

海通量化成长精选一年持有期混合型集合  
资产管理计划  
2023 年年度报告

2023 年 12 月 31 日

基金管理人：上海海通证券资产管理有限公司

基金托管人：中国工商银行股份有限公司

送出日期：2024 年 3 月 31 日

## § 1 重要提示及目录

### 1.1 重要提示

集合计划管理人的董事会及董事保证本报告所载资料不存在虚假记载、误导性陈述或重大遗漏，并对其内容的真实性、准确性和完整性承担个别及连带责任。本年度报告已经全部董事签字同意，并由董事长签发。

集合计划托管人中国工商银行股份有限公司根据本集合计划合同规定，于 2024 年 3 月 27 日复核了本报告中的财务指标、净值表现、利润分配情况、财务会计报告、投资组合报告等内容，保证复核内容不存在虚假记载、误导性陈述或者重大遗漏。

集合计划管理人承诺以诚实信用、勤勉尽责的原则管理和运用集合计划资产，但不保证集合计划一定盈利。

集合计划的过往业绩并不代表其未来表现。投资有风险，投资者在作出投资决策前应仔细阅读本集合计划的招募说明书及其更新。

本报告的财务资料经审计，立信会计师事务所（特殊普通合伙）为本集合计划出具了无保留意见的审计报告，请投资者注意阅读。

本报告期为 2023 年 1 月 1 日起至 2023 年 12 月 31 日止。

## 1.2 目录

<b>§ 1 重要提示及目录</b> .....	<b>2</b>
1.1 重要提示 .....	2
1.2 目录 .....	3
<b>§ 2 基金简介</b> .....	<b>5</b>
2.1 基金基本情况 .....	5
2.2 基金产品说明 .....	5
2.3 基金管理人和基金托管人 .....	5
2.4 信息披露方式 .....	6
2.5 其他相关资料 .....	6
<b>§ 3 主要财务指标、基金净值表现及利润分配情况</b> .....	<b>6</b>
3.1 主要会计数据和财务指标 .....	6
3.2 基金净值表现 .....	9
3.3 过去三年基金的利润分配情况 .....	13
<b>§ 4 管理人报告</b> .....	<b>13</b>
4.1 基金管理人及基金经理情况 .....	13
4.2 管理人对报告期内本基金运作合规守信情况的说明 .....	14
4.3 管理人对报告期内公平交易情况的专项说明 .....	14
4.4 管理人对报告期内基金的投资策略和业绩表现的说明 .....	15
4.5 管理人对宏观经济、证券市场及行业走势的简要展望 .....	15
4.6 管理人内部有关本基金的监察稽核工作情况 .....	15
4.7 管理人对报告期内基金估值程序等事项的说明 .....	16
4.8 管理人对报告期内基金利润分配情况的说明 .....	16
4.9 报告期内管理人对本基金持有人数或基金资产净值预警情形的说明 .....	16
<b>§ 5 托管人报告</b> .....	<b>16</b>
5.1 报告期内本基金托管人合规守信情况声明 .....	16
5.2 托管人对报告期内本基金投资运作合规守信、净值计算、利润分配等情况的说明 .....	16
5.3 托管人对本年度报告中财务信息等内容真实、准确和完整发表意见 .....	16
<b>§ 6 审计报告</b> .....	<b>17</b>
6.1 审计报告基本信息 .....	17
6.2 审计报告的基本内容 .....	17
<b>§ 7 年度财务报表</b> .....	<b>19</b>
7.1 资产负债表 .....	19
7.2 利润表 .....	20
7.3 净资产变动表 .....	22
7.4 报表附注 .....	23
<b>§ 8 投资组合报告</b> .....	<b>53</b>
8.1 期末基金资产组合情况 .....	53
8.2 报告期末按行业分类的股票投资组合 .....	53

8.3 期末按公允价值占基金资产净值比例大小排序的所有股票投资明细 .....	54
8.4 报告期内股票投资组合的重大变动 .....	63
8.5 期末按债券品种分类的债券投资组合 .....	65
8.6 期末按公允价值占基金资产净值比例大小排序的前五名债券投资明细 .....	65
8.7 期末按公允价值占基金资产净值比例大小排序的所有资产支持证券投资明细 .....	65
8.8 报告期末按公允价值占基金资产净值比例大小排序的前五名贵金属投资明细 .....	65
8.9 期末按公允价值占基金资产净值比例大小排序的前五名权证投资明细 .....	65
8.10 本基金投资股指期货的投资政策 .....	65
8.11 报告期末本基金投资的国债期货交易情况说明 .....	65
8.12 投资组合报告附注 .....	65
<b>§ 9 基金份额持有人信息 .....</b>	<b>66</b>
9.1 期末基金份额持有人户数及持有人结构 .....	66
9.2 期末基金管理人的从业人员持有本基金的情况 .....	66
9.3 期末基金管理人的从业人员持有本开放式基金份额总量区间情况 .....	67
<b>§ 10 开放式基金份额变动 .....</b>	<b>67</b>
<b>§ 11 重大事件揭示 .....</b>	<b>67</b>
11.1 基金份额持有人大会决议 .....	67
11.2 基金管理人、基金托管人的专门基金托管部门的重大人事变动 .....	68
11.3 涉及基金管理人、基金财产、基金托管业务的诉讼 .....	68
11.4 基金投资策略的改变 .....	68
11.5 为基金进行审计的会计师事务所情况 .....	68
11.6 管理人、托管人及其高级管理人员受稽查或处罚等情况 .....	68
11.7 基金租用证券公司交易单元的有关情况 .....	68
11.8 其他重大事件 .....	69
<b>§ 12 影响投资者决策的其他重要信息 .....</b>	<b>70</b>
12.1 报告期内单一投资者持有基金份额比例达到或超过 20%的情况 .....	70
12.2 影响投资者决策的其他重要信息 .....	70
<b>§ 13 备查文件目录 .....</b>	<b>70</b>
13.1 备查文件目录 .....	70
13.2 存放地点 .....	70
13.3 查阅方式 .....	70

## § 2 基金简介

### 2.1 基金基本情况

基金名称	海通量化成长精选一年持有期混合型集合资产管理计划		
基金简称	海通量化成长精选		
基金主代码	850010		
基金运作方式	契约型开放式		
基金合同生效日	2021 年 12 月 23 日		
基金管理人	上海海通证券资产管理有限公司		
基金托管人	中国工商银行股份有限公司		
报告期末基金份额总额	46,562,830.18 份		
基金合同存续期	三年		
下属分级基金的基金简称	海通量化成长精选 A	海通量化成长精选 B	海通量化成长精选 C
下属分级基金的交易代码	851088	850010	851099
报告期末下属分级基金的份额总额	25,871,265.66 份	19,830,836.77 份	860,727.75 份

### 2.2 基金产品说明

投资目标	本集合计划通过数量化模型，合理配置资产权重，精选个股，在充分控制投资风险的前提下，力求实现集合计划资产的增值。
投资策略	本集合计划基于长期量化研究构建投资模型，坚持数据驱动，挖掘市场中的潜在逻辑，通过优化量化投资模型来规避情绪带来的负面影响，力图获得超越业绩基准的投资回报。本集合计划基于实证检验，选取符合 A 股投资逻辑的因子，并根据对经济周期和资本市场发展的不同阶段的分析和判断动态调整因子权重，从而构建多因子选股体系。策略组合构建方法包括：（1）筛选有效因子；（2）动态优化因子权重；（3）生成股票组合并优化股票权重；（4）港股投资策略。主要投资策略有：资产配置策略、以超越业绩基准为目的的股票投资策略、债券投资策略、股指期货投资策略、股票期权投资策略、存托凭证投资策略、资产支持证券投资策略、融资业务投资策略、其他金融衍生产品的投资策略。
业绩比较基准	80%×中证 500 指数收益率+20%×商业银行活期存款利率（税后）
风险收益特征	本集合计划为混合型集合资产管理计划，其预期的风险和收益高于货币市场基金、债券型基金、债券型集合资产管理计划，低于股票型基金、股票型集合资产管理计划。本集合计划可投资港股通标的股票，会面临港股通机制下因投资环境、投资标的、市场制度以及交易规则等差异带来的特有风险。

### 2.3 基金管理人和基金托管人

项目	基金管理人	基金托管人
名称	上海海通证券资产管理有限公司	中国工商银行股份有限公司

信息披露 负责人	姓名	吴文然	王棐庭
	联系电话	021-23154762	021-68089632
	电子邮箱	htam@haitong.com	wangfeiting@sh.icbc.com.cn
客户服务电话		95553、4008888001	95588
传真		021-63410460	010-66105798
注册地址		上海市广东路 689 号海通证券大厦 32 楼	北京市西城区复兴门内大街 55 号
办公地址		上海市广东路 689 号海通证券大厦 32 楼	北京市西城区复兴门内大街 55 号
邮政编码		200001	100140
法定代表人		裴长江	陈四清

## 2.4 信息披露方式

本基金选定的信息披露报纸名称	中国证券报
登载基金年度报告正文的管理人互联网网址	<a href="http://www.htsamc.com">http://www.htsamc.com</a>
基金年度报告备置地点	集合计划管理人及集合计划托管人的办公场所

## 2.5 其他相关资料

项目	名称	办公地址
会计师事务所	立信会计师事务所（特殊普通合伙）	上海市黄浦区南京东路 61 号 4 楼
注册登记机构	中国证券登记结算有限责任公司	北京市西城区太平桥大街 17 号

## § 3 主要财务指标、基金净值表现及利润分配情况

### 3.1 主要会计数据和财务指标

金额单位：人民币元

3.1 期间 数据 和 指标	2023 年			2022 年			2021 年 12 月 23 日(基 金合同生效日)-2021 年 12 月 31 日		
	海通量化 成长精选 A	海通量化 成长精选 B	海通量 化成长 精选 C	海通量化 成长精选 A	海通量化 成长精选 B	海通量 化成长 精选 C	海 通 量 化 成 长 精 选 A	海通量化 成长精选 B	海 通 量 化 成 长 精 选 C
本	132,053.	-104,418	38,714	-2,473,6	-1,883,3	-252,29	-	521,755.	-

期已实现收益	38	.50	.25	58.11	65.34	0.80		80	
本期利润	310,739.36	-53,092.31	141,091.44	-3,560,182.00	-4,131,936.38	-327,286.33	-	498,338.53	-
加权平均基金份额本期利润	0.0106	-0.0025	0.1092	-0.1080	-0.1530	-0.1162	-	0.0167	-
本期加权平均净值利润率	0.98%	-0.23%	10.15%	-10.15%	-14.23%	-10.93%	-	1.43%	-
本期基金份额净值增长率	-2.06%	-1.96%	-2.55%	-12.57%	-12.51%	-12.94%	1.15%	1.15%	1.15%
3.1	2023 年末			2022 年末			2021 年末		

.2									
期末数据和指标									
期末可供分配利润	429,811.41	363,906.76	6,244.71	1,434,416.43	960,401.86	105,593.71	-	5,577,126.68	-
期末可供分配基金份额利润	0.0166	0.0184	0.0073	0.0380	0.0388	0.0337	-	0.1873	-
期末基金资产净值	26,301,077.07	20,194,743.53	866,972.46	39,148,347.82	25,737,290.32	3,234,798.67	-	35,358,730.29	-
期末基金份额净值	1.0166	1.0184	1.0073	1.0380	1.0388	1.0337	1.1873	1.1873	1.1873
3.1	2023 年末			2022 年末			2021 年末		



.3 累 计 期 末 指 标									
基金份 额累 计净 值增 长率	-13.39%	-13.24%	-14.18 %	-11.57%	-11.50%	-11.94%	1.1 5%	1.15%	1.1 5%

注：1、本期已实现收益指集合计划本期利息收入、投资收益、其他收入（不含公允价值变动收益）扣除相关费用和信用减值损失后的余额，本期利润为本期已实现收益加上本期公允价值变动收益。

2、所述集合计划业绩指标不包括持有人认购或交易集合计划的各项费用，计入费用后实际收益水平要低于所列数字。

3、期末可供分配利润，采用期末资产负债表中未分配利润与未分配利润中已实现部分的孰低数（为期末余额，不是当期发生数）。

### 3.2 基金净值表现

#### 3.2.1 基金份额净值增长率及其与同期业绩比较基准收益率的比较

海通量化成长精选 A

阶段	份额净值 增长率①	份额净值增 长率标准差 ②	业绩比较 基准收益 率③	业绩比较基 准收益率标 准差④	①—③	②—④
过去三个月	-3.45%	0.79%	-3.64%	0.69%	0.19%	0.10%
过去六个月	-7.00%	0.75%	-7.57%	0.69%	0.57%	0.06%
过去一年	-2.06%	0.71%	-5.79%	0.66%	3.73%	0.05%
自基金合同生效 起至今	-13.39%	0.97%	-20.60%	0.90%	7.21%	0.07%

海通量化成长精选 B

阶段	份额净值 增长率①	份额净值增 长率标准差 ②	业绩比较 基准收益 率③	业绩比较基 准收益率标 准差④	①—③	②—④
过去三个月	-3.42%	0.79%	-3.64%	0.69%	0.22%	0.10%
过去六个月	-6.95%	0.75%	-7.57%	0.69%	0.62%	0.06%
过去一年	-1.96%	0.71%	-5.79%	0.66%	3.83%	0.05%
自基金合同生效 起至今	-13.24%	0.97%	-20.60%	0.90%	7.36%	0.07%

海通量化成长精选 C

阶段	份额净值 增长率①	份额净值增 长率标准差 ②	业绩比较 基准收益 率③	业绩比较基 准收益率标 准差④	①—③	②—④
过去三个月	-3.57%	0.79%	-3.64%	0.69%	0.07%	0.10%
过去六个月	-7.23%	0.75%	-7.57%	0.69%	0.34%	0.06%
过去一年	-2.55%	0.71%	-5.79%	0.66%	3.24%	0.05%
自基金合同生效 起至今	-14.18%	0.97%	-20.60%	0.90%	6.42%	0.07%

### 3.2.2 自基金合同生效以来基金份额累计净值增长率变动及其与同期业绩比较基准收益率变动的比较

海通量化成长精选A累计净值增长率与同期业绩比较基准收益率的历史走势对比图

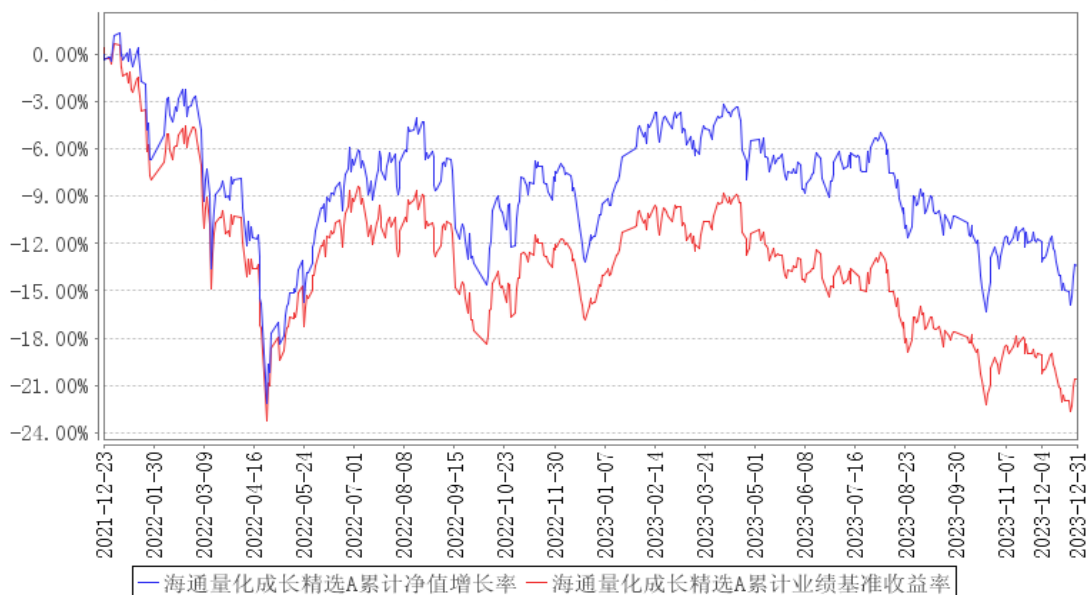

海通量化成长精选B累计净值增长率与同期业绩比较基准收益率的历史走势对比图

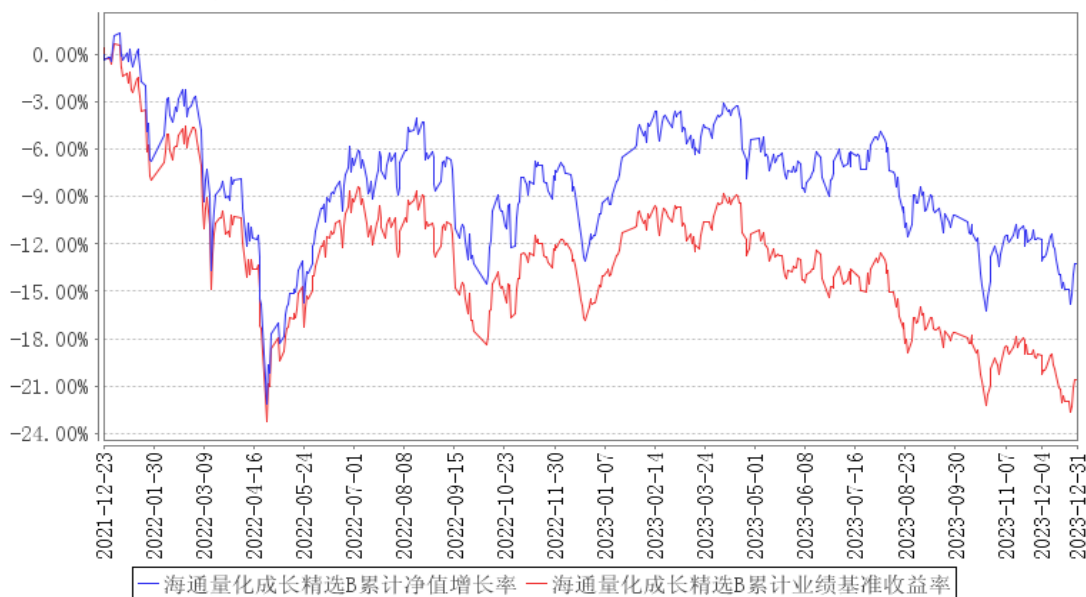

海通量化成长精选C累计净值增长率与同期业绩比较基准收益率的历史走势对比图

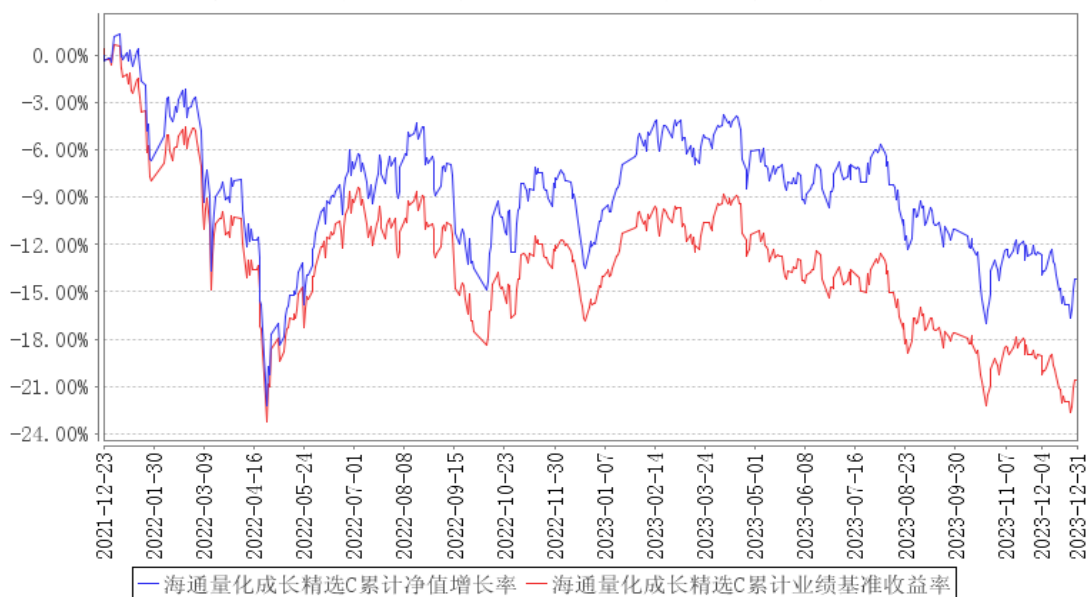

### 3.2.3 自基金合同生效以来基金每年净值增长率及其与同期业绩比较基准收益率的比较

海通量化成长精选A基金每年净值增长率与同期业绩比较基准收益率的对比图

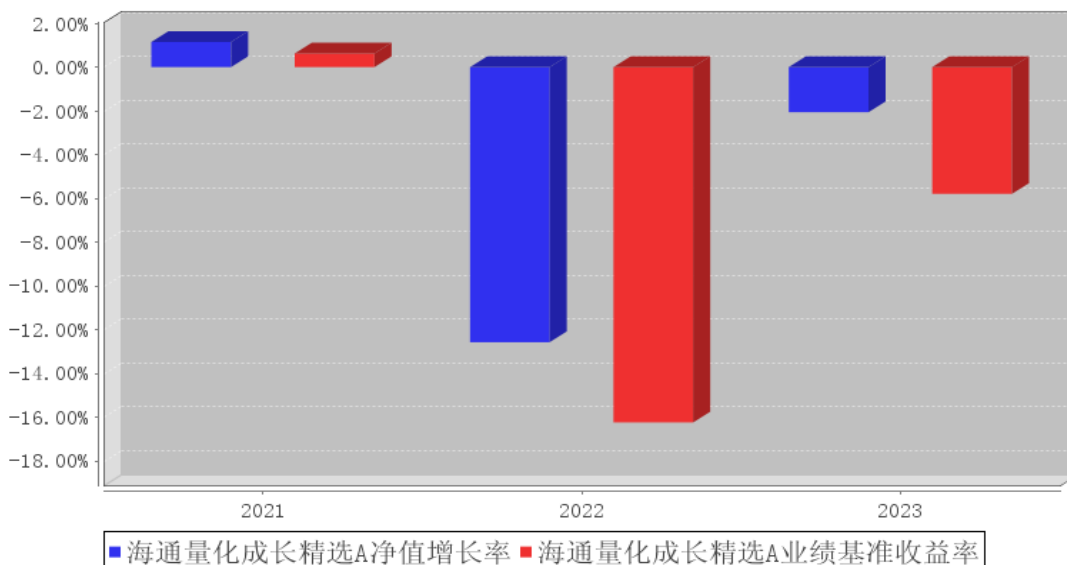

海通量化成长精选B基金每年净值增长率与同期业绩比较基准收益率的对比图

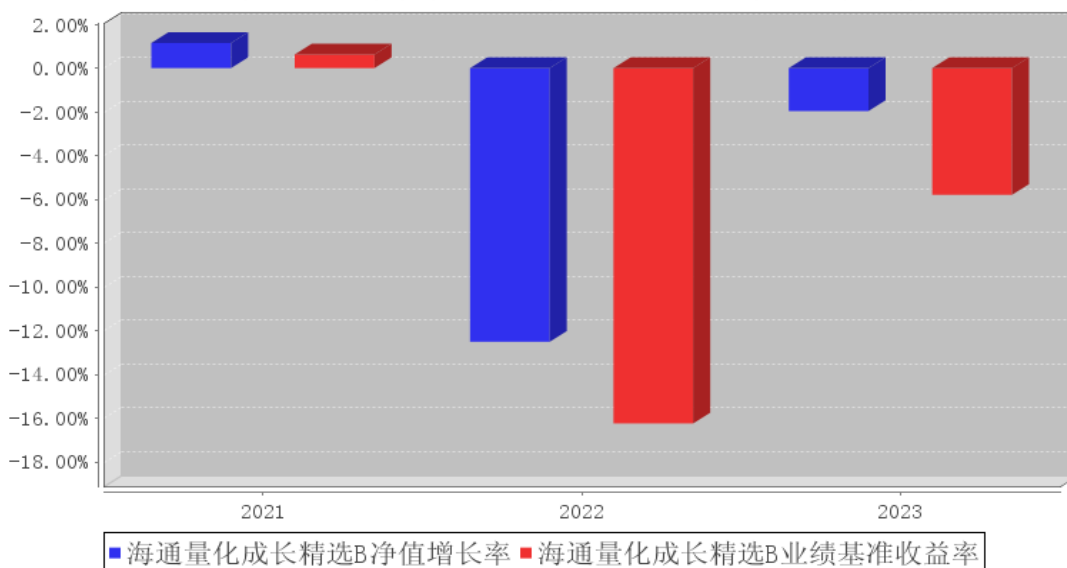

海通量化成长精选C基金每年净值增长率与同期业绩比较基准收益率的对比图

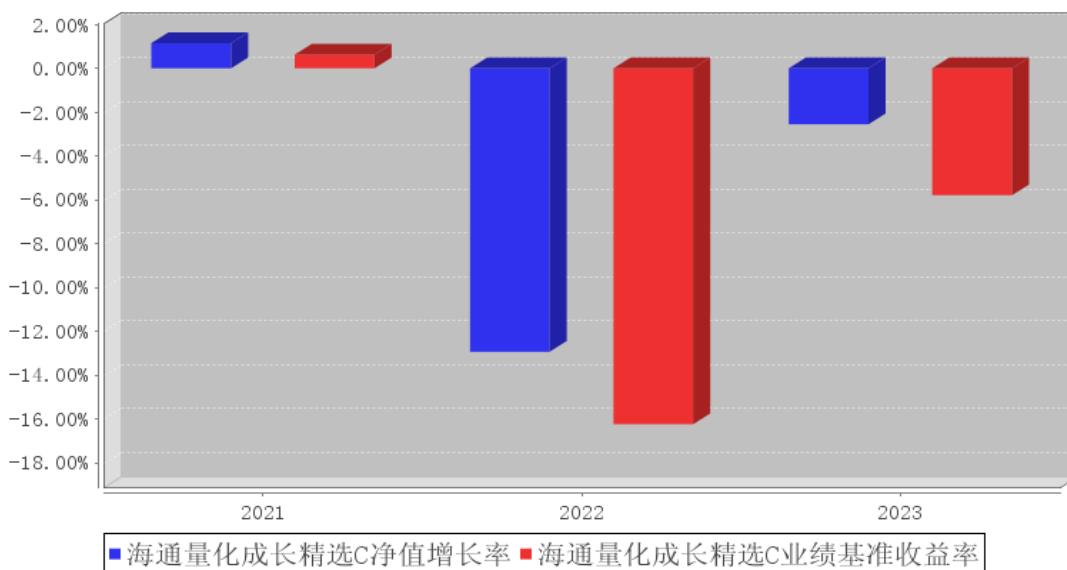

### 3.3 过去三年基金的利润分配情况

注：本集合计划2021年12月23日（集合计划合同生效日）至2023年12月31日未进行利润分配。

## § 4 管理人报告

### 4.1 基金管理人及基金经理情况

#### 4.1.1 基金管理人及其管理基金的经验

本集合资产管理计划管理人上海海通证券资产管理有限公司前身为海通证券客户资产管理部，2002年开始从事持牌受托投资管理业务（证监机构字【2001】265号），2012年6月经核准成为资管子公司，秉承海通证券资产管理牌照和业务，注册资本10亿元，注册地上海市。经过多次增资，目前注册资本为22亿元人民币整。公司的经营范围为证券资产管理业务，包括：单一业务、集合业务、专项业务、QDII业务和创新业务，覆盖主动权益、固收、量化、现金管理、另类投资、ABS、QDII等全业务产品线。

截至2023年12月31日，集合资产管理计划管理人共管理17只公募集合资产管理计划。

#### 4.1.2 基金经理（或基金经理小组）及基金经理助理简介

姓名	职务	任本基金的基金经理（助理）期限		证券从业年限	说明
		任职日期	离任日期		
胡倩	投资经理	2021年12月23日	-	21年	胡倩女士：上海财经大学经济学博士，现任上海海通证券资产管理有限公司总经理助理。曾任海通证券首席分析师，长信基金金融工程总监、基金经理。
董传	投资经理	2023年2	-	7年	董传盛先生：吉林大学微电子系学士，复

盛		月 3 日			旦大学微电子系硕士，加拿大麦吉尔大学电子计算机工程系博士，曾任上海海通证券资产管理有限公司研究员，现任上海海通证券资产管理有限公司投资经理。
---	--	-------	--	--	--

#### 4.1.3 基金经理薪酬机制

公司以《上海海通证券资产管理有限公司薪酬管理办法》为核心建立薪酬管理体系，根据员工不同的工作内容及工作职责，设立不同序列、不同职级。基金经理薪酬严格按照《上海海通证券资产管理有限公司薪酬管理办法》进行管理。

#### 4.2 管理人对报告期内本基金运作遵规守信情况的说明

本报告期内，本管理人认真遵循《中华人民共和国证券投资基金法》及其他有关法律法规以及集合计划合同、招募说明书的规定，本着诚实信用、勤勉尽责的原则管理和运用集合计划资产，在控制风险的基础上，为计划份额持有人谋求最大利益，没有发生损害计划份额持有人利益的行为。

#### 4.3 管理人对报告期内公平交易情况的专项说明

##### 4.3.1 公平交易制度和控制方法

本管理人根据《证券投资基金管理公司公平交易制度指导意见》等相关法律法规的具体要求，建立了与公平交易相关的管理制度，通过集中交易和公平的交易分配制度，确保管理的各产品享有公平的交易执行机会，同时定期对同向交易、反向交易等进行监控和分析，通过对投资交易行为进行事前、事中和事后的全程监控，确保公司在投资管理活动中公平对待各投资组合，避免利益冲突、切实防范利益输送行为。

##### 4.3.2 公平交易制度的执行情况

本报告期内，本管理人严格遵守《证券投资基金管理公司公平交易制度指导意见》等相关规定，通过各项内部控制制度和流程，对各环节的投资风险和管理风险进行有效控制，严格控制不同投资组合之间的同日反向交易，严格禁止可能导致不公平交易和利益输送的同日反向交易，确保公平对待所管理的所有投资组合，切实防范利益输送行为。

##### 4.3.2.1 增加执行的基金经理公平交易制度执行情况及公平交易管理情况

本集合计划的管理人严格按照《基金经理兼任私募资产管理计划投资经理工作指引（试行）》等有关法规要求加强对兼任私募资产管理计划的投资经理的投资交易行为管理和公平交易监控，确保公平对待所管理的公私募投资组合，防范利益输送行为，避免利益冲突。

##### 4.3.3 异常交易行为的专项说明

本报告期内，未发现本集合计划进行可能导致不公平交易和利益输送的异常交易。

## 4.4 管理人对报告期内基金的投资策略和业绩表现的说明

### 4.4.1 报告期内基金投资策略和运作分析

2023 年的市场，以一季报为分界点，前半程是对强复苏的期待，后半程是面对弱复苏的彷徨。进入 2023 年底，市场参与者以一种非理性的方式应对市场的波动，并最终使得市场波动更加非理性。2024 年初，两融规模快速下降，微盘股行情崩盘，雪球类衍生品集中敲入，上证综指创近 5 年新低。回顾 2023 年的市场，在年初的乐观情绪中，恐怕很难预测到一年后市场的巨幅震荡。市场的底部(顶部)在哪里，并不完全取决于证券资产的基本面或估值水平，可能更受资金行为的影响，然而这种资金行为是很难预测的，因此市场的底部(顶部)也难以预测。在市场短期深跌的日子里，对持有标的的研究、对量化策略的理解、和对估值水平的判断，仍然是帮助我们捕捉投资机会最为可靠的方式。在过去的一年中，我们尽力以稳健的方式获取更多的超额收益。

### 4.4.2 报告期内基金的业绩表现

截至本报告期末本集合计划 A 份额净值为 1.0166 元，B 份额净值为 1.0184 元，C 份额净值为 1.0073 元。本报告期集合计划三类份额净值增长率分别为-2.06%，-1.96%，-2.55%，业绩比较基准收益率为-5.79%。

## 4.5 管理人对宏观经济、证券市场及行业走势的简要展望

目前市场成交已经逐渐改善，市场走势已有扭转迹象。展望 2024 年一季度，外部环境可能依然复杂，但国内经济仍有韧性。政策从推出到见效往往有一段延迟，很多宏观政策的调整有望在未来一段时间真正显现效果。市场风格方面，在经历了一年多的调整后，高成长板块或许有更多投资机会，估值进一步压缩空间有限。权益资产投资价值已经显现，市场悲观情绪可能会逐渐消散，未来市场下跌空间或有限。在产品运作上，我们始终坚持多层次的量化策略体系，持续探索获取超额收益和绝对收益的路径。在投资策略上，我们基于长期量化研究构建投资模型，坚持数据驱动，挖掘市场中的潜在逻辑，通过优化量化投资模型来规避情绪带来的负面影响，力图获得超越业绩基准的投资回报。

## 4.6 管理人内部有关本基金的监察稽核工作情况

本报告期内，本管理人从合法合规运作、切实维护投资人合法利益的角度出发，持续推进全面风险管理理念，优化公司内部控制体系，更新完善相关内控制度和业务流程，强化员工合规和风险意识，不断推动公司的合规文化和内部风险控制机制的完善与优化。本管理人秉持客观、公正的原则，通过系统监控、合规审核、信息披露、现场检查等一系列方式开展监察稽核工作，加强了风险控制与合规管理的力度，推动了内控管理体系的落实。

本集合计划管理人将继续本着诚实守信、勤勉尽责的原则管理集合计划资产，加强风险控制

与合规管理，确保集合计划份额持有人的合法权益。

#### 4.7 管理人对报告期内基金估值程序等事项的说明

报告期内，本集合计划管理人严格遵守《企业会计准则》、中国证券投资基金业协会修订并发布的《证券投资基金会计核算业务指引》、中国证监会制定的《中国证券监督管理委员会关于证券投资基金估值业务的指导意见》等法律法规、估值指引的相关规定，以及集合计划合同对估值程序的相关约定，对集合计划所持有的投资品种进行估值。日常估值的账务处理、集合计划份额净值的计算由集合计划管理人独立完成，并与集合计划托管人进行账务核对，经集合计划托管人复核无误后，由集合计划管理人对外公布。

#### 4.8 管理人对报告期内基金利润分配情况的说明

- 一、本集合计划本报告期内无应分配的收益。
- 二、已实施的利润分配：无。
- 三、不存在应分配但尚未实施的利润。

#### 4.9 报告期内管理人对本基金持有人数或基金资产净值预警情形的说明

本报告期内，本集合计划于 2023 年 10 月 09 日至 2023 年 12 月 31 日出现了连续六十个工作日集合计划资产净值低于 5000 万元的情形，公司已积极协调各销售渠道加大产品的推广。

## § 5 托管人报告

### 5.1 报告期内本基金托管人遵规守信情况声明

本报告期内，本托管人在对海通量化成长精选一年持有期混合型集合资产管理计划的托管过程中，严格遵守《证券投资基金法》及其他法律法规和资产管理合同的有关规定，不存在任何损害资产管理计划份额持有人利益的行为，完全尽职尽责地履行了托管人应尽的义务。

### 5.2 托管人对报告期内本基金投资运作遵规守信、净值计算、利润分配等情况的说明

本报告期内，托管人根据《证券投资基金法》及其他有关法律法规、资产管理合同和托管协议的规定，对本资产管理计划管理人的投资运作进行了必要的监督，对资产净值的计算、份额参与与退出价格计算、以及费用开支等方面进行了认真地复核。

本报告期内，未发现本计划管理人存在损害份额持有人利益的行为。

### 5.3 托管人对本年度报告中财务信息等内容的真实、准确和完整发表意见

本报告期内，本托管人依法对上海海通证券资产管理有限公司编制和披露的海通量化成长精选一年持有期混合型集合资产管理计划 2023 年报告中财务指标、净值表现、利润分配情况、财务会计报告、投资组合报告中账务数据内容进行了核查，以上内容真实、准确和完整。



## § 6 审计报告

### 6.1 审计报告基本信息

财务报表是否经过审计	是
审计意见类型	标准无保留意见
审计报告编号	信会师报字[2024]第 ZA30351 号

### 6.2 审计报告的基本内容

审计报告标题	审计报告
审计报告收件人	海通量化成长精选一年持有期混合型集合资产管理计划全体份额持有人
审计意见	<p>我们审计了上海海通证券资产管理有限公司（以下简称“集合计划管理人”）作为集合计划管理人的海通量化成长精选一年持有期混合型集合资产管理计划（以下简称“海通量化成长精选”）的财务报表，包括 2023 年 12 月 31 日的资产负债表，2023 年度的利润表、净资产变动表以及相关财务报表附注。</p> <p>我们认为，后附的财务报表在所有重大方面按照企业会计准则和在财务报表附注中所列示的财政部、中国证券监督管理委员会（以下简称“中国证监会”）、中国证券投资基金业协会（以下简称“中国基金业协会”）发布的有关规定及允许的行业实务操作编制，公允反映了海通量化成长精选 2023 年 12 月 31 日的财务状况以及 2023 年度的经营成果和净值变动情况。</p>
形成审计意见的基础	<p>我们按照中国注册会计师审计准则的规定执行了审计工作。审计报告的“注册会计师对财务报表审计的责任”部分进一步阐述了我们在这些准则下的责任。按照中国注册会计师职业道德守则，我们独立于海通量化成长精选，并履行了职业道德方面的其他责任。我们相信，我们获取的审计证据是充分、适当的，为发表审计意见提供了基础。</p>
强调事项	无
其他事项	无
其他信息	<p>集合计划管理人对其他信息负责。其他信息包括海通量化成长精选 2023 年年度报告中涵盖的信息，但不包括财务报表和我们的审计报告。</p> <p>我们对财务报表发表的审计意见不涵盖其他信息，我们也不对其他信息发表任何形式的鉴证结论。</p> <p>结合我们对财务报表的审计，我们的责任是阅读其他信息，在此过程中，考虑其他信息是否与财务报表或我们在审计过程中了解到的情况存在重大不一致或者似乎存在重大错报。基于我们已执行的工作，如果我们确定其他信息存在重大错报，我们应当报告该事实。在这方面，我们无任何事项需要报告。</p>
管理层和治理层对财务报表的责任	集合计划管理人管理层负责按照企业会计准则和中国证监会、中国基金业协会发布的有关规定及允许的行业实务操作

	<p>的规定编制财务报表，使其实现公允反映，并设计、执行和维护必要的内部控制，以使财务报表不存在由于舞弊或错误导致的重大错报。</p> <p>在编制财务报表时，集合计划管理人管理层负责评估海通量化成长精选的持续经营能力，披露与持续经营相关的事项（如适用），并运用持续经营假设，除非计划进行清算、终止运营或别无其他现实的选择。</p> <p>集合计划管理人治理层负责监督海通量化成长精选的财务报告过程。</p>
注册会计师对财务报表审计的责任	<p>我们的目标是对财务报表整体是否不存在由于舞弊或错误导致的重大错报获取合理保证，并出具包含审计意见的审计报告。合理保证是高水平的保证，但并不能保证按照审计准则执行的审计在某一重大错报存在时总能发现。错报可能由于舞弊或错误导致，如果合理预期错报单独或汇总起来可能影响财务报表使用者依据财务报表作出的经济决策，则通常认为错报是重大的。</p> <p>在按照审计准则执行审计工作的过程中，我们运用职业判断，并保持职业怀疑。同时，我们也执行以下工作：</p> <p>（1）识别和评估由于舞弊或错误导致的财务报表重大错报风险，设计和实施审计程序以应对这些风险，并获取充分、适当的审计证据，作为发表审计意见的基础。由于舞弊可能涉及串通、伪造、故意遗漏、虚假陈述或凌驾于内部控制之上，未能发现由于舞弊导致的重大错报的风险高于未能发现由于错误导致的重大错报的风险。</p> <p>（2）了解与审计相关的内部控制，以设计恰当的审计程序，但目的并非对内部控制的有效性发表意见。</p> <p>（3）评价集合计划管理人管理层选用会计政策的恰当性和作出会计估计及相关披露的合理性。</p> <p>（4）对集合计划管理人管理层使用持续经营假设的恰当性得出结论。同时，根据获取的审计证据，就可能对海通量化成长精选持续经营能力产生重大疑虑的事项或情况是否存在重大不确定性得出结论。如果我们得出结论认为存在重大不确定性，审计准则要求我们在审计报告中提请报表使用者注意财务报表中的相关披露；如果披露不充分，我们应当发表非无保留意见。我们的结论基于截至审计报告日可获得的信息。然而，未来的事项或情况可能导致海通量化成长精选不能持续经营。</p> <p>（5）评价财务报表的总体列报（包括披露）、结构和内容，并评价财务报表是否公允反映相关交易和事项。</p> <p>我们与集合计划管理人治理层就计划的审计范围、时间安排和重大审计发现等事项进行沟通，包括沟通我们在审计中识别出的值得关注的内部控制缺陷。</p>
会计师事务所的名称	立信会计师事务所（特殊普通合伙）
注册会计师的姓名	黄晔 迟媛
会计师事务所的地址	上海市黄浦区南京东路 61 号 4 楼

审计报告日期	2024 年 3 月 28 日
--------	-----------------

## § 7 年度财务报表

### 7.1 资产负债表

会计主体：海通量化成长精选一年持有期混合型集合资产管理计划

报告截止日：2023 年 12 月 31 日

单位：人民币元

资产	附注号	本期末 2023 年 12 月 31 日	上年度末 2022 年 12 月 31 日
<b>资产：</b>			
货币资金	7.4.7.1	5,286,736.84	8,918,114.23
结算备付金		494,804.34	1,814,642.31
存出保证金		408,266.89	939,833.57
交易性金融资产	7.4.7.2	41,303,242.28	56,638,767.53
其中：股票投资		41,303,242.28	56,638,767.53
基金投资		-	-
债券投资		-	-
资产支持证券投资		-	-
贵金属投资		-	-
其他投资		-	-
衍生金融资产	7.4.7.3	-	-
买入返售金融资产	7.4.7.4	-	-
债权投资	7.4.7.5	-	-
其中：债券投资		-	-
资产支持证券投资		-	-
其他投资		-	-
其他债权投资	7.4.7.6	-	-
其他权益工具投资	7.4.7.7	-	-
应收清算款		-	-
应收股利		-	-
应收申购款		19.98	-
递延所得税资产		-	-
其他资产	7.4.7.8	-	-
资产总计		47,493,070.33	68,311,357.64
<b>负债和净资产</b>	<b>附注号</b>	<b>本期末 2023 年 12 月 31 日</b>	<b>上年度末 2022 年 12 月 31 日</b>
<b>负债：</b>			
短期借款		-	-
交易性金融负债		-	-
衍生金融负债	7.4.7.3	-	-
卖出回购金融资产款		-	-
应付清算款		0.13	-

应付赎回款		-	-
应付管理人报酬		30,620.32	45,181.82
应付托管费		6,065.15	8,892.52
应付销售服务费		369.10	1,406.00
应付投资顾问费		-	-
应交税费		-	-
应付利润		-	-
递延所得税负债		-	-
其他负债	7.4.7.9	93,222.57	135,440.49
负债合计		130,277.27	190,920.83
<b>净资产：</b>			
实收基金	7.4.7.10	46,562,830.18	65,620,024.81
未分配利润	7.4.7.12	799,962.88	2,500,412.00
净资产合计		47,362,793.06	68,120,436.81
负债和净资产总计		47,493,070.33	68,311,357.64

注：报告截止日 2023 年 12 月 31 日，集合计划份额总额 46,562,830.18 份，其中海通量化成长精选 A 份额净值（暂估业绩报酬前）1.0166 元，份额总额 25,871,265.66 份，资产净值（暂估业绩报酬前）26,301,077.07 元，相关暂估业绩报酬余额 6.34 元（于 2022 年 12 月 31 日 0.00 元），资产净值（暂估业绩报酬后）26,301,070.73 元；海通量化成长精选 B 份额净值（暂估业绩报酬前）1.0184 元，份额总额 19,830,836.77 份，资产净值（暂估业绩报酬前）20,194,743.53 元，于 2023 年 12 月 31 日，相关暂估业绩报酬余额为 2,345.74 元（于 2022 年 12 月 31 日 44,509.55 元），资产净值（暂估业绩报酬后）20,192,397.79 元；海通量化成长精选 C 份额净值（暂估业绩报酬前）1.0073 元，份额总额 860,727.75 份，资产净值（暂估业绩报酬前）866,972.46 元，相关暂估业绩报酬余额 0.07 元（于 2022 年 12 月 31 日 0.00 元），资产净值（暂估业绩报酬后）866,972.39 元。该暂估业绩报酬余额是各集合计划份额持有人于期末时点的暂估业绩报酬的合计，各集合计划份额持有人实际应承担的业绩报酬金额根据其持有期间的实际收益情况计算确认，可能与上述暂估业绩报酬金额存在差异。

## 7.2 利润表

会计主体：海通量化成长精选一年持有期混合型集合资产管理计划

本报告期：2023 年 1 月 1 日至 2023 年 12 月 31 日

单位：人民币元

项目	附注号	本期	上年度可比期间
		2023 年 1 月 1 日至 2023 年 12 月 31 日	2022 年 1 月 1 日至 2022 年 12 月 31 日
<b>一、营业总收入</b>		1,019,109.28	-7,260,671.06
1. 利息收入		24,190.97	34,033.20
其中：存款利息收入	7.4.7.13	24,190.97	34,033.20

债券利息收入		-	-
资产支持证券利息收入		-	-
买入返售金融资产收入		-	-
其他利息收入		-	-
2. 投资收益（损失以“-”填列）		662,528.95	-3,884,613.85
其中：股票投资收益	7.4.7.14	-84,310.38	-4,635,773.30
基金投资收益		-	-
债券投资收益	7.4.7.15	-	-
资产支持证券投资	7.4.7.16	-	-
收益			
贵金属投资收益	7.4.7.17	-	-
衍生工具收益	7.4.7.18	-39,371.58	-290,868.25
股利收益	7.4.7.19	786,210.91	1,042,027.70
其他投资收益		-	-
3. 公允价值变动收益（损失以“-”号填列）	7.4.7.20	332,389.36	-3,410,090.46
4. 汇兑收益（损失以“-”号填列）		-	-
5. 其他收入（损失以“-”号填列）	7.4.7.21	-	0.05
<b>减：二、营业总支出</b>		620,370.79	758,733.65
1. 管理人报酬	7.4.10.2.1	426,439.50	508,183.95
2. 托管费	7.4.10.2.2	84,216.07	99,876.28
3. 销售服务费	7.4.10.2.3	7,080.31	14,833.09
4. 投资顾问费		-	-
5. 利息支出		-	-
其中：卖出回购金融资产支出		-	-
6. 信用减值损失	7.4.7.22	-	-
7. 税金及附加		13,212.31	-
8. 其他费用	7.4.7.23	89,422.60	135,840.33
<b>三、利润总额（亏损总额以“-”号填列）</b>		398,738.49	-8,019,404.71
减：所得税费用		-	-
<b>四、净利润（净亏损以“-”号填列）</b>		398,738.49	-8,019,404.71
<b>五、其他综合收益的税后净额</b>		-	-
<b>六、综合收益总额</b>		398,738.49	-8,019,404.71

### 7.3 净资产变动表

会计主体：海通量化成长精选一年持有期混合型集合资产管理计划

本报告期：2023 年 1 月 1 日至 2023 年 12 月 31 日

单位：人民币元

项目	本期		
	2023 年 1 月 1 日至 2023 年 12 月 31 日		
	实收基金	未分配利润	净资产合计
一、上期期末净资产	65,620,024.81	2,500,412.00	68,120,436.81
二、本期期初净资产	65,620,024.81	2,500,412.00	68,120,436.81
三、本期增减变动额 (减少以“-”号填列)	-19,057,194.63	-1,700,449.12	-20,757,643.75
(一)、综合收益总额	-	398,738.49	398,738.49
(二)、本期基金份额交易产生的净资产变动数 (净资产减少以“-”号填列)	-19,057,194.63	-2,099,187.61	-21,156,382.24
其中：1. 基金申购款	245,445.54	23,816.69	269,262.23
2. 基金赎回款	-19,302,640.17	-2,123,004.30	-21,425,644.47
(三)、本期向基金份额持有人分配利润产生的净资产变动 (净资产减少以“-”号填列)	-	-	-
四、本期期末净资产	46,562,830.18	799,962.88	47,362,793.06
项目	上年度可比期间		
	2022 年 1 月 1 日至 2022 年 12 月 31 日		
	实收基金	未分配利润	净资产合计
一、上期期末净资产	29,781,603.61	5,577,126.68	35,358,730.29
二、本期期初净资产	29,781,603.61	5,577,126.68	35,358,730.29
三、本期增减变动额 (减少以“-”号填列)	35,838,421.20	-3,076,714.68	32,761,706.52
(一)、综合收益总额	-	-8,019,404.71	-8,019,404.71
(二)、本期基金份额交易产生的净资产	35,838,421.20	4,942,690.03	40,781,111.23

产变动数 (净资产减少以“-” 号填列)			
其中: 1. 基金申购款	40,843,140.60	5,427,479.19	46,270,619.79
2. 基金赎回 款	-5,004,719.40	-484,789.16	-5,489,508.56
(三)、本期向基金 份额持有人分配利 润产生的净资产变 动(净资产减少以 “-”号填列)	-	-	-
四、本期期末净资产	65,620,024.81	2,500,412.00	68,120,436.81

报表附注为财务报表的组成部分。

本报告 7.1 至 7.4 财务报表由下列负责人签署:

王岗

陈颖

刘雯

基金管理人负责人

主管会计工作负责人

会计机构负责人

## 7.4 报表附注

### 7.4.1 基金基本情况

海通量化成长精选一年持有期混合型集合资产管理计划(以下简称“本集合计划”)变更自原大集合“海通海蓝宝银集合资产管理计划”(以下简称“原集合计划”)。原集合计划为限定性集合资产管理计划,2012年6月6日经中国证券监督管理委员会(以下简称“中国证监会”)证监许可(2012)767号核准设立,自2012年7月2日起向社会公众发行,2012年7月18日结束募集并于2012年7月23日成立。本集合计划于2021年11月26日经中国证券监督管理委员会(以下简称“中国证监会”)《关于准予海通海蓝宝银集合资产管理计划合同变更的回函》(机构部函[2021]3697号)批准,《海通量化成长精选一年持有期混合型集合资产管理计划资产管理合同》(以下简称“资产管理合同”)于2021年12月23日起正式变更生效。本集合计划为契约型开放式,自合同变更生效日起存续期不得超过3年。本集合计划的管理人为上海海通证券资产管理有限公司,托管人为中国工商银行股份有限公司。

本集合计划根据申购/赎回规则、申购费用、赎回费用、销售服务费、业绩报酬收取方式的不同,将集合计划份额分为不同的类别。

A类份额:在投资人申购时收取申购费用、赎回时根据持有期限收取赎回费用,但不从本类别集合计划资产中计提销售服务费的份额。

**B 类份额：**原集合计划份额自本资产管理合同生效之日起全部自动转换为 B 类份额。资产管理合同生效后，在本集合计划存续期间，管理人仅办理 B 类份额的赎回业务，不办理申购业务，红利再投资份额除外。对 B 类份额不设置最短持有期限，根据资产管理合同在每个开放日办理赎回业务。

**C 类份额：**从本类别集合计划资产中计提销售服务费而不收取申购费用，投资人赎回时根据持有期限收取赎回费用的份额。

本集合计划 A 类份额和 C 类份额设置最短持有期限。A 类份额和 C 类份额持有人持有的每份份额最短持有期限为一年，在最短持有期限内该类集合计划份额不可赎回或转换转出。

根据《中华人民共和国证券投资基金法》和《海通量化成长精选一年持有期混合型集合资产管理计划资产管理合同》的有关规定，本集合计划的投资范围为具有良好流动性的金融工具，包括国内依法发行上市的股票（包含主板、创业板、存托凭证及其他经中国证监会核准或注册上市的股票）、港股通标的股票、债券（包括国债、央行票据、金融债、企业债、公司债、次级债、地方政府债券、政府支持机构债券、中期票据、可转换债券（含分离交易可转债）、可交换债券、短期融资券、超短期融资券等）、货币市场工具、银行存款、同业存单、债券回购、股指期货、股票期权、资产支持证券以及法律法规或中国证监会允许集合计划投资的其他金融工具（但须符合中国证监会的相关规定）。

本集合计划根据法律法规的规定参与融资业务。在法律法规允许的情况下并履行适当程序后，本集合计划可以参与融券业务和转融通证券出借业务。在法律法规允许的情况下，本集合计划可以投资各类期权品种。

如法律法规或监管机构以后允许集合计划投资其他品种，管理人在履行适当程序后，可以将其纳入投资范围。

本集合计划的投资组合比例为：本集合计划投资于股票资产（含存托凭证）的比例占集合计划资产的 60%-95%（投资于港股通标的股票的比例合计占股票资产的 0%-50%）；每个交易日日终在扣除股指期货合约、股票期权合约需缴纳的保证金后，现金或到期日在一年以内的政府债券不低于集合计划资产净值的 5%，其中，现金不包括结算备付金、存出保证金、应收申购款等。本集合计划将港股通标的股票投资的比例下限设为零，本集合计划可根据投资策略需要或不同配置地市场环境的变化，选择将部分集合计划资产投资于港股通标的股票或选择不将集合计划资产投资于港股通标的股票，集合计划资产并非必然投资港股通标的股票。

本集合计划的业绩比较基准为  $80\% \times \text{中证 500 指数收益率} + 20\% \times \text{商业银行活期存款利率}$ （税后）。



本财务报表由本集合计划的管理人上海海通证券资产管理有限公司于 2024 年 3 月 28 日批准报出。

#### 7.4.2 会计报表的编制基础

本集合计划的财务报表按照财政部于 2006 年 2 月 15 日及以后期间颁布的《企业会计准则—基本准则》、各项具体会计准则及相关规定(以下合称“企业会计准则”)、中国证监会颁布的《证券投资基金信息披露 XBRL 模板第 3 号<年度报告和半年度报告>》、2022 年财政部颁布的《资产管理产品相关会计处理规定》(财会[2022]14 号)、中国证券投资基金业协会(以下简称“中国基金业协会”)颁布的《证券投资基金会计核算业务指引》、《海通量化成长精选一年持有期混合型集合资产管理计划资产管理合同》和在财务报表附注 7.4.4 所列示的中国证监会、中国基金业协会发布的有关规定及允许的基金行业实务操作编制。

本财务报表以持续经营为基础编制。

#### 7.4.3 遵循企业会计准则及其他有关规定的声明

本财务报表符合财政部颁布的企业会计准则的要求,真实、完整地反映了本集合计划 2023 年 12 月 31 日的财务状况以及 2023 年度的经营成果和净值变动情况。

#### 7.4.4 重要会计政策和会计估计

本集合计划财务报表所载财务信息依照企业会计准则、《证券投资基金会计核算业务指引》和其他相关规定所厘定的主要会计政策和会计估计编制。

##### 7.4.4.1 会计年度

自公历 1 月 1 日起至 12 月 31 日止为一个会计年度。

##### 7.4.4.2 记账本位币

本集合计划采用人民币为记账本位币。

##### 7.4.4.3 金融资产和金融负债的分类

###### 1、金融资产的分类

根据本集合计划管理金融资产的业务模式和金融资产的合同现金流量特征,金融资产于初始确认时分类为:以摊余成本计量的金融资产、以公允价值计量且其变动计入其他综合收益的金融资产和以公允价值计量且其变动计入当期损益的金融资产。

本集合计划持有的股票投资和衍生工具分类为以公允价值计量且其变动计入当期损益的金融资产。除衍生工具所产生的金融资产在资产负债表中以衍生金融资产列示外,以公允价值计量且其变动计入当期损益的金融资产在资产负债表中以交易性金融资产列示。本集合计划现无金融资产分类为以公允价值计量且其变动计入其他综合收益的金融资产。

除非本集合计划改变管理金融资产的业务模式，在此情形下，所有受影响的相关金融资产在业务模式发生变更后的首个报告期间的第一天进行重分类，否则金融资产在初始确认后不得进行重分类。

本集合计划将同时符合下列条件且未被指定为以公允价值计量且其变动计入当期损益的金融资产，分类为以摊余成本计量的金融资产：

- 业务模式是以收取合同现金流量为目标；
- 合同现金流量仅为对本金和以未偿付本金金额为基础的利息的支付。

本集合计划持有的以摊余成本计量的金融资产主要为银行存款、买入返售金融资产和其他各类应收款项等。

除上述以摊余成本计量的资产外，本集合计划将其余所有的金融资产分类为以公允价值计量且其变动计入当期损益的金融资产。

## 2、金融负债的分类

金融负债于初始确认时分类为：以公允价值计量且其变动计入当期损益的金融负债和以摊余成本计量的金融负债。本集合计划持有的以摊余成本计量的金融负债包括卖出回购金融资产款和其他各类应付款项等。

### 7.4.4.4 金融资产和金融负债的初始确认、后续计量和终止确认

#### 1、金融工具的初始确认

本集合计划在成为金融工具合同的一方时，确认一项金融资产或金融负债。

在初始确认时，金融资产及金融负债均以公允价值计量。对于以公允价值计量且其变动计入当期损益的金融资产或金融负债，相关交易费用直接计入当期损益；支付的价款中包含已宣告但尚未发放的现金股利或债券起息日或上次除息日至购买日止的利息，单独确认为应收项目。对于其他类别的金融资产或金融负债，相关交易费用计入初始确认金额。

#### 2、金融工具的后续计量

以公允价值计量且其变动计入当期损益的金融资产初始确认后按公允价值进行后续计量，公允价值变动计入当期损益。

以摊余成本计量的金融资产初始确认后采用实际利率法以摊余成本计量，持有期间采用实际利率法计算的利息计入当期损益。收回或处置时，将取得的价款与该金融资产账面价值之间的差额计入当期损益。

以公允价值计量且其变动计入当期损益的金融负债初始确认后以公允价值进行后续计量，公允价值变动计入当期损益。终止确认时，其账面价值与支付的对价之间的差额计入当期损益。

以摊余成本计量的金融负债初始确认后采用实际利率法以摊余成本计量。持有期间采用实际利率法计算的利息计入当期损益。终止确认时，将支付的对价与该金融负债账面价值之间的差额计入当期损益。

### 3、金融工具的终止确认

满足下列条件之一时，本集合计划终止确认金融资产：

- 收取金融资产现金流量的合同权利终止；
- 金融资产已转移，且已将金融资产所有权上几乎所有的风险和报酬转移给转入方；
- 金融资产已转移，虽然本集合计划既没有转移也没有保留金融资产所有权上几乎所有的风险和报酬，但是未保留对金融资产的控制。

金融资产整体转移满足终止确认条件的，将下列两项金额的差额计入当期损益：

- (1) 所转移金融资产的账面价值；
- (2) 因转移而收到的对价。

金融负债的现时义务全部或部分已经解除的，则终止确认该金融负债或其一部分。

### 4、金融工具的减值

本集合计划以预期信用损失为基础，对以摊余成本计量的金融资产进行减值会计处理并确认损失准备。

本集合计划考虑有关过去事项、当前状况以及对未来经济状况的预测等合理且有依据的信息，以发生违约的风险为权重，计算合同应收的现金流量与预期能收到的现金流量之间差额的现值的概率加权金额，确认预期信用损失。如果该金融工具的信用风险自初始确认后已显著增加，本集合计划按照相当于该金融工具整个存续期内预期信用损失的金额计量其损失准备；如果该金融工具的信用风险自初始确认后并未显著增加，本集合计划按照相当于该金融工具未来 12 个月内预期信用损失的金额计量其损失准备。由此形成的损失准备的增加或转回金额，作为减值损失或利得计入当期损益。

本集合计划通过比较金融工具在资产负债表日发生违约的风险与在初始确认日发生违约的风险，以确定金融工具预计存续期内发生违约风险的相对变化，以评估金融工具的信用风险自初始确认后是否已显著增加。

如果金融工具于资产负债表日的信用风险较低，本集合计划即认为该金融工具的信用风险自初始确认后并未显著增加。

如果有客观证据表明某项金融资产已经发生信用减值，则本集合计划在单项基础上对该金融资产计提减值准备。

对于应收款项，无论是否包含重大融资成分，本集合计划始终按照相当于整个存续期内预期信用损失的金额计量其损失准备。

本集合计划不再合理预期金融资产合同现金流量能够全部或部分收回的，直接减记该金融资产的账面余额。

#### 7.4.4.5 金融资产和金融负债的估值原则

本集合计划持有的股票投资和衍生工具按如下原则确定公允价值并进行估值：

(1) 存在活跃市场的金融工具按其估值日的市场交易价格确定公允价值；估值日无交易且最近交易日后未发生影响公允价值计量的重大事件的，按最近交易日的市场交易价格确定公允价值。有充足证据表明估值日或最近交易日的市场交易价格不能真实反映公允价值的，应对市场交易价格进行调整，确定公允价值。与上述投资品种相同，但具有不同特征的，应以相同资产或负债的公允价值为基础，并在估值技术中考虑不同特征因素的影响。特征是指对资产出售或使用的限制等，如果该限制是针对资产持有者的，那么在估值技术中不应将该限制作为特征考虑。此外，集合计划管理人不应考虑因大量持有相关资产或负债所产生的溢价或折价。

(2) 当金融工具不存在活跃市场，采用在当前情况下适用并且有足够可利用数据和其他信息支持的估值技术确定公允价值。采用估值技术时，优先使用可观察输入值，只有在无法取得相关资产或负债可观察输入值或取得不切实可行的情况下，才可以使用不可观察输入值。

(3) 如经济环境发生重大变化或证券发行人发生影响金融工具价格的重大事件，应对估值进行调整并确定公允价值。

#### 7.4.4.6 金融资产和金融负债的抵销

本集合计划持有的资产和承担的负债基本为金融资产和金融负债。当本集合计划依法有权抵销债权债务且该法定权利现在是可执行的，同时交易双方准备按净额进行结算，或同时结清资产和负债时，金融资产和负债以抵销后的净额在财务报表中列示。

#### 7.4.4.7 实收基金

实收基金为对外发行集合计划份额所募集的总金额在扣除损益平准金分摊部分后的余额。由于申购和赎回引起的实收基金变动分别于集合计划申购确认日及集合计划赎回确认日认列。上述申购和赎回分别包括集合计划转换所引起的转入集合计划的实收基金增加和转出集合计划的实收基金减少。

#### 7.4.4.8 损益平准金

损益平准金包括已实现平准金和未实现平准金。已实现平准金指在申购或赎回集合计划份额时，申购或赎回款项中包含的按累计未分配的已实现损益占集合计划净值比例计算的金额。未实

现平准金指在申购或赎回集合计划份额时，申购或赎回款项中包含的按累计未实现损益占集合计划净值比例计算的金额。损益平准金于集合计划申购确认日或集合计划赎回确认日认列，并于期末全额转入未分配利润/（累计亏损）。

#### 7.4.4.9 收入/(损失)的确认和计量

(1) 存款利息收入按存款的本金与适用的利率逐日计提的金额入账。若提前支取定期存款，按协议规定的利率及持有期重新计算存款利息收入，并根据提前支取所实际收到的利息收入与账面已确认的利息收入的差额确认利息损失，列入利息收入减项，存款利息收入以净额列示；

(2) 交易性金融资产在买入/卖出的成交日发生的交易费用，计入投资收益；

债券投资和资产支持证券投资持有期间，按证券票面价值与票面利率或内含票面利率或合同利率计算的金额扣除适用情况下的相关税费后的净额确认为投资收益，在证券实际持有期内逐日计提；

处置交易性金融资产的投资收益于成交日确认，并按成交金额与该交易性金融资产的账面余额的差额扣除适用情况下的相关税费后的净额入账，同时转出已确认的公允价值变动收益；

(3) 股利收益于除息日确认，并按发行人宣告的分红派息比例计算的金额扣除适用情况下的相关税费后的净额入账；

(4) 处置衍生工具的投资收益于成交日确认，并按处置衍生工具成交金额与其成本的差额扣除适用情况下的相关税费后的净额入账，同时转出已确认的公允价值变动收益；

(5) 买入返售金融资产收入，按实际利率法确认利息收入，在回购期内逐日计提；

(6) 公允价值变动收益系本集合计划持有的以公允价值计量且其变动计入当期损益的金融资产、以公允价值计量且其变动计入当期损益的金融负债等公允价值变动形成的应计入当期损益的利得或损失；

(7) 其他收入在履行了合同中的履约义务，即在客户取得服务控制权时确认收入。

#### 7.4.4.10 费用的确认和计量

本集合计划的管理人报酬（包括管理费和业绩报酬）、托管费和销售服务费在费用涵盖期间按资产管理合同约定的费率和计算方法逐日确认。

以摊余成本计量的金融负债在持有期间确认的利息支出按实际利率法计算，实际利率法与直线法差异较小的则按直线法计算。

#### 7.4.4.11 基金的收益分配政策

本集合计划的收益分配政策为：

(1) 在符合有关集合计划收益分配条件的前提下，本集合计划每年收益分配次数最多为 4 次

每次收益分配比例不得低于该次可供分配利润的 10%，若《资产管理合同》生效不满 3 个月可不进行收益分配；

(2) 本集合计划收益分配方式分两种：现金分红与红利再投资，投资者可选择现金红利或将现金红利自动转为该类集合计划份额进行再投资；若投资者不选择，本集合计划默认的收益分配方式是现金分红；因红利再投资转换的份额类别，与集合计划份额持有人在收益分配基准日持有的份额同属一个类别；如集合计划份额持有人持有多个类别份额的，则根据不同类别收益分配方案分别计算该类别红利再投资份额；如投资者选择将现金红利自动转为相应类别的集合计划份额进行再投资，再投资集合计划份额的持有期限与原持有集合计划份额相同（红利再投资取得的 A 类份额和 C 份额，其最短持有期限的起算日与原持有集合计划份额相同）；

(3) 集合计划收益分配后各类集合计划份额净值不能低于面值；即集合计划收益分配基准日的各类集合计划份额净值减去每单位该类集合计划份额收益分配金额后不能低于面值；

(4) 由于本集合计划 A 类份额、B 份额不收取销售服务费，C 类份额收取销售服务费，各类别集合计划份额对应的可分配收益将有所不同，本集合计划同一类别的每一份集合计划份额享有同等分配权；

(5) 法律法规或监管机关另有规定的，从其规定。

#### 7.4.4.12 外币交易

外币交易按交易发生日的即期汇率将外币金额折算为人民币入账。

外币货币性项目，于估值日采用估值日的即期汇率折算为人民币，所产生的折算差额直接计入汇兑损益科目。以公允价值计量的外币非货币性项目，于估值日采用估值日的即期汇率折算为人民币，所产生的折算差额直接计入公允价值变动损益科目。

#### 7.4.4.13 分部报告

本集合计划以内部组织结构、管理要求、内部报告制度为依据确定经营分部，以经营分部为基础确定报告分部并披露分部信息。

本集合计划目前以一个单一的经营分部运作，不需要披露分部信息。

#### 7.4.4.14 其他重要的会计政策和会计估计

根据本集合计划的估值原则和中国证监会允许的基金行业估值实务操作，本集合计划确定以下类别股票投资、债券投资和资产支持证券投资的公允价值时采用的估值方法及其关键假设如下：

(1) 对于证券交易所上市的股票，若出现重大事项停牌或交易不活跃（包括涨跌停时的交易不活跃）等情况，本集合计划根据中国证监会公告[2017]13 号《中国证监会关于证券投资基金估值业务的指导意见》，根据具体情况采用《关于发布中基协(AMAC)基金行业股票估值指数的通知》

提供的市盈率法、现金流量折现法等估值技术进行估值。

(2) 对于在发行时明确一定期限限售期的股票，包括但不限于非公开发行股票、首次公开发行股票时公司股东公开发售股份、通过大宗交易取得的带限售期的股票等，不包括停牌、新发行未上市、回购交易中的质押券等流通受限股票，根据中基协发[2017]6号《关于发布〈证券投资基金投资流通受限股票估值指引（试行）〉的通知》，在估值日按照流通受限股票计算公式确定估值日流通受限股票的价值。

(3) 根据中国基金业协会中基协字[2022]566号《关于发布〈关于固定收益品种的估值处理标准〉的通知》之附件《关于固定收益品种的估值处理标准》（以下简称“估值处理标准”），在上海证券交易所、深圳证券交易所及银行间同业市场上交易或挂牌转让的固定收益品种（估值处理标准另有规定的除外），采用第三方估值机构提供的价格数据进行估值。

#### 7.4.5 会计政策和会计估计变更以及差错更正的说明

##### 7.4.5.1 会计政策变更的说明

本集合计划本报告期未发生会计政策变更。

##### 7.4.5.2 会计估计变更的说明

本集合计划本报告期未发生会计估计变更。

##### 7.4.5.3 差错更正的说明

本集合计划在本报告期间无须说明的会计差错更正。

#### 7.4.6 税项

财政部、国家税务总局财税[2016]140号《关于明确金融、房地产开发、教育辅助服务等增值税政策的通知》、财税[2017]56号《关于资管产品增值税有关问题的通知》、财税[2017]90号《关于租入固定资产进项税额抵扣等增值税政策的通知》对资产管理计划增值税做出相关规定。除增值税外，本集合计划比照证券投资基金的相关税务法规及其他相关国内税务法规计提和缴纳税款，若遇政策法规调整，相关的税务问题将按照调整后的政策法规执行。主要税项列示如下：

##### 1、增值税

根据财税[2016]140号文件的规定，资管产品运营过程中发生的增值税应税行为，以资管产品管理人为增值税纳税人。

根据财税[2017]56号文件的规定，2018年1月1日(含)以后，资管产品管理人（以下称管理人）运营资管产品过程中发生的增值税应税行为，以管理人为增值税纳税人，暂适用简易计税方法，按照3%的征收率缴纳增值税。对资管产品在2018年1月1日以前运营过程中发生的增值税应税行为，未缴纳增值税的，不再缴纳；已缴纳增值税的，已纳税额从管理人以后月份的增值税

应纳税额中抵减。

根据财税[2017]90号文件的规定，自2018年1月1日起，资管产品管理人运营资管产品提供的贷款服务、发生的部分金融商品转让业务，按照以下规定确定销售额：（一）提供贷款服务，以2018年1月1日起产生的利息及利息性质的收入为销售额；（二）转让2017年12月31日前取得的股票（不包括限售股）、债券、基金、非货物期货，可以选择按照实际买入价计算销售额，或者以2017年最后一个交易日的股票收盘价（2017年最后一个交易日处于停牌期间的股票，为停牌前最后一个交易日收盘价）、债券估值（中债金融估值中心有限公司或中证指数有限公司提供的债券估值）、基金份额净值、非货物期货结算价格作为买入价计算销售额。

本集合计划增值税的附加税费，包括城市维护建设税、教育费附加和地方教育费附加等，按照实际缴纳增值税税额的适用比例计算，由管理人申报缴纳。

## 2、印花税

比照《财政部、国家税务总局关于证券投资基金税收问题的通知》（财税字[1998]55号）和《财政部、国家税务总局关于开放式证券投资基金有关税收问题的通知》（财税[2002]128号）文件的规定，基金管理人运用资产管理计划买卖股票，卖出股票按1%的税率缴纳股票交易印花税，买入股票不征收股票交易印花税。

## 3、所得税

根据《财政部、国家税务总局关于企业所得税若干优惠政策的通知》（财税[2008]1号）的规定，对证券投资基金从证券市场中取得的收入，包括买卖股票、债券的差价收入，股权的股息、红利收入，从基金分配中取得的收入，债券的利息收入以及其他收入，暂不征收企业所得税。

## 7.4.7 重要财务报表项目的说明

### 7.4.7.1 货币资金

单位：人民币元

项目	本期末 2023年12月31日	上年度末 2022年12月31日
活期存款	5,286,736.84	8,918,114.23
等于：本金	5,286,162.83	8,917,214.97
加：应计利息	574.01	899.26
减：坏账准备	-	-
定期存款	-	-
等于：本金	-	-
加：应计利息	-	-
减：坏账准备	-	-
其中：存款期限1个月以内	-	-



存款期限 1-3 个月	-	-
存款期限 3 个月以上	-	-
其他存款	-	-
等于：本金	-	-
加：应计利息	-	-
减：坏账准备	-	-
合计	5,286,736.84	8,918,114.23

#### 7.4.7.2 交易性金融资产

单位：人民币元

项目	本期末 2023 年 12 月 31 日			
	成本	应计利息	公允价值	公允价值变动
股票	43,160,582.26	-	41,303,242.28	-1,857,339.98
贵金属投资-金交所黄金合约	-	-	-	-
债券	交易所市场	-	-	-
	银行间市场	-	-	-
	合计	-	-	-
资产支持证券	-	-	-	-
基金	-	-	-	-
其他	-	-	-	-
合计	43,160,582.26	-	41,303,242.28	-1,857,339.98
项目	上年度末 2022 年 12 月 31 日			
	成本	应计利息	公允价值	公允价值变动
股票	58,546,576.87	-	56,638,767.53	-1,907,809.34
贵金属投资-金交所黄金合约	-	-	-	-
债券	交易所市场	-	-	-
	银行间市场	-	-	-
	合计	-	-	-
资产支持证券	-	-	-	-
基金	-	-	-	-
其他	-	-	-	-
合计	58,546,576.87	-	56,638,767.53	-1,907,809.34

#### 7.4.7.3 衍生金融资产/负债

##### 7.4.7.3.1 衍生金融资产/负债期末余额

单位：人民币元

项目	本期末 2023 年 12 月 31 日			备注
	合同/名义 金额	公允价值		
		资产	负债	

利率衍生工具	-	-	-	-
货币衍生工具	-	-	-	-
权益衍生工具	3,396,720.00	-	-	-
其中：股指期货投资	3,396,720.00	-	-	-
其他衍生工具	-	-	-	-
合计	3,396,720.00	-	-	-
项目	上年度末 2022年12月31日			
	合同/名义 金额	公允价值		备注
资产		负债		
利率衍生工具	-	-	-	-
货币衍生工具	-	-	-	-
权益衍生工具	6,546,800.00	-	-	-
其中：股指期货投资	6,546,800.00	-	-	-
其他衍生工具	-	-	-	-
合计	6,546,800.00	-	-	-

#### 7.4.7.3.2 期末基金持有的期货合约情况

单位：人民币元

代码	名称	持仓量（买/卖）	合约市值	公允价值变动
IC2406	IC2406	1.00	1,071,200.00	16,520.00
IM2406	IM2406	2.00	2,303,840.00	-38,200.00
合计				-21,680.00
减：可抵销期货暂收款				-21,680.00
净额				-

注：衍生金融资产项下的权益衍生工具为股指期货投资，净额为0元。在当日无负债结算制度下，结算准备金已包括所持有股指期货合约产生的持仓损益，则衍生金融资产项下的股指期货投资与相关的期货暂收款（结算所得的持仓损益）之间按抵销后的净额为0元。

## 7.4.7.3.3 期末基金持有的黄金衍生品情况

## 7.4.7.4 买入返售金融资产

## 7.4.7.4.1 各项买入返售金融资产期末余额

注：本集合计划本报告期末及上年度末均未持有买入返售金融资产。

## 7.4.7.4.2 期末买断式逆回购交易中取得的债券

注：本集合计划本报告期末及上年度末均未持有买断式逆回购交易中取得的债券。

## 7.4.7.4.3 按预期信用损失一般模型计提减值准备的说明

## 7.4.7.5 债权投资

## 7.4.7.5.1 债权投资情况

## 7.4.7.5.2 债权投资减值准备计提情况

## 7.4.7.6 其他债权投资

## 7.4.7.6.1 其他债权投资情况

## 7.4.7.6.2 其他债权投资减值准备计提情况

## 7.4.7.7 其他权益工具投资

## 7.4.7.7.1 其他权益工具投资情况

## 7.4.7.7.2 报告期末其他权益工具投资情况

## 7.4.7.8 其他资产

注：本集合计划本报告期末及上年度末其他资产均无余额。

## 7.4.7.9 其他负债

单位：人民币元

项目	本期末 2023年12月31日	上年度末 2022年12月31日
应付券商交易单元保证金	-	-
应付赎回费	-	-
应付证券出借违约金	-	-
应付交易费用	4,222.57	6,440.49
其中：交易所市场	4,222.57	6,440.49
银行间市场	-	-
应付利息	-	-
预提费用	89,000.00	129,000.00
合计	93,222.57	135,440.49

## 7.4.7.10 实收基金

金额单位：人民币元

海通量化成长精选 A

项目	本期
----	----

	2023 年 1 月 1 日至 2023 年 12 月 31 日	
	基金份额 (份)	账面金额
上年度末	37,713,931.39	37,713,931.39
本期申购	201,342.90	201,342.90
本期赎回 (以“-”号填列)	-12,044,008.63	-12,044,008.63
基金拆分/份额折算前	-	-
基金拆分/份额折算调整	-	-
本期申购	-	-
本期赎回 (以“-”号填列)	-	-
本期末	25,871,265.66	25,871,265.66

## 海通量化成长精选 B

项目	本期 2023 年 1 月 1 日至 2023 年 12 月 31 日	
	基金份额 (份)	账面金额
上年度末	24,776,888.46	24,776,888.46
本期申购	-	-
本期赎回 (以“-”号填列)	-4,946,051.69	-4,946,051.69
基金拆分/份额折算前	-	-
基金拆分/份额折算调整	-	-
本期申购	-	-
本期赎回 (以“-”号填列)	-	-
本期末	19,830,836.77	19,830,836.77

## 海通量化成长精选 C

项目	本期 2023 年 1 月 1 日至 2023 年 12 月 31 日	
	基金份额 (份)	账面金额
上年度末	3,129,204.96	3,129,204.96
本期申购	44,102.64	44,102.64
本期赎回 (以“-”号填列)	-2,312,579.85	-2,312,579.85
基金拆分/份额折算前	-	-
基金拆分/份额折算调整	-	-
本期申购	-	-
本期赎回 (以“-”号填列)	-	-
本期末	860,727.75	860,727.75

注：申购含红利再投（如有）、转换入份额（如有），赎回含转换出份额（如有）。

## 7.4.7.11 其他综合收益

## 7.4.7.12 未分配利润

单位：人民币元

## 海通量化成长精选 A

项目	已实现部分	未实现部分	未分配利润合计
上年度末	3,154,351.81	-1,719,935.38	1,434,416.43
本期期初	3,154,351.81	-1,719,935.38	1,434,416.43

本期利润	132,053.38	178,685.98	310,739.36
本期基金份额交易产生的变动数	-1,475,297.57	159,953.19	-1,315,344.38
其中：基金申购款	25,533.36	-6,136.03	19,397.33
基金赎回款	-1,500,830.93	166,089.22	-1,334,741.71
本期已分配利润	-	-	-
本期末	1,811,107.62	-1,381,296.21	429,811.41

## 海通量化成长精选 B

项目	已实现部分	未实现部分	未分配利润合计
上年度末	5,399,390.51	-4,438,988.65	960,401.86
本期期初	5,399,390.51	-4,438,988.65	960,401.86
本期利润	-104,418.50	51,326.19	-53,092.31
本期基金份额交易产生的变动数	-1,223,305.20	679,902.41	-543,402.79
其中：基金申购款	-	-	-
基金赎回款	-1,223,305.20	679,902.41	-543,402.79
本期已分配利润	-	-	-
本期末	4,071,666.81	-3,707,760.05	363,906.76

## 海通量化成长精选 C

项目	已实现部分	未实现部分	未分配利润合计
上年度末	253,484.16	-147,890.45	105,593.71
本期期初	253,484.16	-147,890.45	105,593.71
本期利润	38,714.25	102,377.19	141,091.44
本期基金份额交易产生的变动数	-238,684.64	-1,755.80	-240,440.44
其中：基金申购款	5,669.01	-1,249.65	4,419.36
基金赎回款	-244,353.65	-506.15	-244,859.80
本期已分配利润	-	-	-
本期末	53,513.77	-47,269.06	6,244.71

## 7.4.7.13 存款利息收入

单位：人民币元

项目	本期	上年度可比期间
	2023年1月1日至2023年12月31日	2022年1月1日至2022年12月31日
活期存款利息收入	21,142.12	29,823.37
定期存款利息收入	-	-
其他存款利息收入	-	-
结算备付金利息收入	2,949.14	4,084.44
其他	99.71	125.39
合计	24,190.97	34,033.20

注：其他包括结算保证金利息收入、沪港通风控资金利息收入。

## 7.4.7.14 股票投资收益

## 7.4.7.14.1 股票投资收益项目构成

## 7.4.7.14.2 股票投资收益——买卖股票差价收入

单位：人民币元

项目	本期 2023年1月1日至2023年12月31日	上年度可比期间 2022年1月1日至2022年12月31日
卖出股票成交总额	269,538,773.21	328,533,662.25
减：卖出股票成本总额	269,281,476.78	332,695,935.98
减：交易费用	341,606.81	473,499.57
买卖股票差价收入	-84,310.38	-4,635,773.30

## 7.4.7.14.3 股票投资收益——证券出借差价收入

## 7.4.7.15 债券投资收益

## 7.4.7.15.1 债券投资收益项目构成

## 7.4.7.15.2 债券投资收益——买卖债券差价收入

注：本集合计划本报告期内及上年度可比期间均无债券投资收益。

## 7.4.7.15.3 债券投资收益——赎回差价收入

## 7.4.7.15.4 债券投资收益——申购差价收入

## 7.4.7.16 资产支持证券投资收益

## 7.4.7.16.1 资产支持证券投资收益项目构成

## 7.4.7.16.2 资产支持证券投资收益——买卖资产支持证券差价收入

注：本集合计划本报告期内及上年度可比期间均无资产支持证券投资收益。

## 7.4.7.16.3 资产支持证券投资收益——赎回差价收入

## 7.4.7.16.4 资产支持证券投资收益——申购差价收入

## 7.4.7.17 贵金属投资收益

## 7.4.7.17.1 贵金属投资收益项目构成

## 7.4.7.17.2 贵金属投资收益——买卖贵金属差价收入

## 7.4.7.17.3 贵金属投资收益——赎回差价收入

## 7.4.7.17.4 贵金属投资收益——申购差价收入

## 7.4.7.18 衍生工具收益

## 7.4.7.18.1 衍生工具收益——买卖权证差价收入

注：本集合计划本报告期内及上年度可比期间均无权证差价收入。

## 7.4.7.18.2 衍生工具收益——其他投资收益

单位：人民币元

项目	本期 2023年1月1日至2023年12月 31日	上年度可比期间 2022年1月1日至2022年12 月31日
股指期货投资收益	-39,371.58	-290,868.25

## 7.4.7.19 股利收益

单位：人民币元

项目	本期 2023年1月1日至2023年12月 31日	上年度可比期间 2022年1月1日至2022年12月 31日
股票投资产生的股利 收益	786,210.91	1,042,027.70
其中：证券出借权益补 偿收入	-	-
基金投资产生的股利 收益	-	-
合计	786,210.91	1,042,027.70

## 7.4.7.20 公允价值变动收益

单位：人民币元

项目名称	本期 2023年1月1日至2023年 12月31日	上年度可比期间 2022年1月1日至2022 年12月31日
1. 交易性金融资产	50,469.36	-3,032,637.55
股票投资	50,469.36	-3,032,637.55
债券投资	-	-
资产支持证券投资	-	-
基金投资	-	-

贵金属投资	-	-
其他	-	-
2. 衍生工具	281,920.00	-413,413.34
权证投资	-	-
期货投资	281,920.00	-413,413.34
3. 其他	-	-
减：应税金融商品公允价值变动产生的预估增值税	-	-35,960.43
合计	332,389.36	-3,410,090.46

#### 7.4.7.21 其他收入

单位：人民币元

项目	本期 2023年1月1日至2023年12月31日	上年度可比期间 2022年1月1日至2022年12月31日
基金赎回费收入	-	0.05
合计	-	0.05

#### 7.4.7.22 信用减值损失

注：本集合计划本报告期及上年度可比期间均无信用减值损失。

#### 7.4.7.23 其他费用

单位：人民币元

项目	本期 2023年1月1日至2023年12月31日	上年度可比期间 2022年1月1日至2022年12月31日
审计费用	9,000.00	8,783.46
信息披露费	80,000.00	117,112.26
证券出借违约金	-	-
银行费用	351.00	312.00
账户维护费	-	9,600.00
证券组合费	71.13	32.61
存托服务费	0.47	-
合计	89,422.60	135,840.33

#### 7.4.7.24 分部报告

本集合计划本报告期无分部报告。

#### 7.4.8 或有事项、资产负债表日后事项的说明

##### 7.4.8.1 或有事项

截至资产负债表日，本集合计划并无须作披露的或有事项。

##### 7.4.8.2 资产负债表日后事项

截至财务报表报出日，本集合计划并无须作披露的资产负债表日后事项。



### 7.4.9 关联方关系

关联方名称	与本基金的关系
上海海通证券资产管理有限公司（“海通资管”）	基金管理人、基金销售机构
中国工商银行股份有限公司（“工商银行”）	基金托管人、基金代销机构
海通证券股份有限公司（“海通证券”）	基金管理人的股东、基金代销机构

### 7.4.10 本报告期及上年度可比期间的关联方交易

下述关联交易均根据正常的商业交易条件进行，并以一般交易价格为定价基础。

#### 7.4.10.1 通过关联方交易单元进行的交易

##### 7.4.10.1.1 股票交易

金额单位：人民币元

关联方名称	本期 2023年1月1日至2023年12月31日		上年度可比期间 2022年1月1日至2022年12月31日	
	成交金额	占当期股票成交总额的比例（%）	成交金额	占当期股票成交总额的比例（%）
海通证券	523,534,897.65	100.00	690,682,452.54	100.00

##### 7.4.10.1.2 权证交易

注：本集合计划本报告期及上年度可比期间均未通过关联方交易单元进行权证交易。

##### 7.4.10.1.3 应支付关联方的佣金

金额单位：人民币元

关联方名称	本期 2023年1月1日至2023年12月31日			
	当期佣金	占当期佣金总量的比例（%）	期末应付佣金余额	占期末应付佣金总额的比例（%）
海通证券	66,701.52	100.00	4,222.57	100.00
关联方名称	上年度可比期间 2022年1月1日至2022年12月31日			
	当期佣金	占当期佣金总量的比例（%）	期末应付佣金余额	占期末应付佣金总额的比例（%）
海通证券	86,926.28	100.00	6,440.49	100.00

注：上述佣金按市场佣金率计算，以扣除由中国证券登记结算有限责任公司收取证管费、经手费和由券商承担的证券结算风险基金后的净额列示。

#### 7.4.10.2 关联方报酬

##### 7.4.10.2.1 基金管理费

单位：人民币元

项目	本期 2023 年 1 月 1 日至 2023 年 12 月 31 日	上年度可比期间 2022 年 1 月 1 日至 2022 年 12 月 31 日
当期发生的基金应支付的管理费	426,439.50	508,183.95
其中：应支付销售机构的客户维护费	156,594.35	166,019.98
应支付基金管理人的净管理费	269,845.15	342,163.97

注：本集合计划本期共发生应支付的固定管理费 426,336.52 元（其中 A 类份额 255,296.88 元，B 类份额 159,711.23 元，C 类份额 11,328.41 元）。本集合计划 A 类份额和 C 类份额的固定管理费按 A 类份额和 C 类份额前一日集合计划资产净值的 0.8% 年费率计提，B 类份额的固定管理费按 B 类份额前一日集合计划资产净值的 0.7% 年费率计提。固定管理费的计算方法如下：

$$H = E \times \text{各类份额的年固定管理费率} \div \text{当年天数}$$

H 为各类份额每日应计提的集合计划管理费

E 为各类份额前一日的集合计划资产净值

集合计划固定管理费每日计提，逐日累计至每月月末，按月支付。

2. 本集合计划本期共发生应支付的业绩报酬 102.98 元。在本集合计划投资者赎回日和集合计划终止日，管理人将根据投资者的期间年化收益率，对 B 类计划份额期间年化收益率超过 6% 以上部分按照 25% 的比例收取管理人业绩报酬；对 A 类或 C 类计划份额期间年化收益率超过 8% 以上部分按照 20% 的比例收取业绩报酬。

A 类或 C 类份额业绩报酬的计算公式为：

当年化收益率  $R \geq 8\%$  = 每笔参与份额在上一个业绩报酬计提日的资产净值总额 \* (年化收益率  $R - 8.0\%$ ) \* 20% \* 投资者上一个业绩报酬计提日（含）到本次业绩报酬计提日（不含）的年限（1 年按 365 天计算）

B 类份额业绩报酬的计算公式为：

当年化收益率  $R \geq 6\%$  = 每笔参与份额在上一个业绩报酬计提日的资产净值总额 \* (年化收益率  $R - 6.0\%$ ) \* 25% \* 投资者上一个业绩报酬计提日（含）到本次业绩报酬计提日（不含）的年限（1 年按 365 天计算）

每笔参与份额以上一个发生业绩报酬计提的业绩报酬计提日（如该笔参与份额未发生业绩报酬计提，存续期内申购的，以申购当日为上一个业绩报酬计提日）到本次业绩报酬计提日的年化收益率，作为计提业绩报酬的基准。

3. 实际支付销售机构的客户维护费以本集合计划管理人和各销售机构对账确认的金额为准。

## 7.4.10.2.2 基金托管费

单位：人民币元

项目	本期	上年度可比期间
	2023 年 1 月 1 日至 2023 年 12 月 31 日	2022 年 1 月 1 日至 2022 年 12 月 31 日
当期发生的基金应支付的托管费	84,216.07	99,876.28

注：本集合计划的托管费按前一日集合计划资产净值的 0.15% 的年费率计提。托管费的计算方法如下：

$$H = E \times 0.15\% \div \text{当年天数}$$

H 为每日应计提的集合计划托管费

E 为前一日的集合计划资产净值

集合计划托管费每日计算，逐日累计至每月月末，按月支付。

## 7.4.10.2.3 销售服务费

单位：人民币元

获得销售服务费的各关联方名称	本期			
	2023 年 1 月 1 日至 2023 年 12 月 31 日			
	当期发生的基金应支付的销售服务费			
	海通量化成长精 选 A	海通量化成长精 选 B	海通量化成长精 选 C	合计
工商银行	-	-	1,223.48	1,223.48
海通证券	-	-	5,644.65	5,644.65
合计	-	-	6,868.13	6,868.13
获得销售服务费的各关联方名称	上年度可比期间			
	2022 年 1 月 1 日至 2022 年 12 月 31 日			
	当期发生的基金应支付的销售服务费			
	海通量化成长精 选 A	海通量化成长精 选 B	海通量化成长精 选 C	合计
工商银行	-	-	3,820.60	3,820.60
海通证券	-	-	10,972.41	10,972.41
合计	-	-	14,793.01	14,793.01

注：本集合计划 A 类份额、B 类份额不收取销售服务费，C 类份额的销售服务费年费率为 0.5%。

C 类份额的销售服务费按前一日 C 类份额资产净值的 0.5% 年费率计提，计算方法如下：

$$H = E \times 0.5\% \div \text{当年天数}$$

H 为 C 类份额每日应计提的销售服务费

E 为 C 类份额前一日集合计划资产净值

销售服务费每日计提，逐日累计至每月月末，按月支付。

#### 7.4.10.3 与关联方进行银行间同业市场的债券(含回购)交易

注：本集合计划本报告期及上年度可比期间均未与关联方通过银行间同业市场进行债券(含回购)交易。

#### 7.4.10.4 报告期内转融通证券出借业务发生重大关联交易事项的说明

##### 7.4.10.4.1 与关联方通过约定申报方式进行的适用固定期限费率的证券出借业务的情况

注：本集合计划本报告期及上年度可比期间均未与关联方通过约定申报方式进行的适用固定期限费率的证券出借业务。

##### 7.4.10.4.2 与关联方通过约定申报方式进行的适用市场化期限费率的证券出借业务的情况

注：本集合计划本报告期及上年度可比期间均未与关联方通过约定申报方式进行的适用市场化期限费率的证券出借业务。

#### 7.4.10.5 各关联方投资本基金的情况

##### 7.4.10.5.1 报告期内基金管理人运用固有资金投资本基金的情况

份额单位：份

项目	本期 2023年1月1日至2023年12月31日		
	海通量化成长精选 A	海通量化成长精选 B	海通量化成长精选 C
基金合同生效日 (2021年12月23日) 持有的基金份额	-	-	-
报告期初持有的基金份额	7,755,089.15	-	-
报告期间申购/买入总 份额	-	-	-
报告期间因拆分变动 份额	-	-	-
减：报告期间赎回/卖 出总份额	-	-	-
报告期末持有的基金 份额	7,755,089.15	-	-
报告期末持有的基金 份额 占基金总份额比例	29.98%	-	-

项目	上年度可比期间 2022 年 1 月 1 日至 2022 年 12 月 31 日		
	海通量化成长精选 A	海通量化成长精选 B	海通量化成长精选 C
基金合同生效日 (2021 年 12 月 23 日) 持有的基金份额	-	-	-
报告期初持有的基金份额	-	-	-
报告期间申购/买入总 份额	7,755,089.15	-	-
报告期间因拆分变动 份额	-	-	-
减: 报告期间赎回/卖 出总份额	-	-	-
报告期末持有的基金 份额	7,755,089.15	-	-
报告期末持有的基金 份额 占基金总份额比例	20.56%	-	-

注: 本表报告期末持有的集合计划份额占总份额比例的计算中, A、B、C 级比例分母为各自级别的份额。

#### 7.4.10.5.2 报告期末除基金管理人之外的其他关联方投资本基金的情况

注: 本报告期末除集合计划管理人之外的其他关联方未投资及持有本集合计划份额。

#### 7.4.10.6 由关联方保管的银行存款余额及当期产生的利息收入

单位: 人民币元

关联方名称	本期 2023 年 1 月 1 日至 2023 年 12 月 31 日		上年度可比期间 2022 年 1 月 1 日至 2022 年 12 月 31 日	
	期末余额	当期利息收入	期末余额	当期利息收入
工商银行	5,286,736.84	21,142.12	8,918,114.23	29,823.37

#### 7.4.10.7 本基金在承销期内参与关联方承销证券的情况

注: 本集合计划本报告期及上年度可比期间未在承销期内参与关联方承销证券。

#### 7.4.10.8 其他关联交易事项的说明

本报告期内及上年度可比期间内本集合计划均无其他关联交易事项的说明。

#### 7.4.11 利润分配情况

注: 本集合计划本报告期末未进行利润分配。

#### 7.4.12 期末（2023 年 12 月 31 日）本基金持有的流通受限证券

##### 7.4.12.1 因认购新发/增发证券而于期末持有的流通受限证券

注：本集合计划本报告期末无因认购新发/增发证券而于期末持有的流通受限证券。

##### 7.4.12.2 期末持有的暂时停牌等流通受限股票

注：本集合计划本报告期末未持有暂时停牌等流通受限股票。

##### 7.4.12.3 期末债券正回购交易中作为抵押的债券

###### 7.4.12.3.1 银行间市场债券正回购

注：本集合计划本报告期末无从事银行间市场债券正回购交易形成的卖出回购证券款余额，无抵押债券。

###### 7.4.12.3.2 交易所市场债券正回购

本集合计划本报告期末无从事交易所市场债券正回购交易形成的卖出回购证券款余额，无抵押债券。

##### 7.4.12.4 期末参与转融通证券出借业务的证券

注：本集合计划本报告期末无参与转融通证券出借业务的证券。

#### 7.4.13 金融工具风险及管理

##### 7.4.13.1 风险管理政策和组织架构

本集合计划在日常经营活动中涉及的财务风险主要包括信用风险、流动性风险及市场风险。本集合计划管理人制定了政策和程序来识别及分析这些风险，并设定适当的风险限额及内部控制流程，通过可靠的管理及信息系统持续监控上述各类风险。

本计划管理人奉行全面风险管理体系的建设，建立了由董事会、经营层及其下设的合规与风险控制委员会、合规与法务部和风控与稽核部、各业务部门和职能部门构成的风险管理架构体系。

##### 7.4.13.2 信用风险

信用风险是指集合计划在交易过程中因交易对手未履行合约责任，或者集合计划所投资证券之发行人出现违约、拒绝支付到期本息，导致集合计划资产损失和收益变化的风险。

本集合计划均投资于具有良好信用等级的证券，且通过分散化投资以分散信用风险。

本集合计划投资于一家上市公司发行的证券市值不超过集合计划资产净值的 10%，且本集合计划与由本集合计划管理人管理的其他全部公开募集性质的集合计划共同持有一家公司发行的证券，不得超过该证券的 10%。本集合计划在交易所进行的交易均与中国证券登记结算有限责任公司完成证券交收和款项清算，因此违约风险发生的可能性很小；集合计划在进行银行间同业市场交易前均对交易对手进行信用评估，以控制相应的信用风险。由于国债、央行票据和政策性金融

债的信用风险很低，故不在下表进行列示。

#### 7.4.13.2.1 按短期信用评级列示的债券投资

注：本集合计划本报告期末未持有按短期信用评级列示的债券投资。

#### 7.4.13.2.2 按短期信用评级列示的资产支持证券投资

注：本集合计划本报告期末未持有按短期信用评级列示的资产支持证券。

#### 7.4.13.2.3 按短期信用评级列示的同业存单投资

注：本集合计划本报告期末未持有按短期信用评级列示的同业存单投资。

#### 7.4.13.2.4 按长期信用评级列示的债券投资

注：本集合计划本报告期末未持有按长期信用评级列示的债券投资。

#### 7.4.13.2.5 按长期信用评级列示的资产支持证券投资

注：本集合计划本报告期末未持有按长期信用评级列示的资产支持证券。

#### 7.4.13.2.6 按长期信用评级列示的同业存单投资

注：本集合计划本报告期末未持有按长期信用评级列示的同业存单投资。

### 7.4.13.3 流动性风险

流动性风险是指集合计划在履行与金融负债有关的义务时遇到资金短缺的风险。本集合计划的流动性风险一方面来自于集合计划份额持有人可随时要求赎回其持有的集合计划份额，另一方面来自于投资品种所处的交易市场不活跃而带来的变现困难或因投资集中而无法在市场出现剧烈波动的情况下以合理的价格变现。

#### 7.4.13.3.1 金融资产和金融负债的到期期限分析

#### 7.4.13.3.2 报告期内本基金组合资产的流动性风险分析

本集合计划的管理人严格按照《公开募集证券投资基金运作管理办法》及《公开募集开放式证券投资基金流动性风险管理规定》等有关法规的要求建立健全流动性风险管理的内部控制体系，审慎评估各类资产的流动性，针对性制定流动性风险管理措施，对本集合计划组合资产的流动性风险进行管理。

本集合计划的管理人采用监控组合资产持仓集中度指标、逆回购交易的到期日与交易对手的集中度、流动性受限资产比例、组合资产中 7 个工作日可变现资产的可变现价值以及压力测试等方式防范流动性风险，并于开放日对本集合计划的申购赎回情况进行监控，保持投资组合中的可用现金头寸与之相匹配，确保本集合计划资产的变现能力与投资者赎回需求的匹配与平衡。本集合计划的管理人在合同中设计了巨额赎回条款，约定在非常情况下赎回申请的处理方式，控制因开放申购赎回带来的流动性风险，有效保障持有人利益。

本集合计划所持部分证券在证券交易所上市，其余亦可在银行间同业市场交易，因此除在 7.4.12 中列示的部分集合计划资产流通暂时受限制不能自由转让的情况外，其余均能及时变现。本集合计划主动投资于流动性受限资产的市值合计未超过资产净值的 15%。此外，本集合计划可通过卖出回购金融资产方式借入短期资金应对流动性需求，其上限一般不超过集合计划持有的债券资产的公允价值。

本集合计划本报告期末无重大流动性风险。

#### 7.4.13.4 市场风险

市场风险是指集合计划所持金融工具的公允价值或未来现金流量因所处市场各类价格因素的变动而发生波动的风险，包括利率风险、外汇风险和其他价格风险。

##### 7.4.13.4.1 利率风险

利率风险是指金融工具的公允价值或现金流量受市场利率变动而发生波动的风险。利率敏感性金融工具均面临由于市场利率上升而导致公允价值下降的风险，其中浮动利率类金融工具还面临每个付息期间结束根据市场利率重新定价时对于未来现金流影响的风险。

本集合计划的管理人定期对本集合计划面临的利率敏感性缺口进行监控，并通过调整投资组合的久期等方法对上述利率风险进行管理。

本集合计划持有银行存款、结算备付金、存出保证金和买入返售金融资产等利率敏感性资产，因此存在相应的利率风险。

##### 7.4.13.4.1.1 利率风险敞口

单位：人民币元

本期末 2023 年 12 月 31 日	1 年以内	1-5 年	5 年以上	不计息	合计
资产					
货币资金	5,286,736.84	-	-	-	5,286,736.84
结算备付金	494,804.34	-	-	-	494,804.34
存出保证金	408,266.89	-	-	-	408,266.89
交易性金融资产	-	-	-	41,303,242.28	41,303,242.28
应收申购款	-	-	-	19.98	19.98
资产总计	6,189,808.07	-	-	41,303,262.26	47,493,070.33
负债					
应付管理人报酬	-	-	-	30,620.32	30,620.32
应付托管费	-	-	-	6,065.15	6,065.15
应付清算款	-	-	-	0.13	0.13
应付销售服务费	-	-	-	369.10	369.10
其他负债	-	-	-	93,222.57	93,222.57
负债总计	-	-	-	130,277.27	130,277.27



利率敏感度缺口	6,189,808.07	-	-	41,172,984.99	47,362,793.06
上年度末 2022年12月31日	1年以内	1-5年	5年以上	不计息	合计
资产					
银行存款	8,918,114.23	-	-	-	8,918,114.23
结算备付金	1,814,642.31	-	-	-	1,814,642.31
存出保证金	939,833.57	-	-	-	939,833.57
交易性金融资产	-	-	-	56,638,767.53	56,638,767.53
资产总计	11,672,590.11	-	-	56,638,767.53	68,311,357.64
负债					
应付管理人报酬	-	-	-	45,181.82	45,181.82
应付托管费	-	-	-	8,892.52	8,892.52
应付销售服务费	-	-	-	1,406.00	1,406.00
其他负债	-	-	-	135,440.49	135,440.49
负债总计	-	-	-	190,920.83	190,920.83
利率敏感度缺口	11,672,590.11	-	-	56,447,846.70	68,120,436.81

注：上表统计了本集合计划面临的利率风险敞口，表中所示为本集合计划资产负债的账面价值，并按照合约规定的利率重新定价日或到期日孰早者进行了分类。

#### 7.4.13.4.1.2 利率风险的敏感性分析

注：于2023年12月31日，本集合计划持有的交易性债券投资公允价值占集合计划净资产的比例为0.00%（2022年12月31日：0.00%），因此市场利率的变动对于本集合计划净资产无重大影响（2022年12月31日：同）。

#### 7.4.13.4.2 外汇风险

外汇风险是指金融工具的公允价值或未来现金流量因外汇汇率变动而发生波动的风险。本集合计划持有以非记账本位币人民币计价的资产和负债，因此存在相应的外汇风险。本集合计划的管理人每日对本集合计划的外汇头寸进行监控。

##### 7.4.13.4.2.1 外汇风险敞口

单位：人民币元

项目	本期末 2023年12月31日			合计
	美元 折合人民币 元	港币 折合人民币元	其他币种 折合人民币元	
以外币计价的 资产				
交易性金融资产	-	500,233.44	-	500,233.44
资产合计	-	500,233.44	-	500,233.44

以外币计价的负债				
负债合计	-	-	-	-
资产负债表外汇风险敞口净额	-	500,233.44	-	500,233.44
项目	上年度末 2022 年 12 月 31 日			
	美元折合人民币元	港币折合人民币元	其他币种折合人民币元	合计
以外币计价的资产				
资产合计	-	-	-	-
以外币计价的负债				
负债合计	-	-	-	-
资产负债表外汇风险敞口净额	-	-	-	-

#### 7.4.13.4.2.2 外汇风险的敏感性分析

假设	-		
分析	相关风险变量的变动	对资产负债表日基金资产净值的影响金额（单位：人民币元）	
		本期末（2023 年 12 月 31 日）	上年度末（2022 年 12 月 31 日）
	所有外币相对人民币升值 5%	25,011.67	-
	所有外币相对人民币贬值 5%	-25,011.67	-

#### 7.4.13.4.3 其他价格风险

其他价格风险是指集合计划所持金融工具的公允价值或未来现金流量因除市场利率和外汇汇率以外的市场价格因素变动而发生波动的风险。本集合计划主要投资于证券交易所上市或银行间同业市场交易的股票和债券，所面临的其他价格风险来源于单个证券发行主体自身经营情况或特殊事项的影响，也可能来源于证券市场整体波动的影响。

本集合计划的投资范围为具有良好流动性的金融工具，本集合计划的投资组合比例为：本集

合计划投资于股票资产（含存托凭证）的比例占集合计划资产的 60%-95%（投资于港股通标的股票的比例合计占股票资产的 0%-50%）；每个交易日日终在扣除股指期货合约、股票期权合约需缴纳的保证金后，现金或到期日在一年以内的政府债券不低于集合计划资产净值的 5%，其中，现金不包括结算备付金、存出保证金、应收申购款等。本集合计划将港股通标的股票投资的比例下限设为零，本集合计划可根据投资策略需要或不同配置地市场环境的变化，选择将部分集合计划资产投资于港股通标的股票或选择不将集合计划资产投资于港股通标的股票，集合计划资产并非必然投资港股通标的股票。本集合计划通过投资组合的分散化降低其他价格风险，并且本集合计划的管理人每日对本集合计划所持有的证券价格实施监控。

#### 7.4.13.4.3.1 其他价格风险敞口

金额单位：人民币元

项目	本期末 2023 年 12 月 31 日		上年度末 2022 年 12 月 31 日	
	公允价值	占基金资产净值 比例 (%)	公允价值	占基金资产净值 比例 (%)
交易性金融资产—股票投资	41,303,242.28	87.21	56,638,767.53	83.15
交易性金融资产—基金投资	-	-	-	-
交易性金融资产—贵金属投资	-	-	-	-
衍生金融资产—权证投资	-	-	-	-
其他	-	-	-	-
合计	41,303,242.28	87.21	56,638,767.53	83.15

注：其他包含在期货交易所交易的期货投资（附注 7.4.7.3）。在当日无负债结算制度下，期货投资与相关的期货暂收款（结算所得的持仓损益）之间按抵销后的净额为 0。

#### 7.4.13.4.3.2 其他价格风险的敏感性分析

假设	-		
分析	相关风险变量的变动	对资产负债表日基金资产净值的影响金额（单位：人民币元）	
		本期末（2023 年 12 月 31 日）	上年度末（2022 年 12 月 31 日）
	股票价格上升 5%	2,065,162.11	2,831,938.38
	股票价格下降 5%	-2,065,162.11	-2,831,938.38

## 7.4.14 公允价值

### 7.4.14.1 金融工具公允价值计量的方法

公允价值计量结果所属的层次，由对公允价值计量整体而言具有重要意义的输入值所属的最低层次决定。

第一层次：相同资产或负债在活跃市场上未经调整的报价；

第二层次：除第一层次输入值外相关资产或负债直接或间接可观察的输入值；

第三层次：相关资产或负债的不可观察输入值。

### 7.4.14.2 持续的以公允价值计量的金融工具

#### 7.4.14.2.1 各层次金融工具的公允价值

单位：人民币元

公允价值计量结果所属的层次	本期末 2023 年 12 月 31 日	上年度末 2022 年 12 月 31 日
第一层次	41,303,242.28	56,638,767.53
第二层次	-	-
第三层次	-	-
合计	41,303,242.28	56,638,767.53

#### 7.4.14.2.2 公允价值所属层次间的重大变动

本集合计划本期及上年度可比期间持有的以公允价值计量的金融工具的公允价值所属层次未发生重大变动。

#### 7.4.14.2.3 第三层次公允价值余额及变动情况

##### 7.4.14.2.3.1 第三层次公允价值余额及变动情况

##### 7.4.14.2.3.2 使用重要不可观察输入值的第三层次公允价值计量的情况

### 7.4.14.3 非持续的以公允价值计量的金融工具的说明

于 2023 年 12 月 31 日，本集合计划未持有非持续的以公允价值计量的金融资产（2022 年 12 月 31 日：同）。

### 7.4.14.4 不以公允价值计量的金融工具的相关说明

不以公允价值计量的金融资产和负债主要包括应收款项和其他金融负债，其账面价值与公允价值相差很小。

## 7.4.15 有助于理解和分析会计报表需要说明的其他事项

截至资产负债表日本集合计划无需要说明的其他重要事项。

## § 8 投资组合报告

### 8.1 期末基金资产组合情况

金额单位：人民币元

序号	项目	金额	占基金总资产的比例 (%)
1	权益投资	41,303,242.28	86.97
	其中：股票	41,303,242.28	86.97
2	基金投资	-	-
3	固定收益投资	-	-
	其中：债券	-	-
	资产支持证券	-	-
4	贵金属投资	-	-
5	金融衍生品投资	-	-
6	买入返售金融资产	-	-
	其中：买断式回购的买入返售金融资产	-	-
7	银行存款和结算备付金合计	5,781,541.18	12.17
8	其他各项资产	408,286.87	0.86
9	合计	47,493,070.33	100.00

注：本集合计划通过港股通交易机制投资的港股公允价值为 500,233.44 元，占资产净值比例为 1.06%。

### 8.2 报告期末按行业分类的股票投资组合

#### 8.2.1 报告期末按行业分类的境内股票投资组合

金额单位：人民币元

代码	行业类别	公允价值（元）	占基金资产净值比例 (%)
A	农、林、牧、渔业	77,909.00	0.16
B	采矿业	1,888,798.00	3.99
C	制造业	26,939,700.43	56.88
D	电力、热力、燃气及水生产和供应业	1,634,093.65	3.45
E	建筑业	176,778.00	0.37
F	批发和零售业	598,425.00	1.26
G	交通运输、仓储和邮政业	544,782.00	1.15
H	住宿和餐饮业	90,596.00	0.19
I	信息传输、软件和信息技术服务业	3,072,591.89	6.49
J	金融业	4,392,278.46	9.27
K	房地产业	186,998.00	0.39
L	租赁和商务服务业	175,938.00	0.37
M	科学研究和技术服务业	122,971.12	0.26

N	水利、环境和公共设施管理业	514,315.00	1.09
O	居民服务、修理和其他服务业	-	-
P	教育	27,336.00	0.06
Q	卫生和社会工作	15,072.62	0.03
R	文化、体育和娱乐业	280,600.67	0.59
S	综合	63,825.00	0.13
	合计	40,803,008.84	86.15

### 8.2.2 报告期末按行业分类的港股通投资股票投资组合

行业类别	公允价值（人民币）	占基金资产净值比例（%）
基础材料	-	-
消费者非必需品	311,377.19	0.66
消费者常用品	-	-
能源	-	-
金融	-	-
医疗保健	-	-
工业	188,856.25	0.40
信息技术	-	-
电信服务	-	-
公用事业	-	-
房地产	-	-
合计	500,233.44	1.06

注：1、以上分类采用全球行业分类标准(GICS)。

2、以上行业分类的统计中已包含港股通投资的股票。

### 8.3 期末按公允价值占基金资产净值比例大小排序的所有股票投资明细

金额单位：人民币元

序号	股票代码	股票名称	数量（股）	公允价值（元）	占基金资产净值比例（%）
1	600418	江淮汽车	29,600	478,040.00	1.01
2	000625	长安汽车	28,400	477,972.00	1.01
3	300502	新易盛	9,500	468,540.00	0.99
4	688072	拓荆科技	1,832	423,741.60	0.89
5	600764	中国海防	16,600	414,170.00	0.87
6	601231	环旭电子	23,900	361,129.00	0.76
7	002230	科大讯飞	7,700	357,126.00	0.75
8	002138	顺络电子	13,100	353,831.00	0.75
9	600489	中金黄金	35,100	349,596.00	0.74
10	688169	石头科技	1,200	339,540.00	0.72
11	601058	赛轮轮胎	28,800	338,400.00	0.71
12	002399	海普瑞	27,700	324,921.00	0.69
13	601698	中国卫通	18,300	316,773.00	0.67
14	603986	兆易创新	3,400	314,126.00	0.66
15	00175	吉利汽车	40,000	311,377.19	0.66

16	002568	百润股份	12,500	307,625.00	0.65
17	688082	盛美上海	2,900	302,789.00	0.64
18	600066	宇通客车	22,000	291,500.00	0.62
19	002532	天山铝业	48,500	291,485.00	0.62
20	002958	青农商行	110,900	290,558.00	0.61
21	688798	艾为电子	3,895	268,871.85	0.57
22	688188	柏楚电子	1,056	267,284.16	0.56
23	603589	口子窖	5,900	267,270.00	0.56
24	600497	驰宏锌锗	52,800	266,640.00	0.56
25	300866	安克创新	3,000	265,800.00	0.56
26	300394	天孚通信	2,900	265,408.00	0.56
27	002273	水晶光电	19,500	264,030.00	0.56
28	688120	华海清科	1,400	262,780.00	0.55
29	000783	长江证券	48,700	262,006.00	0.55
30	600642	申能股份	40,400	259,368.00	0.55
31	300558	贝达药业	5,000	257,750.00	0.54
32	601179	中国西电	52,000	256,360.00	0.54
33	002262	恩华药业	9,300	252,216.00	0.53
34	002500	山西证券	45,300	244,167.00	0.52
35	600862	中航高科	10,900	241,435.00	0.51
36	688037	芯源微	1,800	240,498.00	0.51
37	603228	景旺电子	10,500	236,880.00	0.50
38	300724	捷佳伟创	3,200	236,832.00	0.50
39	603568	伟明环保	14,800	236,800.00	0.50
40	002340	格林美	42,900	234,234.00	0.49
41	600529	山东药玻	9,100	232,960.00	0.49
42	002595	豪迈科技	7,735	230,270.95	0.49
43	603225	新凤鸣	16,100	228,620.00	0.48
44	300487	蓝晓科技	4,300	228,158.00	0.48
45	600582	天地科技	41,234	224,312.96	0.47
46	600968	海油发展	77,900	222,015.00	0.47
47	600390	五矿资本	47,400	221,832.00	0.47
48	601233	桐昆股份	14,600	220,898.00	0.47
49	601717	郑煤机	17,300	218,845.00	0.46
50	300009	安科生物	21,100	215,642.00	0.46
51	688567	孚能科技	13,179	214,949.49	0.45
52	688385	复旦微电	5,510	212,851.30	0.45
53	300474	景嘉微	3,000	212,130.00	0.45
54	600038	中直股份	5,500	211,915.00	0.45
55	000930	中粮科技	31,800	211,152.00	0.45
56	002558	巨人网络	18,500	206,090.00	0.44
57	601958	金钼股份	21,800	206,010.00	0.43
58	603338	浙江鼎力	4,000	204,680.00	0.43

59	688276	百克生物	3,700	202,797.00	0.43
60	688777	中控技术	4,408	199,902.80	0.42
61	300682	朗新集团	12,100	198,319.00	0.42
62	002223	鱼跃医疗	5,700	197,106.00	0.42
63	600271	航天信息	18,300	194,712.00	0.41
64	601139	深圳燃气	28,000	192,920.00	0.41
65	00317	中船防务	20,000	188,856.25	0.40
66	002028	思源电气	3,600	187,344.00	0.40
67	000050	深天马 A	17,300	184,245.00	0.39
68	688200	华峰测控	1,500	184,200.00	0.39
69	600879	航天电子	23,600	181,956.00	0.38
70	000960	锡业股份	12,700	181,864.00	0.38
71	002078	太阳纸业	14,919	181,564.23	0.38
72	600143	金发科技	22,500	179,775.00	0.38
73	600867	通化东宝	16,512	178,824.96	0.38
74	600380	健康元	14,200	176,506.00	0.37
75	688538	和辉光电	71,416	173,540.88	0.37
76	000703	恒逸石化	25,700	172,704.00	0.36
77	603858	步长制药	10,100	171,801.00	0.36
78	600707	彩虹股份	25,200	170,100.00	0.36
79	600549	厦门钨业	9,900	170,082.00	0.36
80	002064	华峰化学	25,300	169,763.00	0.36
81	688099	晶晨股份	2,700	169,101.00	0.36
82	600998	九州通	24,000	168,240.00	0.36
83	688778	厦钨新能	4,200	166,488.00	0.35
84	002936	郑州银行	82,400	165,624.00	0.35
85	601577	长沙银行	24,200	165,044.00	0.35
86	600801	华新水泥	13,100	162,833.00	0.34
87	601636	旗滨集团	23,800	162,792.00	0.34
88	000598	兴蓉环境	28,400	161,596.00	0.34
89	601665	齐鲁银行	40,900	159,919.00	0.34
90	002939	长城证券	19,800	158,400.00	0.33
91	603866	桃李面包	20,624	157,979.84	0.33
92	600959	江苏有线	50,300	157,942.00	0.33
93	600597	光明乳业	17,800	155,394.00	0.33
94	002463	沪电股份	6,900	152,628.00	0.32
95	000039	中集集团	19,800	151,470.00	0.32
96	601128	常熟银行	23,100	147,609.00	0.31
97	600528	中铁工业	19,622	145,987.68	0.31
98	002925	盈趣科技	7,480	145,635.60	0.31
99	601880	辽港股份	100,100	145,145.00	0.31
100	688516	奥特维	1,595	144,347.50	0.30
101	002153	石基信息	14,600	142,204.00	0.30



102	000581	威孚高科	9,300	140,151.00	0.30
103	603927	中科软	4,640	139,107.20	0.29
104	300017	网宿科技	17,600	138,160.00	0.29
105	600909	华安证券	28,100	137,128.00	0.29
106	600863	内蒙华电	34,500	134,550.00	0.28
107	600157	永泰能源	98,000	134,260.00	0.28
108	000967	盈峰环境	28,000	133,000.00	0.28
109	002010	传化智联	28,700	132,594.00	0.28
110	300776	帝尔激光	2,200	132,572.00	0.28
111	000563	陕国投 A	43,600	132,544.00	0.28
112	600517	国网英大	27,600	131,652.00	0.28
113	600985	淮北矿业	7,900	131,377.00	0.28
114	600535	天士力	7,700	131,054.00	0.28
115	600369	西南证券	31,900	130,471.00	0.28
116	601106	中国一重	45,200	130,176.00	0.27
117	000729	燕京啤酒	14,900	128,587.00	0.27
118	600282	南钢股份	34,400	127,280.00	0.27
119	000089	深圳机场	19,700	126,671.00	0.27
120	000630	铜陵有色	37,700	123,656.00	0.26
121	600348	华阳股份	12,550	122,488.00	0.26
122	600500	中化国际	27,400	121,108.00	0.26
123	688208	道通科技	5,057	120,103.75	0.25
124	002966	苏州银行	18,400	118,864.00	0.25
125	601997	贵阳银行	23,100	118,734.00	0.25
126	603063	禾望电气	4,700	117,500.00	0.25
127	600392	盛和资源	11,500	117,070.00	0.25
128	603979	金诚信	3,100	117,056.00	0.25
129	000728	国元证券	17,100	116,793.00	0.25
130	601187	厦门银行	23,000	116,610.00	0.25
131	002152	广电运通	9,500	116,470.00	0.25
132	002203	海亮股份	10,400	115,960.00	0.24
133	601990	南京证券	14,500	115,710.00	0.24
134	002926	华西证券	14,800	114,848.00	0.24
135	000958	电投产融	29,100	114,654.00	0.24
136	000825	太钢不锈	30,600	114,138.00	0.24
137	002673	西部证券	17,900	114,023.00	0.24
138	600906	财达证券	15,200	114,000.00	0.24
139	000750	国海证券	32,200	113,988.00	0.24
140	601198	东兴证券	13,800	113,574.00	0.24
141	601108	财通证券	14,600	113,296.00	0.24
142	600167	联美控股	19,900	112,833.00	0.24
143	600095	湘财股份	15,000	112,650.00	0.24
144	002130	沃尔核材	14,900	112,495.00	0.24

145	601696	中银证券	10,900	112,161.00	0.24
146	002797	第一创业	19,300	112,133.00	0.24
147	300408	三环集团	3,800	111,910.00	0.24
148	688589	力合微	2,800	111,748.00	0.24
149	600779	水井坊	1,900	111,663.00	0.24
150	688689	银河微电	4,000	111,480.00	0.24
151	000887	中鼎股份	9,000	111,330.00	0.24
152	603367	辰欣药业	7,600	111,264.00	0.23
153	600988	赤峰黄金	7,900	110,679.00	0.23
154	002913	奥士康	3,600	110,340.00	0.23
155	600299	安迪苏	13,700	109,600.00	0.23
156	600739	辽宁成大	9,300	109,554.00	0.23
157	600967	内蒙一机	13,200	109,032.00	0.23
158	688067	爱威科技	4,555	108,454.55	0.23
159	603351	威尔药业	4,100	108,117.00	0.23
160	002633	申科股份	9,200	107,548.00	0.23
161	002859	洁美科技	4,300	107,285.00	0.23
162	688100	威胜信息	3,700	107,004.00	0.23
163	600573	惠泉啤酒	10,300	106,914.00	0.23
164	002461	珠江啤酒	13,500	106,650.00	0.23
165	600873	梅花生物	11,100	106,005.00	0.22
166	603859	能科科技	2,800	105,644.00	0.22
167	603989	艾华集团	4,900	105,448.00	0.22
168	603688	石英股份	1,200	104,256.00	0.22
169	000723	美锦能源	15,600	103,896.00	0.22
170	601098	中南传媒	10,200	103,734.00	0.22
171	688616	西力科技	7,559	103,104.76	0.22
172	300281	金明精机	17,200	103,028.00	0.22
173	300329	海伦钢琴	13,800	102,810.00	0.22
174	001872	招商港口	6,400	102,144.00	0.22
175	301236	软通动力	2,200	101,640.00	0.21
176	300610	晨化股份	9,000	101,430.00	0.21
177	300992	泰福泵业	4,700	101,426.00	0.21
178	688655	迅捷兴	6,687	100,973.70	0.21
179	300153	科泰电源	12,600	100,548.00	0.21
180	600644	乐山电力	14,400	100,224.00	0.21
181	002479	富春环保	20,900	99,693.00	0.21
182	600161	天坛生物	3,200	99,008.00	0.21
183	301055	张小泉	6,800	98,056.00	0.21
184	000513	丽珠集团	2,800	98,028.00	0.21
185	000738	航发控制	4,900	97,510.00	0.21
186	002688	金河生物	20,200	97,162.00	0.21
187	000553	安道麦 A	14,000	97,160.00	0.21

188	002566	益盛药业	10,900	97,119.00	0.21
189	300176	派生科技	14,300	96,668.00	0.20
190	002788	鹭燕医药	10,700	96,193.00	0.20
191	000430	张家界	14,600	95,046.00	0.20
192	000709	河钢股份	44,600	94,998.00	0.20
193	000591	太阳能	17,000	94,860.00	0.20
194	688171	纬德信息	4,200	94,500.00	0.20
195	300386	飞天诚信	8,800	94,424.00	0.20
196	000636	风华高科	6,900	94,254.00	0.20
197	603383	顶点软件	1,900	93,670.00	0.20
198	000596	古井贡酒	400	93,120.00	0.20
199	600901	江苏金租	19,100	92,444.00	0.20
200	603156	养元饮品	4,300	91,418.00	0.19
201	600258	首旅酒店	5,800	90,596.00	0.19
202	603321	梅轮电梯	10,500	89,670.00	0.19
203	603893	瑞芯微	1,407	89,203.80	0.19
204	688215	瑞晟智能	2,450	88,077.50	0.19
205	301081	严牌股份	7,800	86,580.00	0.18
206	603272	联翔股份	5,000	84,400.00	0.18
207	688350	富淼科技	5,100	84,303.00	0.18
208	300357	我武生物	2,900	84,100.00	0.18
209	300247	融捷健康	23,600	84,016.00	0.18
210	600594	益佰制药	14,700	83,643.00	0.18
211	600928	西安银行	25,100	83,583.00	0.18
212	002056	横店东磁	6,100	82,594.00	0.17
213	688011	新光光电	3,492	82,585.80	0.17
214	600398	海澜之家	11,000	81,620.00	0.17
215	001203	大中矿业	7,900	80,343.00	0.17
216	600820	隧道股份	13,800	79,488.00	0.17
217	002429	兆驰股份	14,200	79,236.00	0.17
218	601168	西部矿业	5,400	77,058.00	0.16
219	002608	江苏国信	11,700	76,869.00	0.16
220	605358	立昂微	2,800	76,692.00	0.16
221	600956	新天绿能	9,200	74,796.00	0.16
222	300118	东方日升	4,100	72,365.00	0.15
223	600499	科达制造	6,700	70,685.00	0.15
224	600096	云天化	4,500	70,200.00	0.15
225	002572	索菲亚	4,400	70,180.00	0.15
226	000878	云南铜业	6,300	68,607.00	0.14
227	600737	中粮糖业	8,100	66,744.00	0.14
228	000997	新大陆	3,400	66,674.00	0.14
229	600871	石化油服	36,100	66,063.00	0.14
230	601991	大唐发电	27,200	65,824.00	0.14

231	688301	奕瑞科技	200	65,052.00	0.14
232	002032	苏泊尔	1,200	63,612.00	0.13
233	601666	平煤股份	5,400	62,424.00	0.13
234	000830	鲁西化工	6,000	60,180.00	0.13
235	600546	山煤国际	3,400	59,534.00	0.13
236	600637	东方明珠	7,900	59,408.00	0.13
237	600032	浙江新能	7,300	58,838.00	0.12
238	688772	珠海冠宇	2,552	56,169.52	0.12
239	601598	中国外运	10,600	55,544.00	0.12
240	300529	健帆生物	2,400	53,352.00	0.11
241	300699	光威复材	2,000	53,340.00	0.11
242	000009	中国宝安	4,500	52,830.00	0.11
243	600482	中国动力	2,900	52,229.00	0.11
244	601866	中远海发	22,000	51,480.00	0.11
245	300373	扬杰科技	1,400	51,380.00	0.11
246	002739	万达电影	3,900	50,778.00	0.11
247	600970	中材国际	5,400	50,436.00	0.11
248	601966	玲珑轮胎	2,600	49,998.00	0.11
249	600481	双良节能	5,900	49,914.00	0.11
250	300073	当升科技	1,300	49,660.00	0.10
251	603218	日月股份	4,000	49,480.00	0.10
252	600704	物产中大	11,100	49,173.00	0.10
253	000537	中绿电	5,100	49,113.00	0.10
254	002384	东山精密	2,700	49,086.00	0.10
255	600598	北大荒	4,100	49,077.00	0.10
256	688425	铁建重工	12,307	48,858.79	0.10
257	600352	浙江龙盛	5,800	48,720.00	0.10
258	002653	海思科	2,100	48,615.00	0.10
259	002185	华天科技	5,700	48,564.00	0.10
260	600521	华海药业	3,300	48,411.00	0.10
261	002414	高德红外	6,600	48,180.00	0.10
262	000987	越秀资本	8,000	48,160.00	0.10
263	688107	安路科技	1,300	47,814.00	0.10
264	000739	普洛药业	3,100	47,709.00	0.10
265	600153	建发股份	4,900	47,187.00	0.10
266	002430	杭氧股份	1,600	46,736.00	0.10
267	000559	万向钱潮	9,000	46,710.00	0.10
268	601077	渝农商行	11,200	45,696.00	0.10
269	000156	华数传媒	6,200	45,694.00	0.10
270	603317	天味食品	3,416	45,398.64	0.10
271	600977	中国电影	3,700	45,288.00	0.10
272	300595	欧普康视	2,000	45,160.00	0.10
273	000898	鞍钢股份	17,800	44,322.00	0.09

274	002563	森马服饰	7,600	43,852.00	0.09
275	601828	美凯龙	11,200	43,344.00	0.09
276	002128	电投能源	3,000	42,810.00	0.09
277	603529	爱玛科技	1,700	42,568.00	0.09
278	000031	大悦城	14,000	41,580.00	0.09
279	300850	新强联	1,200	38,196.00	0.08
280	600927	永安期货	2,400	37,704.00	0.08
281	002092	中泰化学	6,100	37,210.00	0.08
282	000932	华菱钢铁	7,200	37,080.00	0.08
283	002511	中顺洁柔	3,700	37,000.00	0.08
284	300861	美畅股份	1,100	36,619.00	0.08
285	000519	中兵红箭	2,600	36,504.00	0.08
286	002791	坚朗五金	900	36,441.00	0.08
287	002444	巨星科技	1,600	36,032.00	0.08
288	002268	电科网安	1,600	35,936.00	0.08
289	002506	协鑫集成	13,100	35,894.00	0.08
290	300251	光线传媒	4,300	35,045.00	0.07
291	603056	德邦股份	2,400	34,728.00	0.07
292	600339	中油工程	11,300	34,239.00	0.07
293	300568	星源材质	2,200	33,924.00	0.07
294	688234	天岳先进	500	33,035.00	0.07
295	300395	菲利华	900	32,904.00	0.07
296	000027	深圳能源	5,100	32,895.00	0.07
297	600166	福田汽车	11,900	32,487.00	0.07
298	300285	国瓷材料	1,400	32,368.00	0.07
299	600699	均胜电子	1,800	32,328.00	0.07
300	002557	洽洽食品	900	31,338.00	0.07
301	002865	钧达股份	400	30,992.00	0.07
302	002508	老板电器	1,400	30,492.00	0.06
303	002244	滨江集团	4,100	29,807.00	0.06
304	600062	华润双鹤	1,600	29,760.00	0.06
305	000959	首钢股份	8,600	29,756.00	0.06
306	600060	海信视像	1,400	29,260.00	0.06
307	601118	海南橡胶	6,800	28,832.00	0.06
308	600655	豫园股份	4,500	27,945.00	0.06
309	002607	中公教育	6,700	27,336.00	0.06
310	601933	永辉超市	9,300	26,226.00	0.06
311	600170	上海建工	10,900	25,506.00	0.05
312	600498	烽火通信	1,500	24,960.00	0.05
313	688387	信科移动	3,400	24,514.00	0.05
314	603444	吉比特	100	24,512.00	0.05
315	300383	光环新网	2,500	24,300.00	0.05
316	002408	齐翔腾达	4,500	23,760.00	0.05

317	600208	新湖中宝	10,900	23,653.00	0.05
318	000402	金融街	6,500	23,595.00	0.05
319	688006	杭可科技	1,000	23,480.00	0.05
320	601992	金隅集团	12,100	23,111.00	0.05
321	300888	稳健医疗	620	23,095.00	0.05
322	000401	冀东水泥	3,500	22,365.00	0.05
323	600536	中国软件	600	21,756.00	0.05
324	603786	科博达	300	21,408.00	0.05
325	002407	多氟多	1,400	21,308.00	0.04
326	603355	莱克电气	900	20,070.00	0.04
327	603737	三棵树	420	19,996.20	0.04
328	603305	旭升集团	1,000	19,730.00	0.04
329	688029	南微医学	200	19,360.00	0.04
330	002831	裕同科技	700	19,257.00	0.04
331	600663	陆家嘴	2,200	19,250.00	0.04
332	600008	首创环保	7,120	19,152.80	0.04
333	601216	君正集团	5,000	18,700.00	0.04
334	688536	思瑞浦	125	18,287.50	0.04
335	002472	双环传动	700	18,214.00	0.04
336	689009	九号公司	600	17,796.00	0.04
337	002266	浙富控股	5,200	17,680.00	0.04
338	003031	中瓷电子	200	17,646.00	0.04
339	688180	君实生物	400	16,732.00	0.04
340	603650	彤程新材	500	16,650.00	0.04
341	600054	黄山旅游	1,500	16,320.00	0.03
342	002439	启明星辰	600	16,200.00	0.03
343	601608	中信重工	4,100	15,826.00	0.03
344	300012	华测检测	1,100	15,620.00	0.03
345	300070	碧水源	3,100	15,469.00	0.03
346	002423	中粮资本	2,300	15,364.00	0.03
347	000539	粤电力 A	3,100	15,159.00	0.03
348	002044	美年健康	2,500	15,025.00	0.03
349	002131	利欧股份	6,500	14,820.00	0.03
350	600839	四川长虹	2,800	14,812.00	0.03
351	000423	东阿阿胶	300	14,796.00	0.03
352	600004	白云机场	1,500	14,670.00	0.03
353	603885	吉祥航空	1,200	14,400.00	0.03
354	600859	王府井	900	14,373.00	0.03
355	603596	伯特利	200	13,860.00	0.03
356	603160	汇顶科技	200	13,820.00	0.03
357	688002	睿创微纳	300	13,266.00	0.03
358	600177	雅戈尔	2,000	13,100.00	0.03
359	601611	中国核建	1,600	11,088.00	0.02

360	600673	东阳光	1,500	10,995.00	0.02
361	603605	珀莱雅	108	10,735.20	0.02
362	002761	浙江建投	1,000	10,260.00	0.02
363	600315	上海家化	400	8,472.00	0.02
364	300037	新宙邦	100	4,730.00	0.01
365	002985	北摩高科	110	3,814.80	0.01
366	603613	国联股份	123	2,707.23	0.01
367	603127	昭衍新药	72	1,707.12	0.00
368	600765	中航重机	80	1,528.80	0.00
369	600329	达仁堂	43	1,446.95	0.00
370	603816	顾家家居	26	910.00	0.00
371	603707	健友股份	40	600.00	0.00
372	603369	今世缘	9	438.75	0.00
373	002507	涪陵榨菜	30	428.70	0.00
374	000685	中山公用	35	255.85	0.00
375	600864	哈投股份	34	193.46	0.00
376	603311	金海高科	17	175.78	0.00
377	300227	光韵达	20	156.80	0.00
378	000686	东北证券	20	142.00	0.00
379	601928	凤凰传媒	7	61.67	0.00
380	002465	海格通信	4	51.40	0.00
381	300244	迪安诊断	2	47.62	0.00
382	601568	北元集团	10	47.40	0.00

## 8.4 报告期内股票投资组合的重大变动

### 8.4.1 累计买入金额超出期初基金资产净值 2%或前 20 名的股票明细

金额单位：人民币元

序号	股票代码	股票名称	本期累计买入金额	占期初基金资产净值比例(%)
1	600764	中国海防	1,156,200.00	1.70
2	000783	长江证券	1,139,533.00	1.67
3	603228	景旺电子	1,053,089.00	1.55
4	600489	中金黄金	1,021,754.00	1.50
5	002595	豪迈科技	1,008,467.00	1.48
6	002444	巨星科技	1,004,656.00	1.47
7	300724	捷佳伟创	940,526.00	1.38
8	603589	口子窖	933,526.00	1.37
9	601231	环旭电子	927,963.00	1.36
10	600968	海油发展	926,490.00	1.36
11	600549	厦门钨业	901,816.00	1.32
12	601058	赛轮轮胎	895,804.00	1.32
13	002153	石基信息	888,288.83	1.30
14	603858	步长制药	867,288.00	1.27
15	00386	中国石油化工	503,741.90	0.74

		股份		
15	600028	中国石化	360,583.00	0.53
16	603160	汇顶科技	859,839.00	1.26
17	300487	蓝晓科技	853,249.00	1.25
18	688188	柏楚电子	851,548.00	1.25
19	01339	中国人民保险集团	430,322.80	0.63
19	601319	中国人保	415,920.00	0.61
20	000050	深天马 A	829,694.00	1.22

注：买入金额按买卖成交金额（成交单价乘以成交数量）填列，不考虑相关交易费用。

#### 8.4.2 累计卖出金额超出期初基金资产净值 2%或前 20 名的股票明细

金额单位：人民币元

序号	股票代码	股票名称	本期累计卖出金额	占期初基金资产净值比例(%)
1	300308	中际旭创	1,848,378.00	2.71
2	300832	新产业	1,441,052.00	2.12
3	600885	宏发股份	1,315,666.00	1.93
4	603228	景旺电子	1,302,212.00	1.91
5	000783	长江证券	1,211,022.00	1.78
6	601231	环旭电子	1,197,169.00	1.76
7	600998	九州通	1,109,274.67	1.63
8	600862	中航高科	1,101,411.62	1.62
9	600968	海油发展	1,097,803.00	1.61
10	002409	雅克科技	1,087,129.84	1.60
11	002273	水晶光电	1,081,436.00	1.59
12	603658	安图生物	1,055,472.04	1.55
13	002399	海普瑞	1,042,701.00	1.53
14	000869	张裕 A	1,041,379.62	1.53
15	002690	美亚光电	1,033,188.00	1.52
16	002444	巨星科技	1,030,348.00	1.51
17	603596	伯特利	1,024,732.00	1.50
18	000739	普洛药业	1,019,884.00	1.50
19	600549	厦门钨业	985,107.00	1.45
20	688029	南微医学	968,953.39	1.42

注：卖出金额按买卖成交金额（成交单价乘以成交数量）填列，不考虑相关交易费用。

#### 8.4.3 买入股票的成本总额及卖出股票的收入总额

单位：人民币元

买入股票成本（成交）总额	253,895,482.17
卖出股票收入（成交）总额	269,538,773.21

注：“买入股票成本（成交）总额”和“卖出股票收入（成交）总额”按买卖成交金额（成交单价乘以成交数量）填列，不考虑相关交易费用。



### 8.5 期末按债券品种分类的债券投资组合

注：本集合计划本报告期末未持有债券。

### 8.6 期末按公允价值占基金资产净值比例大小排序的前五名债券投资明细

注：本集合计划本报告期末未持有债券。

### 8.7 期末按公允价值占基金资产净值比例大小排序的所有资产支持证券投资明细

注：本集合计划本报告期末未持有资产支持证券。

### 8.8 报告期末按公允价值占基金资产净值比例大小排序的前五名贵金属投资明细

注：本集合计划本报告期末未持有贵金属。

### 8.9 期末按公允价值占基金资产净值比例大小排序的前五名权证投资明细

注：本集合计划本报告期末未持有权证。

### 8.10 本基金投资股指期货的投资政策

监测股指期货基差，适时使用股指期货代替现货持仓。

### 8.11 报告期末本基金投资的国债期货交易情况说明

#### 8.11.1 本期国债期货投资政策

无

#### 8.11.2 本期国债期货投资评价

无

### 8.12 投资组合报告附注

#### 8.12.1 基金投资的前十名证券的发行主体本期是否出现被监管部门立案调查，或在报告编制日前一年内受到公开谴责、处罚的情形

报告期内，本集合计划投资的前十名证券的发行主体没有出现被监管部门立案调查，或在报告编制日前一年内受到公开谴责、处罚的情形。

#### 8.12.2 基金投资的前十名股票是否超出基金合同规定的备选股票库

集合计划投资的前十名股票中，没有投资于超出集合计划合同规定备选股票库之外的情况。

#### 8.12.3 期末其他各项资产构成

单位：人民币元

序号	名称	金额
1	存出保证金	408,266.89
2	应收清算款	-
3	应收股利	-
4	应收利息	-
5	应收申购款	19.98
6	其他应收款	-

7	待摊费用	-
8	其他	-
9	合计	408,286.87

#### 8.12.4 期末持有的处于转股期的可转换债券明细

注：本集合计划本报告期末未持有处于转股期的可转换债券。

#### 8.12.5 期末前十名股票中存在流通受限情况的说明

注：本集合计划本报告期末前十名股票中未存在流通受限的情况。

#### 8.12.6 投资组合报告附注的其他文字描述部分

因四舍五入原因，投资组合报告中市值占净值比例的分项之和与合计可能存在尾差。

## § 9 基金份额持有人信息

### 9.1 期末基金份额持有人户数及持有人结构

份额单位：份

份额级别	持有人户数 (户)	户均持有的基金份额	持有人结构			
			机构投资者		个人投资者	
			持有份额	占总份额比例 (%)	持有份额	占总份额比例 (%)
海通量化成长精选 A	361	71,665.56	7,755,089.15	29.98	18,116,176.51	70.02
海通量化成长精选 B	111	178,656.19	0.00	0.00	19,830,836.77	100.00
海通量化成长精选 C	70	12,296.11	0.00	0.00	860,727.75	100.00
合计	542	85,909.28	7,755,089.15	16.66	38,807,741.03	83.34

注：本表机构/个人投资者持有份额占总份额比例的计算中，A、B、C级比例分母为各自级别的份额，对合计数，比例的分母采用集合计划份额的合计数（即期末集合计划份额总额）。

### 9.2 期末基金管理人的从业人员持有本基金的情况

项目	份额级别	持有份额总数（份）	占基金总份额比例（%）
基金管理人所有从业人员持有本基金	海通量化成长精选 A	236,858.62	0.9155
	海通量化成长精选 B	179,648.15	0.9059
	海通量化成长精选 C	1,743.55	0.2026

	合计	418,250.32	0.8982
--	----	------------	--------

注：本表报告期末持有份额总数占总份额比例的计算中，A、B、C 级比例分母为各自级别的份额。

### 9.3 期末基金管理人的从业人员持有本开放式基金份额总量区间情况

项目	份额级别	持有基金份额总量的数量区间（万份）
本公司高级管理人员、基金投资和研究部门负责人持有本开放式基金	海通量化成长精选 A	0~10
	海通量化成长精选 B	10~50
	海通量化成长精选 C	0
	合计	10~50
本基金基金经理持有本开放式基金	海通量化成长精选 A	10~50
	海通量化成长精选 B	10~50
	海通量化成长精选 C	0
	合计	10~50

## § 10 开放式基金份额变动

单位：份

项目	海通量化成长精选 A	海通量化成长精选 B	海通量化成长精选 C
基金合同生效日（2021 年 12 月 23 日）基金份额总额	-	29,781,603.61	-
本报告期期初基金份额总额	37,713,931.39	24,776,888.46	3,129,204.96
本报告期基金总申购份额	201,342.90	-	44,102.64
减：本报告期基金总赎回份额	12,044,008.63	4,946,051.69	2,312,579.85
本报告期基金拆分变动份额	-	-	-
本报告期期末基金份额总额	25,871,265.66	19,830,836.77	860,727.75

注：申购含红利再投（如有）、转换入份额（如有），赎回含转换出份额（如有）。

## § 11 重大事件揭示

### 11.1 基金份额持有人大会决议

报告期内无集合计划份额持有人大会决议。

## 11.2 基金管理人、基金托管人的专门基金托管部门的重大人事变动

1. 2023 年 8 月 21 日，上海海通证券资产管理有限公司发布公告，经公司第四届第五十六次董事会审议通过，左秀海先生自 2023 年 8 月 21 日担任公司副总经理。

2. 2023 年 11 月 3 日，上海海通证券资产管理有限公司发布公告，经公司第四届第六十二次董事会审议通过，胡倩女士自 2023 年 11 月 3 日代任公司总经理。

3. 2023 年 12 月 26 日，上海海通证券资产管理有限公司发布公告，经公司第四届第六十二次董事会审议通过，王岗先生自 2023 年 12 月 26 日担任公司总经理。

4. 本报告期集合计划托管人的专门基金托管部门无重大人事变动。

## 11.3 涉及基金管理人、基金财产、基金托管业务的诉讼

1. 因金融委托理财合同纠纷，四川信托有限公司向四川省成都市中级人民法院起诉，要求上海海通证券资产管理有限公司等多个被告返还或赔偿原告委托财产 51,455 万元及相应利息。2023 年 9 月 27 日法院作出一审判决，判决驳回原告对海通资管的所有诉讼请求。上诉期内原告提起上诉，目前案件正在二审程序中。

2. 报告期内未发生涉及集合计划托管业务的重大诉讼。

## 11.4 基金投资策略的改变

无

## 11.5 为基金进行审计的会计师事务所情况

本报告期内集合计划管理人没有改聘为其审计的会计师事务所。本报告期内应支付的审计费用是 9,000.00 元，目前事务所已提供审计服务的连续年限是 2 年。

## 11.6 管理人、托管人及其高级管理人员受稽查或处罚等情况

### 11.6.1 管理人及其高级管理人员受稽查或处罚等情况

注：本报告期内未发生管理人及其高级管理人员受稽查或处罚等情况。

### 11.6.2 托管人及其高级管理人员受稽查或处罚等情况

注：本报告期内托管人及其高级管理人员无受稽查或处罚等情况。

## 11.7 基金租用证券公司交易单元的有关情况

### 11.7.1 基金租用证券公司交易单元进行股票投资及佣金支付情况

金额单位：人民币元

券商名称	交易单元数量	股票交易		应支付该券商的佣金		备注
		成交金额	占当期股票成交总额的比例 (%)	佣金	占当期佣金总量的比例 (%)	

海通证券	2	523,534,897.65	100.00	66,701.52	100.00	-
------	---	----------------	--------	-----------	--------	---

### 11.7.2 基金租用证券公司交易单元进行其他证券投资的情况

金额单位：人民币元

券商名称	债券交易		债券回购交易		权证交易	
	成交金额	占当期债券成交总额的比例(%)	成交金额	占当期债券回购成交总额的比例(%)	成交金额	占当期权证成交总额的比例(%)
海通证券	-	-	-	-	-	-

### 11.8 其他重大事件

序号	公告事项	法定披露方式	法定披露日期
1	上海海通证券资产管理有限公司关于增加东方财富证券股份有限公司为旗下部分集合资产管理计划代理销售机构的公告	规定披露媒介	2023年10月20日
2	上海海通证券资产管理有限公司关于增加上海农村商业银行股份有限公司为旗下部分集合资产管理计划代理销售机构的公告	规定披露媒介	2023年10月11日
3	上海海通证券资产管理有限公司关于增加北京度小满基金销售有限公司为旗下部分集合资产管理计划代理销售机构的公告	规定披露媒介	2023年8月4日
4	上海海通证券资产管理有限公司关于增加北京中植基金销售有限公司为旗下部分集合资产管理计划代理销售机构的公告	规定披露媒介	2023年7月31日
5	上海海通证券资产管理有限公司关于增加上海联泰基金销售有限公司为旗下部分集合资产管理计划代理销售机构的公告	规定披露媒介	2023年5月18日
6	上海海通证券资产管理有限公司关于增加中证金牛(北京)基金销售有限公司为旗下部分集合资产管理计划代理销售机构的公告	规定披露媒介	2023年5月11日
7	海通量化成长精选一年持有期混合型集合资产管理计划基金经理变更公告	规定披露媒介	2023年2月3日

## § 12 影响投资者决策的其他重要信息

### 12.1 报告期内单一投资者持有基金份额比例达到或超过 20%的情况

注：本集合计划本报告期内无单一投资者持有集合计划份额比例达到或超过 20%的情况。

### 12.2 影响投资者决策的其他重要信息

本报告期内，未发现影响投资者决策的其他重要信息。

## § 13 备查文件目录

### 13.1 备查文件目录

- (一) 中国证监会批准海通海蓝宝银集合资产管理计划资产管理合同变更的文件
- (二) 《海通量化成长精选一年持有期混合型集合资产管理计划资产管理合同》
- (三) 《海通量化成长精选一年持有期混合型集合资产管理计划托管协议》
- (四) 法律意见书
- (五) 管理人业务资格批件、营业执照
- (六) 托管人业务资格批件、营业执照
- (七) 业务规则
- (八) 中国证监会要求的其他文件

### 13.2 存放地点

集合计划管理人和集合计划托管人的办公场所。

### 13.3 查阅方式

投资者可登录集合计划管理人网站([www.htsamc.com](http://www.htsamc.com))查阅，或在营业时间内至集合计划管理人办公场所免费查阅。

投资者对本报告书如有疑问，可咨询本集合计划管理人：上海海通证券资产管理有限公司

客户服务中心电话：95553

上海海通证券资产管理有限公司

2024 年 3 月 31 日