中银品质新兴混合型证券投资基金

2026 年中期报告

2026 年 6 月 30 日

基金管理人：中银基金管理有限公司

基金托管人：中国农业银行股份有限公司

报告送出日期：二〇二六年八月三十一日

1 重要提示及目录

1.1 重要提示

基金管理人的董事会、董事保证本报告所载资料不存在虚假记载、误导性陈述或重大遗漏，并对其内容的真实性、准确性和完整性承担个别及连带的法律责任。本中期报告已经三分之二以上独立董事签字同意。

基金托管人中国农业银行股份有限公司根据本基金合同约定，于 2026 年 8 月 28 日复核了本报告中的财务指标、净值表现、利润分配情况、财务会计报告、投资组合报告等内容，保证复核内容不存在虚假记载、误导性陈述或者重大遗漏。

基金管理人承诺以诚实信用、勤勉尽责的原则管理和运用基金资产，但不保证基金一定盈利。

基金的过往业绩并不代表其未来表现。投资有风险，投资者在作出投资决策前应仔细阅读本基金的招募说明书及其更新。

本报告中财务资料未经审计。

本报告期自 2026 年 1 月 1 日起至 6 月 30 日止。

1.2 目录

1 重要提示及目录 2
1.1 重要提示 2
1.2 目录 3
2 基金简介 5
2.1 基金基本情况 5
2.2 基金产品说明 5
2.3 基金管理人和基金托管人 5
2.4 信息披露方式 6
2.5 其他相关资料 6
3 主要财务指标和基金净值表现 6
3.1 主要会计数据和财务指标 6
3.2 基金净值表现 7
4 管理人报告 9
4.1 基金管理人及基金经理情况 9
4.2 管理人对报告期内本基金运作遵规守信情况的说明 9
4.3 管理人对报告期内公平交易情况的专项说明 9
4.4 管理人对报告期内基金的投资策略和业绩表现的说明 10
4.5 管理人对宏观经济、证券市场及行业走势的简要展望 11
4.6 管理人对报告期内基金估值程序等事项的说明 11
4.7 管理人对报告期内基金利润分配情况的说明 12
4.8 报告期内管理人对本基金持有人数或基金资产净值预警情形的说明 12
5 托管人报告 12
5.1 报告期内本基金托管人遵规守信情况声明 12
5.2 托管人对报告期内本基金投资运作遵规守信、净值计算、利润分配等情况的说明 12
5.3 托管人对本中期报告中财务信息等内容的真实、准确和完整发表意见 12
6 半年度财务会计报告（未经审计） 13
6.1 资产负债表 13
6.2 利润表 14
6.3 净资产变动表 15
6.4 报表附注 16
7 投资组合报告 41
7.1 期末基金资产组合情况 41
7.2 报告期末按行业分类的股票投资组合 42
7.3 期末按公允价值占基金资产净值比例大小排序的所有股票投资明细 43
7.4 报告期内股票投资组合的重大变动 45
7.5 期末按债券品种分类的债券投资组合 46
7.6 期末按公允价值占基金资产净值比例大小排序的前五名债券投资明细 47
7.7 期末按公允价值占基金资产净值比例大小排序的所有资产支持证券投资明细 47
7.8 报告期末按公允价值占基金资产净值比例大小排序的前五名贵金属投资明细 47
7.9 期末按公允价值占基金资产净值比例大小排序的前五名权证投资明细 47
7.10 本基金投资股指期货的投资政策 47
7.11 报告期末本基金投资的国债期货交易情况说明 47
7.12 投资组合报告附注 47
8 基金份额持有人信息 48

8.1 期末基金份额持有人户数及持有人结构 48
8.2 盈利投资者数量占比 48
8.3 期末基金管理人的从业人员持有本基金的情况 49
8.4 期末基金管理人的从业人员持有本开放式基金份额总量区间的情况 49
9 开放式基金份额变动 49
10 重大事件揭示 49
10.1 基金份额持有人大会决议 49
10.2 基金管理人、基金托管人的专门基金托管部门的重大人事变动 49
10.3 涉及基金管理人、基金财产、基金托管业务的诉讼 50
10.4 基金投资策略的改变 50
10.5 为基金进行审计的会计师事务所情况 50
10.6 管理人、托管人及相关从业人员受调查或处罚等情况 50
10.7 基金租用或者通过证券公司交易单元进行证券投资的相关情况 50
10.8 其他重大事件 51
11 备查文件目录 52
11.1 备查文件目录 52
11.2 存放地点 52
11.3 查阅方式 52

2 基金简介

2.1 基金基本情况

基金名称	中银品质新兴混合型证券投资基金	
基金简称	中银品质新兴混合	
基金主代码	025184	
交易代码	025184	
基金运作方式	契约型开放式	
基金合同生效日	2025 年 12 月 2 日	
基金管理人	中银基金管理有限公司	
基金托管人	中国农业银行股份有限公司	
报告期末基金份额总额	227,217,615.95 份	
基金合同存续期	不定期	
下属分级基金的基金简称	中银品质新兴混合 A	中银品质新兴混合 C
下属分级基金的交易代码	025184	025185
报告期末下属分级基金的份额总额	150,653,532.87 份	76,564,083.08 份

2.2 基金产品说明

投资目标	本基金主要通过精选个股和风险控制，力争为基金份额持有人获得超越业绩比较基准的收益。
投资策略	本基金依托基金管理人大类资产配置体系，通过定性与定量相结合的方法对宏观经济、政策环境及市场因素进行综合研判，动态调整股票、债券、货币市场工具及其他金融工具的投资比例。股票投资策略采用自上而下与自下而上相结合的方法，基于行业生命周期、竞争格局及估值水平进行配置，重点投资于具有品质优势的新兴产业相关上市公司。债券投资策略主要基于宏观及货币政策分析，配置国债、金融债、企业债、可转换债券等品种，并适时运用利率预期、久期管理等策略。在风险可控的前提下，本基金可参与股指期货、国债期货、股票期权等金融衍生品投资，提高投资效率。
业绩比较基准	沪深 300 指数收益率×60%+恒生指数收益率（使用估值汇率调整）×15%+中债综合指数收益率×20%+银行活期存款×5%。
风险收益特征	本基金为混合型基金，其预期收益及预期风险水平低于股票型基金，高于债券型基金和货币市场基金。 本基金若投资港股通标的股票，将面临需承担汇率风险、境外市场风险以及港股通机制下因投资环境、投资标的、市场制度以及交易规则等差异带来的特有风险。

2.3 基金管理人和基金托管人

项目		基金管理人	基金托管人
名称		中银基金管理有限公司	中国农业银行股份有限公司
信息披露负责人	姓名	陈卫星	任航
	联系电话	021-38848999	010-66060069

	电子邮箱	clientservice@bocim.com	tgxxpl@abchina.com
客户服务电话		021-38834788　400-888-5566	95599
传真		021-68873488	010-68121816
注册地址		上海市银城中路200号中银大厦45层	北京市东城区建国门内大街69号
办公地址		上海市银城中路200号中银大厦10层、11层、26层、45层	北京市西城区复兴门内大街28号凯晨世贸中心东座F9
邮政编码		200120	100031
法定代表人		刘信群	谷澍

2.4 信息披露方式

本基金选定的信息披露报纸名称	证券时报
登载基金中期报告的管理人互联网网址	http://www.bocim.com
基金中期报告置备地点	上海市浦东新区银城中路 200 号 26 楼

2.5 其他相关资料

项目	名称	办公地址
注册登记机构	中银基金管理有限公司	上海市浦东新区银城中路 200 号中银大厦 10 层、11 层、26 层、45 层

3　主要财务指标和基金净值表现

3.1 主要会计数据和财务指标

金额单位：人民币元

3.1.1 期间数据和指标	**报告期（2026 年 1 月 1 日至 2026 年 6 月 30 日）**	
	中银品质新兴混合 A	中银品质新兴混合 C
本期已实现收益	6,082,401.17	3,162,291.18
本期利润	15,311,780.71	7,205,258.40
加权平均基金份额本期利润	0.0387	0.0335
本期加权平均净值利润率	3.76%	3.26%
本期基金份额净值增长率	3.19%	2.99%
3.1.2 期末数据和指标	**报告期末(2026 年 6 月 30 日)**	
	中银品质新兴混合 A	中银品质新兴混合 C
期末可供分配利润	334,489.07	-11,923.19
期末可供分配基金份额利润	0.0022	-0.0002
期末基金资产净值	157,751,729.79	79,984,659.50
期末基金份额净值	1.0471	1.0447
3.1.3 累计期末指标	**报告期末(2026 年 6 月 30 日)**	
	中银品质新兴混合 A	中银品质新兴混合 C
基金份额累计净值增长率	4.71%	4.47%

注：1.所述基金业绩指标不包括持有人认购或交易基金的各项费用，计入费用后实际收益水平

要低于所列数字。

2.本期已实现收益指基金本期利息收入、投资收益、其他收入（不含公允价值变动收益）扣除相关费用后的余额，本期利润为本期已实现收益加上本期公允价值变动收益。期末可供分配利润，采用期末资产负债表中未分配利润与未分配利润中已实现部分的孰低数（为期末余额），即如果期末未分配利润（报表数，下同）的未实现部分为正数，则期末可供分配利润的金额为期末未分配利润的已实现部分，如果期末未分配利润的未实现部分为负数，则期末可供分配利润的金额为期末未分配利润（已实现部分扣除未实现部分）。

3.2 基金净值表现

3.2.1 基金份额净值增长率及其与同期业绩比较基准收益率的比较

中银品质新兴混合 A

阶段	份额净值增长率①	份额净值增长率标准差②	业绩比较基准收益率③	业绩比较基准收益率标准差④	①－③	②－④
过去三个月	4.84%	1.44%	5.70%	0.87%	-0.86%	0.57%
过去六个月	3.19%	1.12%	2.49%	0.81%	0.70%	0.31%
自基金合同生效日起	4.71%	1.03%	2.86%	0.77%	1.85%	0.26%

中银品质新兴混合 C

阶段	份额净值增长率①	份额净值增长率标准差②	业绩比较基准收益率③	业绩比较基准收益率标准差④	①－③	②－④
过去三个月	4.73%	1.44%	5.70%	0.87%	-0.97%	0.57%
过去六个月	2.99%	1.12%	2.49%	0.81%	0.50%	0.31%
自基金合同生效日起	4.47%	1.03%	2.86%	0.77%	1.61%	0.26%

3.2.2 自基金合同生效以来基金份额累计净值增长率变动及其与同期业绩比较基准收益率变动的比较

中银品质新兴混合型证券投资基金

份额累计净值增长率与业绩比较基准收益率历史走势对比图

（2025 年 12 月 2 日至 2026 年 6 月 30 日）

中银品质新兴混合 A

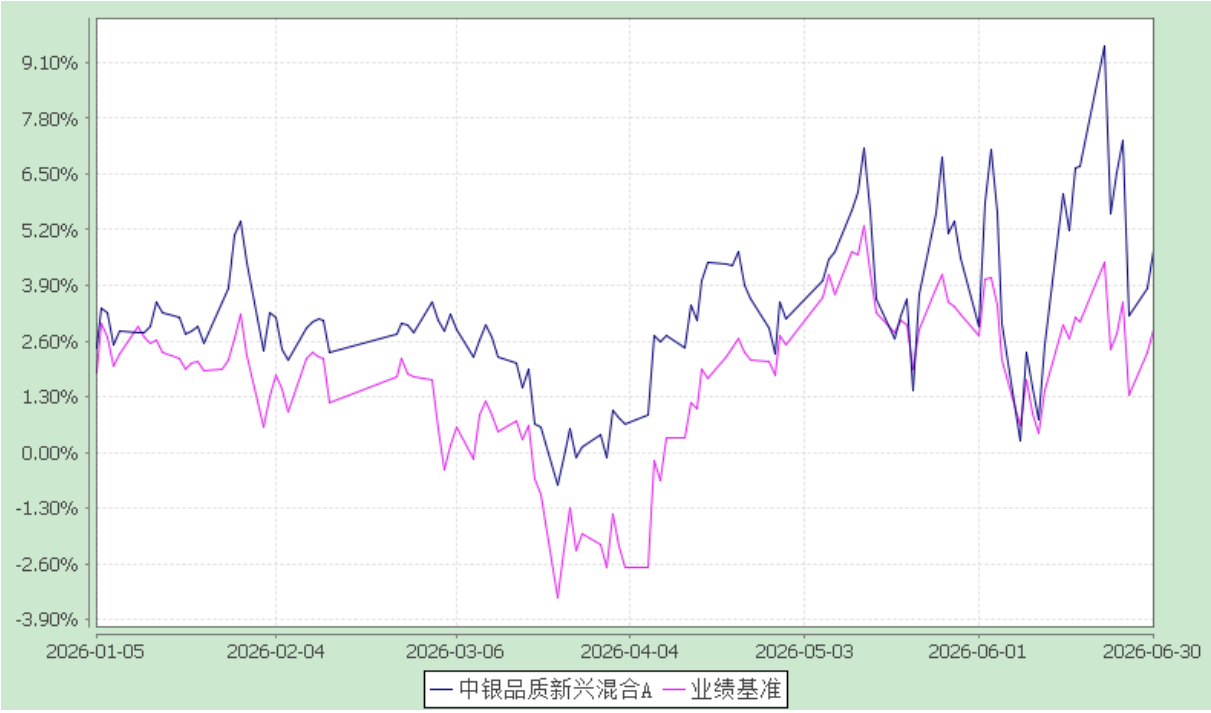

中银品质新兴混合 C

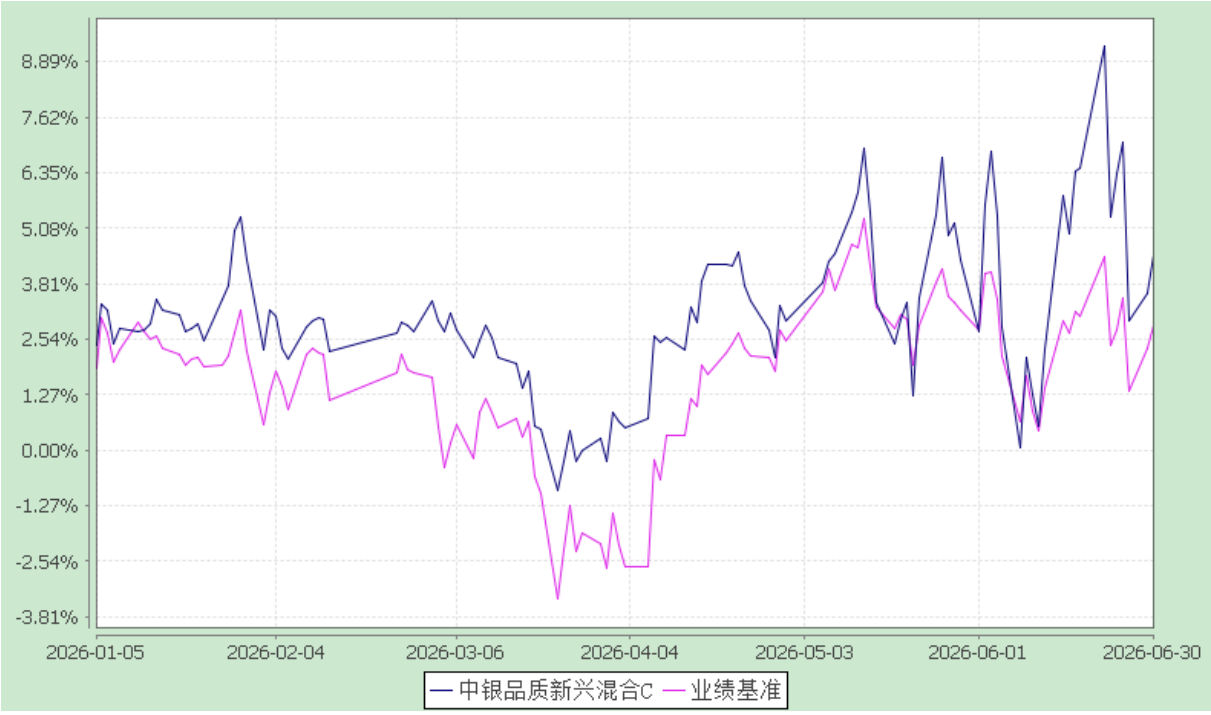

注：截至报告期末，本基金成立未满一年。按基金合同规定，本基金自基金合同生效起 6 个月内为建仓期，截至建仓结束时各项资产配置比例均符合基金合同约定。

4 管理人报告

4.1 基金管理人及基金经理情况

4.1.1 基金管理人及其管理基金的经验

本基金管理人为中银基金管理有限公司，由中国银行股份有限公司和贝莱德投资管理（英国）有限公司两大全球著名领先金融品牌强强联合组建的中外合资基金管理公司，致力于长期参与中国基金业的发展，努力成为国内领先的基金管理公司。

截至 2026 年 6 月 30 日，本基金管理人共管理中银中国精选混合型开放式证券投资基金、中银货币市场证券投资基金、中银持续增长混合型证券投资基金、中银收益混合型证券投资基金等 188 只开放式证券投资基金，同时管理着多个私募资产管理计划。

4.1.2 基金经理（或基金经理小组）及基金经理助理的简介

姓名	职务	任本基金的基金经理（助理）期限		证券从业年限	说明
		任职日期	离任日期		
李思佳	基金经理	2025-12-02	-	10	中银基金管理有限公司权益投资部助理总经理，剑桥大学金融硕士。2017 年加入中银基金管理有限公司，曾任研究员、基金经理助理。2023 年 10 月至今任中银战略新兴产业基金基金经理，2025 年 4 月至今任中银增长基金基金经理，2025 年 12 月至今任中银品质新兴基金基金经理。具备基金从业资格。

注：1、首任基金经理的“任职日期”为基金合同生效日，非首任基金经理的“任职日期”为根据公司决定确定的聘任日期，基金经理的“离任日期”均为根据公司决定确定的解聘日期；2、证券从业年限的计算标准及含义遵从《证券业从业人员资格管理办法》的相关规定。

4.2 管理人对报告期内本基金运作遵规守信情况的说明

报告期内，本基金管理人严格遵守《中华人民共和国证券投资基金法》、中国证监会的有关规则和其他有关法律法规的规定，严格遵循本基金基金合同，本着诚实信用、勤勉尽责的原则管理和运用基金资产，在严格控制风险的基础上，为基金份额持有人谋求最大利益。本报告期内，本基金运作合法合规，无损害基金份额持有人利益的行为。

4.3 管理人对报告期内公平交易情况的专项说明

4.3.1 公平交易制度的执行情况

根据中国证监会颁布的《证券投资基金管理公司公平交易制度指导意见》，公司制定了《中银

基金管理有限公司公平交易管理办法》，建立了《新股询价申购管理办法》、《投资流通受限类证券和参与公开增发管理办法》、《债券询价申购管理办法》、《集中交易管理办法》等公平交易相关制度体系，通过制度确保不同投资组合在投资管理活动中得到公平对待，严格防范不同投资组合之间进行利益输送。公司建立了投资决策委员会领导下的投资决策及授权制度，以科学规范的投资决策体系，采用集中交易管理加强交易执行环节的内部控制，通过工作制度、流程和技术手段保证公平交易原则的实现；通过建立层级完备的公司证券池及组合风格库，完善各类具体资产管理业务组织结构，规范各项业务之间的关系，在保证各投资组合既具有相对独立性的同时，确保其在获得投资信息、投资建议和实施投资决策方面享有公平的机会；通过对异常交易行为的实时监控、分析评估、监察稽核和信息披露确保公平交易过程和结果的有效监督。

本报告期内，本公司严格遵守法律法规关于公平交易的相关规定，确保本公司管理的不同投资组合在授权、研究分析、投资决策、交易执行、业绩评估等投资管理活动和环节得到公平对待。各投资组合均严格按照法律、法规和公司制度执行投资交易，本报告期内公司整体公平交易制度执行情况良好，未发现有违背公平交易的相关情况。

4.3.2 异常交易行为的专项说明

本报告期内，本基金未发现异常交易行为。

本报告期内，基金管理人未发生所有投资组合参与的交易所公开竞价同日反向交易成交较少的单边交易量超过该证券当日成交量的 5%的情况。

4.4 管理人对报告期内基金的投资策略和业绩表现的说明

4.4.1 报告期内基金投资策略和运作分析

1.宏观经济分析

全球宏观方面，上半年全球经济运行从年初的温和修复预期快速转向地缘冲击主导下的波动格局。AI 相关投资扩张继续支撑全球总需求，但中东局势升级及霍尔木兹海峡阶段性受阻显著推升能源价格并扰动全球供应链，全球通胀中枢重新抬升，主要经济体货币政策路径也由原先的继续宽松预期转向分化调整。

国内宏观方面，政策整体平稳，有序推进经济高质量发展。结构方面，出口增速明显抬升，对经济形成重要拉动，而消费和投资增速在一季度靠前发力后有所放缓。经济动能方面，AI 等新兴产业对出口、投资和价格的贡献进一步抬升。价格方面，通胀呈上升趋势，名义 GDP 增速改善。整体上，中国经济展现出较强活力与韧性，科技创新与产业升级仍是重要主线。

2. 市场回顾

股票市场方面，2026 年上半年 A 股市场宽幅震荡，结构性分化显著。科创 50 指数以 64.25%的涨幅领跑市场，创业板指数上涨 35.58%表现亮眼，而上证指数仅微涨 3.16%，沪深 300 指数上涨 7.55%，上证 50 指数下跌 1.38%。在全球经济“K 型”分化的背景下，上半年市场成长与价值风格的行情存在明显温差。

3. 运行分析

2026 年上半年股票市场总体收涨，本基金维持年初制定的策略，个股收益率来源在 26 年的宏观环境下，更多应来自盈利而非估值。故整体持仓围绕在有强业绩兑现的 AI、资源、金融等相关板块。尽管在二季度经历了历史级别的行业虹吸，但我们认为具备稳健增长且估值低估的板块终会修复。

4.4.2 报告期内基金的业绩表现

报告期内，本基金 A 类份额净值增长率为 3.19%，同期业绩比较基准收益率为 2.49%。

报告期内，本基金 C 类份额净值增长率为 2.99%，同期业绩比较基准收益率为 2.49%。

4.5 管理人对宏观经济、证券市场及行业走势的简要展望

全球宏观方面，下半年全球经济走势的关键变量仍在于中东局势及油价冲击的持续时间：若供给扰动较快消退，全球经济有望延续温和增长，主要央行也可保留一定政策灵活性；若能源价格长期高企，则滞胀风险和货币政策约束均将明显上升。在此背景下，若能源价格逐步回落、美国就业和通胀温和降温，美联储仍存在重启降息的可能；但若油价维持高位并推动通胀预期重新上行，美联储面临的紧缩压力或进一步上升。故下半年的宏观环境或更为复杂。作为基金管理人，我们的目标不应该是押注单一方向，而是追求全概率下最优解。考虑到当前的宏观形势，一方面，在资产配置上，通过不同类别资产及其所适应的宏观场景进行一定的均衡配置，形成部分宏观风险的对冲；另一方面，在具体行业和个股选择上，依旧本着成长可预测、定价合理的原则去筛选。故下半年我们重点配置的方向仍旧是没有估值透支的 AI 细分、资源品、金融等板块。

4.6 管理人对报告期内基金估值程序等事项的说明

4.6.1 有关参与估值流程各方及人员的职责分工、专业胜任能力和相关工作经历的描述

根据证监会的相关规定，本公司为建立健全有效的估值政策和程序，成立估值委员会，明确参与估值流程各方的人员分工和职责，由基金运营、风险管理、研究及投资相关人员担任委员会委员。估值委员会委员具备应有的经验、专业胜任能力和独立性，分工明确。估值委员会严格按照工作流程诚实守信、勤勉尽责地讨论和决策估值事项。估值委员会审议并依据行业协会提供的估值模型和行业做法选定与当时市场环境相适应的估值方法，基金运营部应征询会计师事务所、基金托管人的

相关意见。当改变估值技术时，导致基金资产净值的变化在 0.25％以上的，会计师事务所应对基金管理人所采用的相关估值技术、假设及输入值的适当性发表审核意见，同时公司按照相关法律法规要求履行信息披露义务。另外，对于特定品种或者投资品种相同，但具有不同特征的，若协会有特定调整估值方法的通知，比如《证券投资基金投资流通受限股票估值指引（试行）》，应参照协会通知执行。可根据指引的指导意见，并经估值委员会审议，采用第三方估值机构提供的估值相关的数据服务。

4.6.2 本公司参与估值流程各方之间没有存在任何重大利益冲突。

4.6.3 定价服务机构按照商业合同约定提供定价服务。

4.7 管理人对报告期内基金利润分配情况的说明

根据基金合同，在符合有关基金分红条件的前提下，基金管理人可以根据实际情况进行收益分配，具体分配方案以公告为准，若《基金合同》生效不满 3 个月可不进行收益分配。

本报告期期末 A 类基金份额可供分配利润为 334,489.07 元，C 类基金份额可供分配利润为 -11,923.19 元。本基金本报告期未进行利润分配。

4.8 报告期内管理人对本基金持有人数或基金资产净值预警情形的说明

本基金在报告期内未出现连续二十个工作日基金份额持有人数量不满二百人或者基金资产净值低于五千万元的情形。

5 托管人报告

5.1 报告期内本基金托管人遵规守信情况声明

本报告期内，中国农业银行股份有限公司（以下简称“本基金托管人”）在本基金的托管过程中，严格遵守《中华人民共和国证券投资基金法》及其他相关法律、法规的规定和基金合同、托管协议的约定，不存在损害基金份额持有人利益的行为，尽职尽责地履行了基金托管人应尽的义务。

5.2 托管人对报告期内本基金投资运作遵规守信、净值计算、利润分配等情况的说明

本报告期内，本基金托管人严格遵守《中华人民共和国证券投资基金法》及其他相关法律、法规的规定和基金合同、托管协议的约定，对本基金的投资运作情况进行了必要的监督，对本基金的基金资产净值计算、基金份额申购赎回价格计算、基金费用开支、利润分配等方面进行了复核，未发现基金管理人有损害基金份额持有人利益的行为。

5.3 托管人对本中期报告中财务信息等内容的真实、准确和完整发表意见

本基金托管人严格遵守《中华人民共和国证券投资基金法》及其他相关法律、法规的规定和基金合同、托管协议的约定，以自身能够获取的数据和信息为限，对本基金中期报告中的财务指标、净值表现、收益分配情况、财务会计报告、投资组合报告等内容进行核查，以上内容真实、准确、

完整。

6 半年度财务会计报告（未经审计）

6.1 资产负债表

会计主体：中银品质新兴混合型证券投资基金

报告截止日：2026 年 6 月 30 日

单位：人民币元

资 产	附注号	本期末 2026 年 6 月 30 日	上年度末 2025 年 12 月 31 日
资 产：			
货币资金	6.4.7.1	21,293,835.77	253,001,294.93
结算备付金		308,051.66	-
存出保证金		254,570.01	-
交易性金融资产	6.4.7.2	212,776,708.01	427,348,865.92
其中：股票投资		200,347,652.37	380,396,810.80
基金投资		-	-
债券投资		12,429,055.64	46,952,055.12
资产支持证券投资		-	-
贵金属投资		-	-
其他投资		-	-
衍生金融资产	6.4.7.3	-	-
买入返售金融资产	6.4.7.4	-	285,180,457.10
应收清算款		5,631,434.58	-
应收股利		23,647.49	-
应收申购款		49,450.44	-
递延所得税资产		-	-
其他资产	6.4.7.5	-	-
资产总计		240,337,697.96	965,530,617.95
负债和净资产	**附注号**	**本期末 2026 年 6 月 30 日**	**上年度末 2025 年 12 月 31 日**
负 债：			
短期借款		-	-
交易性金融负债		-	-
衍生金融负债	6.4.7.3	-	-
卖出回购金融资产款		-	-
应付清算款		0.71	13,294,686.36
应付赎回款		1,173,801.36	-
应付管理人报酬		392,959.54	448,671.54
应付托管费		45,797.88	149,557.15
应付销售服务费		30,532.93	112,774.90
应付投资顾问费		-	-

应交税费		591.10	10,938.29
应付利润		-	-
递延所得税负债		-	-
其他负债	6.4.7.6	957,625.15	618,431.01
负债合计		2,601,308.67	14,635,059.25
净资产：			
实收基金	6.4.7.7	227,217,615.95	937,198,984.05
其他综合收益		-	-
未分配利润	6.4.7.8	10,518,773.34	13,696,574.65
净资产合计		237,736,389.29	950,895,558.70
负债和净资产总计		240,337,697.96	965,530,617.95

注：报告截止日 2026 年 6 月 30 日，基金份额总额 227,217,615.95 份，其中 A 类基金份额净值（暂估超额管理费前）1.0471 元，基金份额 150,653,532.87 份，暂估超额管理费前，基金资产净值为 157,751,729.79 元，暂估超额管理费金额 0 元，考虑暂估超额管理费后，基金资产净值为 157,751,729.79 元；C 类基金份额净值（暂估超额管理费前）1.0447 元，基金份额 76,564,083.08 份，暂估超额管理费前，基金资产净值为 79,984,659.50 元，暂估超额管理费金额 0 元，考虑暂估超额管理费后，基金资产净值为 79,984,659.50 元。实际计提时的超额管理费金额可能会与此处暂估超额管理费金额有差异。其中，基金资产净值（暂估超额管理费后）=基金资产净值（暂估超额管理费前）-暂估超额管理费金额；暂估超额管理费为假设本基金于本报告期末按照当日的基金份额净值（计提超额管理费前）清算，根据基金份额持有人持有的基金份额（包括未到期份额）至该日止的持有天数和持有期间的收益情况在符合基金合同约定的前提下估算的超额管理费。该金额是各基金份额持有人的暂估超额管理费的合计，各基金份额持有人实际应承担的超额管理费金额根据其持有期间的实际收益情况计算确认。

6.2 利润表

会计主体：中银品质新兴混合型证券投资基金

本报告期：2026 年 1 月 1 日至 2026 年 6 月 30 日

单位：人民币元

项目	附注号	本期 2026 年 1 月 1 日至 2026 年 6 月 30 日
一、营业总收入		27,485,326.97
1.利息收入		1,273,255.88
其中：存款利息收入	6.4.7.9	971,807.86
债券利息收入		-
资产支持证券利息收入		-
买入返售金融资产收入		301,448.02
其他利息收入		-

2.投资收益（损失以“-”填列）		11,889,101.62
其中：股票投资收益	6.4.7.10	8,964,886.72
基金投资收益		-
债券投资收益	6.4.7.11	301,945.18
资产支持证券投资收益	6.4.7.12	-
贵金属投资收益		-
衍生工具收益	6.4.7.13	-
股利收益	6.4.7.14	2,622,269.72
3.公允价值变动收益（损失以“-”号填列）	6.4.7.15	13,272,346.76
4.汇兑收益（损失以“一”号填列）		-
5.其他收入（损失以“-”号填列）	6.4.7.16	1,050,622.71
减：二、营业总支出		4,968,287.86
1．管理人报酬	6.4.10.2	3,464,935.29
2．托管费	6.4.10.2	635,332.92
3．销售服务费		449,279.23
4．投资顾问费		-
5．利息支出		39.45
其中：卖出回购金融资产支出		39.45
6. 信用减值损失		-
7．税金及附加		2,063.89
8．其他费用	6.4.7.17	416,637.08
三、利润总额（亏损总额以“-”号填列）		**22,517,039.11**
减：所得税费用		-
四、净利润（净亏损以“-”号填列）		**22,517,039.11**
五、其他综合收益的税后净额		-
六、综合收益总额		22,517,039.11

注：本基金合同于 2025 年 12 月 2 日生效，无上年度可比数据。

6.3 净资产变动表

会计主体：中银品质新兴混合型证券投资基金

本报告期：2026 年 1 月 1 日至 2026 年 6 月 30 日

单位：人民币元

项目		本期 2026 年 1 月 1 日至 2026 年 6 月 30 日		
	实收基金	其他综合收益（若有）	未分配利润	净资产合计
一、上期期末净资	937,198,984.05	-	13,696,574.65	950,895,558.

产				70
二、本期期初净资产	937,198,984.05	-	13,696,574.65	950,895,558.70
三、本期增减变动额（减少以“–”号填列）	-709,981,368.10	-	-3,177,801.31	-713,159,169.41
（一）、综合收益总额	-	-	22,517,039.11	22,517,039.11
（二）、本期基金份额交易产生的净资产变动数（净资产减少以“-”号填列）	-709,981,368.10	-	-25,694,840.42	-735,676,208.52
其中：1.基金申购款	17,788,640.93	-	632,784.91	18,421,425.84
2.基金赎回款	-727,770,009.03	-	-26,327,625.33	-754,097,634.36
（三）、本期向基金份额持有人分配利润产生的净资产变动（净资产减少以“-”号填列）	-	-	-	-
四、本期期末净资产	227,217,615.95	-	10,518,773.34	237,736,389.29

注：本基金合同于 2025 年 12 月 2 日生效，无上年度可比数据。

报表附注为财务报表的组成部分。

本报告 6.1 至 6.4，财务报表由下列负责人签署：

基金管理人负责人：陈卫星，主管会计工作负责人：宁瑞洁，会计机构负责人：乐妮

6.4 报表附注

6.4.1 基金基本情况

中银品质新兴混合型证券投资基金(以下简称“本基金”)，系经中国证券监督管理委员会（以下简称“中国证监会”）证监许可[2025]1536 号文《关于核准中银品质新兴混合型证券投资基金募集的批复》的核准，由基金管理人中银基金管理有限公司向社会公开发行募集，基金合同于 2025 年 12 月 2 日正式生效，首次设立募集规模为 937,198,984.05 份基金份额。本基金为契约型开放式，存续期限不定。本基金的基金管理人为中银基金管理有限公司，中银基金管理有限公司担任基金管理人及注册登记机构，中国农业银行股份有限公司担任基金托管人。

本基金按照收费方式的不同将本基金分为 A 类、C 类两类基金份额。在投资者认购/申购时收取认购/申购费用，但不从本类别基金资产中计提销售服务费的，称为 A 类基金份额；在投资者认购/申购时不收取认购/申购费用，而是从本类别基金资产中计提销售服务费的，称为 C 类基金份额。两类基金份额单独设置基金代码，本基金 A 类基金份额和 C 类基金份额将分别计算基金份额净值并分别公告，计算公式为计算日各类别基金资产净值除以计算日该类别基金份额总数。

本财务报表由本基金的基金管理人中银基金管理有限公司于 2026 年 8 月 28 日批准。

6.4.2 会计报表的编制基础

本基金财务报表符合中华人民共和国财政部 (以下简称“财政部”) 颁布的企业会计准则和《资产管理产品相关会计处理规定》(以下合称“企业会计准则”)的要求，同时亦按照中国证券投资基金业协会（以下简称“基金业协会”）颁布的《公开募集证券投资基金信息披露 XBRL 模板第 3 号——年度报告和中期报告》、《证券投资基金会计核算业务指引》及中国证监会、基金业协会发布的其他有关基金行业实务操作的规定编制财务报表。

本财务报表以本基金持续经营为基础列报。

6.4.3 遵循企业会计准则及其他有关规定的声明

本财务报表符合企业会计准则的要求，真实、完整地反映了本基金于 2026 年 6 月 30 日的财务状况以及自 2025 年 12 月 2 日（基金合同生效日）起至 2026 年 6 月 30 日止期间的经营成果和净值变动情况。

6.4.4 重要会计政策和会计估计

6.4.4.1会计年度

本基金会计年度采用公历年度，即每年自 1 月 1 日起至 12 月 31 日止。本期财务报表的实际编制期间系自 2025 年 12 月 2 日（基金合同生效日）起至 2026 年 6 月 30 日止。

6.4.4.2 记账本位币

本基金记账本位币和编制本财务报表所采用的货币均为人民币。除有特别说明外，均以人民币元为单位表示。

6.4.4.3 金融资产和金融负债的分类

金融工具是指形成本基金的金融资产（或负债），并形成其他单位的金融负债（或资产）或权益

工具的合同。

（1）金融资产分类

本基金的金融资产于初始确认时根据管理金融资产的业务模式和金融资产的合同现金流量特征分类为：以公允价值计量且其变动计入当期损益的金融资产、以摊余成本计量的金融资产；

（2）金融负债分类

本基金的金融负债于初始确认时分类为：以公允价值计量且其变动计入当期损益的金融负债、以摊余成本计量的金融负债。

6.4.4.4 金融资产和金融负债的初始确认、后续计量和终止确认

本基金于成为金融工具合同的一方时确认一项金融资产或金融负债。

划分为以公允价值计量且其变动计入当期损益的金融资产和金融负债，以及不作为有效套期工具的衍生工具，按照取得时的公允价值作为初始确认金额，相关的交易费用在发生时计入当期损益；

划分为以摊余成本计量的金融资产和金融负债，按照取得时的公允价值作为初始确认金额，相关交易费用计入其初始确认金额；

对于以公允价值计量且其变动计入当期损益的金融资产，采用公允价值进行后续计量，所有公允价值变动计入当期损益；

对于以摊余成本计量的金融资产，采用实际利率法确认利息收入，其终止确认、修改或减值产生的利得或损失，均计入当期损益；

本基金以预期信用损失为基础，对以摊余成本计量的金融资产进行减值处理并确认损失准备。对于不含重大融资成分的应收款项，本基金运用简化计量方法，按照相当于整个存续期内的预期信用损失金额计量损失准备。除上述采用简化计量方法以外的金融资产，本基金在每个估值日评估其信用风险自初始确认后是否已经显著增加，如果信用风险自初始确认后未显著增加，处于第一阶段，本基金按照相当于未来 12 个月内预期信用损失的金额计量损失准备，并按照账面余额和实际利率计算利息收入；如果信用风险自初始确认后已显著增加但尚未发生信用减值的，处于第二阶段，本基金按照相当于整个存续期内预期信用损失的金额计量损失准备，并按照账面余额和实际利率计算利息收入；如果初始确认后发生信用减值的，处于第三阶段，本基金按照相当于整个存续期内预期信用损失的金额计量损失准备，并按照摊余成本和实际利率计算利息收入；

本基金在每个估值日评估相关金融工具的信用风险自初始确认后是否已显著增加。本基金以单项金融工具或者具有相似信用风险特征的金融工具组合为基础，通过比较金融工具在估值日发生违约的风险与在初始确认日发生违约的风险，以确定金融工具预计存续期内发生违约风险的变化情况；

本基金计量金融工具预期信用损失的方法反映的因素包括：通过评价一系列可能的结果而确定的无偏概率加权平均金额、货币时间价值，以及在估值日无须付出不必要的额外成本或努力即可获得的有关过去事项、当前状况以及未来经济状况预测的合理且有依据的信息；

当对金融资产预期未来现金流量具有不利影响的一项或多项事件发生时，该金融资产成为已发生信用减值的金融资产；

当本基金不再合理预期能够全部或部分收回金融资产合同现金流量时，本基金直接减记该金融资产的账面余额；

当收取该金融资产现金流量的合同权利终止，或该收取金融资产现金流量的权利已转移，且符合金融资产转移的终止确认条件的，金融资产将终止确认；

本基金已将金融资产所有权上几乎所有的风险和报酬转移给转入方的，终止确认该金融资产；保留了金融资产所有权上几乎所有的风险和报酬的，不终止确认该金融资产；本基金既没有转移也没有保留金融资产所有权上几乎所有的风险和报酬的，分别下列情况处理：放弃了对该金融资产控制的，终止确认该金融资产并确认产生的资产和负债；未放弃对该金融资产控制的，按照其继续涉入所转移金融资产的程度确认有关金融资产，并相应确认有关负债。

对于以公允价值计量且其变动计入当期损益的金融负债（含交易性金融负债和衍生金融负债），按照公允价值进行后续计量，所有公允价值变动均计入当期损益。对于以摊余成本计量的金融负债，采用实际利率法，按照摊余成本进行后续计量。如果金融负债的责任已履行、撤销或届满，则对金融负债进行终止确认。

6.4.4.5 金融资产和金融负债的估值原则

公允价值，是指市场参与者在计量日发生的有序交易中，出售一项资产所能收到或者转移一项负债所需支付的价格。本基金以公允价值计量相关资产或负债，假定出售资产或者转移负债的有序交易在相关资产或负债的主要市场进行；不存在主要市场的，本基金假定该交易在相关资产或负债的最有利市场进行。主要市场（或最有利市场）是本基金在计量日能够进入的交易市场。本基金采用市场参与者在对该资产或负债定价时为实现其经济利益最大化所使用的假设。

在财务报表中以公允价值计量或披露的资产和负债，根据对公允价值计量整体而言具有重要意义的最低层次输入值，确定所属的公允价值层次：第一层次输入值，在计量日能够取得的相同资产或负债在活跃市场上未经调整的报价；第二层次输入值，除第一层次输入值外相关资产或负债直接或间接可观察的输入值；第三层次输入值，相关资产或负债的不可观察输入值。

每个资产负债表日，本基金对在财务报表中确认的持续以公允价值计量的资产和负债进行重新

评估，以确定是否在公允价值计量层次之间发生转换。

本基金持有的以公允价值计量且其变动计入当期损益的金融资产和金融负债按如下原则确定公允价值并进行估值：

(1)存在活跃市场的金融工具，按照估值日能够取得的相同资产或负债在活跃市场上未经调整的报价作为公允价值；估值日无报价且最近交易日后未发生影响公允价值计量的重大事件的，应采用最近交易日的报价确定公允价值。有充足证据表明估值日或最近交易日的报价不能真实反映公允价值的，应对报价进行调整，确定公允价值。

与上述投资品种相同，但具有不同特征的，应以相同资产或负债的公允价值为基础，并在估值技术中考虑不同特征因素的影响。特征是指对资产出售或使用的限制等，如果该限制是针对资产持有者的，那么在估值技术中不应将该限制作为特征考虑。此外，基金管理人不应考虑因大量持有相关资产或负债所产生的溢价或折价；

(2)不存在活跃市场的金融工具，应采用在当前情况下适用并且有足够可利用数据和其他信息支持的估值技术确定公允价值。采用估值技术确定公允价值时，应优先使用可观察输入值，只有在无法取得相关资产或负债可观察输入值或取得不切实可行的情况下，才使用不可观察输入值；

(3)如有确凿证据表明按上述方法进行估值不能客观反映其公允价值的，基金管理人可根据具体情况与基金托管人商定后，按最能反映公允价值的方法估值；

(4)如有新增事项，按国家最新规定估值。

6.4.4.6 金融资产和金融负债的抵销

当本基金具有抵销已确认金融资产和金融负债的法定权利，且该种法定权利现在是可执行的，同时本基金计划以净额结算或同时变现该金融资产和清偿该金融负债时，金融资产和金融负债以相互抵销后的金额在资产负债表内列示。除此以外，金融资产和金融负债在资产负债表内分别列示，不予相互抵销。

6.4.4.7 实收基金

实收基金为对外发行的基金份额总额所对应的金额。由于申购和赎回引起的实收基金变动分别于基金申购确认日及基金赎回确认日确认。上述申购和赎回分别包括基金转换所引起的转入基金的实收基金增加和转出基金的实收基金减少。

6.4.4.8 损益平准金

损益平准金包括已实现损益平准金和未实现损益平准金。已实现损益平准金指在申购或赎回基

金份额时，申购或赎回款项中包含的按累计未分配的已实现收益/（损失）占基金净值比例计算的金额。未实现损益平准金指在申购或赎回基金份额时，申购或赎回款项中包含的按累计未实现利得/（损失）占基金净值比例计算的金额。损益平准金于基金申购确认日或基金赎回确认日确认。

未实现损益平准金与已实现损益平准金均在“损益平准金”科目中核算，并于期末全额转入“未分配利润/（累计亏损）”。

6.4.4.9 收入/(损失)的确认和计量

（1）存款利息收入按存款的本金与适用的利率逐日计提的金额入账。若提前支取定期存款，按协议规定的利率及持有期重新计算存款利息收入，并根据提前支取所实际收到的利息收入与账面已确认的利息收入的差额确认利息损失，列入利息收入减项，存款利息收入以净额列示；

（2）交易性金融资产在买入/卖出的成交日发生的交易费用，计入投资收益；

债券投资和资产支持证券投资持有期间，按证券票面价值与票面利率或内含票面利率或合同利率计算的金额扣除适用情况下的相关税费后的净额确认为投资收益，在证券实际持有期内逐日计提；

处置交易性金融资产的投资收益于成交日确认，并按成交金额与该交易性金融资产的账面余额的差额扣除适用情况下的相关税费后的净额入账，同时转出已确认的公允价值变动收益；

（3）股利收益于除息日确认，并按发行人宣告的分红派息比例计算的金额扣除适用情况下的相关税费后的净额入账；

（4）处置衍生工具的投资收益于成交日确认，并按处置衍生工具成交金额与其成本的差额扣除适用情况下的相关税费后的净额入账，同时转出已确认的公允价值变动收益；

（5）买入返售金融资产收入，按实际利率法确认利息收入，在回购期内逐日计提；

（6）公允价值变动收益系本基金持有的以公允价值计量且其变动计入当期损益的金融资产、以公允价值计量且其变动计入当期损益的金融负债等公允价值变动形成的应计入当期损益的利得或损失；

（7）其他收入在经济利益很可能流入从而导致本基金资产增加或者负债减少、且经济利益的流入额能够可靠计量时予以确认。

6.4.4.10 费用的确认和计量

本基金的管理人报酬和托管费等费用按照权责发生制原则，在本基金接受相关服务的期间计入当期损益。

以摊余成本计量的金融负债在持有期间确认的利息支出按实际利率法计算，实际利率法与直线法差异较小的则按直线法计算。

本基金的管理人报酬包括固定管理费、或有管理费和超额管理费。固定管理费在费用涵盖期间按基金合同或相关公告约定的费率和计算方法逐日确认为应由基金管理人收取的管理费。或有管理费在费用涵盖期间按基金合同或相关公告约定的费率和计算方法逐日确认，当投资者赎回、转出基金份额或基金合同终止的情形发生时，若该笔基金份额持有天数未达到基金合同约定的一定期限或该笔基金份额的年化收益率达到基金合同约定的条件时，则该笔基金份额持有期限内计提的或有管理费应确认为应由基金管理人收取的管理费。

6.4.4.11 基金的收益分配政策

1、在符合有关基金分红条件的前提下，本基金管理人可以根据实际情况进行收益分配，具体分配方案以公告为准，若《基金合同》生效不满 3 个月可不进行收益分配；

2、本基金收益分配仅有现金分红一种方式；

3、基金收益分配后各类基金份额净值不能低于面值，即基金收益分配基准日的各类基金份额净值减去该类基金份额每单位基金份额收益分配金额后不能低于面值；

4、本基金 A 类与 C 类基金份额在基金费用收取上不同，其对应的可分配收益可能有所不同。同一类别内每一基金份额享有同等分配权；

5、法律法规或监管机关另有规定的，从其规定。

6.4.4.12 分部报告

经营分部是指本基金内同时满足下列条件的组成部分：

（1）该组成部分能够在日常活动中产生收入、发生费用；

（2）本基金管理人能够定期评价该组成部分的经营成果，以决定向其配置资源、评价其业绩；

（3）本基金能够取得该组成部分的财务状况、经营成果和现金流量等有关会计信息。

如果两个或多个经营分部具有相似的经济特征，并且满足一定条件的，则合并为一个经营分部。

本基金目前以一个经营分部运作，不需要进行分部报告的披露。

6.4.4.13 其他重要的会计政策和会计估计

本基金本报告期无其他重要的会计政策和会计估计。

6.4.5 会计政策和会计估计变更以及差错更正的说明

6.4.5.1 会计政策变更的说明

本基金本报告期无会计政策变更。

6.4.5.2 会计估计变更的说明

本基金本报告期无会计估计变更。

6.4.5.3 差错更正的说明

本基金本报告期无重大会计差错的内容和更正金额。

6.4.6 税项

根据财税[2002]128 号《关于开放式证券投资基金有关税收问题的通知》、财税 [2004] 78 号文《关于证券投资基金税收政策的通知》、财税 [2012] 85 号文《关于实施上市公司股息红利差别化个人所得税政策有关问题的通知》、财税 [2015] 101 号《关于上市公司股息红利差别化个人所得税政策有关问题的通知》、深圳证券交易所于 2008 年 9 月 18 日发布的《深圳证券交易所关于做好证券交易印花税征收方式调整工作的通知》、财税 [2008] 1 号文《关于企业所得税若干优惠政策的通知》、财税 [2016] 36 号文《关于全面推开营业税改征增值税试点的通知》、财税[2016]46 号《关于进一步明确全面推开营改增试点金融业有关政策的通知》、财税[2016]70 号《关于金融机构同业往来等增值税政策的补充通知》、财税 [2016] 140 号文《关于明确金融、房地产开发、教育辅助服务等增值税政策的通知》、财税 [2017] 2 号文《关于资管产品增值税政策有关问题的补充通知》、财税 [2017] 56 号《关于资管产品增值税有关问题的通知》、财税[2017]90 号《关于租入固定资产进项税额抵扣等增值税政策的通知》、财税[2023] 39 号《关于减半征收证券交易印花税的公告》、财政部 税务总局公告 2024 年第 8 号《关于延续实施全国中小企业股份转让系统挂牌公司股息红利差别化个人所得税政策的公告》、财税[2025] 4 号《关于国债等债券利息收入增值税政策的公告》、《中华人民共和国增值税法实施条例》、财税[2026]10 号《关于增值税法施行后增值税优惠政策衔接事项的公告》及其他相关税务法规和实务操作，本基金适用的主要税项列示如下：

a) 本基金管理人运营本基金过程中发生的增值税应税行为，可以选择适用简易计税方法，按照 3%的规定征收率计算缴纳增值税。

本基金管理人运用基金买卖股票、债券取得的收入，自 2026 年 1 月 1 日至 2027 年 12 月 31 日，免征增值税；对金融同业往来取得的利息收入免征增值税；同业存款利息收入免征增值税以及一般存款利息收入不征收增值税。自 2025 年 8 月 8 日起，对在该日期之后（含当日）新发行的国债、地

方政府债券、金融债券的利息收入，恢复征收增值税，对该日期之前已发行的国债、地方政府债券、金融债券（含在 2025 年 8 月 8 日之后续发行的部分）的利息收入，继续免征增值税直至债券到期。本基金管理人运营本基金提供的贷款服务，以产生的利息及利息性质的收入为销售额。

b) 对本基金从证券市场中取得的收入，包括买卖股票、债券的差价收入，股票的股息、红利收入，债券的利息收入及其他收入，暂不征收企业所得税。

对投资者从本基金分配中取得的收入，暂不征收企业所得税。

c) 对本基金从上市公司、全国中小企业股份转让系统公开转让股票的非上市公众公司（“挂牌公司”）取得的股息红利所得，持股期限在 1 个月以内(含 1 个月)的，其股息红利所得全额计入应纳税所得额；持股期限在 1 个月以上至 1 年(含 1 年)的，暂减按 50%计入应纳税所得额；持股期限超过 1 年的，暂免征收个人所得税。对本基金持有的上市公司限售股，解禁后取得的股息、红利收入，按照上述规定计算纳税，持股时间自解禁日起计算；解禁前取得的股息、红利收入继续暂减按 50%计入应纳税所得额。上述所得统一适用 20%的税率计征个人所得税。

对本基金取得的企业债券利息收入，应由发行债券的企业在向本基金支付利息时代扣代缴 20%的个人所得税。

d) 本基金卖出股票按 0.1%的税率缴纳股票交易印花税，买入股票不征收股票交易印花税。自 2023 年 8 月 28 日起，证券交易印花税实施减半征收。

e) 对本基金运营过程中缴纳的增值税，分别按照本基金管理人所在地适用的税率，计算缴纳城市维护建设税、教育费附加和地方教育附加。

6.4.7重要财务报表项目的说明

6.4.7.1 货币资金

单位：人民币元

项目	本期末 2026 年 6 月 30 日
活期存款	21,293,835.77
等于：本金	21,289,932.33

加：应计利息	3,903.44
定期存款	-
等于：本金	-
加：应计利息	-
其中：存款期限 1 个月以内	-
存款期限 1-3 个月	-
存款期限 3 个月以上	-
其他存款	-
等于：本金	-
加：应计利息	-
合计	21,293,835.77

6.4.7.2 交易性金融资产

单位：人民币元

项目		本期末 2026 年 6 月 30 日			
		成本	应计利息	公允价值	公允价值变动
股票		173,068,789.29	-	200,347,652.37	27,278,863.08
贵金属投资-金交所黄金合约		-	-	-	-
债券	交易所市场	12,300,369.00	120,445.64	12,429,055.64	8,241.00
	银行间市场	-	-	-	-
	合计	12,300,369.00	120,445.64	12,429,055.64	8,241.00
资产支持证券		-	-	-	-
基金		-	-	-	-
其他		-	-	-	-
合计		185,369,158.29	120,445.64	212,776,708.01	27,287,104.08

6.4.7.3 衍生金融资产/负债

本基金本报告期末未持有衍生金融资产/负债。

6.4.7.4 买入返售金融资产

6.4.7.4.1 各项买入返售金融资产期末余额

本基金本报告期末未持有买入返售金融资产。

6.4.7.4.2 期末买断式逆回购交易中取得的债券

本基金本报告期末未持有买断式逆回购交易中取得的债券。

6.4.7.5 其他资产

本基金本报告期末无其他资产。

6.4.7.6 其他负债

单位：人民币元

项目	本期末 2026 年 6 月 30 日
应付券商交易单元保证金	-
应付赎回费	-
应付证券出借违约金	-
应付交易费用	88,638.73
其中：交易所市场	88,638.73
银行间市场	-
应付利息	-
应付信息披露费	53,416.76
应付审计费	19,835.79
其他应付款_或有管理费	795,733.87
合计	957,625.15

6.4.7.7 实收基金

中银品质新兴混合 A

金额单位：人民币元

项目	本期 2026年1月1日至2026年6月30日	
	基金份额	账面金额
上年度末	583,813,520.28	583,813,520.28
本期申购	10,878,777.49	10,878,777.49
本期赎回（以“-”号填列）	-444,038,764.90	-444,038,764.90
本期末	150,653,532.87	150,653,532.87

中银品质新兴混合 C

金额单位：人民币元

项目	本期 2026年1月1日至2026年6月30日	
	基金份额	账面金额
上年度末	353,385,463.77	353,385,463.77
本期申购	6,909,863.44	6,909,863.44
本期赎回（以“-”号填列）	-283,731,244.13	-283,731,244.13
本期末	76,564,083.08	76,564,083.08

注：申购含红利再投、转换入份额，赎回含转换出份额。

6.4.7.8 未分配利润

中银品质新兴混合 A

单位：人民币元

项目	已实现部分	未实现部分	未分配利润合计
上年度末	-127,957.21	8,730,970.60	8,603,013.39
本期期初	-127,957.21	8,730,970.60	8,603,013.39
本期利润	6,082,401.17	9,229,379.54	15,311,780.71
本期基金份额交易产生的变动数	-5,619,954.89	-11,196,642.29	-16,816,597.18
其中：基金申购款	145,551.79	255,951.41	401,503.20
基金赎回款	-5,765,506.68	-11,452,593.70	-17,218,100.38
本期已分配利润	-	-	-
本期末	334,489.07	6,763,707.85	7,098,196.92

中银品质新兴混合 C

单位：人民币元

项目	已实现部分	未实现部分	未分配利润合计
上年度末	-190,225.46	5,283,786.72	5,093,561.26
本期期初	-190,225.46	5,283,786.72	5,093,561.26
本期利润	3,162,291.18	4,042,967.22	7,205,258.40
本期基金份额交易产生的变动数	-2,983,988.91	-5,894,254.33	-8,878,243.24
其中：基金申购款	85,245.38	146,036.33	231,281.71
基金赎回款	-3,069,234.29	-6,040,290.66	-9,109,524.95
本期已分配利润	-	-	-
本期末	-11,923.19	3,432,499.61	3,420,576.42

6.4.7.9 存款利息收入

单位：人民币元

项目	本期 2026 年 1 月 1 日至 2026 年 6 月 30 日
活期存款利息收入	966,695.01
定期存款利息收入	-
其他存款利息收入	-
结算备付金利息收入	4,730.68
其他	382.17
合计	971,807.86

6.4.7.10 股票投资收益

单位：人民币元

项目	本期 2026 年 1 月 1 日至 2026 年 6 月 30 日
卖出股票成交总额	406,924,839.31
减：卖出股票成本总额	397,444,493.42
减：交易费用	515,459.17

买卖股票差价收入	8,964,886.72

6.4.7.11 债券投资收益

6.4.7.11.1 债券投资收益项目构成

单位：人民币元

项目	本期 2026年1月1日至2026年6月30日
债券投资收益——利息收入	271,844.18
债券投资收益——买卖债券（债转股及债券到期兑付）差价收入	30,101.00
债券投资收益——赎回差价收入	-
债券投资收益——申购差价收入	-
合计	301,945.18

6.4.7.11.2 债券投资收益——买卖债券差价收入

单位：人民币元

项目	本期 2026年1月1日至2026年6月30日
卖出债券（债转股及债券到期兑付）成交总额	34,828,705.58
减：卖出债券（债转股及债券到期兑付）成本总额	34,501,035.00
减：应计利息总额	297,569.58
减：交易费用	-
买卖债券差价收入	30,101.00

6.4.7.12 资产支持证券投资收益

6.4.7.12.1 资产支持证券投资收益项目构成

本基金本报告期无资产支持证券投资收益。

6.4.7.13 衍生工具收益

本基金本报告期无衍生工具收益。

6.4.7.14 股利收益

单位：人民币元

项目	本期 2026年1月1日至2026年6月30日
股票投资产生的股利收益	2,622,269.72
其中：证券出借权益补偿收入	-
基金投资产生的股利收益	-
合计	2,622,269.72

6.4.7.15 公允价值变动收益

单位：人民币元

项目名称	本期 2026年1月1日至2026年6月30日
1.交易性金融资产	13,272,346.76
——股票投资	13,276,741.76
——债券投资	-4,395.00
——资产支持证券投资	-
——基金投资	-
——贵金属投资	-
——其他	-
2.衍生工具	-
——权证投资	-
3.其他	-
减：应税金融商品公允价值变动产生的预估增值税	-
合计	13,272,346.76

6.4.7.16 其他收入

单位：人民币元

项目	本期 2026年1月1日至2026年6月30日
基金赎回费收入	1,050,622.71
合计	1,050,622.71

6.4.7.17 其他费用

单位：人民币元

项目	本期 2026年1月1日至2026年6月30日
审计费用	19,835.79
信息披露费	45,821.96
证券出借违约金	-
或有管理费	347,062.37
证券组合费	151.50
银行汇划费	3,765.46
合计	416,637.08

注：当满足本基金基金合同规定的特定条件时，或有管理费将返还给投资者或确认为应由管理人收取的管理费。

6.4.8 或有事项、资产负债表日后事项的说明

6.4.8.1或有事项

截至资产负债表日，本基金无需要披露的或有事项。

6.4.8.2 资产负债表日后事项

截至财务报表批准日，本基金无需要披露的资产负债表日后事项。

6.4.9 关联方、关联关系

6.4.9.1 本报告期存在控制关系或其他重大利害关系的关联方发生变化的情况

本基金本报告期存在控制关系或其他重大利害关系的关联方未发生变化。

6.4.9.2 本报告期与基金发生关联交易的各关联方

关联方名称	与本基金的关系
中银基金管理有限公司	基金管理人、注册登记机构、基金销售机构
中国农业银行股份有限公司（“农业银行”）	基金托管人、基金销售机构
中国银行股份有限公司 （“中国银行”）	基金管理人的控股股东、基金销售机构

注：以下关联交易均在正常业务范围内按一般商业条款订立。

6.4.10 本报告期及上年度可比期间的关联方交易

6.4.10.1 通过关联方交易单元进行的交易

本基金本报告期未通过关联方交易单元进行交易。

6.4.10.2 关联方报酬

6.4.10.2.1 基金管理费

单位：人民币元

项目	本期 2026年1月1日至2026年6月30日
当期发生的基金应支付的管理费	3,464,935.29
其中：支付销售机构的客户维护费	1,729,246.02
应支付基金管理人的净管理费	1,735,689.27

注：本基金的管理费包含固定管理费、或有管理费和超额管理费，按以下方式计算和确认。

（1）固定管理费

固定管理费按前一日基金资产净值的 0.60%年费率每日计提，逐日累计至每月月末，按月支付。固定管理费的计算方法如下：

H1＝E×0.60%÷当年天数

H1 为每日应计提的固定管理费

E 为前一日的基金资产净值

（2）或有管理费和超额管理费

或有管理费按前一日基金资产净值的 0.60%年费率每日计提。或有管理费的计算方法如下：

H2＝E×0.60%÷当年天数

H2 为每日应计提的或有管理费

E 为前一日的基金资产净值

投资者赎回、转出基金份额或基金合同终止的情形发生时，若该笔基金份额持有天数达到或超过 365 天，且该笔基金份额的持有收益率 R 符合下表“情形一”的收取情形时，或有管理费为 0，则该笔基金份额持有期内计提的或有管理费将全额随赎回款（或清算款）一并返还给投资者；在其他情形下，该笔基金份额持有期内计提的或有管理费应确认为应由基金管理人收取的管理费。

本基金每日预估计算并记录每笔基金份额的超额管理费，基金超额管理费的预估计算方法如下：

H3＝E×0.30%÷当年天数

H3 为每日预估计算的基金超额管理费

E 为前一日的基金资产净值

每笔基金份额的超额管理费每日预估计算，但不从基金资产中实际计提，逐日累计。投资者赎回、转出基金份额或基金合同终止的情形发生时，当且仅当该笔基金份额持有天数达到或超过 365 天，且该笔基金份额的年化收益率（R）符合下表“情形三”的收取情形时，将从该笔基金份额的赎回款（或清算款）中扣除 0.30%年费率的超额管理费，并随已计提的或有管理费一同确认为应由基金管理人收取的管理费。

当投资者赎回、转出基金份额或基金合同终止的情形发生时，本基金根据以下三种情形确认应实际收取的或有管理费和超额管理费：

收取情形	年化收益率（R）	或有管理费（年费率）	超额管理费（年费率）
情形一	$R \leqslant R_b-3\%$	0	0
情形二	其他情形	0.60%	0
情形三	$R > R_b+6\%$，$R > 0$	0.60%	0.30%

对于“情形三”，若拟扣除超额管理费后的年化收益率小于等于 Rb +6%，或小于等于 0 时，仍按 1.20%年费率收取该笔基金份额的管理费，以使得该笔基金份额在扣除超额管理费后的年化收益率仍需满足本基金收取超额管理费的标准。

每笔基金份额的年化收益率（R）计算方法如下：

$$R=\frac{A-B}{C}\times\frac{365}{D}\times 100\%$$

拟扣除超额管理费后的年化收益率（R*）的计算方法如下：

$$R^*=\frac{F\times(A-B)-Mc}{F\times C}\times\frac{365}{D}\times 100\%$$

R 为该笔基金份额的年化收益率；Rb 为本基金业绩比较基准同期年化收益率；

A 为该笔基金份额赎回日、转出日或基金合同终止情形发生日的基金份额累计净值；

B 为该笔基金份额认购/申购/转入日的基金份额累计净值，其中份额认购日的基金份额（累计）净值为 1.00 元；

C 为该笔基金份额认购/申购/转入日的基金份额净值，其中份额认购日的基金份额净值为 1.00 元；

D 为基金合同生效日（针对募集期内认购的基金份额）或该笔基金份额申购确认日、转换转入确认日与赎回确认日、转换转出确认日或基金合同终止情形发生日下一工作日的间隔天数；

F 为该笔基金份额的份额数；

Mc 为该笔基金份额持有期内累计计算的超额管理费。

6.4.10.2.2 基金托管费

单位：人民币元

项目	本期 2026年1月1日至2026年6月30日
当期发生的基金应支付的托管费	635,332.92

注：支付基金托管人的基金托管费按前一日基金资产净值 0.20%的年费率计提，逐日累计至每月月底，按月支付。计算公式为：

日基金托管费=前一日基金资产净值×0.20%/当年天数

6.4.10.2.3 销售服务费

单位：人民币元

获得销售服务费的各关联方名称	本期 2026年1月1日至2026年6月30日		
	当期发生的基金应支付的销售服务费		
	中银品质新兴混合 A	中银品质新兴混合 C	合计
中国银行	-	338,320.36	338,320.36
中银基金管理有限公司	-	22.68	22.68
农业银行	-	106,542.02	106,542.02
合计	-	444,885.06	444,885.06

注：A 类基金份额不收取销售服务费。支付基金销售机构的销售服务费按前一日 C 类基金份额的基金资产净值 0.40%的年费率计提，逐日累计至每月月底，按月支付给中银基金管理有限公司，再由中银基金管理有限公司计算并支付给各基金销售机构。其计算公式为：

日销售服务费＝前一日 C 类的基金资产净值 ×0.40%/ 当年天数。

6.4.10.3 与关联方进行银行间同业市场的债券(含回购)交易

本基金本报告期未与关联方进行银行间同业市场债券（含回购）交易。

6.4.10.4 报告期内转融通证券出借业务发生重大关联交易事项的说明

6.4.10.4.1 与关联方通过约定申报方式进行的适用固定期限费率的证券出借业务的情况

本基金本报告期内未与关联方通过约定申报方式进行适用固定期限费率的证券出借业务。

6.4.10.4.2 与关联方通过约定申报方式进行的适用市场化期限费率的证券出借业务的情况

本基金本报告期内未与关联方通过约定申报方式进行适用市场化期限费率的证券出借业务。

6.4.10.5 各关联方投资本基金的情况

6.4.10.5.1 报告期内基金管理人运用固有资金投资本基金的情况

本基金的基金管理人本报告期内及上年度可比期间均未运用固有资金投资本基金。

6.4.10.5.2 报告期末除基金管理人之外的其他关联方投资本基金的情况

本基金除基金管理人之外的其他关联方于本报告期末及上年度末均未投资本基金。

6.4.10.6 由关联方保管的银行存款余额及当期产生的利息收入

单位：人民币元

关联方名称	本期 2026年1月1日至2026年6月30日	
	期末余额	当期利息收入
中国农业银行股份有限公司	21,293,835.77	966,695.01

注：本基金的活期银行存款由基金托管人农业银行保管，按银行同业利率或协议利率计息。

6.4.10.7 本基金在承销期内参与关联方承销证券的情况

本基金本报告期内未发生在承销期内参与关联方承销证券的情况。

6.4.10.8 其他关联交易事项的说明

6.4.10.8.1 其他关联交易事项的说明

本基金本报告期内无须作说明的其他关联交易事项。

6.4.11 利润分配情况

本基金本报告期内未进行利润分配。

6.4.12 期末（2026 年 6 月 30 日）本基金持有的流通受限证券

6.4.12.1 因认购新发/增发证券而于期末持有的流通受限证券

金额单位：人民币元

6.4.12.1.1 受限证券类别：股票

证券代码	证券名称	成功认购日	受限期	流通受限类型	认购价格	期末估值单价	数量(单位：股)	期末成本总额	期末估值总额	备注
301666	大普微	2026-04-08	1-6 个月（含）	新股锁定期内	46.08	463.33	924	42,577.92	428,116.92	-
001248	华润新能	2026-06-24	1 个月内（含）	新股未上市	10.11	10.11	12,727	128,669.97	128,669.97	-
301682	宏明电子	2026-03-18	1-6 个月（含）	新股锁定期内	69.66	160.06	685	47,717.10	109,641.10	-
688797	臻宝科技	2026-06-16	1-6 个月（含）	新股锁定期内	44.56	468.67	107	4,767.92	50,147.69	-
001399	惠科股份	2026-06-16	1-6 个月（含）	新股锁定期内	10.12	27.73	1,434	14,512.08	39,764.82	-
688635	长进光子	2026-05-20	1-6 个月（含）	新股锁定期内	40.98	308.19	128	5,245.44	39,448.32	-
001257	盛龙股份	2026-03-24	1-6 个月（含）	新股锁定期内	7.82	20.74	1,743	13,630.26	36,149.82	-
603459	红板科技	2026-03-31	1-6 个月（含）	新股锁定期内	17.70	84.32	330	5,841.00	27,825.60	-
301696	三瑞智能	2026-03-31	1-6 个月（含）	新股锁定期内	24.68	86.80	216	5,330.88	18,748.80	-
001365	天海电子	2026-05-11	1-6 个月（含）	新股锁定期内	27.19	31.31	507	13,785.33	15,874.17	-
301669	高特电子	2026-06-02	1-6 个月（含）	新股锁定期内	7.08	28.40	546	3,865.68	15,506.40	-
301531	春光集团	2026-04-28	1-6 个月（含）	新股锁定期内	13.30	51.56	290	3,857.00	14,952.40	-
301599	理奇智能	2026-04-22	1-6 个月（含）	新股锁定期内	13.91	32.47	433	6,023.03	14,059.51	-
00139	维通	2026-0	1-6 个	新股	30.38	38.99	348	10,572	13,568	-

3	利	5-08	月（含）	锁定期内				.24	.52	
301683	慧谷新材	2026-03-24	1-6 个月（含）	新股锁定期内	78.38	121.77	96	7,524.48	11,689.92	-
001237	惠康科技	2026-05-15	1-6 个月（含）	新股锁定期内	53.26	58.74	197	10,492.22	11,571.78	-
603407	长裕集团	2026-04-29	1-6 个月（含）	新股锁定期内	13.86	73.46	137	1,898.82	10,064.02	-
301513	尚水智能	2026-04-10	1-6 个月（含）	新股锁定期内	26.66	50.96	138	3,679.08	7,032.48	-
603435	嘉德利	2026-05-15	1-6 个月（含）	新股锁定期内	15.76	46.71	104	1,639.04	4,857.84	-
603293	埃泰克	2026-04-09	1-6 个月（含）	新股锁定期内	33.49	33.93	72	2,411.28	2,442.96	-
001312	福恩股份	2026-04-14	1-6 个月（含）	新股锁定期内	18.38	16.78	134	2,462.92	2,248.52	-

6.4.12.2 期末持有的暂时停牌等流通受限股票

金额单位：人民币元

股票代码	股票名称	停牌日期	停牌原因	期末估值单价	复牌日期	复牌开盘单价	数量(单位：股)	期末成本总额	期末估值总额	备注
688072	拓荆科技	2026-06-29	重大事项停牌	832.00	2026-07-13	890.99	973	403,959.55	809,536.00	-

6.4.12.3 期末债券正回购交易中作为抵押的债券

6.4.12.3.1 银行间市场债券正回购

截至本报告期末 2026 年 6 月 30 日止，本基金未持有银行间市场债券正回购交易中作为质押的债券。

6.4.12.3.2 交易所市场债券正回购

截至本报告期末 2026 年 6 月 30 日止，本基金未持有交易所市场债券正回购交易中作为质押的债券。

6.4.12.4 期末参与转融通证券出借业务的证券

截至本报告期末，本基金无参与转融通证券出借业务的证券。

6.4.13 金融工具风险及管理

6.4.13.1 风险管理政策和组织架构

本基金在日常经营活动中面临的相关的风险主要包括信用风险、流动性风险及市场风险。本基金的基金管理人从事风险管理的主要目标是争取将以上风险控制在限定的范围之内，使本基金在风险和收益之间取得最佳的平衡以实现“风险和收益相匹配”的风险收益目标。

本基金的基金管理人奉行全面风险管理体系的建设，建立了包括风险管理委员会、风险管理与内部控制委员会、督察长、风险管理部、内控与法律合规部、审计部和相关业务部门构成的多级风险管理架构体系。本基金的基金管理人在董事会下设立风险管理委员会，负责制定风险管理的宏观政策，审议通过风险控制的总体措施等；在管理层层面设立风险管理与内部控制委员会，讨论和制定公司日常经营过程中风险防范和控制措施；在业务操作层面风险管理职责主要由风险管理部负责，协调并与各部门合作完成运作风险管理以及进行投资风险分析与绩效评估。

本基金的基金管理人对于金融工具的风险管理方法主要是通过定性分析和定量分析的方法去估测各种风险产生的可能损失。从定性分析的角度出发，判断风险损失的严重程度和出现同类风险损失的频度。而从定量分析的角度出发，根据本基金的投资目标，结合基金资产所运用金融工具特征通过特定的风险量化指标、模型，日常的量化报告，确定风险损失的限度和相应置信程度，及时可靠地对各种风险进行监督、检查和评估，并通过相应决策，将风险控制在可承受的范围内。

6.4.13.2 信用风险

信用风险是指基金在交易过程中因交易对手未履行合约责任，或者基金所投资证券之发行人出现违约、拒绝支付到期本息等情况，导致基金资产损失和收益变化的风险。

本基金的基金管理人在交易前对交易对手的资信状况进行了充分的评估。本基金的银行存款均存放于信用良好的银行，与银行存款相关的信用风险不重大。本基金在交易所进行的交易均以中国证券登记结算有限责任公司为交易对手完成证券交收和款项清算，违约风险可能性很小；在银行间同业市场进行交易前均对交易对手进行信用评估并对证券交割方式进行限制以控制相应的信用风险。

本基金的基金管理人建立了信用风险管理流程，通过对投资品种信用等级评估来控制证券发行人的信用风险，且通过分散化投资以分散信用风险。

6.4.13.3 流动性风险

流动性风险是指在履行以交付现金或其他金融资产的方式结算的义务时发生资金短缺的风险。对于本基金而言，体现在所持金融工具变现的难易程度。本基金的流动性风险一方面来自于基金份额持有人可在基金每个开放日要求赎回其持有的基金份额，另一方面来自于投资品种所处的交易市

场不活跃而带来的变现困难或因投资集中而无法在市场出现剧烈波动的情况下以合理的价格变现。

6.4.13.3.1 报告期内本基金组合资产的流动性风险分析

本基金的基金管理人严格按照《公开募集证券投资基金运作管理办法》及《公开募集开放式证券投资基金流动性风险管理规定》等有关法规的要求建立健全流动性风险管理的内部控制体系，审慎评估各类资产的流动性，针对性制定流动性风险管理措施，对本基金组合资产的流动性风险进行管理。本基金的基金管理人采用监控基金组合资产持仓集中度指标、逆回购交易的到期日与交易对手的集中度、流动性受限资产比例、基金组合资产中 7 个工作日可变现资产的可变现价值以及压力测试等方式防范流动性风险。同时，对本基金的申购赎回情况进行监控，保持基金投资组合中的可用现金头寸与之相匹配，确保本基金资产的变现能力与投资者赎回需求的匹配与平衡。本基金的基金管理人在基金合同中设计了巨额赎回条款，约定在非常情况下赎回申请的处理方式，控制因开放申购赎回模式带来的流动性风险，有效保障基金持有人利益。

除本报告“期末本基金持有的流通受限证券”章节中所列示券种流通暂时受限制不能自由转让外，本基金本报告期末的其他资产均能及时变现。此外，本基金可通过卖出回购金融资产方式借入短期资金应对流动性需求，其上限一般不超过基金持有的债券投资的公允价值。

于本报告期末，本基金所承担的全部金融负债的合约约定到期日均为六个月以内且不计息，可赎回基金份额净值(净资产)无固定到期日且不计息，因此账面余额即为未折现的合约到期现金流量。

本报告期内，本基金未发生重大流动性风险事件。

6.4.13.4 市场风险

市场风险是指基金所持金融工具的公允价值或未来现金流量因所处市场各类价格因素的变动而发生波动的风险，包括利率风险、外汇风险和其他价格风险 。

6.4.13.4.1 利率风险

利率风险是指金融工具的公允价值或现金流量因市场利率变动而发生波动的风险。本基金的基金管理人定期对本基金面临的利率敏感性缺口进行监控，并通过调整投资组合的久期等方法对上述利率风险进行管理。

6.4.13.4.1.1 利率风险敞口

单位：人民币元

本期末 2026 年 6 月 30 日	1 年以内	1-5 年	5 年以上	不计息	合计
资产					
货币资金	21,293,835.77	-	-	-	21,293,835.77
结算备付金	308,051.66	-	-	-	308,051.66

存出保证金	254,570.01	-	-	-	254,570.01
交易性金融资产	12,429,055.64	-	-	200,347,652.37	212,776,708.01
应收清算款	-	-	-	5,631,434.58	5,631,434.58
应收股利	-	-	-	23,647.49	23,647.49
应收申购款	-	-	-	49,450.44	49,450.44
资产总计	34,285,513.08	-	-	206,052,184.88	240,337,697.96
负债					
应付清算款	-	-	-	0.71	0.71
应付赎回款	-	-	-	1,173,801.36	1,173,801.36
应付管理人报酬	-	-	-	392,959.54	392,959.54
应付托管费	-	-	-	45,797.88	45,797.88
应付销售服务费	-	-	-	30,532.93	30,532.93
应交税费	-	-	-	591.10	591.10
其他负债	-	-	-	957,625.15	957,625.15
负债总计	-	-	-	2,601,308.67	2,601,308.67
利率敏感度缺口	34,285,513.08	-	-	203,450,876.21	237,736,389.29
上年度末 2025 年 12 月 31 日	**1 年以内**	**1-5 年**	**5 年以上**	**不计息**	**合计**
资产					
货币资金	253,001,294.93	-	-	-	253,001,294.93
交易性金融资产	46,952,055.12	-	-	380,396,810.80	427,348,865.92
买入返售金融资产	285,180,457.10	-	-	-	285,180,457.10
资产总计	585,133,807.15	-	-	380,396,810.80	965,530,617.95
负债					
应付清算款	-	-	-	13,294,686.36	13,294,686.36
应付管理人报酬	-	-	-	448,671.54	448,671.54
应付托管费	-	-	-	149,557.15	149,557.15
应付销售服务费	-	-	-	112,774.90	112,774.90
应交税费	-	-	-	10,938.29	10,938.29
其他负债	-	-	-	618,431.01	618,431.01
负债总计	-	-	-	14,635,059.25	14,635,059.25
利率敏感度缺口	585,133,807.15	-	-	365,761,751.55	950,895,558.70

注：表中所示为本基金资产及负债的账面价值，并按照合约规定的利率重新定价日或到期日孰早者予以分类。

6.4.13.4.1.2 利率风险的敏感性分析

本报告期末，本基金持有的固定收益品种投资公允价值占基金净资产的比例低于 10%，因此市场利率的变动对于本基金净资产无重大影响（上年度末：同）。

6.4.13.4.2 外汇风险

外汇风险是指金融工具的公允价值或未来现金流量因外汇汇率变动而发生波动的风险。本基金持有以非记账本位币人民币计价的资产或负债，因此存在相应的外汇风险。本基金的基金管理人每日对本基金的外汇风险进行监控。

6.4.13.4.2.1 外汇风险敞口

单位：人民币元

项目	本期末 2026年6月30日		
	美元 折合人民币	港币 折合人民币	合计
以外币计价的资产			
交易性金融资产	-	3,202,187.52	3,202,187.52
资产合计	-	3,202,187.52	3,202,187.52
以外币计价的负债			
负债合计	-	-	-
资产负债表外汇风险敞口净额	-	3,202,187.52	3,202,187.52

6.4.13.4.2.2 外汇风险的敏感性分析

假设	除汇率外其他市场变量保持不变		
分析	相关风险变量的变动	对资产负债表日基金资产净值的影响金额（单位：人民币万元）	
		本期末 2026 年 6 月 30 日	上年度末 2025 年 12 月 31 日
	港币相对人民币升值 5%	增加约 16	增加约 2
	港币相对人民币贬值 5%	减少约 16	减少约 2

6.4.13.4.3 其他价格风险

其他价格风险是指基金所持金融工具的公允价值或未来现金流量因除市场利率和外汇汇率以外的市场价格因素变动而发生波动的风险。本基金主要投资于证券交易所上市或银行间同业市场交易的证券，所面临的其他价格风险来源于单个证券发行主体自身经营情况或特殊事项的影响，也可能来源于证券市场整体波动的影响。

6.4.13.4.3.1 其他价格风险敞口

金额单位：人民币元

项目	本期末 2026 年 6 月 30 日		上年度末 2025 年 12 月 31 日	
	公允价值	占基金资产净值比例（%）	公允价值	占基金资产净值比例（%）
交易性金融资产－股票投资	200,347,652.37	84.27	380,396,810.80	40.00
交易性金融资产－基金投资	-	-	-	-
交易性金融资产－贵金属投资	-	-	-	-
衍生金融资产－权证投资	-	-	-	-
其他	-	-	-	-
合计	200,347,652.37	84.27	380,396,810.80	40.00

6.4.13.4.3.2 其他价格风险的敏感性分析

假设	1.本基金的市场价格风险主要源于证券市场的系统性风险，即从长期来看，本基金所投资的证券与业绩比较基准的变动呈线性相关，且报告期内的相关系数在资产负债表日后短期内保持不变；2.以下分析，除市场基准发生变动，其他影响基金资产净值的风险变量保持不变。		
分析	相关风险变量的变动	对资产负债表日基金资产净值的影响金额（单位：人民币万元）	
		本期末 2026 年 6 月 30 日	上年度末 2025 年 12 月 31 日
	1. 业绩比较基准上升 5%	增加约 1,321	-
	2. 业绩比较基准下降 5%	减少约 1,321	-

注：于上年度末，本基金成立未满半年，无足够历史经验数据计算其他价格风险对基金净资产的影响。

6.4.14 公允价值

6.4.14.1 金融工具公允价值计量的方法

公允价值计量结果所属的层次，由对公允价值计量整体而言具有重要意义的输入值所属的最低层次决定：

第一层次：相同资产或负债在活跃市场上未经调整的报价；

第二层次：除第一层次输入值外相关资产或负债直接或间接可观察的输入值；

第三层次：相关资产或负债的不可观察输入值。

6.4.14.2 持续的以公允价值计量的金融工具

6.4.14.2.1 各层次金融工具的公允价值

单位：人民币元

公允价值计量结果所属的层次	本期末 2026 年 6 月 30 日	上年度末 2025 年 12 月 31 日
第一层次	198,535,734.81	378,581,041.04
第二层次	13,367,261.61	48,767,824.88
第三层次	873,711.59	-
合计	212,776,708.01	427,348,865.92

6.4.14.2.2 公允价值所属层次间的重大变动

本基金以导致各层次之间转换的事项发生日为确认各层次之间转换的时点。

对于公开市场交易的股票、债券等投资，若出现重大事项停牌、交易不活跃或非公开发行等情况，本基金不会于停牌日至交易恢复活跃日期间、交易不活跃期间及限售期间将相关投资的公允价值列入第一层次，并根据估值调整中采用的对公允价值计量整体而言具有重要意义的输入值所属的最低层次，确定相关投资的公允价值应属第二层次或第三层次。

6.4.14.3 非持续的以公允价值计量的金融工具的说明

本基金本报告期末及上年度末均未持有非持续的以公允价值计量的金融工具。

6.4.14.4 不以公允价值计量的金融工具的相关说明

本基金持有的不以公允价值计量的金融工具为以摊余成本计量的金融资产和金融负债，这些金融工具因其剩余期限较短，所以其账面价值与公允价值相若。

6.4.15 有助于理解和分析会计报表需要说明的其他事项

截至资产负债表日，本基金无需要说明的其他重要事项。

7 投资组合报告

7.1 期末基金资产组合情况

金额单位：人民币元

序号	项目	金额	占基金总资产的比例（%）
1	权益投资	200,347,652.37	83.36
	其中：股票	200,347,652.37	83.36
2	基金投资	-	-
3	固定收益投资	12,429,055.64	5.17
	其中：债券	12,429,055.64	5.17

	资产支持证券	-	-
4	贵金属投资	-	-
5	金融衍生品投资	-	-
6	买入返售金融资产	-	-
	其中：买断式回购的买入返售金融资产	-	-
7	银行存款和结算备付金合计	21,601,887.43	8.99
8	其他各项资产	5,959,102.52	2.48
9	合计	240,337,697.96	100.00

注：本基金本报告期末通过港股通交易机制投资的港股公允价值为 3,202,187.52 元，占资产净值比 1.35%，本基金本报告期末未参与转融通证券出借业务。

7.2 报告期末按行业分类的股票投资组合

7.2.1 报告期末按行业分类的境内股票投资组合

代码	行业类别	公允价值（元）	占基金资产净值比例（%）
A	农、林、牧、渔业	-	-
B	采矿业	35,132,201.82	14.78
C	制造业	117,962,308.96	49.62
D	电力、热力、燃气及水生产和供应业	128,669.97	0.05
E	建筑业	-	-
F	批发和零售业	-	-
G	交通运输、仓储和邮政业	10,515,298.00	4.42
H	住宿和餐饮业	-	-
I	信息传输、软件和信息技术服务业	2,200,671.10	0.93
J	金融业	31,206,315.00	13.13
K	房地产业	-	-
L	租赁和商务服务业	-	-
M	科学研究和技术服务业	-	-
N	水利、环境和公共设施管理业	-	-
O	居民服务、修理和其他服务业	-	-
P	教育	-	-
Q	卫生和社会工作	-	-

R	文化、体育和娱乐业	-	-
S	综合	-	-
	合计	197,145,464.85	82.93

7.2.2 报告期末按行业分类的港股通投资股票投资组合

行业类别	公允价值（人民币）	占基金资产净值比例（%）
原材料业	857,389.14	0.36
非必需性消费	1,112,899.17	0.47
资讯科技业	1,231,899.21	0.52
合计	3,202,187.52	1.35

注：采用与香港交易所一致的行业分类标准。

7.3 期末按公允价值占基金资产净值比例大小排序的所有股票投资明细

金额单位：人民币元

序号	股票代码	股票名称	数量(股)	公允价值	占基金资产净值比例(%)
1	300308	中际旭创	17,700	22,479,000.00	9.46
2	300502	新易盛	29,260	17,760,820.00	7.47
3	601899	紫金矿业	551,100	13,854,654.00	5.83
4	603993	洛阳钼业	574,100	10,075,455.00	4.24
5	601872	招商轮船	555,800	9,765,406.00	4.11
6	688629	华丰科技	47,156	8,842,221.56	3.72
7	002371	北方华创	7,500	6,634,200.00	2.79
8	601857	中国石油	759,100	6,588,988.00	2.77
9	002281	光迅科技	21,600	5,549,904.00	2.33
10	300394	天孚通信	16,380	4,957,898.40	2.09
11	600150	中国船舶	137,000	4,629,230.00	1.95
12	601601	中国太保	151,400	4,317,928.00	1.82
13	600522	中天科技	69,000	4,186,920.00	1.76
14	601336	新华保险	68,700	4,098,642.00	1.72
15	600031	三一重工	230,100	3,976,128.00	1.67
16	601318	中国平安	79,200	3,781,008.00	1.59
17	600066	宇通客车	140,000	3,753,400.00	1.58
18	002379	宏桥控股	251,800	3,719,086.00	1.56
19	600958	东方证券	349,800	3,302,112.00	1.39
20	601168	西部矿业	118,800	3,224,232.00	1.36
21	000425	徐工机械	339,300	2,744,937.00	1.15
22	601688	华泰证券	128,100	2,641,422.00	1.11
23	002142	宁波银行	88,200	2,618,658.00	1.10
24	600919	江苏银行	242,600	2,615,228.00	1.10
25	600030	中信证券	90,100	2,588,573.00	1.09
26	603186	华正新材	11,100	2,500,830.00	1.05

27	002484	江海股份	22,900	2,404,500.00	1.01
28	002080	中材科技	25,900	2,331,000.00	0.98
29	601211	国泰海通	119,400	2,173,080.00	0.91
30	600584	长电科技	20,600	2,133,130.00	0.90
31	600487	亨通光电	19,400	2,121,196.00	0.89
32	300476	胜宏科技	5,900	2,043,937.00	0.86
33	603986	兆易创新	2,300	1,874,500.00	0.79
34	300059	东方财富	85,300	1,738,414.00	0.73
35	000680	山推股份	162,600	1,634,130.00	0.69
36	000807	云铝股份	73,700	1,631,718.00	0.69
37	002837	英维克	20,380	1,621,432.80	0.68
38	600036	招商银行	37,500	1,331,250.00	0.56
39	00700	腾讯控股	3,300	1,231,899.21	0.52
40	688521	芯原股份	3,147	1,167,977.58	0.49
41	09988	阿里巴巴－W	13,800	1,112,899.17	0.47
42	300567	精测电子	3,400	1,079,840.00	0.45
43	688702	盛科通信	2,648	1,032,693.52	0.43
44	600595	中孚实业	165,000	927,300.00	0.39
45	600489	中金黄金	50,300	907,915.00	0.38
46	000988	华工科技	4,800	886,128.00	0.37
47	600219	南山铝业	213,100	850,269.00	0.36
48	688072	拓荆科技	973	809,536.00	0.34
49	000630	铜陵有色	118,200	751,752.00	0.32
50	600026	中远海能	41,800	749,892.00	0.32
51	688797	臻宝科技	1,064	710,582.96	0.30
52	01258	中国有色矿业	61,000	596,042.44	0.25
53	605358	立昂微	7,500	582,000.00	0.24
54	600499	科达制造	40,500	558,900.00	0.24
55	002487	大金重工	8,400	486,948.00	0.20
56	600988	赤峰黄金	16,900	444,808.00	0.19
57	301666	大普微	924	428,116.92	0.18
58	01378	中国宏桥	15,000	261,346.70	0.11
59	001248	华润新能	12,727	128,669.97	0.05
60	301682	宏明电子	685	109,641.10	0.05
61	001399	惠科股份	1,434	39,764.82	0.02
62	688635	长进光子	128	39,448.32	0.02
63	001257	盛龙股份	1,743	36,149.82	0.02
64	603459	红板科技	330	27,825.60	0.01
65	301696	三瑞智能	216	18,748.80	0.01
66	001365	天海电子	507	15,874.17	0.01
67	301669	高特电子	546	15,506.40	0.01
68	301531	春光集团	290	14,952.40	0.01
69	301599	理奇智能	433	14,059.51	0.01
70	001393	维通利	348	13,568.52	0.01

71	301683	慧谷新材	96	11,689.92	0.00
72	001237	惠康科技	197	11,571.78	0.00
73	603407	长裕集团	137	10,064.02	0.00
74	301513	尚水智能	138	7,032.48	0.00
75	603435	嘉德利	104	4,857.84	0.00
76	603293	埃泰克	72	2,442.96	0.00
77	001312	福恩股份	134	2,248.52	0.00
78	688519	南亚新材	4	1,520.16	0.00

7.4 报告期内股票投资组合的重大变动

7.4.1 累计买入金额超出期初基金资产净值 2%或前 20 名的股票明细

金额单位：人民币元

序号	股票代码	股票名称	本期累计买入金额	占**期初**基金资产净值比例（%）
1	300308	中际旭创	15,177,127.00	1.60
2	601857	中国石油	9,835,854.00	1.03
3	002714	牧原股份	9,457,822.96	0.99
4	600219	南山铝业	8,938,106.00	0.94
5	601872	招商轮船	6,887,070.00	0.72
6	002475	立讯精密	6,784,971.00	0.71
7	688629	华丰科技	6,655,486.18	0.70
8	002281	光迅科技	6,432,624.00	0.68
9	601600	中国铝业	6,241,846.00	0.66
10	301039	中集车辆	4,824,353.00	0.51
11	300502	新易盛	4,760,669.00	0.50
12	000807	云铝股份	4,638,423.00	0.49
13	601336	新华保险	4,373,937.00	0.46
14	002142	宁波银行	4,335,080.00	0.46
15	000792	盐湖股份	3,916,549.00	0.41
16	601899	紫金矿业	3,852,759.00	0.41
17	600522	中天科技	3,833,250.00	0.40
18	300394	天孚通信	3,706,141.00	0.39
19	00700	腾讯控股	3,632,075.06	0.38
20	601168	西部矿业	3,554,653.00	0.37

注：“买入金额”按买入成交金额(成交单价乘以成交数量)填列,不考虑相关交易费用。

7.4.2 累计卖出金额超出期初基金资产净值 2%或前 20 名的股票明细

金额单位：人民币元

序号	股票代码	股票名称	本期累计卖出金额	占**期初**基金资产净值比例（%）
1	300308	中际旭创	38,346,878.00	4.03

2	601899	紫金矿业	28,427,069.00	2.99
3	603993	洛阳钼业	23,406,391.00	2.46
4	002379	宏桥控股	23,266,084.00	2.45
5	300502	新易盛	19,876,280.16	2.09
6	601318	中国平安	15,565,071.00	1.64
7	300750	宁德时代	13,473,565.00	1.42
8	002714	牧原股份	12,503,581.04	1.31
9	603606	东方电缆	9,045,382.00	0.95
10	600036	招商银行	8,797,041.00	0.93
11	000157	中联重科	8,561,974.60	0.90
12	601601	中国太保	7,702,441.00	0.81
13	601600	中国铝业	7,366,194.00	0.77
14	002463	沪电股份	7,006,100.00	0.74
15	600031	三一重工	6,823,726.00	0.72
16	000425	徐工机械	6,454,774.00	0.68
17	600219	南山铝业	6,164,492.00	0.65
18	600183	生益科技	6,096,173.00	0.64
19	002475	立讯精密	6,053,726.00	0.64
20	601857	中国石油	6,052,191.00	0.64

注：“卖出金额”按卖出成交金额(成交单价乘以成交数量)填列,不考虑相关交易费用。

7.4.3 买入股票的成本总额及卖出股票的收入总额

单位：人民币元

买入股票的成本（成交）总额	204,118,593.23
卖出股票的收入（成交）总额	406,924,839.31

注："买入股票成本"、"卖出股票收入"均按买卖成交金额(成交单价乘以成交数量)填列,不考虑相关交易费用。

7.5 期末按债券品种分类的债券投资组合

金额单位：人民币元

序号	债券品种	公允价值	占基金资产净值比例(%)
1	国家债券	12,429,055.64	5.23
2	央行票据	-	-
3	金融债券	-	-
	其中：政策性金融债	-	-
4	企业债券	-	-
5	企业短期融资券	-	-
6	中期票据	-	-
7	可转债（可交换债）	-	-
8	同业存单	-	-

9	其他	-	-
10	合计	12,429,055.64	5.23

7.6 期末按公允价值占基金资产净值比例大小排序的前五名债券投资明细

金额单位：人民币元

序号	债券代码	债券名称	数量(张)	公允价值	占基金资产净值比例(%)
1	019792	25 国债 19	123,000	12,429,055.64	5.23

7.7 期末按公允价值占基金资产净值比例大小排序的所有资产支持证券投资明细

本基金本报告期末未持有资产支持证券。

7.8 报告期末按公允价值占基金资产净值比例大小排序的前五名贵金属投资明细

本基金本报告期末未持有贵金属。

7.9 期末按公允价值占基金资产净值比例大小排序的前五名权证投资明细

本基金本报告期末未持有权证。

7.10 本基金投资股指期货的投资政策

基金参与股指期货交易，应当根据风险管理的原则，以套期保值为目的。在此基础上，主要选择流动性好、交易活跃的股指期货合约，以提高投资效率，从而更好地跟踪标的指数。

7.11 报告期末本基金投资的国债期货交易情况说明

7.11.1 本期国债期货投资政策

基金参与国债期货交易，应当根据风险管理的原则，以套期保值为目的。基金管理人将充分考虑国债期货的流动性和风险收益特征，在风险可控的前提下，适度参与国债期货投资。

7.11.2 本期国债期货投资评价

本基金报告期内未参与国债期货投资，无相关投资评价。

7.12 投资组合报告附注

7.12.1 报告期内，本基金投资的前十名证券的发行主体本期没有出现被监管部门立案调查，或在报告编制日前一年内受到公开谴责、处罚的情形。

7.12.2 本基金投资的前十名股票没有超出基金合同约定的备选股票库。

7.12.3 期末其他各项资产构成

单位：人民币元

序号	名称	金额

1	存出保证金	254,570.01
2	应收清算款	5,631,434.58
3	应收股利	23,647.49
4	应收利息	-
5	应收申购款	49,450.44
6	其他应收款	-
7	待摊费用	-
8	其他	-
9	合计	5,959,102.52

7.12.4 期末持有的处于转股期的可转换债券明细

本基金本报告期末未持有处于转股期的可转换债券。

7.12.5 期末前十名股票中存在流通受限情况的说明

本基金本报告期末未持有存在流通受限情况的股票。

7.12.6 投资组合报告附注的其他文字描述部分

由于计算中四舍五入的原因，本报告分项之和与合计项之间可能存在尾差。

8 基金份额持有人信息

8.1 期末基金份额持有人户数及持有人结构

份额单位：份

份额级别	持有人户数(户)	户均持有的基金份额	持有人结构			
			机构投资者		个人投资者	
			持有份额	占总份额比例	持有份额	占总份额比例
中银品质新兴混合 A	1,324	113,786.66	-	-	150,653,532.87	100.0000%
中银品质新兴混合 C	1,112	68,852.59	-	-	76,564,083.08	100.0000%
合计	2,436	93,274.88	-	-	227,217,615.95	100.0000%

注：分级基金机构/个人投资者持有份额占总份额比例的计算中，对下属分级基金，比例的分母采用各自级别的份额，对合计数，比例的分母采用下属分级基金份额的合计数（即期末基金份额总额）。

8.2 盈利投资者数量占比

本基金不适用相关披露要求。

8.3 期末基金管理人的从业人员持有本基金的情况

项目	份额级别	持有份额总数（份）	占基金总份额比例
基金管理人所有从业人员持有本基金	中银品质新兴混合 A	307,831.37	0.2043%
	中银品质新兴混合 C	20,018.11	0.0261%
	合计	327,849.48	0.1443%

注：分级基金管理人的从业人员持有基金占基金总份额比例的计算中，对下属分级基金，比例的分母采用各自级别的份额，对合计数，比例的分母采用下属分级基金份额的合计数（即期末基金份额总额）。

8.4 期末基金管理人的从业人员持有本开放式基金份额总量区间的情况

项目	份额级别	持有基金份额总量的数量区间（万份）
本公司高级管理人员、基金投资和研究部门负责人持有本开放式基金	中银品质新兴混合 A	0~10
	中银品质新兴混合 C	0
	合计	0~10
本基金基金经理持有本开放式基金	中银品质新兴混合 A	0~10
	中银品质新兴混合 C	0
	合计	0~10

9 开放式基金份额变动

单位：份

项目	中银品质新兴混合 A	中银品质新兴混合 C
基金合同生效日（2025 年 12 月 2 日）基金份额总额	583,813,520.28	353,385,463.77
本报告期期初基金份额总额	583,813,520.28	353,385,463.77
本报告期基金总申购份额	10,878,777.49	6,909,863.44
减：本报告期基金总赎回份额	444,038,764.90	283,731,244.13
本报告期基金拆分变动份额	-	-
本报告期期末基金份额总额	150,653,532.87	76,564,083.08

10 重大事件揭示

10.1 基金份额持有人大会决议

本报告期内，本基金未召开基金份额持有人大会。

10.2 基金管理人、基金托管人的专门基金托管部门的重大人事变动

本报告期内，经董事会决议通过，邢科先生不再担任公司联席投资总监（固定收益），详情请参见基金管理人 2026 年 1 月 15 日刊登的《中银基金管理有限公司基金行业高级管理人员变更公告》。

本报告期内，基金托管人的专门基金托管部门未发生重大人事变动。

10.3 涉及基金管理人、基金财产、基金托管业务的诉讼

本报告期无涉及对公司运营管理及基金运作产生重大影响的，与本基金管理人、基金财产、基金托管业务相关的诉讼事项。

10.4 基金投资策略的改变

本报告期内基金投资策略未发生改变。

10.5 为基金进行审计的会计师事务所情况

本报告期内没有改聘会计师事务所。

10.6 管理人、托管人及相关从业人员受调查或处罚等情况

10.6.1 管理人受调查或处罚等情况

本报告期内，管理人没有受到调查或处罚。

10.6.2 管理人相关从业人员受调查或处罚等情况

本报告期内，管理人相关从业人员没有受到调查或处罚。

10.6.3 托管人受调查或处罚等情况

本报告期内，托管人没有受到调查或处罚。

10.6.4 托管人相关从业人员受调查或处罚等情况

报告期内，未发生托管人相关从业人员受调查或处罚等情况。

10.7 基金租用或者通过证券公司交易单元进行证券投资的相关情况

10.7.1 基金租用或者通过证券公司交易单元进行股票投资及佣金支付情况

金额单位：人民币元

券商名称	交易单元数量	股票交易		应支付该券商的佣金		备注
		成交金额	占当期股票成交总额的比例	佣金	占当期佣金总量的比例	
国金证券	2	367,826,773.94	60.32%	160,282.77	60.43%	-
中信证券股份有限公司	2	157,358,909.69	25.81%	68,591.31	25.86%	-
长江证券	3	59,003,415.87	9.68%	25,230.56	9.51%	-
申万宏源证券	2	25,566,762.82	4.19%	11,144.94	4.20%	-

注：1、研究部根据相关标准，遴选符合条件的证券公司，详细说明评价依据及入库理由后提出建议，报公司投资决策委员会审议同意，形成公司合作券商库；选择合作券商的标准如下：（1）能全面贯彻落实中央金融工作会议精神和国务院发布的《关于加强监管防范风险推动资本市场高质量发展的若干意见》（国发<2024>10 号），坚守资本市场工作的政治性和人民性，在服务国家重大战略和推动经济社会高质量发展中实现资本市场稳定健康发展；（2）严格遵守国家法律法规和监管规

定，建立完善的内控管理体系和有效的风险隔离制度，合法合规经营；（3）公司财务状况良好；（4）上市证券公司优先；（5）最近一年未受到暂停开展证券投资咨询业务的监管处罚；（6）应有专门的对买方机构提供研究服务的研究部门，研究领域全面，研究实力行业排名前列，研究工作流程规范，研究服务意识强，有专门的交易单元；（7）证券交易服务能力强，能够提供安全、便捷、优质的证券交易服务。

2、合作券商库形成后，应保持动态维护：（1）定期调整。每年应至少重检一次，研究部负责全面重新评估本年度合作券商库，根据以上标准进行评估，并报公司投资决策委员会审议同意。（2）不定期调整。年内如库中证券公司发生不宜合作的重大事件（如重大合规风险事件或重大经营变化、重大人员调整），研究部应及时报公司投资决策委员会审议同意后将该券商剔除出库；年内确有必要在库中调整合作券商的，研究部亦需详细说明理由，报公司投资决策委员会审议同意后方可入库。

3、证券交易单元的租用及变更：所有新租用的交易单元必须从合作券商库中选择；当需要租用新交易单元时，交易部负责发起申请，经相关部门及领导审批同意方可执行，需详细说明新增交易单元的理由，申请通过后，由交易部牵头与证券公司签署《交易单元租用协议》，首次签约的证券公司还须同时签订《研究服务协议》。研究部等投研相关部门可根据证券公司对公司投资研究的服务情况和合作意向，发起交易单元增加、更换或终止的申请；交易部可根据每季度证券公司交易单元实际交易量，发起交易单元的增加、更换或终止的申请；经相关部门及领导审批同意后，由交易部牵头办理交易单元增加、更换或终止的相关手续，并及时通知基金运营部。

4、报告期内租用证券公司交易单元的变更情况：无。

10.7.2 基金租用或者通过证券公司交易单元进行其他证券投资的情况

金额单位：人民币元

券商名称	债券交易		回购交易		权证交易	
	成交金额	占当期债券成交总额的比例	成交金额	占当期回购成交总额的比例	成交金额	占当期权证成交总额的比例
国金证券	34,531,136.00	100.00%	486,316,000.00	44.50%	-	-
中信证券股份有限公司	-	-	606,513,000.00	55.50%	-	-
长江证券	-	-	-	-	-	-
申万宏源证券	-	-	-	-	-	-

10.8 其他重大事件

序号	公告事项	法定披露方式	法定披露日期

1	中银基金管理有限公司基金行业高级管理人员变更公告	中国证监会规定媒介	2026-01-15
2	中银品质新兴混合型证券投资基金开放日常申购、赎回及定期定额投资业务公告	中国证监会规定媒介	2026-02-27
3	中银基金管理有限公司关于旗下产品信息服务方式的公告	中国证监会规定媒介	2026-03-18
4	中银基金管理公司旗下公募基金通过证券公司证券交易及佣金支付情况（2025 年度）	中国证监会规定媒介	2026-03-31
5	中银品质新兴混合型证券投资基金 2026 年第 1 季度报告	中国证监会规定媒介	2026-04-22
6	2025 年度公募基金管理人以股东身份（通过公募基金持股）参与股东大会投票信息披露	中国证监会规定媒介	2026-04-29
7	中银基金管理有限公司关于开展电子直销平台费率优惠活动的公告	中国证监会规定媒介	2026-05-06
8	中银品质新兴混合型证券投资基金(中银品质新兴混合 A）产品资料概要更新	中国证监会规定媒介	2026-05-20
9	中银品质新兴混合型证券投资基金(中银品质新兴混合 C）产品资料概要更新	中国证监会规定媒介	2026-05-20
10	中银品质新兴混合型证券投资基金更新招募说明书（2026 年第 1 号）	中国证监会规定媒介	2026-05-20
11	中银基金管理有限公司关于旗下部分基金估值变更的提示性公告	中国证监会规定媒介	2026-06-19
12	中银基金管理有限公司关于旗下部分基金估值变更的提示性公告	中国证监会规定媒介	2026-06-24

11 备查文件目录

11.1 备查文件目录

1、中国证监会准予中银品质新兴混合型证券投资基金募集的文件；

2、《中银品质新兴混合型证券投资基金基金合同》；

3、《中银品质新兴混合型证券投资基金托管协议》；

4、法律意见书；

5、基金管理人业务资格批件、营业执照；

6、基金托管人业务资格批件、营业执照；

7、中国证监会要求的其他文件。

11.2 存放地点

以上备查文件存放在基金管理人、基金托管人所在地，供公众查阅。

11.3 查阅方式

投资人在支付工本费后，可在合理时间内取得上述文件复制件或复印件。

中银基金管理有限公司

二〇二六年八月三十一日