

平安科技精选混合型发起式证券投资基金 2026 年第 1 季度报告

2026 年 3 月 31 日

基金管理人：平安基金管理有限公司

基金托管人：浙商银行股份有限公司

报告送出日期：2026 年 04 月 22 日

§1 重要提示

基金管理人的董事会及董事保证本报告所载资料不存在虚假记载、误导性陈述或重大遗漏，并对其内容的真实性、准确性和完整性承担个别及连带责任。

基金托管人浙商银行股份有限公司根据本基金合同规定，于 2026 年 04 月 21 日复核了本报告中的财务指标、净值表现和投资组合报告等内容，保证复核内容不存在虚假记载、误导性陈述或者重大遗漏。

基金管理人承诺以诚实信用、勤勉尽责的原则管理和运用基金资产，但不保证基金一定盈利。

基金的过往业绩并不代表其未来表现。投资有风险，投资者在作出投资决策前应仔细阅读本基金的招募说明书。

本报告中财务资料未经审计。

本报告期自 2026 年 01 月 01 日起至 03 月 31 日止。

§2 基金产品概况

基金简称	平安科技精选混合发起式	
基金主代码	026210	
基金运作方式	契约型开放式	
基金合同生效日	2025 年 12 月 12 日	
报告期末基金份额总额	426,297,029.31 份	
投资目标	本基金在严格控制投资组合风险的前提下，追求资产净值的长期增值。	
投资策略	1、大类资产配置策略；2、股票投资策略；3、债券投资策略；4、股指期货投资策略；5、国债期货投资策略；6、股票期权投资策略；7、资产支持证券投资策略；8、信用衍生品投资策略；9、融资投资策略。	
业绩比较基准	中国战略新兴产业成份指数收益率*70%+中证港股通综合指数（人民币）收益率*10%+中债综合全价指数收益率*20%	
风险收益特征	本基金为混合型基金，理论上预期风险和收益低于股票型基金，高于债券型基金和货币市场基金。本基金若投资港股通标的股票，需承担港股通机制下因投资环境、投资标的、市场制度以及交易规则等差异带来的特有风险。	
基金管理人	平安基金管理有限公司	
基金托管人	浙商银行股份有限公司	
下属分级基金的基金简称	平安科技精选混合发起式 A	平安科技精选混合发起式 C
下属分级基金的交易代码	026210	026211
报告期末下属分级基金的份额总额	107,742,967.32 份	318,554,061.99 份

§3 主要财务指标和基金净值表现

3.1 主要财务指标

单位：人民币元

主要财务指标	报告期（2026 年 1 月 1 日-2026 年 3 月 31 日）	
	平安科技精选混合发起式 A	平安科技精选混合发起式 C
1. 本期已实现收益	-1,176,622.80	-4,754,202.61
2. 本期利润	10,798,552.56	12,222,403.04
3. 加权平均基金份额本期利润	0.1689	0.0962
4. 期末基金资产净值	134,253,269.78	396,355,165.16
5. 期末基金份额净值	1.2461	1.2442

注：1. 本期已实现收益指基金本期利息收入、投资收益、其他收入（不含公允价值变动收益）扣除相关费用和信用减值损失后的余额，本期利润为本期已实现收益加上本期公允价值变动收益；

2. 所述基金业绩指标不包括持有人认购或交易基金的各项费用，计入费用后实际收益水平要低于所列数字。

3.2 基金净值表现

3.2.1 基金份额净值增长率及其与同期业绩比较基准收益率的比较

平安科技精选混合发起式 A

阶段	净值增长率①	净值增长率 标准差②	业绩比较基 准收益率③	业绩比较基 准收益率标 准差④	①-③	②-④
过去三个月	22.45%	2.99%	-3.30%	1.21%	25.75%	1.78%
自基金合同 生效起至今	24.61%	2.77%	-2.21%	1.23%	26.82%	1.54%

平安科技精选混合发起式 C

阶段	净值增长率①	净值增长率 标准差②	业绩比较基 准收益率③	业绩比较基 准收益率标 准差④	①-③	②-④
过去三个月	22.30%	2.99%	-3.30%	1.21%	25.60%	1.78%
自基金合同 生效起至今	24.42%	2.77%	-2.21%	1.23%	26.63%	1.54%

3.2.2 自基金合同生效以来基金累计净值增长率变动及其与同期业绩比较基准收益率率变动的比较

平安科技精选混合发起式A累计净值增长率与同期业绩比较基准收益率的历史走势对比图

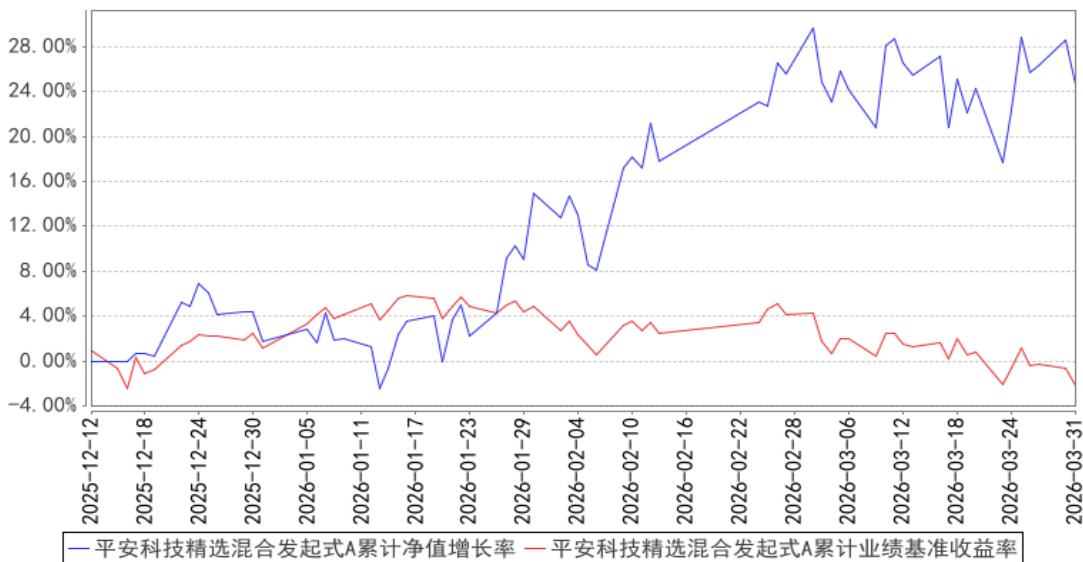

平安科技精选混合发起式C累计净值增长率与同期业绩比较基准收益率的历史走势对比图

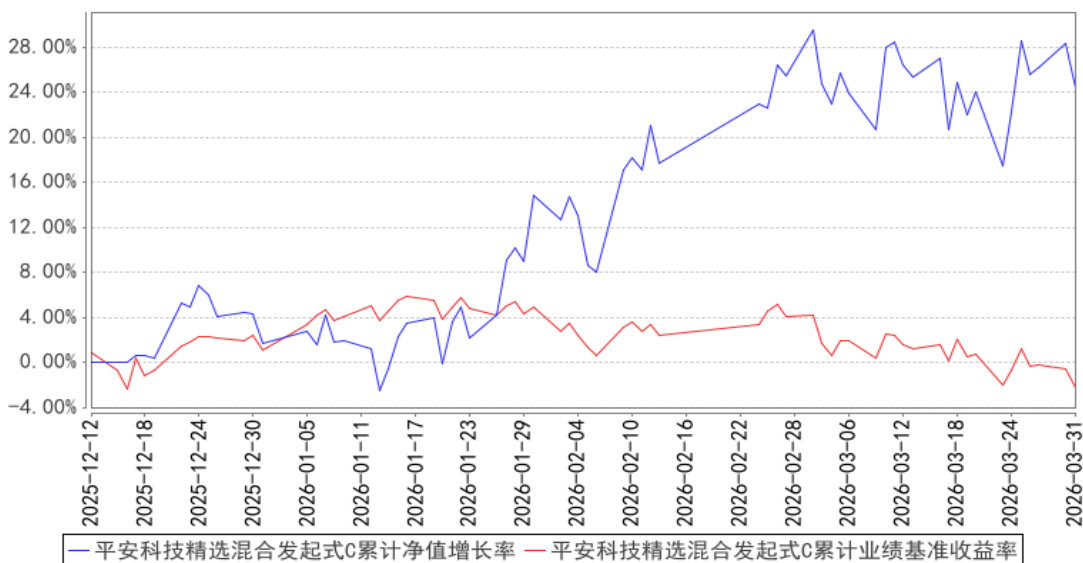

注：1、本基金基金合同于 2025 年 12 月 12 日正式生效，截至报告期末未满半年；
 2、按照本基金的基金合同规定，基金管理人应当自基金合同生效之日起六个月内使基金的投资组合比例符合基金合同的约定，截至报告期末本基金已完成建仓，建仓期结束时各项资产配置比例符合基金合同约定。

3.3 其他指标

注：本基金本报告期内无其他指标。

§4 管理人报告

4.1 基金经理（或基金经理小组）简介

姓名	职务	任本基金的基金经理期限		证券从业年限	说明
		任职日期	离任日期		
俞瑶	平安科技精选混合发起式证券投资基金基金经理	2025 年 12 月 12 日	-	14 年	俞瑶女士，香港科技大学投资管理专业硕士，曾先后担任南京证券股份有限公司投资顾问、深圳市万博汇投资控股有限公司运营风险管理经理、天风证券股份有限公司项目经理。2015 年 9 月加入平安基金管理有限公司，曾担任投资经理，现任平安深证 300 指数增强型证券投资基金、平安港股通科技精选混合型证券投资基金、平安资源精选混合型发起式证券投资基金、平安高端装备混合型发起式证券投资基金、平安恒生指数增强型证券投资基金、平安新能源精选混合型发起式证券投资基金、平安科技精选混合发起式证券投资基金、平安数字经济精选混合型发起式证券投资基金基金经理。
要文强	平安科技精选混合发起式证券投资基金基金经理	2026 年 3 月 9 日	-	8 年	要文强先生，格拉斯哥大学硕士，曾任华锦基金管理有限公司投资发展部主管、蓝箭航天空间科技股份有限公司投资经理、东北证券股份有限公司研究部分析师。2025 年 11 月加入平安基金管理有限公司，现担任平安科技精选混合发起式证券投资基金基金经理。

注：1、对基金的首任基金经理，其“任职日期”为基金合同生效日，“离任日期”为根据公司决定确认的解聘日期；对此后的非首任基金经理，“任职日期”和“离任日期”分别指根据公司决定确认的聘任日期和解聘日期。

2、证券从业的含义遵从行业协会《证券业从业人员资格管理办法》的相关规定。

4.1.1 期末兼任私募资产管理计划投资经理的基金经理同时管理的产品情况

注：无。

4.2 管理人对报告期内本基金运作合规守信情况的说明

本报告期内，本基金管理人严格遵守《中华人民共和国证券投资基金法》等有关法律法规、中国证监会和本基金基金合同的规定，本着诚实信用、勤勉尽责的原则管理和运用基金资产，在严格控制风险的基础上，为基金份额持有人谋求最大利益。本报告期内，本基金运作整体合法合

规，没有损害基金份额持有人利益。基金的投资范围、投资比例及投资组合符合有关法律法规及基金合同的规定。

4.3 公平交易专项说明

4.3.1 公平交易制度的执行情况

报告期内，本基金管理人严格执行了《证券投资基金管理公司公平交易制度指导意见》和公司制定的公平交易相关制度。

4.3.2 异常交易行为的专项说明

本报告期内，本管理人管理的所有投资组合参与的交易所公开竞价同日反向交易成交较少的单边交易量超过该证券当日成交量的 5% 的交易共有 5 次，为公司旗下的指数量化投资组合与其他组合因投资策略需要而发生的同日反向交易，或为不同投资经理管理的组合间因投资策略不同而发生的反向交易，有关投资经理按规定履行了审批程序。

本报告期内，未发现本基金有可能导致不公平交易和利益输送的异常交易行为。

4.4 报告期内基金的投资策略和运作分析

本基金于 2025 年 12 月 12 日正式成立，并在当月顺利完成全部建仓布局，当前核心持仓高度聚焦于海外人工智能等高成长性赛道。回望 2026 年一季度，在市场整体震荡起伏的环境下，本基金取得了较为亮眼的业绩表现，主要归因如下：一是前瞻性捕捉到光纤产业的关键变化拐点，充分把握了此轮光纤价格上行带来的红利；二是在 CPO、PCB 上游等细分高景气赛道精准布局，斩获了可观的超额收益；三是通过自下而上深度研究挖掘的优质标的，走出了独立于市场的强势行情。

一季度全球科技板块行情波动加剧、节奏反复，海外人工智能产业发展持续高歌猛进，智能 Agent 时代已然全面到来，2026 年全球科技企业资本开支展望依旧保持乐观态势；国内人工智能领域热度持续攀升，国产大模型与相关技术生态也在蓄力突破、蓄势待发。但与此同时，资本市场也围绕“高增长的资本开支能否与当期企业现金流相匹配”展开持续讨论，叠加一季度国际地缘政治冲突频发，多重因素交织下，科技板块整体行情一波三折，市场情绪也随之反复波动。

在我们看来，当前复杂动荡的市场环境中，“进攻恰恰是最好的防守”。人工智能产业长期发展的确定性，在不稳定的外部环境中优势愈发凸显；而以光通信为代表的中国优势制造业，正实现从人工智能传输连接端，向 AI 核心算力基础设施的关键角色升级，国内龙头企业正引领全球相关产业的技术变革与产业升级。基于这一核心判断，后续我们仍将坚守高景气赛道与 AI 优势产业深度布局，坚持自下而上精选优质个股，在有效抵御市场波动风险的同时，力争为投资者

创造持续且显著的超额收益。

最后，平安科技精选作为一只新发基金，由衷感谢每一位投资者的托付与信任。我们在持续聚焦科技高成长赛道的基础上，也将保持高频次实地调研，始终紧贴产业发展一线，以前瞻性挖掘为核心投资打法，深耕细作、审慎布局，全力以赴为投资者争取亮眼的超额回报。

4.5 报告期内基金的业绩表现

截至本报告期末平安科技精选混合发起式 A 的基金份额净值 1.2461 元，本报告期基金份额净值增长率为 22.45%，同期业绩比较基准收益率为-3.30%；截至本报告期末平安科技精选混合发起式 C 的基金份额净值 1.2442 元，本报告期基金份额净值增长率为 22.30%，同期业绩比较基准收益率为-3.30%。

4.6 报告期内基金持有人数或基金资产净值预警说明

不适用。

§5 投资组合报告

5.1 报告期末基金资产组合情况

序号	项目	金额（元）	占基金总资产的比例（%）
1	权益投资	450,073,005.01	82.83
	其中：股票	450,073,005.01	82.83
2	基金投资	-	-
3	固定收益投资	302,822.88	0.06
	其中：债券	302,822.88	0.06
	资产支持证券	-	-
4	贵金属投资	-	-
5	金融衍生品投资	-	-
6	买入返售金融资产	-	-
	其中：买断式回购的买入返售金融资产	-	-
7	银行存款和结算备付金合计	32,663,395.35	6.01
8	其他资产	60,310,622.96	11.10
9	合计	543,349,846.20	100.00

注：本基金本报告期末通过港股通交易机制投资的港股公允价值为 45,906,106.83 元，占净值比例 8.65%。

5.2 报告期末按行业分类的股票投资组合

5.2.1 报告期末按行业分类的境内股票投资组合

代码	行业类别	公允价值（元）	占基金资产净值比例（%）
A	农、林、牧、渔业	-	-
B	采矿业	-	-
C	制造业	404,166,898.18	76.17
D	电力、热力、燃气及水生产和供应业	-	-
E	建筑业	-	-
F	批发和零售业	-	-
G	交通运输、仓储和邮政业	-	-
H	住宿和餐饮业	-	-
I	信息传输、软件和信息技术服务业	-	-
J	金融业	-	-
K	房地产业	-	-
L	租赁和商务服务业	-	-
M	科学研究和技术服务业	-	-
N	水利、环境和公共设施管理业	-	-
O	居民服务、修理和其他服务业	-	-
P	教育	-	-
Q	卫生和社会工作	-	-
R	文化、体育和娱乐业	-	-
S	综合	-	-
	合计	404,166,898.18	76.17

5.2.2 报告期末按行业分类的港股通投资股票投资组合

行业类别	公允价值（人民币）	占基金资产净值比例（%）
原材料	-	-
周期性消费品	-	-
非周期性消费品	-	-
能源	-	-
金融	-	-
医疗	-	-
工业	-	-
地产业	-	-
信息科技	45,906,106.83	8.65
电信服务	-	-
公用事业	-	-
合计	45,906,106.83	8.65

注：以上分类采用全球行业分类标准。

5.3 期末按公允价值占基金资产净值比例大小排序的股票投资明细

5.3.1 报告期末按公允价值占基金资产净值比例大小排序的前十名股票投资明细

序号	股票代码	股票名称	数量（股）	公允价值（元）	占基金资产净值比例（%）
1	601869	长飞光纤	91,800	28,411,182.00	5.35
1	06869	长飞光纤光缆	170,000	27,468,574.50	5.18
2	300548	长芯博创	311,300	47,675,595.00	8.99
3	300502	新易盛	106,600	47,206,744.00	8.90
4	300308	中际旭创	82,500	46,976,325.00	8.85
5	688150	莱特光电	1,190,360	46,078,835.60	8.68
6	300806	斯迪克	1,079,100	45,419,319.00	8.56
7	688498	源杰科技	26,620	26,764,812.80	5.04
8	300394	天孚通信	87,500	26,390,000.00	4.97
9	600487	亨通光电	496,500	26,145,690.00	4.93
10	300620	光库科技	145,000	25,814,350.00	4.87

5.4 报告期末按债券品种分类的债券投资组合

序号	债券品种	公允价值（元）	占基金资产净值比例（%）
1	国家债券	302,822.88	0.06
2	央行票据	-	-
3	金融债券	-	-
	其中：政策性金融债	-	-
4	企业债券	-	-
5	企业短期融资券	-	-
6	中期票据	-	-
7	可转债（可交换债）	-	-
8	同业存单	-	-
9	其他	-	-
10	合计	302,822.88	0.06

5.5 报告期末按公允价值占基金资产净值比例大小排序的前五名债券投资明细

序号	债券代码	债券名称	数量（张）	公允价值（元）	占基金资产净值比例（%）
1	019785	25 国债 13	3,000	302,822.88	0.06

5.6 报告期末按公允价值占基金资产净值比例大小排序的前十名资产支持证券投资
明细

注：本基金本报告期末未持有资产支持证券。

5.7 报告期末按公允价值占基金资产净值比例大小排序的前五名贵金属投资明细

注：本基金本报告期末未持有贵金属投资。

5.8 报告期末按公允价值占基金资产净值比例大小排序的前五名权证投资明细

注：本基金本报告期末未持有权证。

5.9 报告期末本基金投资的股指期货交易情况说明

5.9.1 报告期末本基金投资的股指期货持仓和损益明细

注：本基金本报告期无股指期货投资。

5.9.2 本基金投资股指期货的投资政策

本基金本报告期无股指期货投资。

5.10 报告期末本基金投资的国债期货交易情况说明

5.10.1 本期国债期货投资政策

本基金本报告期无国债期货投资。

5.10.2 报告期末本基金投资的国债期货持仓和损益明细

注：本基金本报告期内无国债期货投资。

5.10.3 本期国债期货投资评价

本基金本报告期无国债期货投资。

5.11 投资组合报告附注

5.11.1 本基金投资的前十名证券的发行主体本期是否出现被监管部门立案调查，或在报告编制日前一年内受到公开谴责、处罚的情形

报告期内基金投资的前十名证券的发行主体没有被监管部门立案调查，或在报告编制日前一年内受到公开谴责、处罚。

5.11.2 基金投资的前十名股票是否超出基金合同规定的备选股票库

基金投资的前十名股票中，没有投资超出基金合同规定备选库以外的股票。

5.11.3 其他资产构成

序号	名称	金额（元）
1	存出保证金	-
2	应收证券清算款	-
3	应收股利	-
4	应收利息	-
5	应收申购款	60,310,622.96
6	其他应收款	-
7	其他	-
8	合计	60,310,622.96

5.11.4 报告期末持有的处于转股期的可转换债券明细

注：本基金本报告期末未持有处于转股期的可转换债券。

5.11.5 报告期末前十名股票中存在流通受限情况的说明

注：本基金本报告期末前十名股票中无流通受限的股票。

5.11.6 投资组合报告附注的其他文字描述部分

由于四舍五入原因，分项之和与合计可能有尾差。

§6 开放式基金份额变动

单位：份

项目	平安科技精选混合发起式 A	平安科技精选混合发起式 C
报告期期初基金份额总额	41,054,739.90	2,782,961.54
报告期期间基金总申购份额	113,895,337.53	572,133,923.60
减：报告期期间基金总赎回份额	47,207,110.11	256,362,823.15
报告期期间基金拆分变动份额（份额减少以“-”填列）	-	-
报告期期末基金份额总额	107,742,967.32	318,554,061.99

§7 基金管理人运用固有资金投资本基金情况

7.1 基金管理人持有本基金份额变动情况

单位：份

项目	平安科技精选混合发起式 A	平安科技精选混合发起式 C
报告期期初管理人持有的本基金份额	10,000,194.46	-
报告期期间买入/申购总份额	0.00	-
报告期期间卖出/赎回总份额	0.00	-
报告期期末管理人持有的本基金份额	10,000,194.46	-
报告期期末持有的本基金份额占基金总份额比例（%）	9.28	-

注：1、期间申购/买入总份额含红利再投份额。

2、基金管理人平安基金投资本基金适用的认（申）购/赎回费按照本基金招募说明书的规定执行。

7.2 基金管理人运用固有资金投资本基金交易明细

注：无。

§8 报告期末发起式基金发起资金持有份额情况

项目	持有份额总数	持有份额占基金总 份额比例(%)	发起份额总数	发起份额占基金总 份额比例(%)	发起份额承 诺持有期限
基金管理人固有资金	10,000,194.46	2.35	10,000,000.00	2.35	3年
基金管理人高级管理人员	-	-	-	-	-
基金经理等人员	-	-	-	-	-
基金管理人股东	-	-	-	-	-
其他	-	-	-	-	-
合计	10,000,194.46	2.35	10,000,000.00	2.35	3年

§9 影响投资者决策的其他重要信息

9.1 报告期内单一投资者持有基金份额比例达到或超过 20%的情况

投资者类别	报告期内持有基金份额变化情况				报告期末持有基金情况		
	序号	持有基金份额比例达到或者超过 20%的时间区间	期初份额	申购份额	赎回份额	持有份额	份额占比 (%)
机构	1	2026/01/01-2026/01/20	10,000,194.46	0.00	0.00	10,000,194.46	2.35
个人	1	2026/01/01-2026/01/27	11,527,524.26	0.00	0.00	11,527,524.26	2.70
	2	2026/01/01-2026/01/07	9,574,834.82	0.00	0.00	9,574,834.82	2.25

产品特有风险

本报告期内，本基金出现单一份额持有人持有基金份额占比超过 20%的情况。当该基金份额持有人选择大比例赎回时，可能引发巨额赎回。若发生巨额赎回而本基金没有足够现金时，存在一定的流动性风险；为应对巨额赎回而进行投资标的变现时，可能存在仓位调整困难，甚至对基金份额净值造成不利影响。基金经理会对可能出现的巨额赎回情况进行充分准备并做好流动性管理，但当基金出现巨额赎回并被全部确认时，申请赎回的基金份额持有人有可能面临赎回款项被延缓支付的风险，未赎回的基金份额持有人有可能承担短期内基金资产变现冲击成本对基金份额净值产生的不利影响。在极端情况下，当持有基金份额占比较高的基金份额持有人大量赎回本基金时，可能导致在其赎回后本基金资产规模连续六十个工作日低于 5,000 万元，基金还可能面临转换运作方式、与其他基金合并或者终止基金合同等情形。

9.2 影响投资者决策的其他重要信息

无。

§10 备查文件目录

10.1 备查文件目录

- (1) 中国证监会准予平安科技精选混合型发起式证券投资基金募集注册的文件
- (2) 平安科技精选混合型发起式证券投资基金基金合同
- (3) 平安科技精选混合型发起式证券投资基金托管协议
- (4) 法律意见书
- (5) 基金管理人业务资格批件、营业执照和公司章程

10.2 存放地点

深圳市福田区福田街道益田路 5033 号平安金融中心 34 层

10.3 查阅方式

- (1) 投资者可在营业时间免费查阅，也可按工本费购买复印件
- (2) 投资者对本报告书如有疑问，可咨询本基金管理人平安基金管理有限公司，客户服务电话：400-800-4800（免长途话费）

平安基金管理有限公司

2026 年 04 月 22 日