

大成元丰多利债券型证券投资基金 2026 年第 1 季度报告

2026 年 3 月 31 日

基金管理人：大成基金管理有限公司

基金托管人：中国农业银行股份有限公司

报告送出日期：2026 年 4 月 22 日

§1 重要提示

基金管理人的董事会及董事保证本报告所载资料不存在虚假记载、误导性陈述或重大遗漏，并对其内容的真实性、准确性和完整性承担个别及连带责任。

基金托管人中国农业银行股份有限公司根据本基金合同规定，于 2026 年 04 月 21 日复核了本报告中的财务指标、净值表现和投资组合报告等内容，保证复核内容不存在虚假记载、误导性陈述或者重大遗漏。

基金管理人承诺以诚实信用、勤勉尽责的原则管理和运用基金资产，但不保证基金一定盈利。

基金的过往业绩并不代表其未来表现。投资有风险，投资者在作出投资决策前应仔细阅读本基金的招募说明书。

本报告中财务资料未经审计。

本报告期自 2026 年 01 月 01 日起至 03 月 31 日止。

§2 基金产品概况

基金简称	大成元丰多利债券
基金主代码	019372
基金运作方式	契约型开放式
基金合同生效日	2023 年 11 月 2 日
报告期末基金份额总额	8,795,890,164.67 份
投资目标	在严格控制风险的基础上，通过积极主动的投资管理，追求基金资产的长期稳健增值，力争实现超越业绩比较基准的投资回报。
投资策略	<p>本基金运用自上而下的宏观分析和自下而上的市场分析相结合的方法实现大类资产配置，把握不同的经济发展阶段各类资产的投资机会，根据宏观经济、基准利率水平等因素，预测债券类资产、货币市场工具等大类资产的预期收益率水平，结合各类别资产的波动性以及流动性状况分析，进行大类资产配置。</p> <p>1、债券投资策略</p> <p>(1) 久期配置</p> <p>(2) 类属配置</p> <p>(3) 信用债投资策略</p> <p>(4) 可转换债券投资策略</p> <p>(5) 可交换债券投资策略</p> <p>2、国债期货投资策略为有效控制债券投资的系统性风险，本基金根据风险管理的原则，以套期保值为目的，适度运用国债期货，提高投资组合的运作效率。在国债期货投资时，本基金将首先分析国债期货各合约价格与</p>

	<p>最便宜可交割券的关系，选择定价合理的国债期货合约，其次，考虑国债期货各合约的流动性情况，最终确定与现货组合的合适匹配，以达到风险管理的目标。</p> <p>3、信用衍生品投资策略为了更好地管理债券投资的信用风险，本基金根据风险管理的原则，以风险对冲为目的，将适当参与信用衍生品的投资。本基金将在详细评估信用债风险状况的前提下，对比权衡个券风险收益与信用衍生品价格，构建信用风险对冲组合。持有期内，本基金将紧密跟踪信用利差与信用衍生品价格的动态变化，灵活调整对冲比例，追求经信用风险对冲后的投资回报最大化。</p> <p>4、股票投资策略</p> <p>(1) A 股投资策略</p> <p>公司基本面分析</p> <p>股票估值分析</p> <p>(2) 港股投资策略本基金所投资香港市场股票标的除适用上述股票投资策略外，还需关注：</p> <p>香港股票市场制度与中国内地股票市场存在的差异对股票投资价值的影响，比如行业分布、交易制度、市场流动性、投资者结构、市场波动性、涨跌停限制、估值与盈利回报等方面；</p> <p>人民币与港币之间的汇兑比率变化情况。</p> <p>5、存托凭证投资策略</p>	
业绩比较基准	沪深 300 指数收益率*10%+恒生指数收益率(使用估值汇率调整)*5%+中债综合全价指数收益率*80%+金融机构人民币活期存款基准利率(税后)*5%	
风险收益特征	本基金为债券型基金，其预期风险与预期收益高于货币市场基金，低于混合型基金和股票型基金。本基金若投资港股通标的股票，则需承担港股通机制下因投资环境、投资标的、市场制度以及交易规则等差异带来的特有风险。	
基金管理人	大成基金管理有限公司	
基金托管人	中国农业银行股份有限公司	
下属分级基金的基金简称	大成元丰多利债券 A	大成元丰多利债券 C
下属分级基金的交易代码	019372	019373
报告期末下属分级基金的份额总额	1,614,939,877.85 份	7,180,950,286.82 份

§3 主要财务指标和基金净值表现

3.1 主要财务指标

单位：人民币元

主要财务指标	报告期（2026 年 1 月 1 日 - 2026 年 3 月 31 日）	
	大成元丰多利债券 A	大成元丰多利债券 C

1. 本期已实现收益	12,416,535.53	43,424,906.94
2. 本期利润	7,720,323.53	18,332,203.98
3. 加权平均基金份额本期利润	0.0057	0.0034
4. 期末基金资产净值	1,815,339,915.20	8,014,695,080.45
5. 期末基金份额净值	1.1241	1.1161

注：1、本期已实现收益指基金本期利息收入、投资收益、其他收入（不含公允价值变动收益）扣除相关费用和信用减值损失后的余额，本期利润为本期已实现收益加上本期公允价值变动收益。

2、所述基金业绩指标不包括持有人认购或交易基金的各项费用，计入费用后实际收益水平要低于所列数字。

3.2 基金净值表现

3.2.1 基金份额净值增长率及其与同期业绩比较基准收益率的比较

大成元丰多利债券 A

阶段	净值增长率①	净值增长率标准差②	业绩比较基准收益率③	业绩比较基准收益率标准差④	①-③	②-④
过去三个月	0.93%	0.15%	-0.40%	0.15%	1.33%	0.00%
过去六个月	1.37%	0.12%	-0.63%	0.15%	2.00%	-0.03%
过去一年	4.31%	0.11%	1.63%	0.14%	2.68%	-0.03%
自基金合同生效起至今	12.41%	0.11%	8.53%	0.16%	3.88%	-0.05%

大成元丰多利债券 C

阶段	净值增长率①	净值增长率标准差②	业绩比较基准收益率③	业绩比较基准收益率标准差④	①-③	②-④
过去三个月	0.86%	0.15%	-0.40%	0.15%	1.26%	0.00%
过去六个月	1.22%	0.12%	-0.63%	0.15%	1.85%	-0.03%
过去一年	4.00%	0.11%	1.63%	0.14%	2.37%	-0.03%
自基金合同生效起至今	11.61%	0.11%	8.53%	0.16%	3.08%	-0.05%

3.2.2 自基金合同生效以来基金累计净值增长率变动及其与同期业绩比较基准收益

率变动的比较

大成元丰多利债券A累计净值增长率与同期业绩比较基准收益率的历史走势对比图

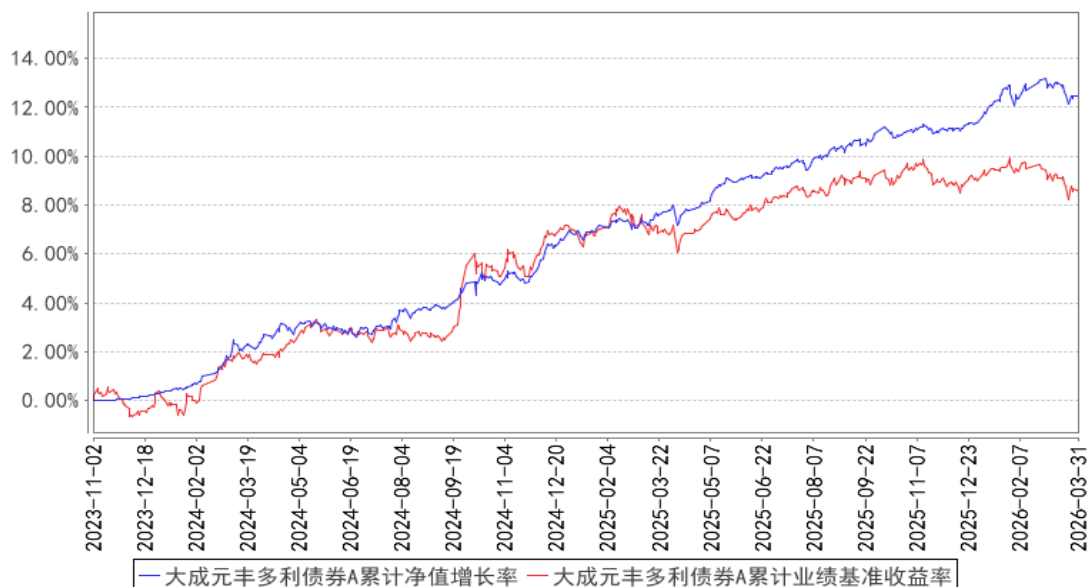

大成元丰多利债券C累计净值增长率与同期业绩比较基准收益率的历史走势对比图

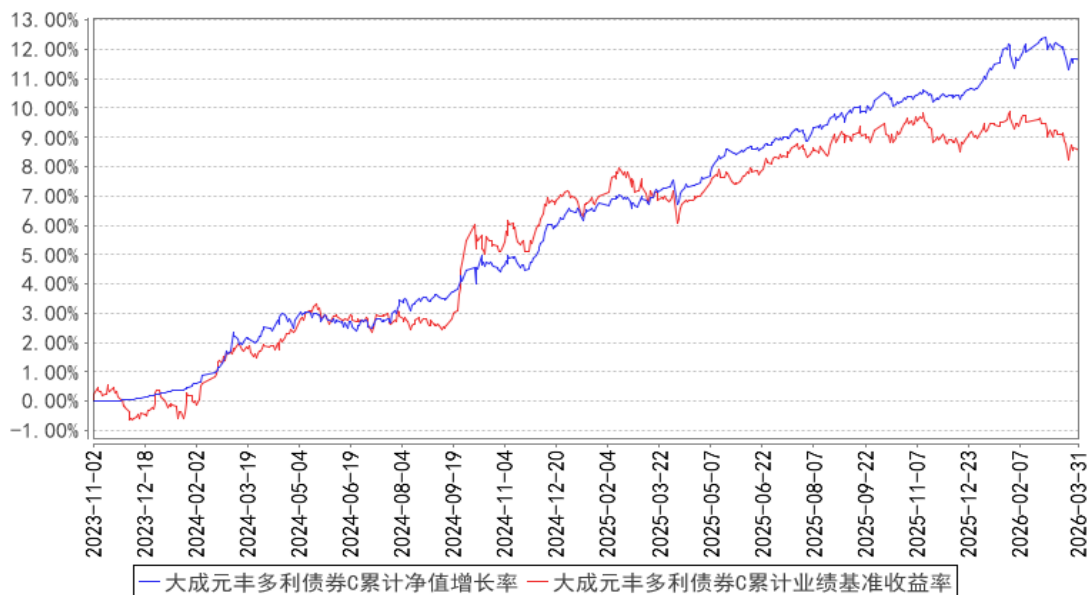

注：本基金合同规定，基金管理人应当自基金合同生效之日起六个月内使基金的投资组合比例符合基金合同的约定。建仓期结束时，本基金的投资组合比例符合基金合同的约定。

§4 管理人报告

4.1 基金经理（或基金经理小组）简介

姓名	职务	任本基金的基金经理期限		证券从业年限	说明
		任职日期	离任日期		
孙丹	本基金基金经理，	2023年11月2日	-	18年	美国德克萨斯 A&M 大学经济学硕士。2008年至 2012 年任景顺长城产品开发部产品

混合资产 投资部总 监				<p>经理。2012 年至 2014 年任华夏基金机构债券投资部研究员。2014 年 5 月加入大成基金管理有限公司, 曾担任固定收益总部信用策略及宏观利率研究员、基金经理助理、固定收益总部总监助理、固定收益总部副总监、混合资产投资部副总监, 现任混合资产投资部总监。2017 年 5 月 8 日起任大成景尚灵活配置混合型证券投资基金、大成景兴信用债债券型证券投资基金基金经理。2017 年 5 月 8 日至 2019 年 10 月 31 日任大成景荣债券型证券投资基金(原大成景荣保本混合型证券投资基金转型)基金经理。2017 年 5 月 31 日至 2020 年 10 月 20 日任大成惠裕定期开放纯债债券型证券投资基金基金经理。2017 年 6 月 2 日至 2018 年 11 月 19 日任大成景禄灵活配置混合型证券投资基金基金经理。2017 年 6 月 2 日至 2018 年 12 月 8 日任大成景源灵活配置混合型证券投资基金基金经理。2017 年 6 月 2 日至 2019 年 6 月 15 日任大成景秀灵活配置混合型证券投资基金基金经理。2017 年 6 月 6 日至 2019 年 9 月 29 日任大成惠明定期开放纯债债券型证券投资基金基金经理。2018 年 3 月 14 日至 2018 年 11 月 30 日任大成景辉灵活配置混合型证券投资基金基金经理。2018 年 3 月 14 日至 2018 年 11 月 30 日任大成景沛灵活配置混合型证券投资基金基金经理。2018 年 3 月 14 日至 2018 年 7 月 20 日任大成景裕灵活配置混合型证券投资基金基金经理。2018 年 3 月 14 日起任大成财富管理 2020 生命周期证券投资基金基金经理。2019 年 7 月 31 日至 2020 年 5 月 23 日任大成景丰债券型证券投资基金(LOF)基金经理。2020 年 2 月 27 日至 2021 年 4 月 13 日任大成景泰纯债债券型证券投资基金基金经理。2020 年 3 月 5 日至 2021 年 4 月 14 日任大成恒享混合型证券投资基金基金经理。2020 年 3 月 31 日至 2021 年 4 月 14 日任大成民稳增长混合型证券投资基金基金经理。2020 年 4 月 26 日至 2023 年 8 月 31 日任大成景瑞稳健配置混合型证券投资基金基金经理。2020 年 8 月 21 日至 2021 年 5 月 18 日任大成景和债券型</p>
-------------------	--	--	--	---

				<p>证券投资基金基金经理。2020 年 9 月 3 日至 2021 年 11 月 26 日任大成汇享一年持有期混合型证券投资基金基金经理。</p> <p>2020 年 9 月 23 日至 2023 年 3 月 24 日任大成尊享 18 个月持有期混合型发起式证券投资基金（原大成尊享 18 个月定期开放混合型证券投资基金转型）基金经理。</p> <p>2020 年 11 月 16 日至 2024 年 12 月 9 日任大成卓享一年持有期混合型证券投资基金基金经理。2020 年 11 月 18 日至 2024 年 8 月 14 日任大成丰享回报混合型证券投资基金基金经理。2021 年 4 月 22 日至 2024 年 6 月 6 日任大成安享得利六个月持有期混合型证券投资基金基金经理。</p> <p>2022 年 3 月 11 日起任大成民享安盈一年持有期混合型证券投资基金基金经理。</p> <p>2023 年 2 月 24 日至 2025 年 4 月 14 日任大成盛享一年持有期混合型证券投资基金基金经理。2023 年 11 月 2 日起任大成元丰多利债券型证券投资基金基金经理。2024 年 4 月 2 日起任大成元辰招利债券型证券投资基金基金经理。2025 年 3 月 10 日起任大成安享得利六个月持有期混合型证券投资基金基金经理。2025 年 11 月 4 日起任大成元享臻利债券型证券投资基金基金经理。2025 年 12 月 18 日起任大成优享 6 个月持有期混合型证券投资基金基金经理。具有基金从业资格。国籍：中国</p>
--	--	--	--	---

注：1、任职日期、离任日期为本基金管理人作出决定之日。

2、证券从业年限的计算标准遵从中国证监会《证券基金经营机构董事、监事、高级管理人员及从业人员监督管理办法》的相关规定。

4.1.1 期末兼任私募资产管理计划投资经理的基金经理同时管理的产品情况

无。

4.2 管理人对报告期内本基金运作合规守信情况的说明

报告期内，本基金管理人严格遵守《中华人民共和国证券投资基金法》等有关法律法规及基金合同、基金招募说明书等有关基金法律文件的规定，以取信于市场、取信于社会投资公众为宗旨，本着诚实信用、勤勉尽责的原则管理和运用基金资产，在规范基金运作和严格控制投资风险的前提下，为基金份额持有人谋求最大利益，无损害基金份额持有人利益的行为。

4.3 公平交易专项说明

4.3.1 公平交易制度的执行情况

报告期内，公司严格执行了公平交易的原则和制度。公司运用统计分析方法和工具，对旗下所有投资组合连续 4 个季度的日内、3 日内、5 日内及 10 日内股票及债券交易同向交易价差进行分析，针对同一基金经理管理的多个投资组合及公私募兼任基金经理管理的多个投资组合的投资交易行为加强了公平交易监测与分析，包括对不同时间窗下（同日、3 日、5 日、10 日）反向交易和同向交易价差监控的分析。分析结果表明：债券交易同向交易频率较低；部分股票同向交易溢价率较大主要来源于投资策略差异、市场因素（如个股当日价格振幅较高）及组合经理交易时机选择，同时结合交易价差专项统计分析，未发现违反公平交易原则的异常情况。

4.3.2 异常交易行为的专项说明

报告期内，公司旗下所有投资组合未发现存在异常交易行为。公司旗下投资组合间存在证券同日反向交易，但不存在参与交易所公开竞价同日反向交易成交较少的单边交易量超过该证券当日成交量 5% 的情形。投资组合间相邻交易日反向交易的市场成交比例、成交均价等交易结果数据表明该类交易不对市场产生重大影响，无异常。

4.4 报告期内基金的投资策略和运作分析

一季度，在原有宏观逻辑的基础之上，地缘事件对大部分资产都带来了更大的波动。霍尔木兹海峡的通航量急剧下降，原油价格大幅上升，美联储货币政策和全球经济的不确定性上升。对事件短期走向做出准确预判是困难的，跟踪事件的短期变化对投资可能也未必真的有多大帮助，把握住重要的慢变量可能反而是应对即期不确定性的有效策略。

组合基于地缘事件可能出现的不同情景，在风险预算范围内，调整了各类资产的摆布。

4.5 报告期内基金的业绩表现

截至本报告期末大成元丰多利债券 A 的基金份额净值为 1.1241 元，本报告期基金份额净值增长率为 0.93%，同期业绩比较基准收益率为 -0.40%；截至本报告期末大成元丰多利债券 C 的基金份额净值为 1.1161 元，本报告期基金份额净值增长率为 0.86%，同期业绩比较基准收益率为 -0.40%。

4.6 报告期内基金持有人数或基金资产净值预警说明

无。

§5 投资组合报告

5.1 报告期末基金资产组合情况

序号	项目	金额（元）	占基金总资产的比例（%）
1	权益投资	839,345,153.01	8.40
	其中：股票	839,345,153.01	8.40
2	基金投资	-	-
3	固定收益投资	9,066,195,290.79	90.78
	其中：债券	9,066,195,290.79	90.78
	资产支持证券	-	-
4	贵金属投资	-	-
5	金融衍生品投资	-	-
6	买入返售金融资产	-	-
	其中：买断式回购的买入返售金融资产	-	-
7	银行存款和结算备付金合计	23,261,965.33	0.23
8	其他资产	57,822,004.71	0.58
9	合计	9,986,624,413.84	100.00

注：本基金通过深港通交易机制投资的港股公允价值为 52,634,936.33 元，占期末基金资产净值的比例为 0.54%。

5.2 报告期末按行业分类的股票投资组合

5.2.1 报告期末按行业分类的境内股票投资组合

代码	行业类别	公允价值（元）	占基金资产净值比例（%）
A	农、林、牧、渔业	12,242,468.00	0.12
B	采矿业	34,396,275.00	0.35
C	制造业	643,172,672.69	6.54
D	电力、热力、燃气及水生产和供应业	-	-
E	建筑业	-	-
F	批发和零售业	12,766,978.00	0.13
G	交通运输、仓储和邮政业	17,471,714.00	0.18
H	住宿和餐饮业	-	-
I	信息传输、软件和信息技术服务业	29,141,090.67	0.30
J	金融业	33,805,670.50	0.34
K	房地产业	-	-
L	租赁和商务服务业	-	-
M	科学研究和技术服务业	-	-
N	水利、环境和公共设施管理业	-	-
O	居民服务、修理和其他服务业	-	-
P	教育	-	-

Q	卫生和社会工作	3,713,347.82	0.04
R	文化、体育和娱乐业	-	-
S	综合	-	-
	合计	786,710,216.68	8.00

5.2.2 报告期末按行业分类的港股通投资股票投资组合

行业类别	公允价值（人民币）	占基金资产净值比例（%）
通讯	16,965,840.10	0.17
非必需消费品	-	-
必需消费品	1,699,784.70	0.02
能源	18,146,388.40	0.18
金融	-	-
房地产	9,035,227.35	0.09
医疗保健	-	-
工业	-	-
材料	-	-
科技	6,787,695.78	0.07
公用事业	-	-
政府	-	-
合计	52,634,936.33	0.54

注：以上分类采用彭博行业分类标准。

5.3 期末按公允价值占基金资产净值比例大小排序的股票投资明细

5.3.1 报告期末按公允价值占基金资产净值比例大小排序的前十名股票投资明细

序号	股票代码	股票名称	数量（股）	公允价值（元）	占基金资产净值比例（%）
1	600176	中国巨石	2,214,600	53,836,926.00	0.55
2	002595	豪迈科技	510,400	40,413,472.00	0.41
3	000338	潍柴动力	1,310,780	31,773,307.20	0.32
4	002262	恩华药业	1,184,700	26,537,280.00	0.27
5	600660	福耀玻璃	458,300	26,123,100.00	0.27
6	000333	美的集团	339,300	25,905,555.00	0.26
7	688187	时代电气	494,658	25,697,483.10	0.26
8	300677	英科医疗	344,080	20,190,614.40	0.21
9	00883	中国海洋石油	734,000	18,146,388.40	0.18
10	000913	钱江摩托	1,085,838	18,100,919.46	0.18

注：对于同时在 A+H 股上市的股票（如有），合并计算公允价值参与排序，并按照不同股票分别披露。

5.4 报告期末按债券品种分类的债券投资组合

序号	债券品种	公允价值（元）	占基金资产净值比例（%）
1	国家债券	106,622,669.72	1.08

2	央行票据	-	-
3	金融债券	3,441,993,751.52	35.02
	其中：政策性金融债	1,550,019,350.67	15.77
4	企业债券	487,814,226.32	4.96
5	企业短期融资券	902,676,706.84	9.18
6	中期票据	4,127,087,936.39	41.98
7	可转债（可交换债）	-	-
8	同业存单	-	-
9	其他	-	-
10	合计	9,066,195,290.79	92.23

5.5 报告期末按公允价值占基金资产净值比例大小排序的前五名债券投资明细

序号	债券代码	债券名称	数量（张）	公允价值（元）	占基金资产净值比例（%）
1	012680182	26 国家能源 SCP001	5,000,000	501,482,684.93	5.10
2	102585019	25 汇金 MTN007	2,500,000	251,800,452.05	2.56
3	09250207	25 国开清发 07	2,400,000	243,589,742.47	2.48
4	012680474	26 南电 SCP002	2,000,000	200,316,273.97	2.04
5	230203	23 国开 03	1,700,000	174,672,205.48	1.78

5.6 报告期末按公允价值占基金资产净值比例大小排序的前十名资产支持证券投资 明细

无。

5.7 报告期末按公允价值占基金资产净值比例大小排序的前五名贵金属投资明细

无。

5.8 报告期末按公允价值占基金资产净值比例大小排序的前五名权证投资明细

无。

5.9 报告期末本基金投资的国债期货交易情况说明

5.9.1 本期国债期货投资政策

债期货作为利率衍生品的一种，有助于管理债券组合的久期、流动性和风险水平。基金管理人将按照相关法律法规的规定，结合对宏观经济形势和政策趋势的判断、对债券市场进行定性和定量分析。构建量化分析体系，对国债期货和现货的基差、国债期货的流动性、波动水平、套期保值的有效性等指标进行跟踪监控，在最大限度保证基金资产安全的基础上，力求实现所资产的长期稳定增值。

5.9.2 报告期末本基金投资的国债期货持仓和损益明细

代码	名称	持仓量 (买/卖)	合约市值(元)	公允价值变动 (元)	风险指标说明
TL2606	TL2606	-37	-41,284,600.00	384,800.00	-
公允价值变动总额合计 (元)					384,800.00
国债期货投资本期收益 (元)					446,061.45
国债期货投资本期公允价值变动 (元)					384,800.00

注：买入持仓量以正数表示，卖出持仓量以负数表示，单位为手。

5.9.3 本期国债期货投资评价

为有效控制债券投资的系统性风险，本基金根据风险管理的原则，以套期保值为目的，适度运用国债期货，提高投资组合的运作效率。在国债期货投资时，本基金将首先分析国债期货各合约价格与最便宜可交割券的关系，选择定价合理的国债期货合约，其次，考虑国债期货各合约的流动性情况，最终确定与现货组合的合适匹配，以达到风险管理的目标。

5.10 投资组合报告附注

5.10.1 本基金投资的前十名证券的发行主体本期是否出现被监管部门立案调查，或在报告编制日前一年内受到公开谴责、处罚的情形

1、本基金投资的前十名证券 24 国开 02、23 国开 03、25 国开清发 07 的发行主体国家开发银行于 2025 年 9 月 22 日因违反金融统计相关规定等受到中国人民银行处罚（银罚决字〔2025〕66 号）。本基金认为，对国家开发银行的处罚不会对其投资价值构成实质性负面影响。

2、本基金投资的前十名证券 22 交行二级资本债 02A 的发行主体交通银行股份有限公司于 2025 年 12 月 10 日因违反账户管理规定、违反清算管理规定、违反特约商户实名制管理规定、违反反假货币业务管理规定、占压财政存款或者资金、违反国库科目设置和使用规定、违反信用信息采集、提供、查询及相关管理规定、未按规定履行客户身份识别义务、未按规定保存客户身份资料和交易记录、未按规定报送大额交易报告或者可疑交易报告、与身份不明的客户进行交易或者为客户开立匿名账户、假名账户等受到中国人民银行处罚（银罚决字〔2025〕96 号）。本基金认为，对交通银行股份有限公司的处罚不会对其投资价值构成实质性负面影响。

3、本基金投资的前十名证券 22 工行二级资本债 04A、25 工行永续债 01BC 的发行主体中国工商银行股份有限公司于 2025 年 12 月 10 日因违反金融统计相关规定、违反账户管理规定、违反清算管理规定、违反特约商户实名制管理规定、违反反假货币业务管理规定、违反信用信息采集、提供、查询及相关管理规定、未按规定履行客户身份识别义务、未按规定保存客户身份资料和交易记录、未按规定报送大额交易报告或者可疑交易报告、与身份不明的客户进行交易等受到中国人民银行处罚（银罚决字〔2025〕110 号）。本基金认为，对中国工商银行股份有限公司的处罚不

会对其投资价值构成实质性负面影响。

5.10.2 基金投资的前十名股票是否超出基金合同规定的备选股票库

本基金投资的前十名股票未超出基金合同规定的备选股票库。

5.10.3 其他资产构成

序号	名称	金额（元）
1	存出保证金	1,972,319.68
2	应收证券清算款	7,668,731.10
3	应收股利	-
4	应收利息	-
5	应收申购款	48,180,953.93
6	其他应收款	-
7	其他	-
8	合计	57,822,004.71

5.10.4 报告期末持有的处于转股期的可转换债券明细

无。

5.10.5 报告期末前十名股票中存在流通受限情况的说明

无。

5.10.6 投资组合报告附注的其他文字描述部分

由于四舍五入原因，分项之和与合计可能有尾差。

§6 开放式基金份额变动

单位：份

项目	大成元丰多利债券 A	大成元丰多利债券 C
报告期期初基金份额总额	865,319,733.70	3,025,671,233.33
报告期期间基金总申购份额	1,171,970,048.46	6,707,845,439.11
减：报告期期间基金总赎回份额	422,349,904.31	2,552,566,385.62
报告期期间基金拆分变动份额（份额减少以“-”填列）	-	-
报告期期末基金份额总额	1,614,939,877.85	7,180,950,286.82

§7 基金管理人运用固有资金投资本基金情况

7.1 基金管理人持有本基金份额变动情况

无。

7.2 基金管理人运用固有资金投资本基金交易明细

无。

§ 8 影响投资者决策的其他重要信息

8.1 报告期内单一投资者持有基金份额比例达到或超过 20%的情况

无。

8.2 影响投资者决策的其他重要信息

无。

§9 备查文件目录

9.1 备查文件目录

- 1、中国证监会批准设立大成元丰多利债券型证券投资基金的文件；
- 2、《大成元丰多利债券型证券投资基金基金合同》；
- 3、《大成元丰多利债券型证券投资基金托管协议》；
- 4、大成基金管理有限公司批准文件、营业执照、公司章程；
- 5、本报告期内在规定报刊上披露的各种公告原稿。

9.2 存放地点

备查文件存放在本基金管理人和托管人的住所。

9.3 查阅方式

投资者可在营业时间免费查阅，或登录本基金管理人网站 <http://www.dcfund.com.cn> 进行查阅。

大成基金管理有限公司

2026 年 4 月 22 日