

# 民生加银精选混合型证券投资基金 2026 年第 1 季度报告

2026 年 3 月 31 日

基金管理人：民生加银基金管理有限公司

基金托管人：中国建设银行股份有限公司

报告送出日期：2026 年 4 月 22 日

## §1 重要提示

基金管理人的董事会及董事保证本报告所载资料不存在虚假记载、误导性陈述或重大遗漏，并对其内容的真实性、准确性和完整性承担个别及连带责任。

基金托管人中国建设银行股份有限公司根据本基金合同规定，于 2026 年 04 月 21 日复核了本报告中的财务指标、净值表现和投资组合报告等内容，保证复核内容不存在虚假记载、误导性陈述或者重大遗漏。

基金管理人承诺以诚实信用、勤勉尽责的原则管理和运用基金资产，但不保证基金一定盈利。

基金的过往业绩并不代表其未来表现。投资有风险，投资者在作出投资决策前应仔细阅读本基金的招募说明书。

本报告中财务资料未经审计。

本报告期自 2026 年 01 月 01 日起至 2026 年 03 月 31 日止。

## §2 基金产品概况

基金简称	民生加银精选混合
基金主代码	690003
基金运作方式	契约型开放式
基金合同生效日	2010 年 2 月 3 日
报告期末基金份额总额	87,618,417.23 份
投资目标	在充分控制基金资产风险、保持基金资产流动性的前提下，追求超越业绩比较基准的投资回报，争取实现基金资产的长期稳定增值。
投资策略	本基金采取自上而下的资产配置与行业配置以及自下而上的个股精选相结合的策略，进行积极主动资产管理。 本基金在个股选择上采取自下而上的股票精选策略，通过构建初选股票池、精选股票池，从基本面角度筛选出具有核心竞争力优势企业，并通过估值水平和流动性筛选个股，构建股票投资组合，最后通过风险评估优化股票投资组合。本基金的债券投资策略主要包括债券投资组合策略和个券选择策略。
业绩比较基准	沪深 300 指数收益率×80%+上证国债指数收益率×20%
风险收益特征	本基金属于混合型证券投资基金，预期风险收益水平高于货币市场基金、债券型基金，低于股票型基金。
基金管理人	民生加银基金管理有限公司
基金托管人	中国建设银行股份有限公司

## §3 主要财务指标和基金净值表现

### 3.1 主要财务指标

单位：人民币元

主要财务指标	报告期（2026 年 1 月 1 日-2026 年 3 月 31 日）
1. 本期已实现收益	5,686,293.78
2. 本期利润	-4,539,855.97
3. 加权平均基金份额本期利润	-0.0568
4. 期末基金资产净值	55,267,641.04
5. 期末基金份额净值	0.6308

注：①所述基金业绩指标不包括持有人认购或交易基金的各项费用，计入费用后实际收益水平要低于所列数字。

②本期已实现收益指基金本期利息收入、投资收益、其他收入（不含公允价值变动收益）扣除相关费用和信用减值损失后的余额，本期利润为本期已实现收益加上本期公允价值变动收益。

### 3.2 基金净值表现

#### 3.2.1 基金份额净值增长率及其与同期业绩比较基准收益率的比较

阶段	净值增长率 ①	净值增长率 标准差②	业绩比较基 准收益率③	业绩比较基 准收益率标 准差④	①-③	②-④
过去三个月	-6.89%	1.60%	-2.96%	0.78%	-3.93%	0.82%
过去六个月	-14.43%	1.56%	-3.06%	0.76%	-11.37%	0.80%
过去一年	28.47%	1.60%	11.96%	0.77%	16.51%	0.83%
过去三年	-7.64%	1.63%	11.26%	0.86%	-18.90%	0.77%
过去五年	-38.10%	1.56%	-4.79%	0.88%	-33.31%	0.68%
自基金合同 生效起至今	-36.92%	1.59%	58.13%	1.08%	-95.05%	0.51%

注：业绩比较基准=沪深 300 指数收益率×80%+上证国债指数收益率×20%

#### 3.2.2 自基金合同生效以来基金累计净值增长率变动及其与同期业绩比较基准收益率变动的比较

民生加银精选混合累计净值增长率与同期业绩比较基准收益率的历史走势对比图

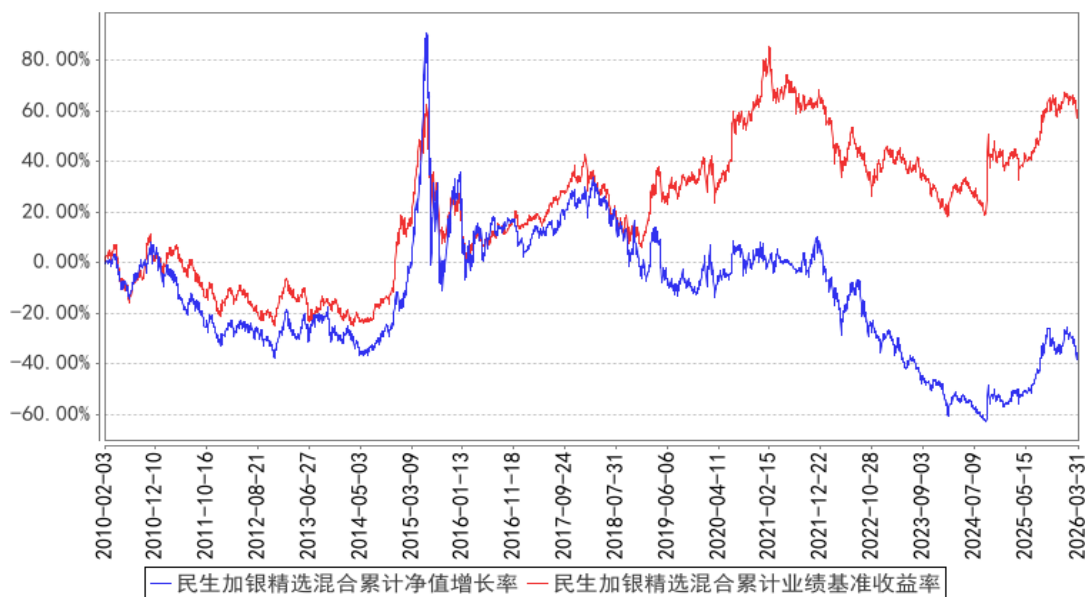

注：本基金合同于 2010 年 2 月 3 日生效，本基金建仓期为自基金合同生效日起的 6 个月。截至建仓期结束，本基金各项资产配置比例符合基金合同及招募说明书有关投资比例的约定。

## §4 管理人报告

### 4.1 基金经理（或基金经理小组）简介

姓名	职务	任本基金的基金经理期限		证券从业年限	说明
		任职日期	离任日期		
刘霄汉	本基金基金经理 (兼任投资经理)、专户理财二部总监	2024 年 7 月 11 日	-	21 年	东北大学经济学硕士。自 2005 年 4 月至 2015 年 3 月任中邮基金管理有限公司投资研究部行业研究员、下游行业研究组组长、投资委员会成员、基金经理；自 2015 年 6 月至 2018 年 6 月任南方基金管理有限公司刘霄汉工作室负责人；自 2018 年 7 月至 2019 年 4 月任华宝基金管理有限公司机构投资部总经理。2019 年 4 月加入民生加银基金管理有限公司，任专户理财二部总监、公司投资决策委员会成员、权益资产条线投资决策委员会成员、基金经理兼任投资经理。自 2021 年 8 月至今担任民生加银品质消费股票型证券投资基金基金经理；自 2024 年 7 月至今担任民生加银精选混合型证券投资基金基金经理；自 2024 年 8 月至今担任民生加银创新成长混合型证券投资基金基金经理。

注：①对基金的首任基金经理，其“任职日期”按基金合同生效日填写，“离任日期”为根据公

司决定确定的解聘日期，对此后的非首任基金经理，“任职日期”和“离任日期”分别指根据公司决定确定的聘任日期和解聘日期。

②证券从业的含义遵从行业协会相关规定。

#### 4.1.1 期末兼任私募资产管理计划投资经理的基金经理同时管理的产品情况

姓名	产品类型	产品数量（只）	资产净值（元）	任职时间
刘霄汉	公募基金	3	90,205,612.57	2021年8月13日
	私募资产管理计划	1	8,101,861.03	2019年5月22日
	其他组合	-	-	-
	合计	4	98,307,473.60	-

注：“任职时间”为首次开始管理上表中本类产品的时间。

#### 4.2 管理人对报告期内本基金运作合规守信情况的说明

本报告期内，基金管理人严格遵守《中华人民共和国证券投资基金法》及其他相关法律法规、证监会规定和基金合同的约定，本着诚实信用、勤勉尽责的原则管理和运用基金资产，在严格控制风险的前提下，为基金份额持有人谋求最大利益。本报告期内，基金运作整体合法合规，无损害基金份额持有人利益的行为。

#### 4.3 公平交易专项说明

##### 4.3.1 公平交易制度的执行情况

公司严格执行《证券投资基金管理公司公平交易制度指导意见》，完善了公司公平交易制度，制度的范围包括境内上市股票、债券的一级市场申购、二级市场交易等所有投资管理活动，同时包括授权、研究分析、投资决策、交易执行、监控等投资管理活动相关的各个环节，形成了有效的公平交易执行体系。

对于场内交易，公司启用了交易系统内的公平交易程序，在指令分发及指令执行阶段，均由系统强制执行公平委托；此外，公司严格控制不同投资组合之间的同日反向交易。

对于场外交易，公司完善银行间市场交易、交易所大宗交易等非集中竞价交易的交易分配制度，保证各投资组合获得公平的交易机会。对于部分债券一级市场申购、非公开发行股票申购等以公司名义进行的交易，各投资组合经理在交易前独立地确定各投资组合的交易价格和数量，公司按照价格优先、比例分配的原则对交易结果进行分配。

本报告期内，本基金管理人公平交易制度得到良好的贯彻执行，未发现存在违反公平交易原

则的情况。

#### 4.3.2 异常交易行为的专项说明

公司严格控制不同投资组合之间的同日反向交易，禁止可能导致不公平交易和利益输送的同日反向交易。本报告期内，本基金未发现可能的异常交易情况，不存在所有投资组合参与的交易所公开竞价同日反向交易成交较少的单边成交量超过该证券当日成交量的 5% 的情况。

#### 4.4 报告期内基金的投资策略和运作分析

2026 年一季度，A 股在一月份春季行情后，市场受地缘战争影响，出现大幅波动，板块分化明显，资源品表现活跃。国际上，美国经济较为强劲，但地缘冲突引发的原油大幅上涨加大通胀压力，联储降息预期有所变化，全球风险资产压力加大，均出现较大幅度调整。国内经济运行平稳，出口强劲；二手房销售有所回暖，房地产行业有望下半年触底。消费修复需要时间，消费相关板块估值中枢尚未稳固，但不断推出的提振消费相关政策值得重视，下半年行业存在困境反转机会。新消费方向经过较长时间调整，具备一定投资价值；创新药持续调整，估值具有优势，存在投资机会。

一季度，本基金积极寻找投资机会，精选个股，在资源品、创新药、科技等方向寻找投资机会，进行配置。我们积极把握方向，挖掘 A 股投资机会。

国内货币政策、财政政策依然宽松，政策支持效应逐步显现。二手房销量触底反弹，房地产行业出现企稳迹象，下半年房地产行业有望企稳，将会降低对经济的负面影响。新的经济动能正在逐步形成，芯片、算力、机器人、创新药等新兴行业对经济产生正向影响，存在较大投资机会。国内消费需要时间修复，最差的时候已经过去，下半年板块整体存在困境反转机会。2026 年 2 季度，我们将采取如下投资策略：控制仓位，自下而上精选个股进行投资配置。重点关注方向：科技、医药、与经济相关的周期品等。

#### 4.5 报告期内基金的业绩表现

截至本报告期末本基金份额净值为 0.6308 元；本报告期基金份额净值增长率为-6.89%，业绩比较基准收益率为-2.96%。

#### 4.6 报告期内基金持有人数或基金资产净值预警说明

报告期内本基金不存在连续二十个工作日基金份额持有人数量不满二百人或者基金资产净值低于五千万元的情形。

## §5 投资组合报告

## 5.1 报告期末基金资产组合情况

序号	项目	金额（元）	占基金总资产的比例（%）
1	权益投资	51,622,704.00	93.10
	其中：股票	51,622,704.00	93.10
2	基金投资	-	-
3	固定收益投资	1,316,880.38	2.38
	其中：债券	1,316,880.38	2.38
	资产支持证券	-	-
4	贵金属投资	-	-
5	金融衍生品投资	-	-
6	买入返售金融资产	-	-
	其中：买断式回购的买入返售金融资产	-	-
7	银行存款和结算备付金合计	2,049,777.34	3.70
8	其他资产	457,515.04	0.83
9	合计	55,446,876.76	100.00

## 5.2 报告期末按行业分类的股票投资组合

## 5.2.1 报告期末按行业分类的境内股票投资组合

代码	行业类别	公允价值（元）	占基金资产净值比例（%）
A	农、林、牧、渔业	-	-
B	采矿业	-	-
C	制造业	44,721,044.00	80.92
D	电力、热力、燃气及水生产和供应业	-	-
E	建筑业	-	-
F	批发和零售业	-	-
G	交通运输、仓储和邮政业	-	-
H	住宿和餐饮业	-	-
I	信息传输、软件和信息技术服务业	-	-
J	金融业	6,901,660.00	12.49
K	房地产业	-	-
L	租赁和商务服务业	-	-
M	科学研究和技术服务业	-	-
N	水利、环境和公共设施管理业	-	-
O	居民服务、修理和其他服务业	-	-
P	教育	-	-
Q	卫生和社会工作	-	-

R	文化、体育和娱乐业	-	-
S	综合	-	-
	合计	51,622,704.00	93.40

## 5.2.2 报告期末按行业分类的港股通投资股票投资组合

注：本基金本报告期末未持有港股通投资股票。

## 5.3 期末按公允价值占基金资产净值比例大小排序的股票投资明细

### 5.3.1 报告期末按公允价值占基金资产净值比例大小排序的前十名股票投资明细

序号	股票代码	股票名称	数量（股）	公允价值（元）	占基金资产净值比例（%）
1	600276	恒瑞医药	68,300	3,771,526.00	6.82
2	601100	恒立液压	33,400	3,206,400.00	5.80
3	688041	海光信息	15,100	3,174,926.00	5.74
4	603119	浙江荣泰	39,000	2,836,860.00	5.13
5	688072	拓荆科技	7,400	2,738,000.00	4.95
6	688192	迪哲医药	50,000	2,709,500.00	4.90
7	002851	麦格米特	27,700	2,692,440.00	4.87
8	601211	国泰海通	148,000	2,455,320.00	4.44
9	688271	联影医疗	21,500	2,408,000.00	4.36
10	688321	微芯生物	79,600	2,274,172.00	4.11

## 5.4 报告期末按债券品种分类的债券投资组合

序号	债券品种	公允价值（元）	占基金资产净值比例（%）
1	国家债券	1,316,880.38	2.38
2	央行票据	-	-
3	金融债券	-	-
	其中：政策性金融债	-	-
4	企业债券	-	-
5	企业短期融资券	-	-
6	中期票据	-	-
7	可转债（可交换债）	-	-
8	同业存单	-	-
9	其他	-	-
10	合计	1,316,880.38	2.38

## 5.5 报告期末按公允价值占基金资产净值比例大小排序的前五名债券投资明细

序号	债券代码	债券名称	数量（张）	公允价值（元）	占基金资产净值比例（%）
1	019773	25 国债 08	12,000	1,215,929.42	2.20
2	019785	25 国债 13	1,000	100,950.96	0.18

## 5.6 报告期末按公允价值占基金资产净值比例大小排序的前十名资产支持证券投资 明细

注：本基金本报告期末未持有资产支持证券。

#### 5.7 报告期末按公允价值占基金资产净值比例大小排序的前五名贵金属投资明细

注：本基金本报告期末未持有贵金属。

#### 5.8 报告期末按公允价值占基金资产净值比例大小排序的前五名权证投资明细

注：本基金本报告期末未持有权证。

#### 5.9 报告期末本基金投资的股指期货交易情况说明

##### 5.9.1 报告期末本基金投资的股指期货持仓和损益明细

注：本基金本报告期末未持有股指期货。

##### 5.9.2 本基金投资股指期货的投资政策

本基金尚未在基金合同中明确股指期货的投资策略、比例限制、信息披露等，本基金暂不参与股指期货交易。

#### 5.10 报告期末本基金投资的国债期货交易情况说明

##### 5.10.1 本期国债期货投资政策

本基金尚未在基金合同中明确国债期货的投资策略、比例限制、信息披露等，本基金暂不参与国债期货交易。

##### 5.10.2 报告期末本基金投资的国债期货持仓和损益明细

注：本基金本报告期末未持有国债期货。

##### 5.10.3 本期国债期货投资评价

本基金本报告期末未持有国债期货。

#### 5.11 投资组合报告附注

##### 5.11.1 本基金投资的前十名证券的发行主体本期是否出现被监管部门立案调查，或在报告编制日前一年内受到公开谴责、处罚的情形

本基金投资的前十名证券的发行主体在报告编制日前一年内受到处罚如下：

浙江荣泰电工器材股份有限公司因违法违规被浙江省统计局处罚。

除上述发行主体外，未发现本基金投资的前十名证券的发行主体本期出现被监管部门立案调查，或在报告编制日前一年内受到公开谴责、处罚的情形。

本基金对上述主体所发行证券的投资决策程序符合法律法规、基金合同和公司投资制度的规

定。

### 5.11.2 基金投资的前十名股票是否超出基金合同规定的备选股票库

本基金不存在投资的前十名股票超出基金合同规定的备选股票库情况。

### 5.11.3 其他资产构成

序号	名称	金额（元）
1	存出保证金	20,067.39
2	应收证券清算款	424,415.65
3	应收股利	-
4	应收利息	-
5	应收申购款	13,032.00
6	其他应收款	-
7	其他	-
8	合计	457,515.04

### 5.11.4 报告期末持有的处于转股期的可转换债券明细

注：本基金本报告期末未持有处于转股期的可转换债券。

### 5.11.5 报告期末前十名股票中存在流通受限情况的说明

注：本基金本报告期末前十名股票中不存在流通受限情况。

### 5.11.6 投资组合报告附注的其他文字描述部分

由于四舍五入的原因，分项之和与合计项之间可能存在尾差。

## §6 开放式基金份额变动

单位：份

报告期期初基金份额总额	73,790,031.69
报告期期间基金总申购份额	22,326,830.44
减：报告期期间基金总赎回份额	8,498,444.90
报告期期间基金拆分变动份额（份额减少以“-”填列）	-
报告期期末基金份额总额	87,618,417.23

## §7 基金管理人运用固有资金投资本基金情况

### 7.1 基金管理人持有本基金份额变动情况

注：本报告期内无基金管理人持有本基金份额的情况。

### 7.2 基金管理人运用固有资金投资本基金交易明细

注：本报告期内无基金管理人运用固有资金投资本基金的情况。

## §8 影响投资者决策的其他重要信息

### 8.1 报告期内单一投资者持有基金份额比例达到或超过 20%的情况

注：本基金本报告期内不存在持有基金份额比例达到或者超过 20%的单一投资者的情况。

### 8.2 影响投资者决策的其他重要信息

报告期内，本基金管理人发布了如下公告：

- 1 2026 年 1 月 22 日 民生加银基金管理有限公司旗下部分基金 2025 年第 4 季度报告提示性公告
- 2 2026 年 1 月 22 日 民生加银精选混合型证券投资基金 2025 年第 4 季度报告
- 3 2026 年 3 月 30 日 民生加银基金管理有限公司旗下部分基金 2025 年年度报告提示性公告
- 4 2026 年 3 月 30 日 民生加银精选混合型证券投资基金 2025 年年度报告

## §9 备查文件目录

### 9.1 备查文件目录

- (1) 中国证监会核准基金募集的文件；
- (2) 《民生加银精选混合型证券投资基金招募说明书》；
- (3) 《民生加银精选混合型证券投资基金基金合同》；
- (4) 《民生加银精选混合型证券投资基金托管协议》；
- (5) 法律意见书；
- (6) 基金管理人业务资格批件、营业执照；
- (7) 基金托管人业务资格批件、营业执照。

### 9.2 存放地点

备查文件存放于基金管理人和/或基金托管人的住所。

### 9.3 查阅方式

投资者可到基金管理人和/或基金托管人的办公场所、营业场所及网站免费查阅备查文件。在支付工本费后，投资者可在合理时间内取得备查文件的复制件或复印件。

民生加银基金管理有限公司

2026 年 4 月 22 日