

华商收益增强债券型
证券投资基金
2026 年第 1 季度报告

2026 年 3 月 31 日

基金管理人：华商基金管理有限公司

基金托管人：中国建设银行股份有限公司

报告送出日期：2026 年 4 月 22 日

§1 重要提示

基金管理人的董事会及董事保证本报告所载资料不存在虚假记载、误导性陈述或重大遗漏，并对其内容的真实性、准确性和完整性承担个别及连带责任。

基金托管人中国建设银行股份有限公司根据本基金合同规定，于 2026 年 04 月 20 日复核了本报告中的财务指标、净值表现和投资组合报告等内容，保证复核内容不存在虚假记载、误导性陈述或者重大遗漏。

基金管理人承诺以诚实信用、勤勉尽责的原则管理和运用基金资产，但不保证基金一定盈利。

基金的过往业绩并不代表其未来表现。投资有风险，投资者在作出投资决策前应仔细阅读本基金的招募说明书。

本报告中财务资料未经审计。

本报告期自 2026 年 01 月 01 日起至 03 月 31 日止。

§2 基金产品概况

基金简称	华商收益增强债券
基金主代码	630003
基金运作方式	契约型开放式
基金合同生效日	2009 年 1 月 23 日
报告期末基金份额总额	1,270,344,888.17 份
投资目标	本基金在追求基金资产稳定增值的基础上，力求获得高于业绩比较基准的投资收益。
投资策略	<p>自上而下确定投资策略和自下而上个券选择策略相结合，构建和管理投资组合。具体投资策略主要包括利率策略、信用策略、相对价值策略、债券组合构建及调整策略、可转债投资策略、资产支持证券投资策略等。同时，通过对首次发行和增发公司的内在价值与一级市场申购收益率的细致分析，积极参与一级市场申购，在保证基金资产安全的前提下提升组合的回报率。</p> <p>本基金将根据国内外宏观经济形势、市场利率走势和资金供求情况分析，预测债券市场利率走势，并结合各类固定收益产品收益率、流动性、信用风险、久期、税收和利率敏感性分析，评定各类产品的投资价值，在严格控制风险的前提下，主动构建及调整固定收益投资组合，力争获取超额收益。此外，通过对首次发行和增发股票内在价值和申购收益率的综合分析，积极参与一级市场申购，获得较为安全的新股申购收益。</p> <p>具体投资策略详见基金合同。</p>

业绩比较基准	中证综合债指数收益率		
风险收益特征	本基金为债券型基金，在证券投资基金中属于中等风险的品种，其预期风险与收益高于货币市场基金，低于混合型基金和股票型基金。		
基金管理人	华商基金管理有限公司		
基金托管人	中国建设银行股份有限公司		
下属分级基金的基金简称	华商收益增强债券 A	华商收益增强债券 B	华商收益增强债券 C
下属分级基金的交易代码	630003	630103	023671
报告期末下属分级基金的份额总额	395,195,088.72 份	36,001,883.85 份	839,147,915.60 份

§3 主要财务指标和基金净值表现

3.1 主要财务指标

单位：人民币元

主要财务指标	报告期（2026 年 1 月 1 日-2026 年 3 月 31 日）		
	华商收益增强债券 A	华商收益增强债券 B	华商收益增强债券 C
1. 本期已实现收益	9,400,617.53	684,052.95	4,691,710.83
2. 本期利润	5,282,679.40	482,869.63	367,295.86
3. 加权平均基金份额本期利润	0.0152	0.0171	0.0009
4. 期末基金资产净值	594,576,651.57	51,202,363.38	1,261,659,811.27
5. 期末基金份额净值	1.505	1.422	1.504

注：1. 本期已实现收益指基金本期利息收入、投资收益、其他收入（不含公允价值变动收益）扣除相关费用和信用减值损失后的余额，本期利润为本期已实现收益加上本期公允价值变动收益。

2. 所述基金业绩指标不包括持有人认购或交易基金的各项费用，计入费用后实际收益水平要低于所列数字。

3.2 基金净值表现

3.2.1 基金份额净值增长率及其与同期业绩比较基准收益率的比较

华商收益增强债券 A

阶段	净值增长率①	净值增长率 标准差②	业绩比较基 准收益率③	业绩比较基 准收益率标 准差④	①—③	②—④
过去三个月	1.01%	0.14%	0.82%	0.04%	0.19%	0.10%
过去六个月	1.07%	0.12%	1.36%	0.05%	-0.29%	0.07%
过去一年	3.08%	0.11%	2.19%	0.07%	0.89%	0.04%
过去三年	12.90%	0.26%	13.75%	0.08%	-0.85%	0.18%
过去五年	26.15%	0.30%	23.64%	0.07%	2.51%	0.23%

自基金合同生效起至今	127.92%	0.38%	95.30%	0.07%	32.62%	0.31%
------------	---------	-------	--------	-------	--------	-------

华商收益增强债券 B

阶段	净值增长率①	净值增长率 标准差②	业绩比较基 准收益率③	业绩比较基 准收益率标 准差④	①—③	②—④
过去三个月	0.92%	0.14%	0.82%	0.04%	0.10%	0.10%
过去六个月	0.92%	0.12%	1.36%	0.05%	-0.44%	0.07%
过去一年	2.89%	0.11%	2.19%	0.07%	0.70%	0.04%
过去三年	11.88%	0.26%	13.75%	0.08%	-1.87%	0.18%
过去五年	23.98%	0.30%	23.64%	0.07%	0.34%	0.23%
自基金合同生效起至今	112.40%	0.38%	95.30%	0.07%	17.10%	0.31%

华商收益增强债券 C

阶段	净值增长率①	净值增长率 标准差②	业绩比较基 准收益率③	业绩比较基 准收益率标 准差④	①—③	②—④
过去三个月	1.01%	0.14%	0.82%	0.04%	0.19%	0.10%
过去六个月	1.01%	0.12%	1.36%	0.05%	-0.35%	0.07%
过去一年	3.08%	0.11%	2.19%	0.07%	0.89%	0.04%
自基金合同生效起至今	2.80%	0.11%	2.14%	0.08%	0.66%	0.03%

3.2.2 自基金合同生效以来基金累计净值增长率变动及其与同期业绩比较基准收益率变动的比较

华商收益增强债券A累计净值增长率与同期业绩比较基准收益率的历史走势对比图

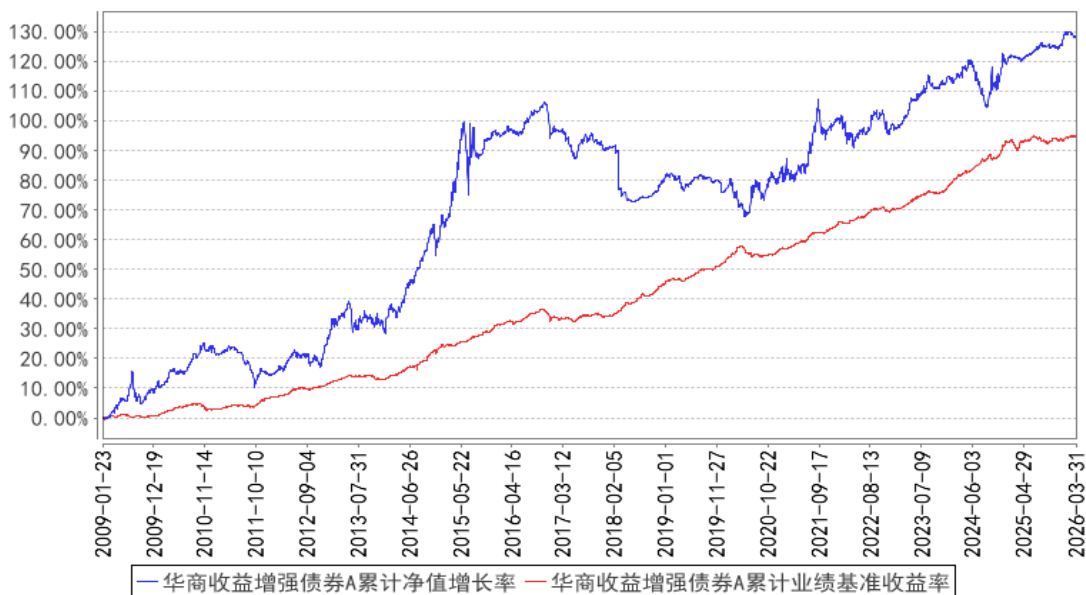

华商收益增强债券B累计净值增长率与同期业绩比较基准收益率的历史走势对比图

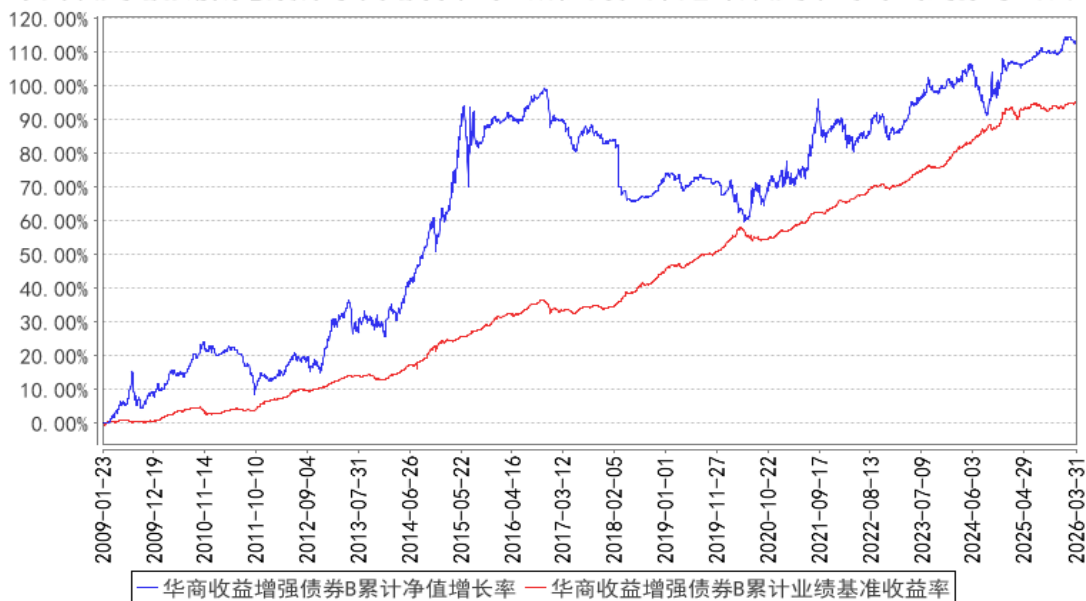

华商收益增强债券C累计净值增长率与同期业绩比较基准收益率的历史走势对比图

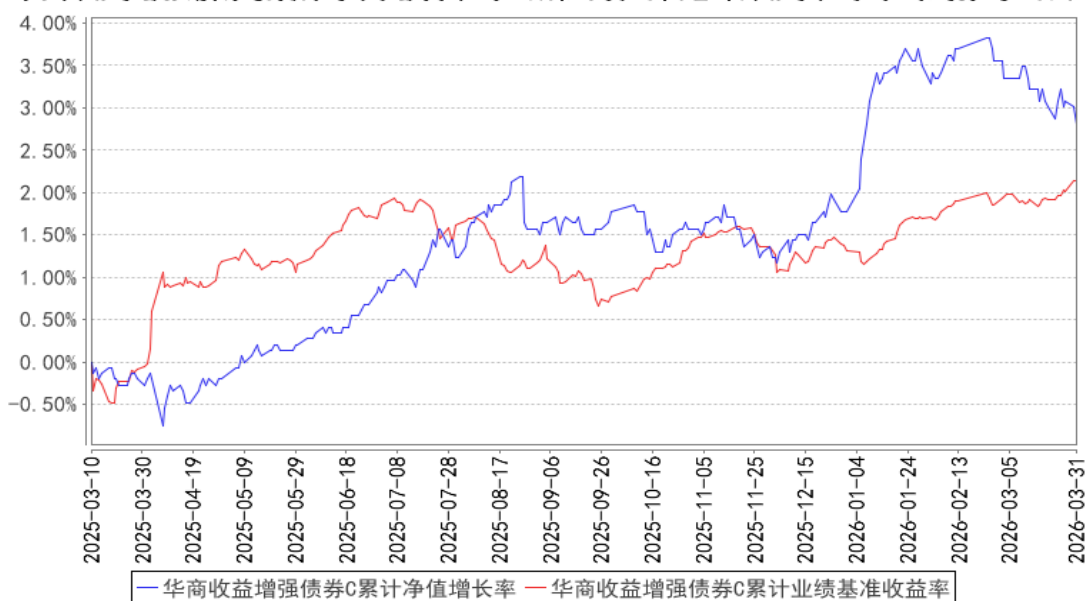

注：①本基金合同生效日为 2009 年 1 月 23 日。本基金从 2025 年 3 月 10 日起新增 C 类份额。

②根据基金合同的规定，自基金合同生效之日起 6 个月内基金各项资产配置比例需符合基金合同要求。本基金在建仓期结束时，各项资产配置比例符合基金合同有关投资比例的约定。

§4 管理人报告

4.1 基金经理（或基金经理小组）简介

姓名	职务	任本基金的基金经理期限		证券从业年限	说明
		任职日期	离任日期		
张永志	基金经理，多资	2018 年 7 月 27 日	-	20.2 年	男，中国籍，经济学硕士，具有基金从业资格。1999 年 9 月至 2003 年 7 月，

	<p>产投资部 总经理， 公司投资 决策委员 会委员， 公司公募 业务固收 投资决策 委员会委 员</p>			<p>就职于工商银行青岛市市北一支行，任 科员、科长等职务；2006 年 1 月至 2007 年 5 月，就职于海通证券，任债券部交 易员；2007 年 5 月加入华商基金管理有 限公司，曾任交易员、固定收益部总经 理助理、固定收益部副总经理；2009 年 1 月至 2010 年 8 月担任华商收益增强债 券型证券投资基金的基金经理助理； 2010 年 8 月 9 日起至今担任华商稳健双 利债券型证券投资基金的基金经理； 2011 年 3 月 15 日起至今担任华商稳定 增利债券型证券投资基金的基金经理； 2015 年 2 月 17 日至 2020 年 3 月 16 日 担任华商稳固添利债券型证券投资基金 的基金经理；2016 年 8 月 24 日起至今 担任华商瑞鑫定期开放债券型证券投资 基金的基金经理；2017 年 3 月 1 日至 2019 年 5 月 23 日担任华商瑞丰混合型 证券投资基金的基金经理；2017 年 12 月 22 日起至今担任华商可转债债券型证 券投资基金的基金经理；2018 年 7 月 27 日起至今担任华商收益增强债券型证 券投资基金的基金经理；2018 年 7 月 27 日至 2020 年 3 月 16 日担任华商双债丰 利债券型证券投资基金的基金经理； 2018 年 7 月 27 日至 2021 年 4 月 26 日 担任华商双翼平衡混合型证券投资基金 的基金经理；2018 年 7 月 27 日至 2020 年 12 月 15 日担任华商回报 1 号混合型 证券投资基金的基金经理；2019 年 5 月 24 日至 2019 年 8 月 23 日担任华商瑞丰 短债债券型证券投资基金的基金经理； 2020 年 9 月 29 日起至今担任华商转债 精选债券型证券投资基金的基金经理； 2022 年 1 月 11 日至 2025 年 11 月 4 日 担任华商稳健添利一年持有期混合型证 券投资基金的基金经理；2022 年 4 月 19 日至 2024 年 6 月 19 日担任华商稳健汇 利一年持有期混合型证券投资基金的基 金经理；2023 年 5 月 16 日起至今担任 华商稳健泓利一年持有期混合型证券投 资基金的基金经理。</p>
--	---	--	--	--

注：①“任职日期”和“离职日期”分别指根据公司对外披露的聘任日期和解聘日期。

②证券从业年限计算标准遵从中国证监会《证券基金经营机构董事、监事、高级管理人员及从业

人员监督管理办法》的相关规定。

4.2 管理人对报告期内本基金运作合规守信情况的说明

在本报告期内，基金管理人不存在损害基金份额持有人利益的行为。基金管理人勤勉尽责地为基金份额持有人谋求利益，严格遵守了《证券投资基金法》及其他有关法律法规、基金合同的规定。

4.3 公平交易专项说明

4.3.1 公平交易制度的执行情况

报告期内，本基金管理人严格执行了《证券投资基金管理公司公平交易制度指导意见》和公司内部公平交易制度，在研究分析、投资决策、交易执行等各个环节，公平对待旗下所有投资组合。

公司建立投研管理平台并定期举行投研晨会、投研联席会等，建立健全投资授权制度，确保各投资组合公平获得研究资源，享有公平的投资决策机会。

针对公司旗下所有投资组合的交易所公开竞价交易，通过交易系统内的公平交易程序，对于不同投资合同同日同向买卖同一证券的指令自动进行比例分配，报告期内，系统的公平交易程序运作良好，未出现异常情况。针对场外网下交易业务，公司依照《证券投资基金管理公司公平交易制度指导意见》和公司内部场外、网下交易业务的相关规定，确保各投资组合享有公平的交易执行机会。对于以公司名义进行的交易严格按照发行分配的原则或价格优先、比例分配的原则在各投资组合间进行分配。本报告期内，场外、网下业务公平交易制度执行情况良好，未出现异常情况。

公司对旗下各投资组合的交易行为进行监控和分析，对各投资组合不同时间窗口（1日、3日、5日）内的同向交易的溢价金额与溢价率进行了 T 检验，统计了溢价率占优比例。本报告期内，未出现违反公平交易制度的情况，公司旗下各基金不存在利益输送的行为。

4.3.2 异常交易行为的专项说明

报告期内，公司旗下所有投资组合参与的交易所公开竞价交易中，未发生同日反向交易成交较少的单边交易量超过该证券当日成交量的 5% 的情况。报告期内，未发现本基金有可能导致不公平交易和利益输送的异常交易。

4.4 报告期内基金的投资策略和运作分析

债券市场方面，一季度资金面总体宽松，短端利率围绕政策利率运行，DR007 中枢维持在

1.4%左右，DR001 则在 1.3 附近，短端现券受到宽松资金带动，收益率震荡下行；长端现券则受到财政前置和地缘不确定性影响，收益率震荡为主，整体收益率曲线呈“短端稳、长端扰动大”的分化，曲线陡峭化成为核心特征。权益市场方面，A 股市场以伊朗局势冲突为分界点表现为冲高回落，上证指数以 3986.97 点开盘，接连冲破 4000 点、4100 点，3 月创出 4197.23 点季度最高点后回落，最终收于 3891.86 点，单季下跌 1.94%，结束此前连续三个季度的上涨。转债市场方面，高位震荡→估值压缩→交易性复苏的节奏贯穿一季。价格中位数与溢价率自高位回落但仍偏高，3 月下旬在地缘扰动下明显回撤；中证转债日度波动加大，月底出现连续回调迹象。

4.5 报告期内基金的业绩表现

截至本报告期末华商收益增强债券 A 类份额净值为 1.505 元，份额累计净值为 2.030 元，本报告期基金份额净值增长率为 1.01%，同期基金业绩比较基准的收益率为 0.82%。截至本报告期末华商收益增强债券 B 类份额净值为 1.422 元，份额累计净值为 1.928 元，本报告期基金份额净值增长率为 0.92%，同期基金业绩比较基准的收益率为 0.82%。截至本报告期末华商收益增强债券 C 类份额净值为 1.504 元，份额累计净值为 1.504 元，本报告期基金份额净值增长率为 1.01%，同期基金业绩比较基准的收益率为 0.82%。

4.6 报告期内基金持有人数或基金资产净值预警说明

本报告期内，本基金未出现连续二十个工作日基金份额持有人数量不满二百人或者基金资产净值低于五千万元的情形。

§5 投资组合报告

5.1 报告期末基金资产组合情况

序号	项目	金额（元）	占基金总资产的比例（%）
1	权益投资	-	-
	其中：股票	-	-
2	基金投资	-	-
3	固定收益投资	1,644,543,285.86	76.13
	其中：债券	1,644,543,285.86	76.13
	资产支持证券	-	-
4	贵金属投资	-	-
5	金融衍生品投资	-	-
6	买入返售金融资产	-	-
	其中：买断式回购的买入返售金融资产	-	-
7	银行存款和结算备付金合计	162,942,853.36	7.54

8	其他资产	352,665,245.65	16.33
9	合计	2,160,151,384.87	100.00

5.2 报告期末按行业分类的股票投资组合

5.2.1 报告期末按行业分类的境内股票投资组合

本基金本报告期末未持有境内股票。

5.2.2 报告期末按行业分类的港股通投资股票投资组合

本基金本报告期末未持有港股通股票。

5.3 期末按公允价值占基金资产净值比例大小排序的股票投资明细

5.3.1 报告期末按公允价值占基金资产净值比例大小排序的前十名股票投资明细

本基金本报告期末未持有股票。

5.4 报告期末按债券品种分类的债券投资组合

序号	债券品种	公允价值（元）	占基金资产净值比例（%）
1	国家债券	31,239,827.94	1.64
2	央行票据	-	-
3	金融债券	1,480,002,367.66	77.59
	其中：政策性金融债	868,671,027.40	45.54
4	企业债券	-	-
5	企业短期融资券	-	-
6	中期票据	-	-
7	可转债（可交换债）	133,301,090.26	6.99
8	同业存单	-	-
9	其他	-	-
10	合计	1,644,543,285.86	86.22

5.5 报告期末按公允价值占基金资产净值比例大小排序的前五名债券投资明细

序号	债券代码	债券名称	数量（张）	公允价值（元）	占基金资产净值比例（%）
1	250431	25 农发 31	4,200,000	423,790,701.37	22.22
2	240322	24 进出 22	1,400,000	140,643,463.01	7.37
3	260401	26 农发 01	1,100,000	110,461,246.58	5.79
4	210208	21 国开 08	1,000,000	102,203,945.21	5.36
5	230413	23 农发 13	900,000	91,571,671.23	4.80

5.6 报告期末按公允价值占基金资产净值比例大小排序的前十名资产支持证券投资 明细

本基金本报告期末未持有资产支持证券。

5.7 报告期末按公允价值占基金资产净值比例大小排序的前五名贵金属投资明细

本基金本报告期末未持有贵金属投资。

5.8 报告期末按公允价值占基金资产净值比例大小排序的前五名权证投资明细

本基金本报告期末未持有权证投资。

5.9 报告期末本基金投资的国债期货交易情况说明

5.9.1 本期国债期货投资政策

根据本基金的基金合同约定，本基金的投资范围不包括国债期货。

5.9.2 报告期末本基金投资的国债期货持仓和损益明细

本基金本报告期内未投资国债期货。

5.9.3 本期国债期货投资评价

根据本基金的基金合同约定，本基金的投资范围不包括国债期货。

5.10 投资组合报告附注

5.10.1 本基金投资的前十名证券的发行主体本期是否出现被监管部门立案调查，或在报告编制日前一年内受到公开谴责、处罚的情形

24 中信银行债 01

1. 2025 年 9 月中信银行股份有限公司因理财回表资产风险分类不准确、同业投资投后管理不到位等事项被金融监管总局罚款 550 万元。2. 2025 年 9 月中信银行股份有限公司因违反金融统计相关规定、违反账户管理规定、违反反假货币业务管理规定、占压财政存款或资金等被中国人民银行警告，罚款 1535.7 万元。

25 中国银行科创债 01

2025 年 10 月中国银行股份有限公司及相关责任人员因相关公司治理、贷款、同业、票据、资产质量、不良资产处置等业务管理不审慎被金融监管总局罚款 9790 万元。

25 农业银行三农债 01、23 农业银行三农债

2025 年 10 月中国农业银行股份有限公司及相关责任人员因相关公司治理、贷款、同业、票据、资产质量、不良资产处置等业务管理不审慎被金融监管总局罚款 2720 万元。

25 农发 31、23 农发 13、26 农发 01

2025 年 8 月中国农业发展银行因信贷资金投向不合规、贷后管理不到位等被金融监管总局罚款 1020 万元。

24 进出 22

1. 2025 年 9 月中国进出口银行因国别风险管理不到位、薪酬支付管理不到位等事项被金融监管总局罚款 130 万元。2. 2025 年 6 月中国进出口银行因部分种类贷款和政策性业务存在超授信发放、贷款需求测算不准确、贷后管理不到位等违法违规行为被金融监管总局罚款 1810 万元。

23 国君 10

2026 年 2 月国泰海通证券因作为海南普利制药股份有限公司 2020 年非公开发行股票项目和 2021 年向不特定对象发行可转换公司债券项目的保荐机构，在持续督导工作中，对部分应予以关注的异常情况或问题的核查不到位，项目组工作人员执业行为存在不规范，内部质量控制和内核不完善，出具的相关持续督导报告及专项核查意见结论不准确被中国证券监督管理委员会上海监管局出具警示函的监督管理措施。

21 国开 08

1. 2025 年 7 月国家开发银行因违规办理内保外贷业务，违反规定办理结汇、售汇业务，未按照规定进行国际收支统计申报被国家外汇管理局北京市分局警告，没收违法所得，罚款 1394.42 万元。2. 2025 年 9 月国家开发银行因违反金融统计相关规定被中国人民银行警告，罚款 123 万元。

本公司对以上证券的投资决策程序符合法律法规及公司制度的相关规定，不存在损害基金份额持有人利益的行为。

5.10.2 基金投资的前十名股票是否超出基金合同规定的备选股票库

本基金投资的前十名股票未超出基金合同规定的备选股票库。

5.10.3 其他资产构成

序号	名称	金额（元）
1	存出保证金	46,145.49
2	应收证券清算款	32,503,330.80
3	应收股利	-
4	应收利息	-
5	应收申购款	320,115,769.36
6	其他应收款	-
7	其他	-
8	合计	352,665,245.65

5.10.4 报告期末持有的处于转股期的可转换债券明细

序号	债券代码	债券名称	公允价值（元）	占基金资产净值比例（%）
1	118057	甬矽转债	9,813,282.95	0.51
2	118058	微导转债	8,824,031.79	0.46

3	127079	华亚转债	7,333,502.43	0.38
4	113646	永吉转债	6,830,660.10	0.36
5	123211	阳谷转债	5,541,694.13	0.29
6	123251	华医转债	5,506,036.28	0.29
7	113679	芯能转债	4,242,048.33	0.22
8	123124	晶瑞转 2	4,187,909.47	0.22
9	118013	道通转债	3,666,344.98	0.19
10	113615	金诚转债	3,522,304.58	0.18
11	127037	银轮转债	3,465,247.87	0.18
12	111010	立昂转债	3,230,870.80	0.17
13	113677	华懋转债	3,083,590.95	0.16
14	118015	芯海转债	2,497,183.04	0.13
15	123131	奥飞转债	2,166,808.89	0.11
16	127082	亚科转债	2,153,527.83	0.11
17	123176	精测转 2	2,054,193.23	0.11
18	123213	天源转债	1,901,281.34	0.10
19	113673	岱美转债	1,794,728.30	0.09
20	110087	天业转债	1,786,146.16	0.09
21	118050	航宇转债	1,734,395.37	0.09
22	118030	睿创转债	1,710,023.30	0.09
23	127092	运机转债	1,648,822.57	0.09
24	113695	华辰转债	1,642,634.02	0.09
25	128137	洁美转债	1,625,268.16	0.09
26	123252	银邦转债	1,620,894.87	0.08
27	128141	旺能转债	1,521,118.39	0.08
28	113640	苏利转债	1,435,360.75	0.08
29	127040	国泰转债	1,423,401.18	0.07
30	127027	能化转债	1,354,006.87	0.07
31	113059	福莱转债	1,340,887.95	0.07
32	123107	温氏转债	1,340,033.78	0.07
33	118039	煜邦转债	1,316,408.09	0.07
34	127070	大中转债	1,302,389.05	0.07
35	127031	洋丰转债	1,288,163.96	0.07
36	118011	银微转债	1,218,274.70	0.06
37	128128	齐翔转 2	1,211,090.68	0.06
38	123071	天能转债	1,208,677.62	0.06
39	123178	花园转债	1,153,918.79	0.06
40	127018	本钢转债	1,027,700.59	0.05
41	113658	密卫转债	1,019,774.72	0.05
42	123245	集智转债	973,430.08	0.05
43	127030	盛虹转债	923,547.36	0.05
44	118003	华兴转债	870,114.71	0.05

45	123254	亿纬转债	809,764.76	0.04
46	113691	和邦转债	794,966.63	0.04
47	118041	星球转债	794,807.10	0.04
48	123243	严牌转债	791,208.57	0.04
49	123085	万顺转 2	686,989.69	0.04
50	118005	天奈转债	667,211.84	0.03
51	127054	双箭转债	648,664.71	0.03
52	127034	绿茵转债	624,445.11	0.03
53	110086	精工转债	594,163.55	0.03
54	110077	洪城转债	585,630.99	0.03
55	118038	金宏转债	526,177.84	0.03
56	110074	精达转债	506,153.24	0.03
57	111005	富春转债	458,801.25	0.02
58	123222	博俊转债	458,417.46	0.02
59	113686	泰瑞转债	412,637.09	0.02
60	113694	清源转债	401,212.73	0.02
61	113643	风语转债	391,356.88	0.02
62	113656	嘉诚转债	391,146.67	0.02
63	111020	合顺转债	388,822.17	0.02
64	110097	天润转债	386,653.04	0.02
65	118036	力合转债	380,867.61	0.02
66	113674	华设转债	378,626.80	0.02
67	123076	强力转债	370,946.47	0.02
68	127110	广核转债	365,643.44	0.02
69	127041	弘亚转债	358,616.47	0.02
70	113631	皖天转债	350,746.12	0.02
71	128142	新乳转债	349,036.86	0.02
72	111000	起帆转债	345,662.68	0.02
73	127045	牧原转债	341,628.89	0.02
74	127105	龙星转债	340,878.84	0.02
75	113046	金田转债	340,772.28	0.02
76	127050	麒麟转债	337,260.15	0.02
77	127095	广泰转债	335,345.52	0.02
78	127026	超声转债	335,015.28	0.02
79	118051	皓元转债	311,276.53	0.02
80	127053	豪美转债	285,887.54	0.01
81	127103	东南转债	226,788.46	0.01
82	127055	精装转债	79,918.36	0.00

5.10.5 报告期末前十名股票中存在流通受限情况的说明

本基金本报告期末未持有股票。

5.10.6 投资组合报告附注的其他文字描述部分

由于四舍五入的原因，分项之和与合计项之间可能存在尾差。

§6 开放式基金份额变动

单位：份

项目	华商收益增强债券 A	华商收益增强债券 B	华商收益增强债券 C
报告期期初基金份额总额	356,469,203.59	39,320,966.77	336,168,228.28
报告期期间基金总申购份额	86,990,746.06	13,454,584.81	870,847,682.69
减：报告期期间基金总赎回份额	48,264,860.93	16,773,667.73	367,867,995.37
报告期期间基金拆分变动份额（份额减少以“-”填列）	-	-	-
报告期期末基金份额总额	395,195,088.72	36,001,883.85	839,147,915.60

注：总申购份额含红利再投、转换入份额；总赎回份额含转换出份额。

§7 基金管理人运用固有资金投资本基金情况

7.1 基金管理人持有本基金份额变动情况

本报告期内基金管理人未持有本基金份额。

7.2 基金管理人运用固有资金投资本基金交易明细

本报告期内基金管理人未运用固有资金申购、赎回、买卖本基金份额。

§8 影响投资者决策的其他重要信息

8.1 报告期内单一投资者持有基金份额比例达到或超过 20%的情况

投资者类别	报告期内持有基金份额变化情况					报告期末持有基金情况	
	序号	持有基金份额比例达到或者超过 20%的时间区间	期初份额	申购份额	赎回份额	持有份额	份额占比 (%)
机构	1	2026-01-01 至 2026-02-08	169,127,697.99	66,278,169.09	0.00	235,405,867.08	18.53
个人	-	-	-	-	-	-	-

产品特有风险

本基金存在单一投资者持有基金份额比例超过 20%及以上的情况，由于持有人相对集中，本基金可能面临基金净值大幅波动的风险、延迟或暂停赎回的风险，且根据《公开募集证券投资基金运作管理办法》的有关规定本基金可能面临转换运作方式、与其他基金合并或者终止基金合同的风险。

8.2 影响投资者决策的其他重要信息

无。

§9 备查文件目录

9.1 备查文件目录

1. 中国证监会批准华商收益增强债券型证券投资基金设立的文件；
2. 《华商收益增强债券型证券投资基金基金合同》；
3. 《华商收益增强债券型证券投资基金托管协议》；
4. 《华商收益增强债券型证券投资基金招募说明书》；
5. 基金管理人业务资格批件、营业执照；
6. 报告期内华商收益增强债券型证券投资基金在规定媒介上披露的各项公告的原稿。

9.2 存放地点

基金管理人、基金托管人处。

9.3 查阅方式

基金管理人地址：北京市西城区平安里西大街 28 号中海国际中心 19 层

基金托管人地址：北京市西城区闹市口大街 1 号院 1 号楼

投资者对本报告书如有疑问，可咨询基金管理人华商基金管理有限公司。

客户服务中心电话：4007008880，010—58573300

基金管理人网址：<http://www.hsfund.com>

中国证监会基金电子披露网站：<http://eid.csrc.gov.cn/fund>

华商基金管理有限公司

2026 年 4 月 22 日