

长盛全债指数增强型债券投资基金 2026 年第 1 季度报告

2026 年 3 月 31 日

基金管理人：长盛基金管理有限公司

基金托管人：中国农业银行股份有限公司

报告送出日期：2026 年 4 月 22 日

§ 1 重要提示

基金管理人的董事会及董事保证本报告所载资料不存在虚假记载、误导性陈述或重大遗漏，并对其内容的真实性、准确性和完整性承担个别及连带责任。

基金托管人中国农业银行股份有限公司根据本基金合同规定，于 2026 年 04 月 21 日复核了本报告中的财务指标、净值表现和投资组合报告等内容，保证复核内容不存在虚假记载、误导性陈述或者重大遗漏。

基金管理人承诺以诚实信用、勤勉尽责的原则管理和运用基金资产，但不保证基金一定盈利。

基金的过往业绩并不代表其未来表现。投资有风险，投资者在作出投资决策前应仔细阅读本基金的招募说明书。

本报告中财务资料未经审计。

本报告期自 2026 年 01 月 01 日起至 03 月 31 日止。

§2 基金产品概况

基金简称	长盛全债指数增强债券		
基金主代码	510080		
基金运作方式	契约型开放式		
基金合同生效日	2003 年 10 月 25 日		
报告期末基金份额总额	2,915,658,817.19 份		
投资目标	本基金为开放式债券型基金，将运用增强的指数化投资策略，在力求本金安全的基础上，追求基金资产当期收益和超过比较基准的长期稳定增值。		
投资策略	本基金采用“自上而下”的投资策略对各类资产进行合理配置。通过指数化债券投资策略确保债券资产的长期稳定增值，同时运用一些积极的、低风险的投资策略来提高债券投资组合的收益。		
业绩比较基准	标普中国全债指数收益率×92%+沪深 300 指数收益率×8%		
风险收益特征	本基金属于证券投资基金中的低风险品种，其长期平均风险和预期收益均低于股票型基金。		
基金管理人	长盛基金管理有限公司		
基金托管人	中国农业银行股份有限公司		
下属分级基金的基金简称	长盛全债指数增强 债券 A/B	长盛全债指数增强 债券 C	长盛全债指数增强 债券 D
下属分级基金的交易代码	510080	019202	019203
下属分级基金的前端交易代码	510080	-	-
下属分级基金的后端交易代码	511080	-	-
报告期末下属分级基金的份额总额	1,945,195,562.73	416,698,874.06	553,764,380.40

	份	份	份
--	---	---	---

§3 主要财务指标和基金净值表现

3.1 主要财务指标

单位：人民币元

主要财务指标	报告期（2026 年 1 月 1 日-2026 年 3 月 31 日）		
	长盛全债指数增强债券 A/B	长盛全债指数增强债券 C	长盛全债指数增强债券 D
1. 本期已实现收益	46,414,035.45	9,561,597.30	11,960,044.13
2. 本期利润	29,836,808.28	6,112,272.89	6,883,799.05
3. 加权平均基金份额本期利润	0.0147	0.0144	0.0129
4. 期末基金资产净值	3,360,950,870.62	718,185,456.90	944,725,434.03
5. 期末基金份额净值	1.7278	1.7235	1.7060

注：1、所述基金业绩指标不包括持有人认购或交易基金的各项费用，计入费用后实际收益水平要低于所列数字。

2、所列数据截止到 2026 年 03 月 31 日。

3、本期已实现收益指基金本期利息收入、投资收益、其他收入（不含公允价值变动收益）扣除相关费用和信用减值损失后的余额，本期利润为本期已实现收益加上本期公允价值变动收益。

4、本基金自 2023 年 10 月 20 日起增加 C 类和 D 类基金份额，并自该日起接受投资者对 C 类和 D 类基金份额的申购和赎回。

3.2 基金净值表现

3.2.1 基金份额净值增长率及其与同期业绩比较基准收益率的比较

长盛全债指数增强债券 A/B

阶段	净值增长率①	净值增长率标准 差②	业绩比较基准 收益率③	业绩比较基准 收益率标准 差④	①—③	②—④
过去三个月	0.86%	0.18%	0.52%	0.10%	0.34%	0.08%
过去六个月	1.45%	0.14%	0.81%	0.10%	0.64%	0.04%
过去一年	3.14%	0.12%	2.86%	0.09%	0.28%	0.03%
过去三年	15.96%	0.11%	13.48%	0.11%	2.48%	0.00%
过去五年	34.47%	0.18%	21.10%	0.11%	13.37%	0.07%

自基金合同 生效起至今	429.75%	0.34%	158.82%	0.16%	270.93%	0.18%
----------------	---------	-------	---------	-------	---------	-------

长盛全债指数增强债券 C

阶段	净值增长率①	净值增长率标准 差②	业绩比较基准 收益率③	业绩比较基准 收益率标准差 ④	①-③	②-④
过去三个月	0.83%	0.18%	0.52%	0.10%	0.31%	0.08%
过去六个月	1.40%	0.15%	0.81%	0.10%	0.59%	0.05%
过去一年	3.04%	0.12%	2.86%	0.09%	0.18%	0.03%
自基金新增 本类份额起 至今	12.81%	0.12%	12.30%	0.12%	0.51%	0.00%

长盛全债指数增强债券 D

阶段	净值增长率①	净值增长率标准 差②	业绩比较基准 收益率③	业绩比较基准 收益率标准差 ④	①-③	②-④
过去三个月	0.86%	0.18%	0.52%	0.10%	0.34%	0.08%
过去六个月	1.45%	0.15%	0.81%	0.10%	0.64%	0.05%
过去一年	3.14%	0.12%	2.86%	0.09%	0.28%	0.03%
自基金新增 本类份额起 至今	11.67%	0.13%	12.30%	0.12%	-0.63%	0.01%

注：由于标普道琼斯指数有限公司停止计算标普中国 A 股综合指数行情数据，经履行适当程序，自 2020 年 9 月 14 日起，本基金业绩比较基准变更为“标普中国全债指数收益率×92%+沪深 300 指数收益率×8%”。

3.2.2 自基金合同生效以来基金累计净值增长率变动及其与同期业绩比较基准收益率变动的比较

长盛全债指数增强债券A/B累计净值增长率与同期业绩比较基准收益率的历史走势对比图

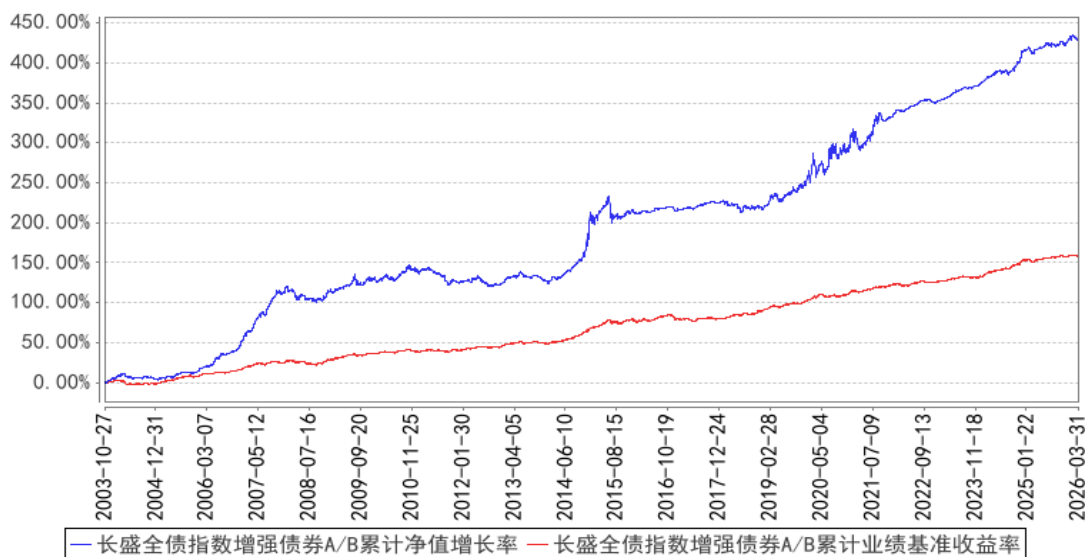

长盛全债指数增强债券C累计净值增长率与同期业绩比较基准收益率的历史走势对比图

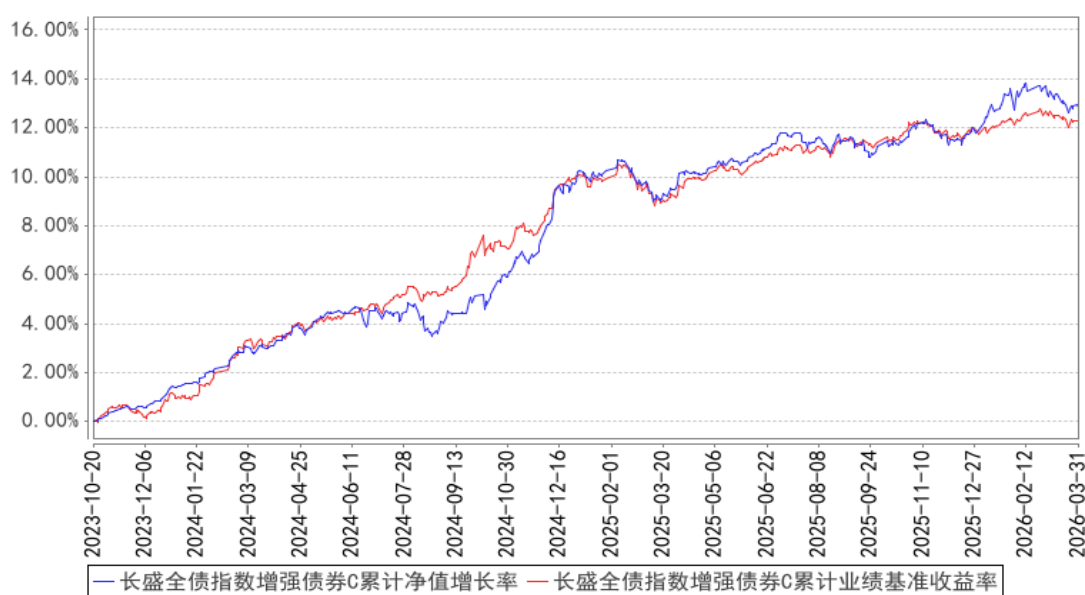

长盛全债指数增强债券D累计净值增长率与同期业绩比较基准收益率的历史走势对比图

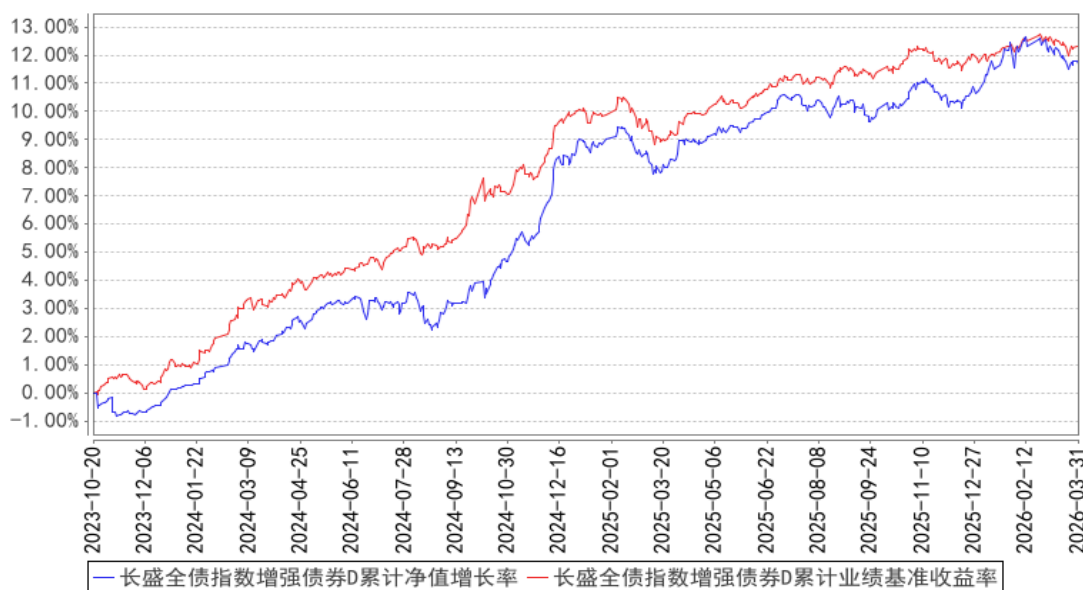

注：按照本基金合同规定，本基金基金管理人应当自基金合同生效之日起六个月内使基金的投资组合比例符合基金合同的约定。截至报告日，本基金的各项资产配置比例符合基金合同的有关约定。

§4 管理人报告

4.1 基金经理（或基金经理小组）简介

姓名	职务	任本基金的基金经理期限		证券从业年限	说明
		任职日期	离任日期		
王贵君	本基金基金经理，长盛盛裕纯债债券型证券投资基金基金经理，长盛安逸纯债债券型证券投资基金基金经理，长盛盛和纯债债券型证券投资基金基金经理，长盛盛逸9个月持有期债券型证券投资基金基金经理，固定收益部总经理。	2021年9月23日	-	14年	王贵君先生，硕士。曾任中债资信评估有限责任公司评级分析师，上投摩根基金管理有限公司债券研究员，2017年6月加入长盛基金管理有限公司，历任投资经理、专户理财部副总监、固定收益部副总经理等。

注：1、上表基金经理的任职日期和离任日期均指公司决定确定的聘任日期和解聘日期；

2、“证券从业年限”中“证券从业”的含义遵从《证券投资基金经营机构董事、监事、高级管理人员及从业人员监督管理办法》的相关规定。

4.1.1 期末兼任私募资产管理计划投资经理的基金经理同时管理的产品情况

本基金本报告期内无基金经理兼任私募资产管理计划投资经理的情况。

4.2 管理人对报告期内本基金运作合规守信情况的说明

本报告期内，本基金管理人严格按照《证券投资基金法》及其各项实施准则、本基金基金合同和其他有关法律法规、监管部门的相关规定，依照诚实信用、勤勉尽责的原则管理和运用基金资产，在严格控制投资风险的基础上，为基金份额持有人谋求最大利益，没有损害基金份额持有人利益的行为。

4.3 公平交易专项说明

4.3.1 公平交易制度的执行情况

报告期内，公司严格执行《公司公平交易细则》各项规定，在研究、投资授权与决策、交易执行等各个环节，公平对待旗下所有投资组合，包括公募基金、社保组合、私募资产管理计划等。具体如下：

研究支持，公司旗下所有投资组合共享公司研究部门研究成果，所有投资组合经理在公司研究平台上拥有同等权限。

投资授权与决策，公司实行投资决策委员会领导下的投资组合经理负责制，各投资组合经理在投资决策委员会的授权范围内，独立完成投资组合的管理工作。各投资组合经理遵守投资信息隔离墙制度。

交易执行，公司实行集中交易制度，所有投资组合的投资指令均由交易部统一执行委托交易。交易部依照《公司公平交易细则》的规定，场内交易，强制开启恒生交易系统公平交易程序；场外交易，严格遵守相关工作流程，保证交易执行的公平性。

投资管理行为的监控与分析评估，公司风险管理部、监察稽核部，依照《公司公平交易细则》的规定，持续、动态监督公司投资管理全过程，并进行分析评估，及时向公司管理层报告发现问题，保障公司旗下所有投资组合均被公平对待。

公司对过去 4 个季度的同向交易行为进行数量分析，计算溢价率、贡献率、占优比等指标，使用双边 90%置信水平对 1 日、3 日、5 日的交易片段进行 T 检验，未发现违反公平交易及利益输送的行为。

4.3.2 异常交易行为的专项说明

本报告期内，本公司旗下所有投资组合参与的交易所公开竞价交易中，未发现同日反向交易成交较少的单边交易量超过该证券当日成交量的 5% 的交易。

本报告期内，未发现本基金有可能导致不公平交易和利益输送的异常交易行为。

4.4 报告期内基金的投资策略和运作分析

1、报告期内行情回顾

一季度，经济呈现“开门红”，PMI 重回扩张区间、工业生产韧性足，压制长端利率下行空间，但修复节奏温和，未形成趋势性利空；中东地缘政治冲突升温，油价大涨带动通胀预期升温，扰动债市。流动性方面，货币政策维持合理充裕的基调，流动性投放较为充分，资金价格维持平稳，跨节跨季无忧。机构行为方面，银行、理财等配置力量强劲，“开门红”配债需求旺盛，对冲供给压力，支撑债市韧性。总体来看，一季度国内债市收益率先抑后扬再震荡，短端明显下行、长端韧性偏强，收益率曲线陡峭化。具体来看：

第一阶段：1月初，元旦后 A 股走强、市场出现债基赎回传言，风险偏好抬升压制债市，10 年期国债收益率快速上行，一度突破 1.90%，短端跟随上行，债市整体情绪偏弱；

第二阶段：1月中旬至 2 月末，权益市场热度降温，央行释放稳流动性信号、结构性降息落地，叠加配置盘“开门红”入场，债市震荡上涨；

第三阶段：3 月，通胀预期升温，长端走弱中东局势持续推升国际油价，输入性通胀预期抬头，长端债承压，短端受宽松资金面支撑维持低位，曲线陡峭化加剧。

信用方面，各评级、各期限信用利差普遍收窄，高等级信用债更受青睐，AAA 级中短票表现突出，收益率逼近近年低位。

一季度，A 股市场大幅波动。1 月在政策与流动性驱动下市场迎来“开门红”，2 月高位震荡，结构分化加剧，3 月地缘政治冲突扰动带动风险偏好下降，市场普遍回调。

2、报告期内本基金投资策略分析

报告期内，本基金在操作中严格遵守基金合同要求构建投资组合，根据组合以及市场的情况在保证流动性的前提下继续优化组合结构。报告期内，组合久期维持稳定，略低于指数久期。股票持仓保持稳定，前期可转债价格大幅上涨，估值风险增加，三月转债开始止盈，有效降低了市场风险。

4.5 报告期内基金的业绩表现

截至本报告期末长盛全债指数增强债券 A/B 的基金份额净值为 1.7278 元，本报告期基金份额净值增长率为 0.86%，同期业绩比较基准收益率为 0.52%；截至本报告期末长盛全债指数增强债券 C 的基金份额净值为 1.7235 元，本报告期基金份额净值增长率为 0.83%，同期业绩比较基准收益率为 0.52%；截至本报告期末长盛全债指数增强债券 D 的基金份额净值为 1.7060 元，本报告期基金份额净值增长率为 0.86%，同期业绩比较基准收益率为 0.52%。

4.6 报告期内基金持有人数或基金资产净值预警说明

本基金本报告期内不存在连续二十个工作日基金份额持有人数量不满二百人或者基金资产净值低于五千万元的情形。

§5 投资组合报告

5.1 报告期末基金资产组合情况

序号	项目	金额（元）	占基金总资产的比例（%）
1	权益投资	489,972,225.44	7.44
	其中：股票	489,972,225.44	7.44
2	基金投资	-	-
3	固定收益投资	5,862,418,080.18	89.05
	其中：债券	5,862,418,080.18	89.05
	资产支持证券	-	-
4	贵金属投资	-	-
5	金融衍生品投资	-	-
6	买入返售金融资产	-	-
	其中：买断式回购的买入返售金融资产	-	-
7	银行存款和结算备付金合计	170,786,049.76	2.59
8	其他资产	59,893,994.93	0.91
9	合计	6,583,070,350.31	100.00

5.2 报告期末按行业分类的股票投资组合

5.2.1 报告期末按行业分类的境内股票投资组合

代码	行业类别	公允价值（元）	占基金资产净值比例（%）
A	农、林、牧、渔业	12,513,000.00	0.25
B	采矿业	62,498,116.00	1.24
C	制造业	259,923,146.04	5.17
D	电力、热力、燃气及水生产和供应业	31,434,000.00	0.63
E	建筑业	-	-
F	批发和零售业	-	-
G	交通运输、仓储和邮政业	-	-
H	住宿和餐饮业	-	-
I	信息传输、软件和信息技术服务业	43,605,363.40	0.87
J	金融业	77,055,600.00	1.53
K	房地产业	-	-
L	租赁和商务服务业	-	-

M	科学研究和技术服务业	2,943,000.00	0.06
N	水利、环境和公共设施管理业	-	-
O	居民服务、修理和其他服务业	-	-
P	教育	-	-
Q	卫生和社会工作	-	-
R	文化、体育和娱乐业	-	-
S	综合	-	-
	合计	489,972,225.44	9.75

5.2.2 报告期末按行业分类的港股通投资股票投资组合

本基金本报告期末未持有港股通投资股票。

5.3 期末按公允价值占基金资产净值比例大小排序的股票投资明细

5.3.1 报告期末按公允价值占基金资产净值比例大小排序的前十名股票投资明细

序号	股票代码	股票名称	数量（股）	公允价值（元）	占基金资产净值比例（%）
1	300750	宁德时代	86,000	34,546,200.00	0.69
2	600900	长江电力	1,162,500	31,434,000.00	0.63
3	601088	中国神华	670,000	31,322,500.00	0.62
4	601899	紫金矿业	952,800	31,175,616.00	0.62
5	000333	美的集团	400,000	30,540,000.00	0.61
6	600941	中国移动	272,000	25,510,880.00	0.51
7	601318	中国平安	420,000	23,847,600.00	0.47
8	600309	万华化学	300,000	23,835,000.00	0.47
9	601988	中国银行	4,000,000	23,480,000.00	0.47
10	600519	贵州茅台	11,600	16,820,000.00	0.33

5.4 报告期末按债券品种分类的债券投资组合

序号	债券品种	公允价值（元）	占基金资产净值比例（%）
1	国家债券	308,353,964.16	6.14
2	央行票据	-	-
3	金融债券	2,684,560,931.79	53.44
	其中：政策性金融债	1,971,312,898.64	39.24
4	企业债券	401,728,133.88	8.00
5	企业短期融资券	-	-
6	中期票据	2,240,181,045.22	44.59
7	可转债（可交换债）	206,794,005.13	4.12
8	同业存单	-	-
9	其他	20,800,000.00	0.41
10	合计	5,862,418,080.18	116.69

5.5 报告期末按公允价值占基金资产净值比例大小排序的前五名债券投资明细

序号	债券代码	债券名称	数量（张）	公允价值（元）	占基金资产净值比例（%）
----	------	------	-------	---------	--------------

1	230420	23 农发 20	3,300,000	357,498,041.10	7.12
2	240210	24 国开 10	3,000,000	317,323,972.60	6.32
3	102584182	25 五矿集 MTN007	2,000,000	205,857,150.68	4.10
4	220215	22 国开 15	1,500,000	163,716,246.58	3.26
5	230205	23 国开 05	1,500,000	162,262,684.93	3.23

5.6 报告期末按公允价值占基金资产净值比例大小排序的前十名资产支持证券投资 明细

本基金本报告期末未持有资产支持证券。

5.7 报告期末按公允价值占基金资产净值比例大小排序的前五名贵金属投资明细

本基金本报告期末未持有贵金属。

5.8 报告期末按公允价值占基金资产净值比例大小排序的前五名权证投资明细

本基金本报告期末未持有权证。

5.9 报告期末本基金投资的国债期货交易情况说明

5.9.1 本期国债期货投资政策

本基金本报告期内未投资国债期货。

5.9.2 报告期末本基金投资的国债期货持仓和损益明细

本基金本报告期末无国债期货投资。

5.9.3 本期国债期货投资评价

本基金本报告期内未投资国债期货。

5.10 投资组合报告附注

5.10.1 本基金投资的前十名证券的发行主体本期是否出现被监管部门立案调查，或在报告编制日前一年内受到公开谴责、处罚的情形

(1) 22 国开 10, 22 国开 15, 23 国开 05, 24 国开 10:

2025 年 9 月 30 日, 银罚决字(2025)66 号显示, 国家开发银行存在违反金融统计相关规定的违法违规事实, 被处警告, 罚款 123 万元。本基金对上述主体所发行证券的投资决策程序符合法律法规、基金合同和公司投资制度的规定。

(2) 23 农发 20:

2025 年 8 月 1 日, 国家金融监督管理总局行政处罚信息公示列表显示, 中国农业发展银行存

在信贷资金投向不合规、贷后管理不到位等违法违规事实，被处罚款 1,020 万元。本基金对上述主体所发行证券的投资决策程序符合法律法规、基金合同和公司投资制度的规定。

除上述事项外，本报告期内基金投资的前十名证券的发行主体无被监管部门立案调查，无在报告编制日前一年内受到公开谴责、处罚。

5.10.2 基金投资的前十名股票是否超出基金合同规定的备选股票库

本基金投资的前十名股票，均为基金合同规定备选股票库之内的股票。

5.10.3 其他资产构成

序号	名称	金额（元）
1	存出保证金	903,716.39
2	应收证券清算款	15,655,299.16
3	应收股利	-
4	应收利息	-
5	应收申购款	43,334,979.38
6	其他应收款	-
7	其他	-
8	合计	59,893,994.93

5.10.4 报告期末持有的处于转股期的可转换债券明细

序号	债券代码	债券名称	公允价值（元）	占基金资产净值比例（%）
1	118034	晶能转债	41,703,560.05	0.83
2	118031	天 23 转债	31,987,935.52	0.64
3	113666	爱玛转债	25,614,328.77	0.51
4	110081	闻泰转债	20,827,518.38	0.41
5	127018	本钢转债	8,524,079.79	0.17
6	123149	通裕转债	6,671,849.32	0.13
7	123104	卫宁转债	6,269,588.25	0.12
8	127038	国微转债	6,245,191.78	0.12
9	127041	弘亚转债	6,017,054.79	0.12
10	118024	冠宇转债	5,842,981.09	0.12
11	113654	永 02 转债	5,509,561.64	0.11
12	110087	天业转债	5,292,284.93	0.11
13	110092	三房转债	5,081,472.60	0.10
14	113048	晶科转债	4,881,674.90	0.10
15	127082	亚科转债	4,756,384.74	0.09
16	113644	艾迪转债	4,287,090.97	0.09
17	127024	盈峰转债	3,800,363.01	0.08
18	118030	睿创转债	2,395,584.83	0.05
19	127066	科利转债	1,899,531.51	0.04

20	113059	福莱转债	1,741,935.34	0.03
21	128137	洁美转债	1,692,987.67	0.03
22	127084	柳工转 2	1,430,764.38	0.03
23	110086	精工转债	1,253,509.59	0.02
24	128129	青农转债	1,229,536.35	0.02
25	118033	华特转债	872,425.30	0.02
26	123114	三角转债	491,019.91	0.01
27	128134	鸿路转债	473,789.72	0.01

5.10.5 报告期末前十名股票中存在流通受限情况的说明

本基金本报告期末前十名股票中不存在流通受限情况。

5.10.6 投资组合报告附注的其他文字描述部分

由于四舍五入的原因，分项之和与合计项之间可能存在尾差。

§6 开放式基金份额变动

单位：份

项目	长盛全债指数增强债券 A/B	长盛全债指数增强债券 C	长盛全债指数增强债券 D
报告期期初基金份额总额	2,070,669,920.53	428,589,769.05	495,773,512.47
报告期期间基金总申购份额	321,187,962.94	96,231,068.22	171,405,269.39
减：报告期期间基金总赎回份额	446,662,320.74	108,121,963.21	113,414,401.46
报告期期间基金拆分变动份额（份额减少以“-”填列）	-	-	-
报告期期末基金份额总额	1,945,195,562.73	416,698,874.06	553,764,380.40

§7 基金管理人运用固有资金投资本基金情况

7.1 基金管理人持有本基金份额变动情况

单位：份

项目	长盛全债指数增强债券 A/B	长盛全债指数增强债券 C	长盛全债指数增强债券 D
报告期期初管理人持有的本基金份额	-	-	24,319,936.77
报告期期间买入/申购总份额	-	-	-
报告期期间卖出/赎回总份额	-	-	-
报告期期末管理人持有的本基金份额	-	-	24,319,936.77
报告期期末持有的本基金份额占基金总份额比例（%）	-	-	4.39

注：对于分级基金，比例的分母采用各自级别的份额。

7.2 基金管理人运用固有资金投资本基金交易明细

本基金本报告期无基金管理人运用固有资金投资本基金的情况。

§8 影响投资者决策的其他重要信息

8.1 报告期内单一投资者持有基金份额比例达到或超过 20%的情况

本基金报告期内无单一投资者持有基金份额比例达到或超过 20%的情况。

8.2 影响投资者决策的其他重要信息

本基金本报告期内无影响投资者决策的其他重要信息。

§9 备查文件目录

9.1 备查文件目录

- 1、长盛全债指数增强型债券投资基金相关批准文件；
- 2、《长盛全债指数增强型债券投资基金基金合同》；
- 3、《长盛全债指数增强型债券投资基金托管协议》；
- 4、《长盛全债指数增强型债券投资基金招募说明书》；
- 5、法律意见书；
- 6、基金管理人业务资格批件、营业执照；
- 7、基金托管人业务资格批件、营业执照。

9.2 存放地点

备查文件存放于基金管理人和/或基金托管人的办公地址。

9.3 查阅方式

投资者可到基金管理人和/或基金托管人的办公地址和/或基金管理人互联网站免费查阅备查文件。在支付工本费后，投资者可在合理时间内取得备查文件的复制件或复印件。

投资者对本报告书如有疑问，可咨询本基金管理人长盛基金管理有限公司。

客户服务中心电话：400-888-2666、010-86497888。

网址：<http://www.csfunds.com.cn>。

长盛基金管理有限公司

2026 年 4 月 22 日