

景顺长城资源垄断混合型证券投资基金
(LOF)
2026 年第 1 季度报告

2026 年 3 月 31 日

基金管理人：景顺长城基金管理有限公司

基金托管人：中国农业银行股份有限公司

报告送出日期：2026 年 4 月 22 日

§ 1 重要提示

基金管理人的董事会及董事保证本报告所载资料不存在虚假记载、误导性陈述或重大遗漏，并对其内容的真实性、准确性和完整性承担个别及连带责任。

基金托管人中国农业银行股份有限公司根据本基金合同规定，于 2026 年 04 月 21 日复核了本报告中的财务指标、净值表现和投资组合报告等内容，保证复核内容不存在虚假记载、误导性陈述或者重大遗漏。

基金管理人承诺以诚实信用、勤勉尽责的原则管理和运用基金资产，但不保证基金一定盈利。

基金的过往业绩并不代表其未来表现。投资有风险，投资者在作出投资决策前应仔细阅读本基金的招募说明书。

本报告中财务资料未经审计。

本报告期自 2026 年 01 月 01 日起至 2026 年 03 月 31 日止。

§2 基金产品概况

基金简称	景顺长城资源垄断混合（LOF）	
场内简称	景顺资源 LOF	
基金主代码	162607	
基金运作方式	上市契约型开放式（LOF）	
基金合同生效日	2006 年 1 月 26 日	
报告期末基金份额总额	3,398,869,794.32 份	
投资目标	本基金以长期看好中国经济增长和资本市场发展为立足点，重点投资于具有自然资源优势以及垄断优势的优质上市公司股票，以获取基金资产的长期稳定增值。	
投资策略	本基金投资于具有自然资源优势以及垄断优势的优质上市公司的股票比例至少高于股票投资的 80%。从业务价值、估值、管理能力、自由现金流量与分红政策四个方面结合必要的合理性分析对上市公司的品质和估值水平进行鉴别，选择目标股票构建组合。债券投资部分着重本金安全性和流动性。	
业绩比较基准	沪深 300 指数×80%+中国债券总指数×20%	
风险收益特征	本基金是混合型基金，属于风险程度较高的投资品种，其预期风险和预期收益水平低于股票型基金，高于货币型基金与债券型基金。	
基金管理人	景顺长城基金管理有限公司	
基金托管人	中国农业银行股份有限公司	
下属分级基金的基金简称	景顺资源垄断混合 A	景顺资源垄断混合 C
下属分级基金的交易代码	162607	023262
报告期末下属分级基金的份额总额	2,947,521,487.02 份	451,348,307.30 份

§3 主要财务指标和基金净值表现

3.1 主要财务指标

单位：人民币元

主要财务指标	报告期（2026 年 1 月 1 日-2026 年 3 月 31 日）	
	景顺资源垄断混合 A	景顺资源垄断混合 C
1. 本期已实现收益	-21,116,230.27	-4,418,217.26
2. 本期利润	32,873,049.32	-8,880,418.21
3. 加权平均基金份额本期利润	0.0106	-0.0320
4. 期末基金资产净值	1,607,913,873.41	244,221,854.22
5. 期末基金份额净值	0.546	0.541

注：1、本期已实现收益指基金本期利息收入、投资收益、其他收入（不含公允价值变动收益）扣除相关费用和信用减值损失后的余额，本期利润为本期已实现收益加上本期公允价值变动收益。

2、上述基金业绩指标不包括持有人认购或交易基金的各项费用，计入费用后实际收益水平要低于所列数字。

3.2 基金净值表现

3.2.1 基金份额净值增长率及其与同期业绩比较基准收益率的比较

景顺资源垄断混合 A

阶段	净值增长率①	净值增长率标准差②	业绩比较基准收益率③	业绩比较基准收益率标准差④	①-③	②-④
过去三个月	1.87%	1.46%	-2.92%	0.78%	4.79%	0.68%
过去六个月	3.61%	1.16%	-3.00%	0.76%	6.61%	0.40%
过去一年	20.26%	1.15%	12.02%	0.77%	8.24%	0.38%
过去三年	-4.88%	1.52%	11.40%	0.86%	-16.28%	0.66%
过去五年	-2.82%	1.62%	-4.43%	0.88%	1.61%	0.74%
自基金合同生效起至今	760.99%	1.65%	280.11%	1.26%	480.88%	0.39%

景顺资源垄断混合 C

阶段	净值增长率①	净值增长率标准差②	业绩比较基准收益率③	业绩比较基准收益率标准差④	①-③	②-④
过去三个月	1.50%	1.45%	-2.92%	0.78%	4.42%	0.67%
过去六个月	3.05%	1.16%	-3.00%	0.76%	6.05%	0.40%

过去一年	19.43%	1.16%	12.02%	0.77%	7.41%	0.39%
自基金合同生效起至今	32.27%	1.16%	13.80%	0.76%	18.47%	0.40%

注：本基金于 2025 年 01 月 23 日增设 C 类基金份额，并于 2025 年 01 月 24 日开始对 C 类份额进行估值。

3.2.2 自基金合同生效以来基金累计净值增长率变动及其与同期业绩比较基准收益率变动的比较

景顺资源垄断混合A累计净值增长率与同期业绩比较基准收益率的历史走势对比图

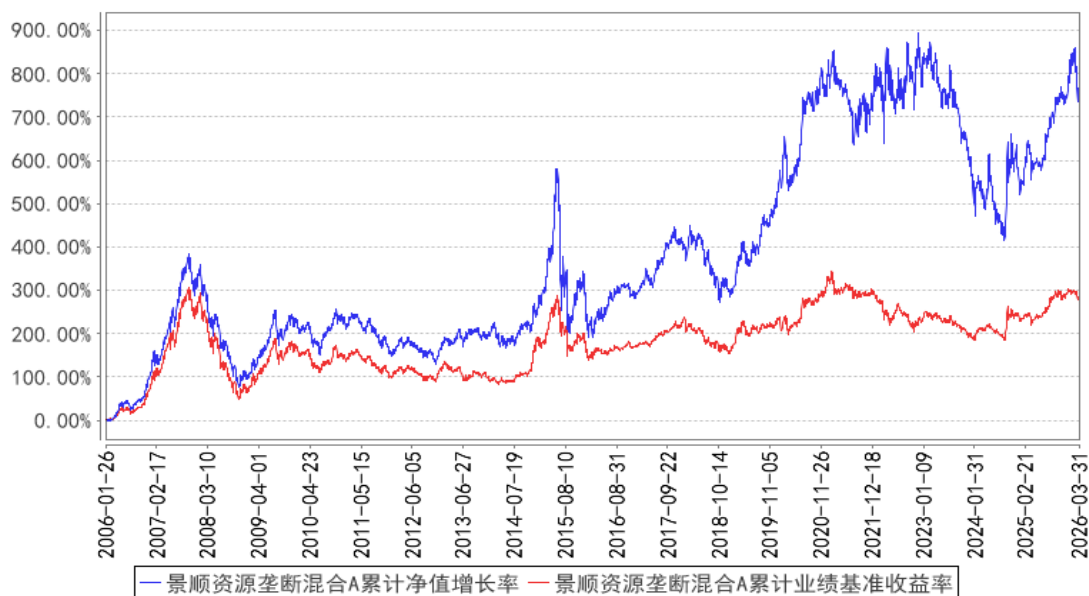

景顺资源垄断混合C累计净值增长率与同期业绩比较基准收益率的历史走势对比图

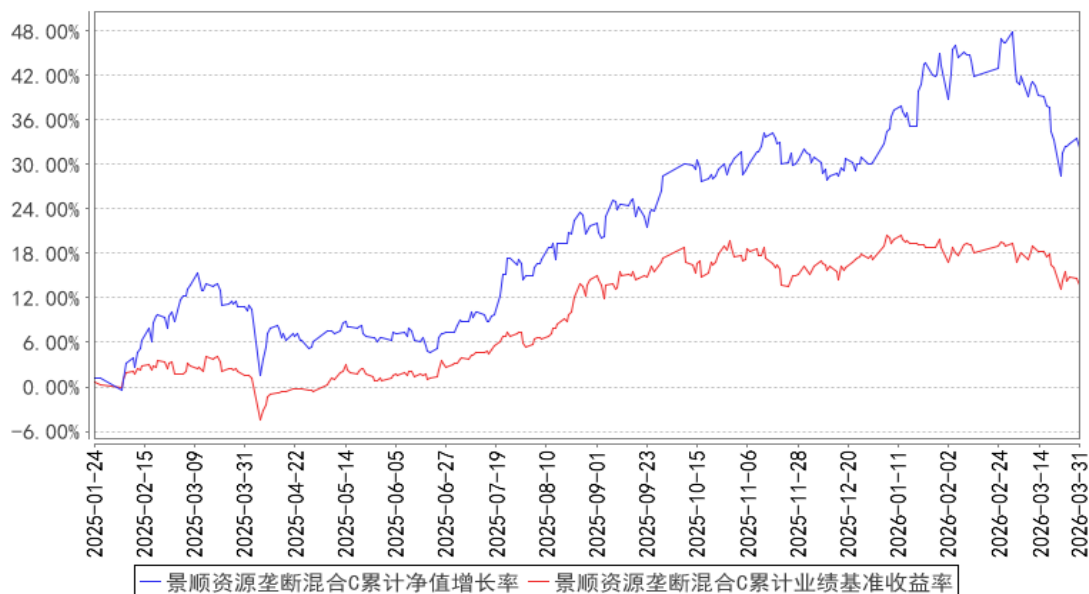

注：本基金的资产配置比例为：对于股票的投资不少于基金资产净值的 65%，持有现金或者到期日在一年以内的政府债券的比例不低于基金资产净值的 5%。本基金投资于具有自然资源优势以及

垄断优势的上市公司的股票比例至少高于股票投资的 80%。按照本基金基金合同的规定，本基金自 2006 年 1 月 26 日合同生效日起至 2006 年 4 月 25 日为建仓期。建仓期结束时，本基金投资组合达到上述投资组合比例的要求。自 2017 年 9 月 15 日起，本基金业绩比较基准由“富时中国 A200 指数×80%+中国债券总指数×20%”变更为“沪深 300 指数×80%+中国债券总指数×20%”。本基金自 2025 年 1 月 23 日起增设 C 类基金份额。

3.3 其他指标

无。

§4 管理人报告

4.1 基金经理（或基金经理小组）简介

姓名	职务	任本基金的基金经理期限		证券从业年限	说明
		任职日期	离任日期		
韩文强	本基金的基金经理	2020 年 4 月 29 日	-	17 年	管理学博士。曾任中国人寿资产管理有限公司基金投资部研究员、投资经理。2019 年 8 月加入本公司，自 2019 年 10 月起担任股票投资部基金经理，现任股票投资部总监、基金经理。具有 17 年证券、基金行业从业经验。

注：1、对基金的首任基金经理，其“任职日期”按基金合同生效日填写，“离任日期”为公司决定且公告的解聘日期；对此后的非首任基金经理，“任职日期”及“离任日期”指根据公司决定且公告的聘任、解聘日期；

2、证券从业的含义遵从行业协会相关规定。

4.1.1 期末兼任私募资产管理计划投资经理的基金经理同时管理的产品情况

无。

4.2 管理人对报告期内本基金运作合规守信情况的说明

本报告期内，本基金管理人严格遵守《中华人民共和国证券投资基金法》、《公开募集证券投资基金运作管理办法》、《公开募集证券投资基金销售机构监督管理办法》和《公开募集证券投资基金信息披露管理办法》等有关法律法规及各项实施准则、《景顺长城资源垄断混合型证券投资基金（LOF）基金合同》和其他有关法律法规的规定，本着诚实信用、勤勉尽责的原则管理和运用基金资产，在严格控制风险的基础上，为基金持有人谋求最大利益。本报告期内，基金运作整体合法合规，未发现损害基金持有人利益的行为。基金的投资范围、投资比例及投资组合符合有关法律法规及基金合同的规定。

4.3 公平交易专项说明

4.3.1 公平交易制度的执行情况

本报告期内，本基金管理人严格执行《证券投资基金管理公司公平交易制度指导意见（2011 年修订）》，完善相应制度及流程，通过系统和人工等各种方式在各业务环节严格控制交易公平执行，公平对待旗下管理的所有基金和投资组合。

4.3.2 异常交易行为的专项说明

本报告期内，本管理人管理的所有投资组合参与的交易所公开竞价，同日反向交易成交较少的单边交易量超过该证券当日成交量的 5%的交易共有 6 次，为投资组合的投资策略需要而发生的同日反向交易，按规定履行了审批程序。

本报告期内，未发现有可能导致不公平交易和利益输送的异常交易。

4.4 报告期内基金的投资策略和运作分析

2026 年是“十五五”开局之年，开年前两月的经济数据总体呈现出内需弱修复、外需强劲、价格延续修复的态势，在外需强劲表现的带动下，生产强度也在提升，经济实现温和开门红。具体来看，外需方面，今年前两个月出口增速大超市场预期，美元计价出口同比增长 21.8%，进口也大超预期，同比增长 19.8%。出口大超预期，背后有几重基本面因素的共同推动：1）今年前两个月，美欧日东盟等全球主要经济体制造业 PMI 共振回到扩张区间，全球制造业共振回暖苗头初现；2）AI 产业大周期对于出口的拉动效应依旧显著；3）企业出海以及新兴经济体的产能投资依旧对资本品的出口形成支撑。除了以上基本面因素外，前两月出口大超预期或也受到短期一次性因素的驱动，今年是晚春，历史规律来看，春节越晚，前两月出口表现越强。内需方面，社零同比增长 2.8%，相较去年底 0.9%的增速边际修复，在春节长假的带动下，服务消费表现显著优于商品消费，商品消费增长 2.5%，服务消费增长 5.6%，且网上零售表现也显著更优，同比增长 9.2%。核心 CPI 同比上涨 1.8%，创 2019 年 3 月以来的新高，指向居民消费的温和修复，但是金融数据中居民短贷数据不温不火的表现也指向居民的消费依旧处于早期。年初政策层部署的财政金融协同一揽子政策或对居民消费有边际提振，但居民消费信心进一步修复还有赖于就业改善和地产价格的企稳。在推动投资止跌回稳的政策诉求下，年初以来财政投放较为积极，叠加去年底 5000 亿新型政策性金融工具的落地，固定资产投资回升，同比增速从去年 12 月的-16%回升至 1.8%，其中制造业投资增长 3.1%（前值-10.5%），基建投资增长 11.4%（前值-12.2%），房地产投资下跌-11%，（前值-35.8%）。投资的止跌回稳也与金融数据中企业中长贷的较强表现相互印证。房地产销售跌幅略微收窄，销售面积下滑 13.5%（前值-15.6%），房价环比跌幅也有所收窄，一线

城市二手房价环比跌幅从去年底的-0.9%连续两月收窄至-0.1%。在内需弱修复、外需强劲的带动下，工业生产强度较高，同比增长 6.3%。在实际增长开门红的背景下，价格也延续修复的态势，PPI 连续两月环比上涨 0.4%；PPI 同比跌幅进一步收窄，由前值-1.4%收窄至-0.9%。

展望未来，鉴于地缘冲突的不确定性仍高，霍尔木兹海峡的持续禁运或对全球供应链带来较大冲击，叠加油价高企带动全球通胀上行，带动全球流动性收紧，从而冲击中国外需。若外需走弱，政策或更大力度提振内需，内需有望延续温和修复，价格水平有望在二季度延续加速修复的态势。

海外方面，3 月 FOMC 会议维持利率不变，将基准利率维持在 3.5%-3.75%之间，符合市场预期。点阵图显示，2026、2027 年各有一次降息空间。美联储上调 GDP 和通胀预测，将 2026 年 GDP 增速预期上调至 2.4%（去年 12 月预期为 2.3%），将 2026 年核心 PCE 通胀预期上调至 2.7%（去年 12 月预期为 2.5%）。美联储主席鲍威尔强调，在通胀未进一步改善前不考虑降息，提及内部甚至讨论“加息可能性”，但是加息非主流观点。美联储承认伊朗战争对经济影响存在高度不确定性，利率决议措辞和前瞻声明指向联储对就业市场和通胀担忧均有加剧。记者会上鲍威尔表达了对零就业增长所暗藏风险的担忧；通胀方面，鲍威尔表示，关税商品通胀改善大致会在年中开始体现，而油价的影响具备很强不确定性。2 月美国新增非农就业为-9.2 万人，大幅低于市场预期的 5.5 万人；失业率回升至 4.4%，高出市场预期的 4.3%，但前两个月的数据有多方面的一次性因素扰动，其他就业数据（包括 ADP 数据、失业金申领数据等）并未反映出美国就业市场明显走弱的风险，实际就业情况或并没有 2 月非农新增就业所体现的那么疲弱。总体来看，美国的就业市场依旧处于偏弱状态，且油价高企带动货币宽松预期的回摆或让金融条件再度收紧，从而对经济重新形成抑制，就业市场的能否修复仍具备较高不确定性。年初以来美国制造业复苏苗头初现，制造业 PMI 连续两月维持在 52 以上的高位。2 月核心 CPI 环比回落 0.1pp 至 0.2%，核心 CPI 同比维持 2.5%，均符合预期。2 月 28 日以来中东局势升温显著推高全球能源价格，预计 3 月美国表观通胀环比或明显回升。随着油价的走高，美国国债收益率大幅上行，从而也带动抵押贷款利率出现明显回升，这或中断美国地产的复苏进程。若油价持续维持高位，后续或进一步影响居民通胀预期从而开始向核心通胀传导，在就业市场偏冷的环境下，工资议价能力偏弱，通胀走高会侵蚀居民部门的实际购买力，则美国经济走向滞胀的风险会进一步加剧。

春季躁动基本结束，两会政策较稳健，输入型通胀带来的物价改善对经济帮助意义有待观察，海外市场尤其美元的长期地位受到伤害，可能诱发连锁灰犀牛，指数目前位置调整短期充分中期需结合海外判断，维持谨慎。方向仍然看好处于低位的开工端的消费建材、矿机、面板、完成出清且有财报验证拐点的各个细分顺周期行业龙头。报告期内基金整体维持一个较为防御的仓位，

我们组合的构建过去一直较多侧重供给端的收缩，未来会更专注在供给端寻找估值低、格局优化、护城河显著的投资机会。

4.5 报告期内基金的业绩表现

本报告期内，本基金 A 类份额净值增长率为 1.87%，业绩比较基准收益率为-2.92%。

本报告期内，本基金 C 类份额净值增长率为 1.50%，业绩比较基准收益率为-2.92%。

4.6 报告期内基金持有人数或基金资产净值预警说明

无。

§5 投资组合报告

5.1 报告期末基金资产组合情况

序号	项目	金额（元）	占基金总资产的比例（%）
1	权益投资	1,488,239,725.77	75.75
	其中：股票	1,488,239,725.77	75.75
2	基金投资	-	-
3	固定收益投资	-	-
	其中：债券	-	-
	资产支持证券	-	-
4	贵金属投资	-	-
5	金融衍生品投资	-	-
6	买入返售金融资产	-	-
	其中：买断式回购的买入返售金融资产	-	-
7	银行存款和结算备付金合计	474,874,588.88	24.17
8	其他资产	1,656,248.27	0.08
9	合计	1,964,770,562.92	100.00

5.2 报告期末按行业分类的股票投资组合

5.2.1 报告期末按行业分类的境内股票投资组合

代码	行业类别	公允价值（元）	占基金资产净值比例（%）
A	农、林、牧、渔业	-	-
B	采矿业	173,029.23	0.01
C	制造业	1,267,753,016.80	68.45
D	电力、热力、燃气及水生产和供应业	-	-
E	建筑业	-	-
F	批发和零售业	-	-
G	交通运输、仓储和邮政业	-	-

H	住宿和餐饮业	-	-
I	信息传输、软件和信息技术服务业	55,983.42	0.00
J	金融业	-	-
K	房地产业	77,910,844.00	4.21
L	租赁和商务服务业	-	-
M	科学研究和技术服务业	142,346,852.32	7.69
N	水利、环境和公共设施管理业	-	-
O	居民服务、修理和其他服务业	-	-
P	教育	-	-
Q	卫生和社会工作	-	-
R	文化、体育和娱乐业	-	-
S	综合	-	-
	合计	1,488,239,725.77	80.35

5.2.2 报告期末按行业分类的港股通投资股票投资组合

无。

5.3 期末按公允价值占基金资产净值比例大小排序的股票投资明细

5.3.1 报告期末按公允价值占基金资产净值比例大小排序的前十名股票投资明细

序号	股票代码	股票名称	数量（股）	公允价值（元）	占基金资产净值比例（%）
1	002541	鸿路钢构	8,418,025	172,822,053.25	9.33
2	603737	三棵树	3,371,447	170,932,362.90	9.23
3	002271	东方雨虹	10,814,381	165,568,173.11	8.94
4	000100	TCL 科技	33,718,597	143,978,409.19	7.77
5	300012	华测检测	10,193,400	142,299,864.00	7.68
6	600315	上海家化	4,894,782	102,986,213.28	5.56
7	300737	科顺股份	16,397,358	101,827,593.18	5.50
8	000425	徐工机械	8,695,539	87,651,033.12	4.73
9	600422	昆药集团	6,955,848	79,296,667.20	4.28
10	000739	普洛药业	3,632,900	64,774,607.00	3.50

5.4 报告期末按债券品种分类的债券投资组合

本基金本报告期末未持有债券投资。

5.5 报告期末按公允价值占基金资产净值比例大小排序的前五名债券投资明细

本基金本报告期末未持有债券投资。

5.6 报告期末按公允价值占基金资产净值比例大小排序的前十名资产支持证券投资 明细

本基金本报告期末未持有资产支持证券。

5.7 报告期末按公允价值占基金资产净值比例大小排序的前五名贵金属投资明细

本基金本报告期末未持有贵金属。

5.8 报告期末按公允价值占基金资产净值比例大小排序的前五名权证投资明细

本基金本报告期末未持有权证。

5.9 报告期末本基金投资的股指期货交易情况说明

5.9.1 报告期末本基金投资的股指期货持仓和损益明细

本基金本报告期末未持有股指期货。

5.9.2 本基金投资股指期货的投资政策

根据本基金基金合同约定，本基金投资范围不包括股指期货。

5.10 报告期末本基金投资的国债期货交易情况说明

5.10.1 本期国债期货投资政策

根据本基金基金合同约定，本基金投资范围不包括国债期货。

5.10.2 报告期末本基金投资的国债期货持仓和损益明细

本基金本报告期末未持有国债期货。

5.10.3 本期国债期货投资评价

根据本基金基金合同约定，本基金投资范围不包括国债期货。

5.11 投资组合报告附注

5.11.1 本基金投资的前十名证券的发行主体本期是否出现被监管部门立案调查，或在报告编制日前一年内受到公开谴责、处罚的情形

本报告期内未出现基金投资的前十名证券的发行主体被监管部门立案调查或者在报告编制日前一年内受到公开谴责、处罚的情况。

5.11.2 基金投资的前十名股票是否超出基金合同规定的备选股票库

本基金投资的前十名股票未超出基金合同规定的备选股票库。

5.11.3 其他资产构成

序号	名称	金额（元）
----	----	-------

1	存出保证金	1,289,532.21
2	应收证券清算款	-
3	应收股利	-
4	应收利息	-
5	应收申购款	366,716.06
6	其他应收款	-
7	其他	-
8	合计	1,656,248.27

5.11.4 报告期末持有的处于转股期的可转换债券明细

本基金本报告期末未持有处于转股期的可转换债券。

5.11.5 报告期末前十名股票中存在流通受限情况的说明

本基金本报告期末前十名股票中不存在流通受限的情况。

5.11.6 投资组合报告附注的其他文字描述部分

无。

§6 开放式基金份额变动

单位：份

项目	景顺资源垄断混合 A	景顺资源垄断混合 C
报告期期初基金份额总额	3,168,803,225.78	141,354,385.85
报告期期间基金总申购份额	57,959,879.57	367,256,620.61
减：报告期期间基金总赎回份额	279,241,618.33	57,262,699.16
报告期期间基金拆分变动份额（份额减少以“-”填列）	-	-
报告期期末基金份额总额	2,947,521,487.02	451,348,307.30

注：申购含红利再投、转换入份额；赎回含转换出份额。

§7 基金管理人运用固有资金投资本基金情况

7.1 基金管理人持有本基金份额变动情况

基金管理人本期末运用固有资金投资本基金。

7.2 基金管理人运用固有资金投资本基金交易明细

基金管理人本期末运用固有资金投资本基金。

§8 影响投资者决策的其他重要信息

8.1 报告期内单一投资者持有基金份额比例达到或超过 20%的情况

投资者类别	报告期内持有基金份额变化情况				报告期末持有基金情况		
	序号	持有基金份额比例达到或者超过 20%的时间区间	期初份额	申购份额	赎回份额	持有份额	份额占比 (%)
机构	1	20260101-20260331	1,312,562,940.85	298,821,654.48	122,864,487.10	1,488,520,108.23	43.79

产品特有风险

本基金由于存在单一投资者持有基金份额比例达到或超过基金份额总份额的 20%的情况，可能会出现如下风险：

1、大额申购风险

在出现投资者大额申购时，如本基金所投资的标的资产未及时准备，则可能降低基金净值涨幅。

2、如面临大额赎回的情况，可能导致以下风险：

（1）基金在短时间内无法变现足够的资产予以应对，可能会产生基金仓位调整困难，导致流动性风险；

（2）如果持有基金份额比例达到或超过基金份额总额的 20%的单一投资者大额赎回引发巨额赎回，基金管理人可能根据《基金合同》的约定决定部分延期赎回，如果连续 2 个开放日以上（含本数）发生巨额赎回，基金管理人可能根据《基金合同》的约定暂停接受基金的赎回申请，对剩余投资者的赎回办理造成影响；

（3）基金管理人被迫抛售证券以应付基金赎回的现金需要，则可能使基金资产净值受到不利影响，影响基金的投资运作和收益水平；

（4）因基金净值精度计算问题，或因赎回费收入归基金资产，导致基金净值出现较大波动；

（5）基金资产规模过小，可能导致部分投资受限而不能实现基金合同约定的投资目的及投资策略；

（6）大额赎回导致基金资产规模过小，不能满足存续的条件，基金将根据基金合同的约定面临合同终止清算、转型等风险。

本基金管理人将建立完善的风险管理机制，以有效防止和化解上述风险，最大限度地保护基金份额持有人的合法权益。投资者在投资本基金前，请认真阅读本风险提示及基金合同等信息披露文件，全面认识本基金产品的风险收益特征和产品特性，充分考虑自身的风险承受能力，理性判断市场，对认购（或申购）基金的意愿、时机、数量等投资行为作出独立决策，获得基金投资收益，亦自行承担基金投资中出现的各类风险。

8.2 影响投资者决策的其他重要信息

无。

§9 备查文件目录

9.1 备查文件目录

- 1、中国证监会准予景顺长城资源垄断股票型证券投资基金（LOF）募集注册的文件；
- 2、《景顺长城资源垄断混合型证券投资基金（LOF）基金合同》；
- 3、《景顺长城资源垄断混合型证券投资基金（LOF）招募说明书》；

- 4、《景顺长城资源垄断混合型证券投资基金（LOF）托管协议》；
- 5、景顺长城基金管理有限公司批准成立批件、营业执照、公司章程；
- 6、其他在中国证监会指定报纸上公开披露的基金份额净值、定期报告及临时公告。

9.2 存放地点

以上备查文件存放在本基金管理人的办公场所。

9.3 查阅方式

投资者可在办公时间免费查阅。

景顺长城基金管理有限公司

2026 年 4 月 22 日