

工银瑞信中证 A500 增强策略交易型开放式 指数证券投资基金 2025 年年度报告

2025 年 12 月 31 日

基金管理人：工银瑞信基金管理有限公司

基金托管人：广发证券股份有限公司

送出日期：2026 年 3 月 31 日

§ 1 重要提示及目录

1.1 重要提示

基金管理人的董事会、董事保证本报告所载资料不存在虚假记载、误导性陈述或重大遗漏，并对其内容的真实性、准确性和完整性承担个别及连带的法律责任。本年度报告已经三分之二以上独立董事签字同意，并由董事长签发。

基金托管人广发证券股份有限公司根据本基金合同规定，于 2026 年 3 月 27 日复核了本报告中的财务指标、净值表现、利润分配情况、财务会计报告、投资组合报告等内容，保证复核内容不存在虚假记载、误导性陈述或者重大遗漏。

基金管理人承诺以诚实信用、勤勉尽责的原则管理和运用基金资产，但不保证基金一定盈利。

基金的过往业绩并不代表其未来表现。投资有风险，投资者在作出投资决策前应仔细阅读本基金的招募说明书及其更新。

本报告期自 2025 年 6 月 20 日（基金合同生效日）起至 12 月 31 日止。

1.2 目录

§ 1 重要提示及目录	2
1.1 重要提示	2
1.2 目录	3
§ 2 基金简介	5
2.1 基金基本情况	5
2.2 基金产品说明	5
2.3 基金管理人和基金托管人	5
2.4 信息披露方式	6
2.5 其他相关资料	6
§ 3 主要财务指标、基金净值表现及利润分配情况	6
3.1 主要会计数据和财务指标	6
3.2 基金净值表现	7
3.3 其他指标	8
3.4 过去三年基金的利润分配情况	8
§ 4 管理人报告	8
4.1 基金管理人及基金经理情况	8
4.2 管理人对报告期内本基金运作合规守信情况的说明	10
4.3 管理人对报告期内公平交易情况的专项说明	11
4.4 管理人对报告期内基金的投资策略和业绩表现的说明	12
4.5 管理人对宏观经济、证券市场及行业走势的简要展望	12
4.6 管理人内部有关本基金的监察稽核工作情况	13
4.7 管理人对报告期内基金估值程序等事项的说明	13
4.8 管理人对报告期内基金利润分配情况的说明	14
4.9 报告期内管理人对本基金持有人数或基金资产净值预警情形的说明	14
§ 5 托管人报告	14
5.1 报告期内本基金托管人合规守信情况声明	14
5.2 托管人对报告期内本基金投资运作合规守信、净值计算、利润分配等情况的说明	14
5.3 托管人对本年度报告中财务信息等内容的真实、准确和完整发表意见	15
§ 6 审计报告	15
6.1 审计报告基本信息	15
6.2 审计报告的基本内容	15
§ 7 年度财务报表	17
7.1 资产负债表	17
7.2 利润表	18
7.3 净资产变动表	19
7.4 报表附注	20
§ 8 投资组合报告	45

8.1 期末基金资产组合情况	45
8.2 报告期末按行业分类的股票投资组合	46
8.3 期末按公允价值占基金资产净值比例大小排序的所有股票投资明细	47
8.4 报告期内股票投资组合的重大变动	50
8.5 期末按债券品种分类的债券投资组合	54
8.6 期末按公允价值占基金资产净值比例大小排序的前五名债券投资明细	54
8.7 期末按公允价值占基金资产净值比例大小排序的所有资产支持证券投资明细	54
8.8 报告期末按公允价值占基金资产净值比例大小排序的前五名贵金属投资明细	54
8.9 期末按公允价值占基金资产净值比例大小排序的前五名权证投资明细	54
8.10 本基金投资股指期货的投资政策	54
8.11 报告期末本基金投资的国债期货交易情况说明	54
8.12 投资组合报告附注	54
§ 9 基金份额持有人信息	55
9.1 期末基金份额持有人户数及持有人结构	55
9.2 期末上市基金前十名持有人	55
9.3 期末基金管理人的从业人员持有本基金的情况	56
9.4 期末基金管理人的从业人员持有本开放式基金份额总量区间情况	56
9.5 期末兼任私募资产管理计划投资经理的基金经理本人及其直系亲属持有本人管理的产品情况	56
§ 10 开放式基金份额变动	56
§ 11 重大事件揭示	57
11.1 基金份额持有人大会决议	57
11.2 基金管理人、基金托管人的专门基金托管部门的重大人事变动	57
11.3 涉及基金管理人、基金财产、基金托管业务的诉讼	57
11.4 基金投资策略的改变	57
11.5 为基金进行审计的会计师事务所情况	57
11.6 管理人、托管人及相关从业人员受调查或处罚等情况	57
11.7 基金租用证券公司交易单元的有关情况	58
11.8 其他重大事件	59
§ 12 影响投资者决策的其他重要信息	60
12.1 报告期内单一投资者持有基金份额比例达到或超过 20%的情况	60
12.2 影响投资者决策的其他重要信息	60
§ 13 备查文件目录	60
13.1 备查文件目录	60
13.2 存放地点	60
13.3 查阅方式	60

§ 2 基金简介

2.1 基金基本情况

基金名称	工银瑞信中证 A500 增强策略交易型开放式指数证券投资基金
基金简称	A500 增强 ETF 工银
场内简称	A500 增强 ETF 工银
基金主代码	159249
基金运作方式	交易型开放式
基金合同生效日	2025 年 6 月 20 日
基金管理人	工银瑞信基金管理有限公司
基金托管人	广发证券股份有限公司
报告期末基金份额总额	81,191,923.00 份
基金合同存续期	不定期
基金份额上市的证券交易所	深圳证券交易所
上市日期	2025 年 7 月 2 日

2.2 基金产品说明

投资目标	本基金为增强型指数基金，在力求对标的指数进行有效跟踪的基础上，追求实现超越业绩比较基准的投资回报，谋求基金资产的长期增值。
投资策略	本基金采用指数增强型投资策略，以中证 A500 指数作为基金投资组合的标的指数，基于数量化投资分析及基本面研究等方法筛选优质上市公司、优化投资组合，在控制与业绩比较基准偏离风险的前提下，力争控制本基金净值增长率与业绩比较基准之间的日均跟踪偏离度的绝对值不超过 0.35%，年度跟踪误差不超过 6.5%，以实现高于标的指数的投资收益和基金资产的长期增值。如因指数编制规则调整或其他因素导致跟踪偏离度和跟踪误差超过上述范围，基金管理人将采取合理措施避免跟踪偏离度、跟踪误差进一步扩大。
业绩比较基准	中证 A500 指数收益率。
风险收益特征	本基金属于股票型基金，风险与收益高于混合型基金、债券型基金与货币市场基金。同时，本基金主要投资于标的指数成份股及其备选成份股，具有与标的指数相似的风险收益特征。

2.3 基金管理人和基金托管人

项目		基金管理人	基金托管人
名称		工银瑞信基金管理有限公司	广发证券股份有限公司
信息披露 负责人	姓名	郝炜	罗琦
	联系电话	400-811-9999	020-66338888
	电子邮箱	customerservice@icbcubs.com.cn	gzluoqi@gf.com.cn
客户服务电话		400-811-9999	95575
传真		010-66583158	020-87553363-6847
注册地址		北京市西城区金融大街 5 号、甲 5	广东省广州市黄埔区中新广州

	号 9 层甲 5 号 901	知识城腾飞一街 2 号 618 室
办公地址	北京市西城区金融大街 5 号新盛大厦 A 座 6-9 层	广州市天河区马场路 26 号广发证券大厦 34 楼
邮政编码	100033	510627
法定代表人	赵桂才	林传辉

2.4 信息披露方式

本基金选定的信息披露报纸名称	证券时报
登载基金年度报告正文的管理人互联网网址	www.icbcubs.com.cn
基金年度报告备置地点	基金管理人或基金托管人的住所

2.5 其他相关资料

项目	名称	办公地址
会计师事务所	安永华明会计师事务所（特殊普通合伙）	北京市东城区东长安街 1 号东方广场安永大楼 17 层
注册登记机构	中国证券登记结算有限责任公司	北京市西城区太平桥大街 17 号

§ 3 主要财务指标、基金净值表现及利润分配情况

3.1 主要会计数据和财务指标

金额单位：人民币元

3.1.1 期间数据和指标	2025 年 6 月 20 日（基金合同生效日） - 2025 年 12 月 31 日
本期已实现收益	13,215,220.90
本期利润	14,915,781.81
加权平均基金份额本期利润	0.2342
本期加权平均净值利润率	21.29%
本期基金份额净值增长率	26.52%
3.1.2 期末数据和指标	2025 年末
期末可供分配利润	21,535,632.37
期末可供分配基金份额利润	0.2652
期末基金资产净值	102,727,555.37
期末基金份额净值	1.2652
3.1.3 累计期末指标	2025 年末
基金份额累计净值增长率	26.52%

注：1、上述基金业绩指标不包括持有人认购或交易基金的各项费用，计入费用后实际收益水平要低于所列数字。

2、本期已实现收益是指基金本期利息收入、投资收益、其他收入（不含公允价值变动收益）扣除相关费用和信用减值损失后的余额，本期利润为本期已实现收益加上本期公允价值变动收益。

3、期末可供分配利润，为期末资产负债表中未分配利润与未分配利润中已实现部分的孰低数。

4、所列数据截止到报告期最后一日，无论该日是否为开放日或交易所的交易日。

5、本基金基金合同生效日为 2025 年 6 月 20 日。截至报告期末，本基金基金合同生效不满一年。

3.2 基金净值表现

3.2.1 基金份额净值增长率及其与同期业绩比较基准收益率的比较

阶段	份额净值增长率①	份额净值增长率标准差②	业绩比较基准收益率③	业绩比较基准收益率标准差④	①-③	②-④
过去三个月	4.35%	1.05%	0.43%	1.05%	3.92%	0.00%
过去六个月	26.27%	0.96%	21.86%	1.00%	4.41%	-0.04%
自基金合同生效起至今	26.52%	0.94%	25.40%	0.99%	1.12%	-0.05%

3.2.2 自基金合同生效以来基金份额累计净值增长率变动及其与同期业绩比较基准收益率变动的比较

A500增强ETF工银累计净值增长率与同期业绩比较基准收益率的历史走势对比图

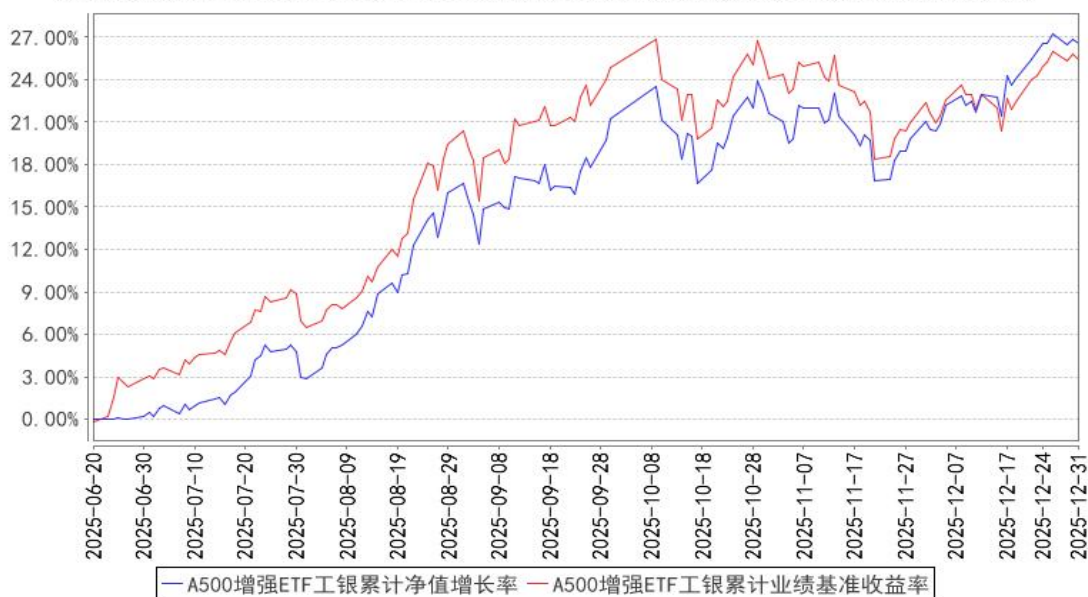

注：1、本基金基金合同于 2025 年 6 月 20 日生效。截至报告期末，本基金基金合同生效不满 1 年。

2、根据基金合同规定，本基金建仓期为 6 个月。建仓期满，本基金的投资符合基金合同关于投资范围及投资限制的规定。

3.2.3 自基金合同生效以来基金每年净值增长率及其与同期业绩比较基准收益率的比较

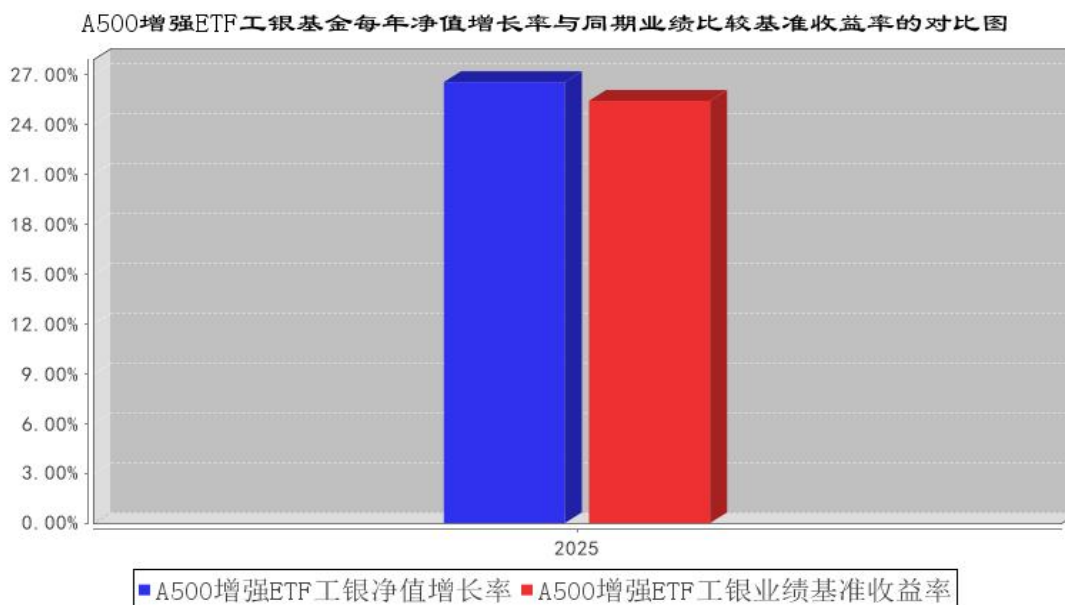

3.3 其他指标

无。

3.4 过去三年基金的利润分配情况

无。

§ 4 管理人报告

4.1 基金管理人及基金经理情况

4.1.1 基金管理人及其管理基金的经验

工银瑞信基金管理有限公司是中国工商银行控股的基金管理公司，成立于 2005 年 6 月。目前，公司在北京、上海、深圳等地设有分公司，分别在香港和上海设有全资子公司——工银瑞信资产管理（国际）有限公司、工银瑞信投资管理有限公司。

自成立以来，公司坚持“以稳健的投资管理，为客户提供卓越的理财服务”为使命，依托强大的股东背景、稳健的经营理念、科学的投研体系、严密的风控机制和资深的管理团队，立足专业化、综合化、国际化、数字化，坚持“稳健投资、价值投资、长期投资、绿色投资、责任投资”，致力于为广大投资者提供一流的投资管理服务。

公司秉持“以人为本”的理念，全方位引入国内外优秀人才，组建了一支风格稳健、诚信敬业、创新进取、团结协作的专业团队。目前，公司（含子公司）共有员工 830 人，85%的员工拥有

硕士以上学历。公司投研团队由资深基金经理和研究员组成，投研人员 230 人，投资人员平均拥有 12 年的从业经验。

经过二十年的发展，工银瑞信（含子公司）已拥有公募基金、私募资产管理计划、社保基金境内外委托投资、基本养老保险基金委托投资、保险资金委托投资、企业年金、职业年金、养老金产品等多项产品管理人资格和 QDII、QFII、RQFII 等多项业务资格，成为国内业务资格全面、产品种类丰富、经营业绩优秀、资产管理规模领先、业务发展均衡的基金管理公司之一。

工银瑞信（含子公司）以持续优秀的投资业绩、完善周到的服务，为广大境内外个人和机构投资者提供涵盖公募与私募、上市与非上市、境内与跨境业务的财富管理服务，赢得了广大基金投资人、企业年金客户、私募资产管理计划客户等的认可和信赖。截至 2025 年 12 月 31 日，工银瑞信（含子公司）旗下管理 272 只公募基金和多个年金、私募资产管理计划，资产管理总规模约 2.37 万亿元，养老金管理规模居行业领先。

4.1.2 基金经理（或基金经理小组）及基金经理助理简介

姓名	职务	任本基金的基金经理（助理）期限		证券从业年限	说明
		任职日期	离任日期		
刘子豪	本基金的基金经理	2025 年 6 月 20 日	-	6 年	硕士研究生。曾任华兴证券量化研究员；2022 年加入工银瑞信，现任指数及量化投资部基金经理。2023 年 4 月 12 日至今，担任工银瑞信优选对冲策略灵活配置混合型发起式证券投资基金基金经理；2023 年 11 月 3 日至 2024 年 11 月 28 日，担任工银瑞信平衡回报 6 个月持有期债券型证券投资基金基金经理；2024 年 5 月 15 日至今，担任工银瑞信中证 500 六个月持有期指数增强型证券投资基金基金经理；2024 年 6 月 4 日至今，担任工银瑞信中证 1000 增强策略交易型开放式指数证券投资基金基金经理；2024 年 8 月 14 日至今，担任工银瑞信国证 2000 交易型开放式指数证券投资基金基金经理；2025 年 2 月 7 日至今，担任工银瑞信中证 500 交易型开放式指数证券投资基金联接基金基金经理；2025 年 2 月 7 日至今，担任工银瑞信印度市场证券投资基金（LOF）基金经理；2025 年 2 月 7 日至今，担任工银瑞信中证 500 交易型开放式指数证券投资基金基金经理；2025 年 6 月 20 日至今，担任工银瑞信中证 A500 增强策略交易型开放式指

					数证券投资基金基金经理；2025 年 7 月 14 日至今，担任工银瑞信中证港股通汽车产业主题交易型开放式指数证券投资基金基金经理。
焦文龙	指数及量化投资部总经理、本基金的基金经理	2025 年 6 月 20 日	-	16 年	硕士研究生。曾任鹏华基金执行总经理，基金经理；2021 年加入工银瑞信，现任指数及量化投资部总经理、基金经理。2022 年 11 月 25 日至今，担任工银瑞信新机遇灵活配置混合型证券投资基金基金经理；2022 年 11 月 25 日至今，担任工银瑞信新价值灵活配置混合型证券投资基金基金经理；2023 年 9 月 22 日至今，担任工银瑞信聚享混合型证券投资基金基金经理；2024 年 11 月 8 日至今，担任工银瑞信双债增强债券型证券投资基金（LOF）基金经理；2024 年 11 月 19 日至今，担任工银瑞信中证 A500 交易型开放式指数证券投资基金基金经理；2024 年 11 月 26 日至今，担任工银瑞信中证 A500 指数证券投资基金（自 2024 年 12 月 10 日起，变更为工银瑞信中证 A500 交易型开放式指数证券投资基金联接基金）基金经理；2025 年 4 月 10 日至今，担任工银瑞信国证港股通创新药交易型开放式指数证券投资基金基金经理；2025 年 6 月 20 日至今，担任工银瑞信中证 A500 增强策略交易型开放式指数证券投资基金基金经理。

注：1、任职日期为基金合同生效日或本基金管理人对外披露的任职日期；离职日期为本基金管理人对外披露的离职日期。

2、证券从业的含义遵从行业协会《基金从业人员管理规则》的相关规定。

4.1.3 期末兼任私募资产管理计划投资经理的基金经理同时管理的产品情况

本报告期末本基金的基金经理无兼任私募资产管理计划投资经理的情况。

4.2 管理人对报告期内本基金运作合规守信情况的说明

本报告期内，本基金管理人严格按照《证券投资基金法》等有关法律法规及基金合同、招募说明书等有关基金法律文件的规定，依照诚实信用、勤勉尽责的原则管理和运用基金资产，在控制风险的基础上，为基金份额持有人谋求最大利益，无损害基金份额持有人利益的行为。

4.3 管理人对报告期内公平交易情况的专项说明

4.3.1 公平交易制度和控制方法

本基金管理人根据《证券投资基金管理公司公平交易制度指导意见》等法律法规和公司内部规章，制定了《公平交易管理办法》，对公司管理的各类投资组合的公平对待做了明确具体的规定，办法涵盖了公平交易的原则、适用范围、部门职责、具体程序和违规问责等。

在研究和投资决策环节，研究人员根据不同投资组合的投资目标、投资风格、投资范围和关联交易限制等建立投资备选池，投资人员在此基础上根据投资授权构建具体的投资组合，并确保公平对待其管理的不同投资组合。

在交易执行环节，交易人员根据公司内部权限管理规定获得权限，并遵循价格优先、时间优先、综合平衡、比例实施等执行原则，保证交易在不同投资组合间的利益公平。

同时本基金管理人在投资交易系统中设置“公平交易模块”，对于满足条件的指令，系统自动通过公平交易模块执行。

在监控和检查环节，风险管理人员对交易价格公允性等进行监控和分析，监察稽核人员定期对公平交易执行情况进行稽核。发现异常情况的，要求投资人员进行解释说明并核查其真实性、合理性。

本基金管理人通过上述措施全面落实公平交易要求，并持续地完善公平交易制度，确保公平对待各类投资人，保护投资人的利益。

4.3.2 公平交易制度的执行情况

本报告期，按照时间优先、价格优先的原则，本基金管理人对满足限价条件且对同一证券有相同交易需求的基金等投资组合，均采用了系统中的公平交易模块进行操作，实现了公平交易；未出现清算不到位的情况，且本基金及本基金与本基金管理人管理的其他投资组合之间未发生法律法规禁止的反向交易及交叉交易。

本基金管理人于每季度和年度对公司管理的不同投资组合进行了同向交易价差分析，采用了日内、3日内、5日内的时间窗口，假设不同组合间价差为零，进行了 T 分布检验。对于没有通过检验的交易，公司根据交易价格、交易频率、交易数量、交易时间进行了具体分析。经分析，本报告期未出现本基金管理人管理的不同投资组合间有同向交易价差异常的情况。

4.3.3 异常交易行为的专项说明

本基金本报告期内未出现异常交易的情况。本报告期内，本公司所有投资组合参与的交易所公开竞价同日反向交易成交较少的单边交易量超过该证券当日成交量的 5%的情况有 20 次。投资组合经理因投资组合的投资策略而发生同日反向交易，未导致不公平交易和利益输送。

4.4 管理人对报告期内基金的投资策略和业绩表现的说明

4.4.1 报告期内基金投资策略和运作分析

海外经济方面，美国货币政策进入降息周期，2025 年三次降息分别发生在 9 月、10 月和 12 月，每次幅度均为 25 个基点，符合市场预期。考虑到美国就业市场仍然承压、通胀短期压力可控，美联储进一步宽松仍可期待，带动全球经济温和修复。

2025 年国内经济呈现“前高后稳”的态势，回顾全年，一季度经济实现良好开局，上半年国内生产总值同比增长 5.3%，尽管三、四季度增速因国内外复杂环境而有所放缓，但仍实现全年增长目标。外需方面，虽受关税政策扰动，但出口韧性较强。内需方面，“以旧换新”政策带动耐用消费品零售增长，制造业投资增速承压，但新兴产业增长强劲。

受全球流动性宽松、AI 产业趋势发展和国内经济结构转型等因素推动，2025 年 A 股宽基指数普涨，成长风格占优。一级行业方面，涨幅前三的申万一级行业为有色金属、通信、电子。

回顾本年度，权益市场估值修复，行业板块层面多次出现极端的二八行情，一定程度上加大了超额收益的获取难度。本年度，本基金在仓位上未做大幅调整。就本基金所采用的指数增强策略而言，本基金股票策略 alpha 相对稳定，超额回撤相对可控，同时各自策略之间保持较低相关性，保证了单个信号出现回撤时，组合整体超额收益不受太大影响。本基金以多因子量化选股策略为主要配置策略，严格控制组合在风险和行业层面的敞口。本基金继续着力于研发、迭代所用的指数增强策略，力争实现超越业绩比较基准的投资回报。

4.4.2 报告期内基金的业绩表现

报告期内，本基金净值增长率为 26.52%，业绩比较基准收益率为 25.40%。

4.5 管理人对宏观经济、证券市场及行业走势的简要展望

海外增长方面，随着金融条件的逐渐宽松和财政刺激政策的落地，预计美国经济增长动能将逐渐修复。国内方面，预计 2026 年国内实际经济增长相对平稳，宏观政策在保持力度的同时更注重提质增效，经济增长的质量将有所提升，名义 GDP 增速有望企稳并略回升。整体而言，国内外积极货币政策和宽松流动性环境未变。

无风险利率维持低位、居民资产再配置需求仍存的背景下，叠加盈利周期的逐步回升，仍然看好 A 股市场走势。但考虑到市场估值已经处在相对高位，海外流动性宽松预期较为充分，国内政策更加注重提质增效，预计市场波动也将有所加大。全年来看，市场的机会是多元的。一是看好人工智能发展驱动下的新兴产业机会，2026 年机会将会进一步扩散；二是看好供需改善的部分顺周期产业机会，市场自发出清和“反内卷”政策使得部分行业供给端在逐渐出清，需求端有望逐渐实现平稳，带动行业盈利重新进入上行通道。

组合投资方面，考虑到当前主要宽基指数的估值分位处于相对高位，大部分个股的估值修复已经完成，后续我们将聚焦在具有 EPS 扩张潜力的行业，重点关注政策驱动的顺周期修复与 AI 算力产业链的结构性机会。2026 年我们计划在权益仓位方面根据市场风格积极调整，配置方向上以稳定价值风格为主，辅以受益于产业发展的高质量成长股，并积极挖掘后续可能会持续受益于消费复苏和地产企稳的标的。

4.6 管理人内部有关本基金的监察稽核工作情况

本报告期内，基金管理人持续加强监察稽核工作，及时识别和管控法律合规风险，保障公司合法合规开展业务。

1、严格事前审查控制。积极跟踪法律法规变化和监管动态，及时解读并向业务部门传达最新法规和监管要求，分析对公司业务的影响，落实管理责任部门。结合法律法规和行业新要求，督促制定、更新规章制度和完善业务流程。落实事前审核机制，事前审核产品设计、基金募集、产品运营、持续营销与宣传推介、信息披露等关键环节，通过系统实现对组合投资合规风险的事前控制。

2、持续开展事中监控与事后管理。设置专人专岗监控投资指标，通过系统和人工结合的方式，实现对重点环节的监控和刚性控制，系统无法实现控制的环节强化人工审核复核。通过系统事后监测及时提示组合被动超标情况，跟踪其限期回归到合规范围。持续完善制度流程和监控模型，采用有效手段监督投资管理人员行为，建立公平交易异常交易监控模型分析投资行为，防范发生违反行业“三条底线”的情形。持续关注内部控制的健全性有效性，定期梳理业务流程，对风险进行识别与评估，对控制措施提出改进建议。

3、重视合规培训，提升全员合规意识。公司通过新员工合规培训、定期全员合规培训、投研人员和销售人员专项培训等多种形式，深入解读培训新法新规，深刻剖析行业风险事件，使监管政策、公司制度得到有效落实，不断增强员工合规意识，促进合规文化建设，夯实合规管理基础。

4、开展专项稽核检查。定期对基金投研交易、销售和运营等核心业务和关键环节开展稽核检查，对法规落实情况、规章制度执行情况、合规和风险管控情况进行监督评价，并跟进整改情况。同时，根据年度监察稽核计划开展有针对性的专项稽核工作。

4.7 管理人对报告期内基金估值程序等事项的说明

1、参与估值流程各方及人员（或委员会）的职责分工、专业胜任能力和相关工作经历

（1）职责分工

估值委员会由主任委员、委员组成。

主任委员为分管运营的公司领导，委员为委员会部门负责人。估值委员会部门包括：投研部

门（固定收益部、研究部、指数及量化投资部、FOF 投资部）、风险管理部、法律合规部，运作部。

委员无法出席估值委员会会议的，应指定本部门熟悉情况的人员代为参会，指定人员享有委员同等表决权。

（2）专业胜任能力及相关工作经历

委员会由具有多年从事估值运作、证券行业研究、风险管理及熟悉业内法律法规的专家型人员组成。

2、投资经理参与或决定估值的程度

投资经理可作为列席人员参会，有发言权，无表决权。

3、参与估值流程各方之间存在的任何重大利益冲突

参与估值流程各方之间不存在任何重大利益冲突。

4、已签约的与估值相关的任何定价服务的性质与程度

定价服务机构按照商业合同约定提供定价服务。本基金所采用的估值流程及估值结果均已经过会计师事务所鉴证，并经托管人复核确认。

4.8 管理人对报告期内基金利润分配情况的说明

本报告期内，本基金未实施利润分配，符合法律法规和基金合同的相关约定。

4.9 报告期内管理人对本基金持有人数或基金资产净值预警情形的说明

本基金在本报告期内（2025 年 8 月 7 日至 2025 年 11 月 4 日）出现连续二十个工作日基金资产净值低于 5000 万元的情形。

§ 5 托管人报告

5.1 报告期内本基金托管人遵规守信情况声明

本报告期内，本基金托管人在对工银瑞信中证 A500 增强策略交易型开放式指数证券投资基金的托管过程中，严格遵守《中华人民共和国证券投资基金法》、《证券投资基金托管业务管理办法》等相关法律法规的规定和基金合同、托管协议的约定勤勉履行基金托管人职责，不存在任何损害基金份额持有人利益的行为。

5.2 托管人对报告期内本基金投资运作遵规守信、净值计算、利润分配等情况的说明

本报告期内，工银瑞信基金管理有限公司在本基金各重要方面的运作符合基金合同、托管协议的约定，本基金托管人未发现本基金在投资运作、基金资产净值计算、基金份额申购赎回价格计算、基金费用开支及利润分配等方面存在任何损害基金份额持有人利益的行为。

5.3 托管人对本年度报告中财务信息等内容的真实、准确和完整发表意见

本基金托管人依法对工银瑞信基金管理有限公司编制和披露的工银瑞信中证 A500 增强策略交易型开放式指数证券投资基金 2025 年年度报告中的财务指标、净值表现、利润分配情况、财务会计报告、投资组合报告等内容进行了核查，以上内容真实、准确和完整。

§ 6 审计报告

6.1 审计报告基本信息

财务报表是否经过审计	是
审计意见类型	标准无保留意见
审计报告编号	安永华明（2026）审字第 70026366_B61 号

6.2 审计报告的基本内容

审计报告标题	审计报告
审计报告收件人	工银瑞信中证 A500 增强策略交易型开放式指数证券投资基金全体基金份额持有人
审计意见	<p>我们审计了工银瑞信中证 A500 增强策略交易型开放式指数证券投资基金的财务报表，包括 2025 年 12 月 31 日的资产负债表，2025 年 6 月 20 日（基金合同生效日）至 2025 年 12 月 31 日止期间的利润表、净资产变动表以及相关财务报表附注。</p> <p>我们认为，后附的工银瑞信中证 A500 增强策略交易型开放式指数证券投资基金的财务报表在所有重大方面按照企业会计准则的规定编制，公允反映了工银瑞信中证 A500 增强策略交易型开放式指数证券投资基金 2025 年 12 月 31 日的财务状况以及 2025 年 6 月 20 日（基金合同生效日）至 2025 年 12 月 31 日止期间的经营成果和净资产变动情况。</p>
形成审计意见的基础	<p>我们按照中国注册会计师审计准则的规定执行了审计工作。审计报告的“注册会计师对财务报表审计的责任”部分进一步阐述了我们在这些准则下的责任。按照《中国注册会计师独立性准则第 1 号——财务报表审计和审阅业务对独立性的要求》和中国注册会计师职业道德守则，我们独立于工银瑞信中证 A500 增强策略交易型开放式指数证券投资基金，并履行了职业道德方面的其他责任。我们在审计中遵循了对公众利益实体审计的独立性要求。我们相信，我们获取的审计证据是充分、适当的，为发表审计意见提供了基础。</p>
强调事项	-
其他事项	-
其他信息	<p>工银瑞信中证 A500 增强策略交易型开放式指数证券投资基金管理层对其他信息负责。其他信息包括年度报告中涵盖的信息，但不包括财务报表和我们的审计报告。</p> <p>我们对财务报表发表的审计意见不涵盖其他信息，我们</p>

	<p>也不对其他信息发表任何形式的鉴证结论。</p> <p>结合我们对财务报表的审计，我们的责任是阅读其他信息，在此过程中，考虑其他信息是否与财务报表或我们在审计过程中了解到的情况存在重大不一致或者似乎存在重大错报。</p> <p>基于我们已执行的工作，如果我们确定其他信息存在重大错报，我们应当报告该事实。在这方面，我们无任何事项需要报告。</p>
<p>管理层和治理层对财务报表的责任</p>	<p>管理层负责按照企业会计准则的规定编制财务报表，使其实现公允反映，并设计、执行和维护必要的内部控制，以使财务报表不存在由于舞弊或错误导致的重大错报。</p> <p>在编制财务报表时，管理层负责评估工银瑞信中证 A500 增强策略交易型开放式指数证券投资基金的持续经营能力，披露与持续经营相关的事项(如适用)，并运用持续经营假设，除非计划进行清算、终止运营或别无其他现实的选择。</p> <p>治理层负责监督工银瑞信中证 A500 增强策略交易型开放式指数证券投资基金的财务报告过程。</p>
<p>注册会计师对财务报表审计的责任</p>	<p>我们的目标是对财务报表整体是否不存在由于舞弊或错误导致的重大错报获取合理保证，并出具包含审计意见的审计报告。合理保证是高水平的保证，但并不能保证按照审计准则执行的审计在某一重大错报存在时总能发现。错报可能由于舞弊或错误导致，如果合理预期错报单独或汇总起来可能影响财务报表使用者依据财务报表作出的经济决策，则通常认为错报是重大的。</p> <p>在按照审计准则执行审计工作的过程中，我们运用职业判断，并保持职业怀疑。同时，我们也执行以下工作：</p> <p>(1) 识别和评估由于舞弊或错误导致的财务报表重大错报风险，设计和实施审计程序以应对这些风险，并获取充分、适当的审计证据，作为发表审计意见的基础。由于舞弊可能涉及串通、伪造、故意遗漏、虚假陈述或凌驾于内部控制之上，未能发现由于舞弊导致的重大错报的风险高于未能发现由于错误导致的重大错报的风险。</p> <p>(2) 了解与审计相关的内部控制，以设计恰当的审计程序，但目的并非对内部控制的有效性发表意见。</p> <p>(3) 评价管理层选用会计政策的恰当性和作出会计估计及相关披露的合理性。</p> <p>(4) 对管理层使用持续经营假设的恰当性得出结论。同时，根据获取的审计证据，就可能导致对工银瑞信中证 A500 增强策略交易型开放式指数证券投资基金持续经营能力产生重大疑虑的事项或情况是否存在重大不确定性得出结论。如果我们得出结论认为存在重大不确定性，审计准则要求我们在审计报告中提请报表使用者注意财务报表中的相关披露；如果披露不充分，我们应当发表非无保留意见。我们的结论基于截至审计报告日可获得的信息。然而，未来的事项或情况可能导致工银瑞信中证 A500 增强策略交易型开放式指数</p>

	证券投资基金不能持续经营。 (5) 评价财务报表的总体列报（包括披露）、结构和内容，并评价财务报表是否公允反映相关交易和事项。 我们与治理层就计划的审计范围、时间安排和重大审计发现等事项进行沟通，包括沟通我们在审计中识别出的值得关注的内部控制缺陷。	
会计师事务所的名称	安永华明会计师事务所（特殊普通合伙）	
注册会计师的姓名	朱宏宇	张晓阳
会计师事务所的地址	北京市东城区东长安街 1 号东方广场安永大楼 17 层	
审计报告日期	2026 年 3 月 27 日	

§ 7 年度财务报表

7.1 资产负债表

会计主体：工银瑞信中证 A500 增强策略交易型开放式指数证券投资基金

报告截止日：2025 年 12 月 31 日

单位：人民币元

资产	附注号	本期末 2025 年 12 月 31 日
资产：		
货币资金	7.4.7.1	3,107,924.05
结算备付金		910,711.73
存出保证金		939,241.19
交易性金融资产	7.4.7.2	98,315,675.18
其中：股票投资		98,315,675.18
基金投资		-
债券投资		-
资产支持证券投资		-
贵金属投资		-
其他投资		-
衍生金融资产	7.4.7.3	-
买入返售金融资产	7.4.7.4	-
应收清算款		197,928.53
应收股利		-
应收申购款		-
递延所得税资产		-
其他资产	7.4.7.8	41,281.84
资产总计		103,512,762.52
负债和净资产	附注号	本期末 2025 年 12 月 31 日
负债：		
短期借款		-

交易性金融负债		-
衍生金融负债	7.4.7.3	-
卖出回购金融资产款		-
应付清算款		18,155.50
应付赎回款		-
应付管理人报酬		34,323.39
应付托管费		6,864.69
应付销售服务费		-
应付投资顾问费		-
应交税费		11,369.19
应付利润		-
递延所得税负债		-
其他负债	7.4.7.9	714,494.38
负债合计		785,207.15
净资产：		
实收基金	7.4.7.10	81,191,923.00
未分配利润	7.4.7.12	21,535,632.37
净资产合计		102,727,555.37
负债和净资产总计		103,512,762.52

注：1、本基金基金合同生效日为 2025 年 6 月 20 日，本期财务报表的实际编制期间系 2025 年 6 月 20 日（基金合同生效日）至 2025 年 12 月 31 日止，下同。

2、报告截止日 2025 年 12 月 31 日，基金份额净值为人民币 1.2652 元，基金份额总额为 81,191,923.00 份。

7.2 利润表

会计主体：工银瑞信中证 A500 增强策略交易型开放式指数证券投资基金

本报告期：2025 年 6 月 20 日（基金合同生效日）至 2025 年 12 月 31 日

单位：人民币元

项目	附注号	本期 2025 年 6 月 20 日（基金合同 生效日）至 2025 年 12 月 31 日
一、营业总收入		15,178,192.15
1. 利息收入		32,082.09
其中：存款利息收入	7.4.7.13	32,082.09
债券利息收入		-
资产支持证券利息收入		-
买入返售金融资产收入		-
其他利息收入		-
2. 投资收益（损失以“-”填列）		13,181,768.37
其中：股票投资收益	7.4.7.14	12,059,820.16

基金投资收益		-
债券投资收益	7.4.7.15	-
资产支持证券投资收益	7.4.7.16	-
贵金属投资收益	7.4.7.17	-
衍生工具收益	7.4.7.18	466,554.40
股利收益	7.4.7.19	655,393.81
其他投资收益		-
3. 公允价值变动收益（损失以“-”号填列）	7.4.7.20	1,700,560.91
4. 汇兑收益（损失以“-”号填列）		-
5. 其他收入（损失以“-”号填列）	7.4.7.21	263,780.78
减：二、营业总支出		262,410.34
1. 管理人报酬	7.4.10.2.1	181,542.54
2. 托管费	7.4.10.2.2	36,308.64
3. 销售服务费	7.4.10.2.3	-
4. 投资顾问费		-
5. 利息支出		-
其中：卖出回购金融资产支出		-
6. 信用减值损失	7.4.7.22	-
7. 税金及附加		1,680.60
8. 其他费用	7.4.7.23	42,878.56
三、利润总额（亏损总额以“-”号填列）		14,915,781.81
减：所得税费用		-
四、净利润（净亏损以“-”号填列）		14,915,781.81
五、其他综合收益的税后净额		-
六、综合收益总额		14,915,781.81

7.3 净资产变动表

会计主体：工银瑞信中证 A500 增强策略交易型开放式指数证券投资基金

本报告期：2025 年 6 月 20 日（基金合同生效日）至 2025 年 12 月 31 日

单位：人民币元

项目	本期		
	2025 年 6 月 20 日（基金合同生效日）至 2025 年 12 月 31 日		
	实收基金	未分配利润	净资产合计
一、上期期末净资产	-	-	-
二、本期期初净资产	234,191,923.00	-	234,191,923.00
三、本期增减变动额 （减少以“-”号填列）	-153,000,000.00	21,535,632.37	-131,464,367.63
（一）、综合收益总额	-	14,915,781.81	14,915,781.81

(二)、本期基金份额交易产生的净资产变动数(净资产减少以“-”号填列)	-153,000,000.00	6,619,850.56	-146,380,149.44
其中: 1. 基金申购款	75,000,000.00	13,969,100.14	88,969,100.14
2. 基金赎回款	-228,000,000.00	-7,349,249.58	-235,349,249.58
(三)、本期向基金份额持有人分配利润产生的净资产变动(净资产减少以“-”号填列)	-	-	-
四、本期期末净资产	81,191,923.00	21,535,632.37	102,727,555.37

报表附注为财务报表的组成部分。

本报告 7.1 至 7.4 财务报表由下列负责人签署:

赵桂才	王建	关亚君
基金管理人负责人	主管会计工作负责人	会计机构负责人

7.4 报表附注

7.4.1 基金基本情况

工银瑞信中证 A500 增强策略交易型开放式指数证券投资基金(以下简称“本基金”)根据中国证券监督管理委员会(以下简称“中国证监会”)证监许可【2025】427 号文,由工银瑞信基金管理有限公司依照《中华人民共和国证券投资基金法》和《工银瑞信中证 A500 增强策略交易型开放式指数证券投资基金基金合同》负责公开募集。本基金为交易型开放式,存续期限为不定期,业经安永华明会计师事务所(特殊普通合伙)予以验证。经向中国证监会备案,《工银瑞信中证 A500 增强策略交易型开放式指数证券投资基金基金合同》于 2025 年 06 月 20 日正式生效,基金合同生效日的基金份额总额为 234,191,923.00 份基金份额。本基金的基金管理人为工银瑞信基金管理有限公司,基金托管人为广发证券股份有限公司。

7.4.2 会计报表的编制基础

本财务报表系按照财政部颁布的《企业会计准则——基本准则》以及其后颁布及修订的具体会计准则、解释以及《资产管理产品相关会计处理规定》和其他相关规定(统称“企业会计准则”)编制,同时,在信息披露和估值方面,也参考了中国证监会颁布的《中国证券监督管理委员会关于证券投资基金估值业务的指导意见》、《公开募集证券投资基金信息披露管理办法》、《证券投资

基金信息披露内容与格式准则》第 2 号《年度报告的内容与格式》、《证券投资基金信息披露编报规则》第 3 号《会计报表附注的编制及披露》、《证券投资基金信息披露 XBRL 模板第 3 号〈年度报告和中期报告〉》以及中国证监会和中国证券投资基金业协会颁布的其他相关规定。

本财务报表以本基金持续经营为基础列报。

7.4.3 遵循企业会计准则及其他有关规定的声明

本财务报表符合企业会计准则的要求，真实、完整地反映了本基金本报告期末的财务状况以及本报告期间的经营成果和净资产变动情况等有关信息。

7.4.4 重要会计政策和会计估计

7.4.4.1 会计年度

本基金会计年度为公历 1 月 1 日起至 12 月 31 日止。本期财务报表的实际编制期间系 2025 年 6 月 20 日（基金合同生效日）至 2025 年 12 月 31 日止。

7.4.4.2 记账本位币

本基金的记账本位币为人民币。

7.4.4.3 金融资产和金融负债的分类

金融工具是指形成本基金的金融资产（或负债），并形成其他单位的金融负债（或资产）或权益工具的合同。

(1) 金融资产分类

本基金的金融资产于初始确认时根据管理金融资产的业务模式和金融资产的合同现金流量特征分类为：以公允价值计量且其变动计入当期损益的金融资产、以摊余成本计量的金融资产；

(2) 金融负债分类

除由于金融资产转移不符合终止确认条件或继续涉入被转移金融资产所形成的金融负债以外，本基金的金融负债于初始确认时分类为：以公允价值计量且其变动计入当期损益的金融负债、以摊余成本计量的金融负债。

7.4.4.4 金融资产和金融负债的初始确认、后续计量和终止确认

本基金于成为金融工具合同的一方时确认一项金融资产或金融负债。

划分为以公允价值计量且其变动计入当期损益的金融资产和金融负债，以及不作为有效套期工具的衍生工具，按照取得时的公允价值作为初始确认金额，相关的交易费用在发生时计入当期损益；

划分为以摊余成本计量的金融资产和金融负债，按照取得时的公允价值作为初始确认金额，

相关交易费用计入其初始确认金额；

对于以公允价值计量且其变动计入当期损益的金融资产，采用公允价值进行后续计量，所有公允价值变动计入当期损益；

对于以摊余成本计量的金融资产，采用实际利率法确认利息收入，其终止确认、修改或减值产生的利得或损失，均计入当期损益；

本基金以预期信用损失为基础，对以摊余成本计量的金融资产进行减值处理并确认损失准备。对于不含重大融资成分的应收款项，本基金运用简化计量方法，按照相当于整个存续期内的预期信用损失金额计量损失准备。除上述采用简化计量方法以外的金融资产，本基金在每个估值日评估其信用风险自初始确认后是否已经显著增加，如果信用风险自初始确认后未显著增加，处于第一阶段，本基金按照相当于未来 12 个月内预期信用损失的金额计量损失准备，并按照账面余额和实际利率计算利息收入；如果信用风险自初始确认后已显著增加但尚未发生信用减值的，处于第二阶段，本基金按照相当于整个存续期内预期信用损失的金额计量损失准备，并按照账面余额和实际利率计算利息收入；如果初始确认后发生信用减值的，处于第三阶段，本基金按照相当于整个存续期内预期信用损失的金额计量损失准备，并按照摊余成本和实际利率计算利息收入；

本基金在每个估值日评估相关金融工具的信用风险自初始确认后是否已显著增加。本基金以单项金融工具或者具有相似信用风险特征的金融工具组合为基础，通过比较金融工具在估值日发生违约的风险与在初始确认日发生违约的风险，以确定金融工具预计存续期内发生违约风险的变化情况；

本基金计量金融工具预期信用损失的方法反映的因素包括：通过评价一系列可能的结果而确定的无偏概率加权平均金额、货币时间价值，以及在估值日无须付出不必要的额外成本或努力即可获得的有关过去事项、当前状况以及未来经济状况预测的合理且有依据的信息；

当对金融资产预期未来现金流量具有不利影响的一项或多项事件发生时，该金融资产成为已发生信用减值的金融资产；

当本基金不再合理预期能够全部或部分收回金融资产合同现金流量时，本基金直接减记该金融资产的账面余额；

当收取该金融资产现金流量的合同权利终止，或该收取金融资产现金流量的权利已转移，且符合金融资产转移的终止确认条件的，金融资产将终止确认；

本基金已将金融资产所有权上几乎所有的风险和报酬转移给转入方的，终止确认该金融资产；保留了金融资产所有权上几乎所有的风险和报酬的，不终止确认该金融资产；本基金既没有转移也没有保留金融资产所有权上几乎所有的风险和报酬的，分别下列情况处理：放弃了对该金融资

产控制的，终止确认该金融资产并确认产生的资产和负债；未放弃对该金融资产控制的，按照其继续涉入所转移金融资产的程度确认有关金融资产，并相应确认有关负债。

对于以公允价值计量且其变动计入当期损益的金融负债（含交易性金融负债和衍生金融负债），按照公允价值进行后续计量，所有公允价值变动均计入当期损益。对于以摊余成本计量的金融负债，采用实际利率法，按照摊余成本进行后续计量。如果金融负债的责任已履行、撤销或届满，则对金融负债进行终止确认。

7.4.4.5 金融资产和金融负债的估值原则

本基金持有的金融工具按如下原则确定公允价值并进行估值：

(1) 存在活跃市场的金融工具按其估值日的市场交易价格确定公允价值；估值日无交易且最近交易日后未发生影响公允价值计量的重大事件的，按最近交易日的市场交易价格确定公允价值。有充足证据表明估值日或最近交易日的市场交易价格不能真实反映公允价值的，应对市场交易价格进行调整，确定公允价值。与上述投资品种相同，但具有不同特征的，应以相同资产或负债的公允价值为基础，并在估值技术中考虑不同特征因素的影响。特征是指对资产出售或使用的限制等，如果该限制是针对资产持有者的，那么在估值技术中不应将该限制作为特征考虑。此外，基金管理人不应考虑因大量持有相关资产或负债所产生的溢价或折价。

(2) 当金融工具不存在活跃市场，采用在当前情况下适用并且有足够可利用数据和其他信息支持的估值技术确定公允价值。采用估值技术时，优先使用可观察输入值，只有在无法取得相关资产或负债可观察输入值或取得不切实可行的情况下，才可以使用不可观察输入值。

(3) 如经济环境发生重大变化或证券发行人发生影响金融工具价格的重大事件，应对估值进行调整并确定公允价值。

(4) 如有新增事项，按国家最新规定估值。

7.4.4.6 金融资产和金融负债的抵销

本基金持有的资产和承担的负债基本为金融资产和金融负债。当本基金 1) 具有抵销已确认金额的法定权利且该种法定权利现在是可执行的；且 2) 交易双方准备按净额结算时，金融资产与金融负债按抵销后的净额在资产负债表中列示。

7.4.4.7 实收基金

实收基金为对外发行基金份额所募集的总金额在扣除损益平准金分摊部分后的余额。由于基金份额拆分引起的实收基金份额变动于基金份额拆分日根据拆分前的基金份额数及确定的拆分比例计算认列。由于基金份额折算引起的实收基金份额变动于基金份额折算日根据折算前的基金份

额数及确定的折算比例计算认列。由于申购和赎回引起的实收基金变动分别于基金申购确认日及基金赎回确认日认列。对于已开放转换业务的基金，上述申购和赎回分别包括基金转换所引起的转入基金的实收基金增加和转出基金的实收基金减少。

7.4.4.8 损益平准金

损益平准金包括已实现平准金和未实现平准金。已实现平准金指在申购或赎回基金份额时，申购或赎回款项中包含的按累计未分配的已实现损益占净资产比例计算的金额。未实现平准金指在申购或赎回基金份额时，申购或赎回款项中包含的按累计未实现损益占净资产比例计算的金额。损益平准金于基金申购确认日或基金赎回确认日认列，并于期末全额转入未分配利润/(累计亏损)。

7.4.4.9 收入/（损失）的确认和计量

(1) 存款利息收入按存款的本金与适用的利率逐日计提的金额入账。若提前支取定期存款，按协议规定的利率及持有期重新计算存款利息收入，并根据提前支取所实际收到的利息收入与账面已确认的利息收入的差额确认利息损失，列入利息收入减项，存款利息收入以净额列示；

(2) 交易性金融资产在买入/卖出的成交日发生的交易费用，计入投资收益；债券投资和资产支持证券投资持有期间，按证券票面价值与票面利率或内含票面利率或合同利率计算的金额扣除适用情况下的相关税费后的净额确认为投资收益，在证券实际持有期内逐日计提；

处置交易性金融资产的投资收益于成交日确认，并按成交金额与该交易性金融资产的账面余额的差额扣除适用情况下的相关税费后的净额入账，同时转出已确认的公允价值变动收益；

(3) 股利收益于除息日确认，并按发行人宣告的分红派息比例计算的金额扣除适用情况下的相关税费后的净额入账；

(4) 处置衍生工具的投资收益于成交日确认，并按处置衍生工具成交金额与其成本的差额扣除适用情况下的相关税费后的净额入账，同时转出已确认的公允价值变动收益；

(5) 买入返售金融资产收入，按实际利率法确认利息收入，在回购期内逐日计提；

(6) 公允价值变动收益系本基金持有的以公允价值计量且其变动计入当期损益的金融资产、以公允价值计量且其变动计入当期损益的金融负债等公允价值变动形成的应计入当期损益的利得或损失；

(7) 其他收入在经济利益很可能流入从而导致本基金资产增加或者负债减少、且经济利益的流入额能够可靠计量时予以确认。

7.4.4.10 费用的确认和计量

针对基金合同约定费率和计算方法的费用，本基金在费用涵盖期间按合同约定进行确认。

以摊余成本计量的金融负债在持有期间确认的利息支出按实际利率法计算，实际利率法与直线法差异较小的则按直线法计算。

7.4.4.11 基金的收益分配政策

1、本基金的每份基金份额享有同等分配权，在符合有关基金分红条件的前提下，基金管理人可以根据实际情况进行收益分配，具体分配方案以公告为准；

2、基金收益分配采用现金分红方式；

3、基于本基金的性质和特点，本基金收益分配不须以弥补浮动亏损为前提，收益分配后有可能使除息后的基金份额净值低于面值，即基金收益分配基准日的基金份额净值减去收益分配金额后可能低于面值；

4、基金合同生效不满 3 个月可不进行收益分配；

5、法律法规或监管机关另有规定的，从其规定。

在不违反法律法规的规定且对基金份额持有人利益无实质性不利影响的前提下，基金管理人在与基金托管人协商一致并按照监管部门要求履行适当程序后，将对上述基金收益分配原则进行调整，并于变更实施日前在规定媒介公告。

7.4.4.12 分部报告

经营分部是指本基金内同时满足下列条件的组成部分：

- (1) 该组成部分能够在日常活动中产生收入、发生费用；
- (2) 能够定期评价该组成部分的经营成果，以决定向其配置资源、评价其业绩；
- (3) 能够取得该组成部分的财务状况、经营成果和现金流量等有关会计信息。

如果两个或多个经营分部具有相似的经济特征，并且满足一定条件的，则合并为一个经营分部。

本基金目前以一个经营分部运作，不需要进行分部报告的披露。

7.4.4.13 其他重要的会计政策和会计估计

本基金本报告期内无其他重要的会计政策和会计估计。

7.4.5 会计政策和会计估计变更以及差错更正的说明

7.4.5.1 会计政策变更的说明

本基金本报告期未发生会计政策变更。

7.4.5.2 会计估计变更的说明

本基金本报告期无会计估计变更。

7.4.5.3 差错更正的说明

本基金本报告期无重大会计差错的内容和更正金额。

7.4.6 税项

(1) 印花税

经国务院批准，财政部、国家税务总局研究决定，自 2008 年 4 月 24 日起，调整证券（股票）交易印花税税率，由原先的 3‰调整为 1‰，自 2008 年 9 月 19 日起，调整由出让方按证券（股票）交易印花税税率缴纳印花税，受让方不再征收，税率不变；

根据财政部、税务总局公告 2023 年第 39 号《关于减半征收证券交易印花税的公告》的规定，自 2023 年 8 月 28 日起，证券交易印花税实施减半征收。

(2) 增值税

根据财政部、国家税务总局财税[2016]36 号文《关于全面推开营业税改征增值税试点的通知》的规定，对证券投资基金（封闭式证券投资基金，开放式证券投资基金）管理人运用基金买卖股票、债券的转让收入免征增值税；国债、地方政府债利息收入以及金融同业往来利息收入免征增值税；存款利息收入不征收增值税；

根据财政部、国家税务总局财税[2016]46 号文《关于进一步明确全面推开营改增试点金融业有关政策的通知》的规定，金融机构开展的质押式买入返售金融商品业务及持有政策性金融债券取得的利息收入属于金融同业往来利息收入；

根据财政部、国家税务总局财税[2016]70 号文《关于金融机构同业往来等增值税政策的补充通知》的规定，金融机构开展的买断式买入返售金融商品业务、同业存款、同业存单以及持有金融债券取得的利息收入属于金融同业往来利息收入；

根据财政部、国家税务总局财税[2016]140 号文《关于明确金融、房地产开发、教育辅助服务等增值税政策的通知》的规定，资管产品运营过程中发生的增值税应税行为，以资管产品管理人为增值税纳税人；

根据财政部、国家税务总局财税[2017]56 号文《关于资管产品增值税有关问题的通知》的规定，自 2018 年 1 月 1 日起，资管产品管理人运营资管产品过程中发生的增值税应税行为（以下简称“资管产品运营业务”），暂适用简易计税方法，按照 3%的征收率缴纳增值税，资管产品管理人未分别核算资管产品运营业务和其他业务的销售额和增值税应纳税额的除外。资管产品管理人可选择分别或汇总核算资管产品运营业务销售额和增值税应纳税额。对资管产品在 2018 年 1 月 1

日前运营过程中发生的增值税应税行为，未缴纳增值税的，不再缴纳；已缴纳增值税的，已纳税额从资管产品管理人以后月份的增值税应纳税额中抵减；

根据财政部、国家税务总局财税[2017]90 号文《关于租入固定资产进项税额抵扣等增值税政策的通知》的规定，自 2018 年 1 月 1 日起，资管产品管理人运营资管产品提供的贷款服务、发生的部分金融商品转让业务，按照以下规定确定销售额：提供贷款服务，以 2018 年 1 月 1 日起产生的利息及利息性质的收入为销售额；转让 2017 年 12 月 31 日前取得的股票（不包括限售股）、债券、基金、非货物期货，可以选择按照实际买入价计算销售额，或者以 2017 年最后一个交易日的股票收盘价（2017 年最后一个交易日处于停牌期间的股票，为停牌前最后一个交易日收盘价）、债券估值（中债金融估值中心有限公司或中证指数有限公司提供的债券估值）、基金份额净值、非货物期货结算价格作为买入价计算销售额；

根据财政部、国家税务总局公告 2025 年第 4 号《关于国债等债券利息收入增值税政策的公告》，自 2025 年 8 月 8 日起，对在该日期之后（含当日）新发行的国债、地方政府债券、金融债券的利息收入，恢复征收增值税。对在该日期之前已发行的国债、地方政府债券、金融债券（包含在 2025 年 8 月 8 日之后续发行的部分）的利息收入，继续免征增值税直至债券到期；

增值税附加税包括城市维护建设税、教育费附加和地方教育附加，以实际缴纳的增值税税额为计税依据，分别按规定的比例缴纳。

（3）企业所得税

根据财政部、国家税务总局财税[2004]78 号文《关于证券投资基金税收政策的通知》的规定，自 2004 年 1 月 1 日起，对证券投资基金（封闭式证券投资基金，开放式证券投资基金）管理人运用基金买卖股票、债券的差价收入，继续免征企业所得税；

根据财政部、国家税务总局财税[2008]1 号文《关于企业所得税若干优惠政策的通知》的规定，对证券投资基金从证券市场中取得的收入，包括买卖股票、债券的差价收入，股权的股息、红利收入，债券的利息收入及其他收入，暂不征收企业所得税。

（4）个人所得税

根据财政部、国家税务总局财税[2008]132 号文《财政部、国家税务总局关于储蓄存款利息所得有关个人所得税政策的通知》的规定，自 2008 年 10 月 9 日起，对储蓄存款利息所得暂免征收个人所得税；

根据财政部、国家税务总局、中国证监会财税[2012]85 号文《关于实施上市公司股息红利差别化个人所得税政策有关问题的通知》的规定，自 2013 年 1 月 1 日起，证券投资基金从公开发行和转让市场取得的上市公司股票，持股期限在 1 个月以内（含 1 个月）的，其股息红利所得全额

计入应纳税所得额；持股期限在 1 个月以上至 1 年（含 1 年）的，暂减按 50% 计入应纳税所得额；持股期限超过 1 年的，暂减按 25% 计入应纳税所得额。上述所得统一适用 20% 的税率计征个人所得税；

根据财政部、国家税务总局、中国证监会财税[2015]101 号文《关于上市公司股息红利差别化个人所得税政策有关问题的通知》的规定，自 2015 年 9 月 8 日起，证券投资基金从公开发行和转让市场取得的上市公司股票，持股期限超过 1 年的，股息红利所得暂免征收个人所得税。

（5）境外投资

本基金运作过程中若涉及境外投资的税项问题，根据财政部、国家税务总局、中国证监会财税[2014]81 号文《关于沪港股票市场交易互联互通机制试点有关税收政策的通知》、财税[2016]127 号文《关于深港股票市场交易互联互通机制试点有关税收政策的通知》及其他境内外相关税务法规的规定和实务操作执行。

7.4.7 重要财务报表项目的说明

7.4.7.1 货币资金

单位：人民币元

项目	本期末 2025 年 12 月 31 日
活期存款	3,107,924.05
等于：本金	3,107,628.01
加：应计利息	296.04
减：坏账准备	-
定期存款	-
等于：本金	-
加：应计利息	-
减：坏账准备	-
其中：存款期限 1 个月以内	-
存款期限 1-3 个月	-
存款期限 3 个月以上	-
-	-
其他存款	-
等于：本金	-
加：应计利息	-
减：坏账准备	-
合计	3,107,924.05

7.4.7.2 交易性金融资产

单位：人民币元

项目	本期末 2025 年 12 月 31 日			
	成本	应计利息	公允价值	公允价值变动
股票	96,665,334.27	-	98,315,675.18	1,650,340.91
贵金属投资-金交所 黄金合约	-	-	-	-
债券	交易所市场	-	-	-
	银行间市场	-	-	-
	合计	-	-	-
资产支持证券	-	-	-	-
基金	-	-	-	-
其他	-	-	-	-
合计	96,665,334.27	-	98,315,675.18	1,650,340.91

注：股票投资项含可退替代款估值增值。

7.4.7.3 衍生金融资产/负债

7.4.7.3.1 衍生金融资产/负债期末余额

单位：人民币元

项目	本期末 2025 年 12 月 31 日			
	合同/名义 金额	公允价值		备注
		资产	负债	
利率衍生工具	-	-	-	-
货币衍生工具	-	-	-	-
权益衍生工具	4,043,160.00	-	-	-
其中：股指期货 投资	4,043,160.00	-	-	-
其他衍生工具	-	-	-	-
合计	4,043,160.00	-	-	-

注：在当日无负债结算制度下，结算备付金已包括本基金于本报告期末所有的股指期货合约产生的持仓损益金额。因此衍生金融工具项下的股指期货投资按抵销后的净额列示，为人民币零元。

7.4.7.3.2 期末基金持有的期货合约情况

单位：人民币元

代码	名称	持仓量（买/卖）	合约市值	公允价值变动
IF2606	IF2606	3.00	4,093,380.00	50,220.00

合计				50,220.00
减：可抵销期货 暂收款				50,220.00
净额				-

7.4.7.3.3 期末基金持有的黄金衍生品情况

本基金本报告期末未持有黄金衍生品。

7.4.7.4 买入返售金融资产

7.4.7.4.1 各项买入返售金融资产期末余额

无。

7.4.7.4.2 期末买断式逆回购交易中取得的债券

无。

7.4.7.4.3 按预期信用损失一般模型计提减值准备的说明

无。

7.4.7.5 债权投资

7.4.7.5.1 债权投资情况

无。

7.4.7.5.2 债权投资减值准备计提情况

无。

7.4.7.6 其他债权投资

7.4.7.6.1 其他债权投资情况

无。

7.4.7.6.2 其他债权投资减值准备计提情况

无。

7.4.7.7 其他权益工具投资

7.4.7.7.1 其他权益工具投资情况

无。

7.4.7.7.2 报告期末其他权益工具投资情况

无。

7.4.7.8 其他资产

单位：人民币元

项目	本期末 2025 年 12 月 31 日
应收利息	-
其他应收款	41,281.84
待摊费用	-
合计	41,281.84

7.4.7.9 其他负债

单位：人民币元

项目	本期末 2025 年 12 月 31 日
应付券商交易单元保证金	-
应付赎回费	-
应付证券出借违约金	-
应付交易费用	28,525.59
其中：交易所市场	28,525.59
银行间市场	-
应付利息	-
预提审计费	1,507.69
预提信息披露费	15,076.81
应退替代款	607,734.96
可退替代款	59,622.10
IOPV 服务费	2,027.23
合计	714,494.38

7.4.7.10 实收基金

金额单位：人民币元

项目	本期 2025 年 6 月 20 日（基金合同生效日）至 2025 年 12 月 31 日	
	基金份额（份）	账面金额
基金合同生效日	234,191,923.00	234,191,923.00
本期申购	75,000,000.00	75,000,000.00
本期赎回（以“-”号填列）	-228,000,000.00	-228,000,000.00
基金拆分/份额折算前	-	-
基金拆分/份额折算调整	-	-
本期申购	-	-
本期赎回（以“-”号填列）	-	-
本期末	81,191,923.00	81,191,923.00

注：1、若本基金有分红及转换业务，申购含红利再投、转换入份额；赎回含转换出份额。

2、本基金合同于 2025 年 6 月 20 日生效，基金合同生效日的基金份额总额为 234,191,923.00 份基金份额，其中认购资金利息折合 13,923.00 份基金份额。

7.4.7.11 其他综合收益

无。

7.4.7.12 未分配利润

单位：人民币元

项目	已实现部分	未实现部分	未分配利润合计
基金合同生效日	-	-	-
本期期初	-	-	-
本期利润	13,215,220.90	1,700,560.91	14,915,781.81
本期基金份额交易产生的变动数	9,774,244.66	-3,154,394.10	6,619,850.56
其中：基金申购款	15,392,997.60	-1,423,897.46	13,969,100.14
基金赎回款	-5,618,752.94	-1,730,496.64	-7,349,249.58
本期已分配利润	-	-	-
本期末	22,989,465.56	-1,453,833.19	21,535,632.37

7.4.7.13 存款利息收入

单位：人民币元

项目	本期
	2025年6月20日（基金合同生效日）至2025年12月31日
活期存款利息收入	28,558.45
定期存款利息收入	-
其他存款利息收入	-
结算备付金利息收入	2,967.85
其他	555.79
合计	32,082.09

7.4.7.14 股票投资收益

7.4.7.14.1 股票投资收益项目构成

单位：人民币元

项目	本期
	2025年6月20日（基金合同生效日）至2025年12月31日
股票投资收益——买卖股票差价收入	10,123,779.94
股票投资收益——赎回差价收入	1,936,040.22
股票投资收益——申购差价收入	-
股票投资收益——证券出借差价收入	-
合计	12,059,820.16

7.4.7.14.2 股票投资收益——买卖股票差价收入

单位：人民币元

项目	本期
----	----

	2025 年 6 月 20 日（基金合同生效日）至 2025 年 12 月 31 日
卖出股票成交总额	301,054,451.74
减：卖出股票成本总额	290,631,211.73
减：交易费用	299,460.07
买卖股票差价收入	10,123,779.94

7.4.7.14.3 股票投资收益——赎回差价收入

单位：人民币元

项目	本期
	2025年6月20日（基金合同生效日）至2025年12月31日
赎回基金份额对价总额	235,349,249.58
减：现金支付赎回款总额	151,866,173.58
减：赎回股票成本总额	81,547,035.78
减：交易费用	-
赎回差价收入	1,936,040.22

7.4.7.14.4 股票投资收益——申购差价收入

无。

7.4.7.14.5 股票投资收益——证券出借差价收入

无。

7.4.7.15 债券投资收益

7.4.7.15.1 债券投资收益项目构成

无。

7.4.7.15.2 债券投资收益——买卖债券差价收入

无。

7.4.7.15.3 债券投资收益——赎回差价收入

无。

7.4.7.15.4 债券投资收益——申购差价收入

无。

7.4.7.16 资产支持证券投资收益

7.4.7.16.1 资产支持证券投资收益项目构成

无。

7.4.7.16.2 资产支持证券投资收益——买卖资产支持证券差价收入

无。

7.4.7.16.3 资产支持证券投资收益——赎回差价收入

无。

7.4.7.16.4 资产支持证券投资收益——申购差价收入

无。

7.4.7.17 贵金属投资收益**7.4.7.17.1 贵金属投资收益项目构成**

无。

7.4.7.17.2 贵金属投资收益——买卖贵金属差价收入

无。

7.4.7.17.3 贵金属投资收益——赎回差价收入

无。

7.4.7.17.4 贵金属投资收益——申购差价收入

无。

7.4.7.18 衍生工具收益**7.4.7.18.1 衍生工具收益——买卖权证差价收入**

无。

7.4.7.18.2 衍生工具收益——其他投资收益

单位：人民币元

项目	本期
	2025年6月20日（基金合同生效日）至2025年12月31日
股指期货投资收益	466,554.40

7.4.7.19 股利收益

单位：人民币元

项目	本期
	2025年6月20日（基金合同生效日）至2025年12月31日
股票投资产生的股利收益	655,393.81
其中：证券出借权益补偿收入	-
基金投资产生的股利收益	-
合计	655,393.81

7.4.7.20 公允价值变动收益

单位：人民币元

项目名称	本期 2025 年 6 月 20 日（基金合同生效日）至 2025 年 12 月 31 日
1. 交易性金融资产	1,650,340.91
股票投资	1,650,340.91
债券投资	-
资产支持证券投资	-
基金投资	-
贵金属投资	-
其他	-
2. 衍生工具	50,220.00
权证投资	-
期货投资	50,220.00
3. 其他	-
减：应税金融商品公允价值变动产生的预估增值税	-
合计	1,700,560.91

7.4.7.21 其他收入

单位：人民币元

项目	本期 2025 年 6 月 20 日（基金合同生效日）至 2025 年 12 月 31 日
基金赎回费收入	-
替代损益	262,697.40
其他	1,083.38
合计	263,780.78

7.4.7.22 信用减值损失

无。

7.4.7.23 其他费用

单位：人民币元

项目	本期 2025 年 6 月 20 日（基金合同生效日）至 2025 年 12 月 31 日
审计费用	1,507.69
信息披露费	15,076.81
证券出借违约金	-
银行费用	2,276.89
存托服务费	2.66
IOPV 服务费	2,027.23

注册登记费	21,987.28
合计	42,878.56

7.4.8 或有事项、资产负债表日后事项的说明

7.4.8.1 或有事项

截至资产负债表日，本基金并无须作披露的或有事项。

7.4.8.2 资产负债表日后事项

截至财务报表批准日，本基金并无须作披露的重大资产负债表日后事项。

7.4.9 关联方关系

关联方名称	与本基金的关系
工银瑞信基金管理有限公司	基金管理人、基金销售机构
广发证券股份有限公司	基金托管人、基金销售机构
瑞士银行有限公司 (UBS AG)	基金管理人股东
中国工商银行股份有限公司	基金管理人股东
工银瑞信资产管理 (国际) 有限公司	基金管理人的子公司
工银瑞信投资管理有限公司	基金管理人的子公司

注：1、以下关联交易均在正常业务范围内按一般商业条款订立。

2、根据中国证券监督管理委员会《关于核准工银瑞信基金管理有限公司变更持股 5%以上股东的批复》（证监许可（2025）228 号），本基金管理人的原股东瑞士信贷银行股份有限公司已变更为瑞士银行有限公司 (UBS AG)。变更后公司的股权结构为：中国工商银行股份有限公司持股 80%；瑞士银行有限公司 (UBS AG) 持股 20%。本基金管理人已于 2025 年 6 月 13 日就上述股东变更事项进行公告。

7.4.10 本报告期及上年度可比期间的关联方交易

7.4.10.1 通过关联方交易单元进行的交易

7.4.10.1.1 股票交易

金额单位：人民币元

关联方名称	本期 2025 年 6 月 20 日（基金合同生效日）至 2025 年 12 月 31 日	
	成交金额	占当期股票 成交总额的比例 (%)
广发证券股份有限公司	713,564,028.99	95.83

7.4.10.1.2 债券交易

无。

7.4.10.1.3 债券回购交易

无。

7.4.10.1.4 权证交易

无。

7.4.10.1.5 应支付关联方的佣金

金额单位：人民币元

关联方名称	本期 2025年6月20日（基金合同生效日）至2025年12月31日			
	当期 佣金	占当期佣金总量 的比例（%）	期末应付佣金余 额	占期末应付佣金 总额的比例（%）
广发证券股份有限公司	96,980.85	95.83	24,307.24	85.21

注：上述佣金按市场佣金率计算，以扣除由中登结收取证管费和经手费后的净额列示。该类佣金协议的服务范围包括佣金收取方为本基金提供的交易服务。

7.4.10.2 关联方报酬

7.4.10.2.1 基金管理费

单位：人民币元

项目	本期 2025年6月20日（基金合同生效日）至2025年12月31日
当期发生的基金应支付的管理费	181,542.54
其中：应支付销售机构的客户维护费	68,495.73
应支付基金管理人的净管理费	113,046.81

注：本基金的管理费按前一日基金资产净值的 0.50% 年费率计提。管理费的计算方法如下：

$$H = E \times 0.50\% \div \text{当年天数}$$

H 为每日应计提的基金管理费

E 为前一日的基金资产净值

基金管理费每日计提，按月支付。

7.4.10.2.2 基金托管费

单位：人民币元

项目	本期 2025年6月20日（基金合同生效日）至2025年12月31日
当期发生的基金应支付的托管费	36,308.64

注：本基金的托管费按前一日基金资产净值的 0.10% 的年费率计提。托管费的计算方法如下：

$$H = E \times 0.10\% \div \text{当年天数}$$

H 为每日应计提的基金托管费

E 为前一日的基金资产净值

基金托管费每日计提，按月支付。

7.4.10.2.3 销售服务费

无。

7.4.10.3 与关联方进行银行间同业市场的债券（含回购）交易

无。

7.4.10.4 报告期内转融通证券出借业务发生重大关联交易事项的说明

7.4.10.4.1 与关联方通过约定申报方式进行的适用固定期限费率的证券出借业务的情况

无。

7.4.10.4.2 与关联方通过约定申报方式进行的适用市场化期限费率的证券出借业务的情况

无。

7.4.10.5 各关联方投资本基金的情况

7.4.10.5.1 报告期内基金管理人运用固有资金投资本基金的情况

无。

7.4.10.5.2 报告期末除基金管理人之外的其他关联方投资本基金的情况

份额单位：份

关联方名称	本期末 2025 年 12 月 31 日	
	持有的 基金份额	持有的基金份额 占基金总份额的比例（%）
瑞士银行有限公司（UBS AG）	1,300,605.00	1.60
广发证券股份有限公司	5,078,420.00	6.25

注：本章节列示的关联方投资本基金时的交易费用按市场公开的交易费率计算并支付。

7.4.10.6 由关联方保管的银行存款余额及当期产生的利息收入

单位：人民币元

关联方名称	本期 2025 年 6 月 20 日（基金合同生效日）至 2025 年 12 月 31 日	
	期末余额	当期利息收入
广发证券股份有限公司	3,107,924.05	28,558.45

7.4.10.7 本基金在承销期内参与关联方承销证券的情况

无。

7.4.10.8 其他关联交易事项的说明

本报告期内，本基金存在由基金管理人自主承担本基金的信息披露费、审计费等固定费用的情形。

7.4.11 利润分配情况

本期无。如存在资产负债表日之后、财务报表批准日之前批准、公告或实施的利润分配情况，详见资产负债表日后事项章节。

7.4.12 期末（2025 年 12 月 31 日）本基金持有的流通受限证券

7.4.12.1 因认购新发/增发证券而于期末持有的流通受限证券

无。

7.4.12.2 期末持有的暂时停牌等流通受限股票

金额单位：人民币元

股票代码	股票名称	停牌日期	停牌原因	期末估值单价	复牌日期	复牌开盘单价	数量（股）	期末成本总额	期末估值总额	备注
002049	紫光国微	2025 年 12 月 30 日	重大事项	78.81	2026 年 1 月 15 日	86.69	13,600	1,053,819.11	1,071,816.00	-

7.4.12.3 期末债券正回购交易中作为抵押的债券

7.4.12.3.1 银行间市场债券正回购

无。

7.4.12.3.2 交易所市场债券正回购

无。

7.4.12.4 期末参与转融通证券出借业务的证券

无。

7.4.13 金融工具风险及管理

7.4.13.1 风险管理政策和组织架构

本基金在日常经营活动中涉及的风险主要包括信用风险、流动性风险及市场风险。本基金管理人制定了政策和程序来识别及分析这些风险，并设定适当的风险限额及内部控制流程，通过可靠的管理及信息系统持续监控上述各类风险。

本基金管理人的风险管理机构由董事会下设的风险管理委员会、督察长、公司风险管理与内部控制委员会、法律合规部、风险管理部、稽核审计部以及各个业务部门组成。

公司实行全面、系统的风险管理，风险管理覆盖公司所有战略环节、业务环节和操作环节。同时，对于每一战略环节、业务环节，公司都制定了系统化的风险管理程序，实现风险识别、风险评估、风险处理、风险监控和风险报告的程序化管理，并对风险管理的整个流程进行评估和改进。公司构建了分工明确、相互协作、彼此牵制的风险管理组织结构，形成了由三大防线共同筑成的风险管理体系。其中：

(1) 各业务部门是风险管理的第一道防线，将管控好风险作为开展业务的前提和保障，落实各项风险管理措施，承担风险管理的第一责任。第一道防线按照法律法规的规定，制定本业务条线的制度和流程，对经营和业务流程中的风险主动识别、评估和控制，收集和报告风险点，针对薄弱环节及时进行完善。通过对业务和产品相关制度、流程、系统的自我评估、自我检查、自我完善、自我培训，履行业务经营过程中的自我风险控制职能。

(2) 风险管理部、法律合规部和各风险职能部门是风险管理的第二道防线。第二道防线通过制定风险管理政策、标准和要求，为第一道防线提供风险管理的方法、工具、流程、培训和指导，主动为第一道防线风险管控提供支持，独立监控、评估、报告公司整体及业务条线的风险状况和风险变化情况。监督和检查第一道防线风险管理措施的执行和有效性，为第三道防线开展再检查、再监督和内部控制评价提供基础。法律合规部负责合规风险的宣导培训、合规咨询、审查审核和监督检查，负责操作风险和员工异常行为排查的管理和检查，风险管理部负责对公司的投资风险进行独立评估、监控、检查和报告。

(3) 稽核审计部是风险管理的第三道防线。通过内部独立、客观的监督与评价，采用系统化、规范化方法，对第一道、第二道防线在风险管理中的履职情况进行审计，对风险管理的效果进行独立客观的监督、审计、评价和报告，促进公司发展战略和经营管理目标的实现。

同时，公司董事会确定公司风险管理总体目标，制定公司风险管理战略和风险应对策略，对

重大事件、重大决策的风险评估意见和风险管理报告进行审议，审批重大风险的解决方案；公司管理层根据董事会的风险管理战略，制定并确保公司风险管理制度得以全面、有效执行，在董事会授权范围内批准重大事件、重大决策的风险评估意见和重大风险的解决方案，组织各业务部门开展风险管控工作。

本基金的基金管理人对于金融工具的风险管理方法主要是通过定性分析和定量分析的方法去估测各种风险产生的可能损失。从定性分析的角度出发，判断风险损失的严重程度和出现同类风险损失的频度。而从定量分析的角度出发，根据本基金的投资目标，结合基金资产所运用金融工具特征通过特定的风险量化指标、模型，日常的量化报告，确定风险损失的限度和相应置信程度，及时可靠地对各种风险进行监督、检查和评估，并通过相应决策，将风险控制在可承受的范围内。

7.4.13.2 信用风险

信用风险是指基金在交易过程中因交易对手未履行合约责任，或者基金所投资证券之发行人出现违约、拒绝支付到期本息，导致基金资产损失和收益变化的风险。

本基金管理人通过信用评级团队和中央交易室建立了内部评级体系和交易对手库，对债券发行主体及债券进行内部评级并跟踪进行评级调整，对交易对手实行准入和分级管理，以控制相应的信用风险。

7.4.13.3 流动性风险

流动性风险是指基金所持金融工具变现的难易程度。本基金的流动性风险一方面来自于基金份额持有人要求赎回其持有的基金份额，另一方面来自于投资品种所处的交易市场不活跃而带来的变现困难。本基金的投资范围为具有良好流动性的金融工具。此外，本基金可通过卖出回购金融资产方式借入短期资金应对流动性需求，其上限一般不超过基金持有的债券资产的公允价值。本基金于资产负债表日所持有的金融负债的合同约定剩余到期日均为一年以内且一般不计息，因此账面余额一般即为未折现的合约到期现金流量。本基金管理人每日预测本基金的流动性需求，并同时通过独立的风险管理部门设定流动性比例要求，对流动性指标进行持续的监测和分析。

7.4.13.3.1 金融资产和金融负债的到期期限分析

无。

7.4.13.3.2 报告期内本基金组合资产的流动性风险分析

本基金的基金管理人严格按照《公开募集证券投资基金运作管理办法》及《公开募集开放式证券投资基金流动性风险管理规定》等有关法规的要求建立健全开放式基金流动性风险管理的内部控制体系，审慎评估各类资产的流动性，针对性制定流动性风险管理措施，对本基金组合资产

的流动性风险进行管理。本基金的基金管理人采用监控基金组合资产持仓集中度指标、逆回购交易的到期日与交易对手的集中度、流动性受限资产比例、基金组合资产中 7 个工作日可变现资产的可变现价值以及压力测试等方式防范流动性风险。并于开放日对本基金的申购赎回情况进行监控，保持基金投资组合中的可用现金头寸与之相匹配，确保本基金资产的变现能力与投资者赎回需求的匹配与平衡。本基金的基金管理人在基金合同中设计了巨额赎回条款，约定在非常情况下赎回申请的处理方式，控制因开放申购赎回模式带来的流动性风险，有效保障基金持有人利益。本报告期内，本基金未发生重大流动性风险事件。

7.4.13.4 市场风险

市场风险是指基金所持金融工具的公允价值或未来现金流量因所处市场各类价格因素的变动而发生波动的风险，包括利率风险、外汇风险和其他价格风险。

7.4.13.4.1 利率风险

利率风险是指基金的财务状况或未来现金流量受市场利率变动而发生波动的风险。利率敏感性金融工具均面临由于市场利率上升而导致公允价值下降的风险，其中浮动利率类金融工具还面临每个付息期间结束根据市场利率重新定价时对于未来现金流影响的风险。

本基金的基金管理人定期对本基金面临的利率敏感性缺口进行监控，并通过调整投资组合的久期等方法对上述利率风险进行管理。

7.4.13.4.1.1 利率风险敞口

单位：人民币元

本期末 2025 年 12 月 31 日	1 年以内	1-5 年	5 年以上	不计息	合计
资产					
货币资金	3,107,924.05	-	-	-	3,107,924.05
结算备付金	910,711.73	-	-	-	910,711.73
存出保证金	939,241.19	-	-	-	939,241.19
交易性金融资产	-	-	-	98,315,675.18	98,315,675.18
应收清算款	-	-	-	197,928.53	197,928.53
其他资产	-	-	-	41,281.84	41,281.84
资产总计	4,957,876.97	-	-	98,554,885.55	103,512,762.52
负债					
应付清算款	-	-	-	18,155.50	18,155.50
应付管理人报酬	-	-	-	34,323.39	34,323.39
应付托管费	-	-	-	6,864.69	6,864.69
应交税费	-	-	-	11,369.19	11,369.19
其他负债	-	-	-	714,494.38	714,494.38
负债总计	-	-	-	785,207.15	785,207.15

利率敏感度缺口	4,957,876.97	-	-	97,769,678.40	102,727,555.37
---------	--------------	---	---	---------------	----------------

注：表中所示为本基金资产及负债的账面价值，并按照合约规定的利率重新定价日或到期日孰早者予以分类。

7.4.13.4.1.2 利率风险的敏感性分析

市场利率的变动对于本基金资产净值无重大影响。

7.4.13.4.2 外汇风险

外汇风险是指金融工具的公允价值或未来现金流量因外汇汇率变动而发生波动的风险。本基金的所有资产及负债以人民币计价，因此无重大外汇风险。

7.4.13.4.3 其他价格风险

其他价格风险为除市场利率和外汇汇率以外的市场因素（单个证券发行主体自身经营情况或证券市场整体波动）发生变动时导致基金资产发生损失的风险。本基金的金融资产以公允价值计量，所有市场价格因素引起的金融资产公允价值变动均直接反映在当期损益中。本基金管理人对本基金所持有的证券价格实施监控，定期运用多种定量方法进行风险度量和分析，以对风险进行跟踪和控制。

7.4.13.4.3.1 其他价格风险敞口

金额单位：人民币元

项目	本期末 2025年12月31日	
	公允价值	占基金资产净值比例（%）
交易性金融资产—股票投资	98,315,675.18	95.71
交易性金融资产—基金投资	-	-
交易性金融资产—贵金属投资	-	-
衍生金融资产—权证投资	-	-
其他	-	-
合计	98,315,675.18	95.71

注：由于四舍五入的原因，公允价值占基金资产净值的比例分项之和与合计可能有尾差。

7.4.13.4.3.2 其他价格风险的敏感性分析

假设	假定本基金的业绩比较基准变化 5%，其他变量不变；
	用期末时点比较基准浮动 5%基金资产净值相应变化来估测组合市场价格风险；

	Beta 系数是根据组合的净值数据和基准指数数据回归得出,反映了基金和基准的相关性。	
分析	相关风险变量的变动	对资产负债表日基金资产净值的影响金额 (单位: 人民币元)
		本期末 (2025 年 12 月 31 日)
	业绩比较基准增加 5%	4,611,109.62
	业绩比较基准减少 5%	-4,611,109.62

7.4.13.4.4 采用风险价值法管理风险

无。

7.4.14 公允价值

7.4.14.1 金融工具公允价值计量的方法

公允价值计量结果所属的层次,由对公允价值计量整体而言具有重要意义的输入值所属的最低层次决定:

第一层次: 相同资产或负债在活跃市场上未经调整的报价。

第二层次: 除第一层次输入值外相关资产或负债直接或间接可观察的输入值。

第三层次: 相关资产或负债的不可观察输入值。

7.4.14.2 持续的以公允价值计量的金融工具

7.4.14.2.1 各层次金融工具的公允价值

单位: 人民币元

公允价值计量结果所属的层次	本期末 2025 年 12 月 31 日
第一层次	97,243,859.18
第二层次	1,071,816.00
第三层次	-
合计	98,315,675.18

7.4.14.2.2 公允价值所属层次间的重大变动

本基金以导致各层次之间转换的事项发生日为确认各层次之间转换的时点。

对于公开市场交易的金融工具，若出现交易不活跃（包括重大事项停牌、境内股票涨跌停、基金处于封闭期等导致的交易不活跃）和非公开发行等情况，本基金不会于交易不活跃期间及限售期间将相关金融工具的公允价值列入第一层次，并根据估值调整中采用的对公允价值计量整体而言具有重要意义的输入值所属的最低层次，确定相关金融工具的公允价值应属第二层次或第三层次。

7.4.14.2.3 第三层次公允价值余额及变动情况

7.4.14.2.3.1 第三层次公允价值余额及变动情况

无。

7.4.14.2.3.2 使用重要不可观察输入值的第三层次公允价值计量的情况

无。

7.4.14.3 非持续的以公允价值计量的金融工具的说明

于本报告期末，本基金未持有非持续的以公允价值计量的金融资产或金融负债。

7.4.14.4 不以公允价值计量的金融工具的相关说明

本基金持有的不以公允价值计量的金融工具为以摊余成本计量的金融资产和金融负债，这些金融工具账面价值与公允价值差异很小。

7.4.15 有助于理解和分析会计报表需要说明的其他事项

截至资产负债表日本基金无需要说明的其他重要事项。

§ 8 投资组合报告

8.1 期末基金资产组合情况

金额单位：人民币元

序号	项目	金额	占基金总资产的比例 (%)
1	权益投资	98,315,675.18	94.98
	其中：股票	98,315,675.18	94.98
2	基金投资	-	-
3	固定收益投资	-	-
	其中：债券	-	-
	资产支持证券	-	-
4	贵金属投资	-	-

5	金融衍生品投资	-	-
6	买入返售金融资产	-	-
	其中：买断式回购的买入返售金融资产	-	-
7	银行存款和结算备付金合计	4,018,635.78	3.88
8	其他各项资产	1,178,451.56	1.14
9	合计	103,512,762.52	100.00

注：1、股票投资项含可退替代款估值增值。

2、由于四舍五入的原因金额占基金总资产的比例分项之和与合计可能有尾差。

8.2 报告期末按行业分类的股票投资组合

8.2.1 报告期末指数投资按行业分类的境内股票投资组合

代码	行业类别	公允价值（元）	占基金资产净值比例（%）
A	农、林、牧、渔业	-	-
B	采矿业	8,178,820.00	7.96
C	制造业	49,588,581.33	48.27
D	电力、热力、燃气及水生产和供应业	2,536,974.00	2.47
E	建筑业	384,439.00	0.37
F	批发和零售业	632,752.00	0.62
G	交通运输、仓储和邮政业	3,995,805.00	3.89
H	住宿和餐饮业	-	-
I	信息传输、软件和信息技术服务业	9,066,298.41	8.83
J	金融业	8,072,397.00	7.86
K	房地产业	1,300,575.00	1.27
L	租赁和商务服务业	1,067,055.00	1.04
M	科学研究和技术服务业	1,758,416.00	1.71
N	水利、环境和公共设施管理业	898,040.00	0.87
O	居民服务、修理和其他服务业	-	-
P	教育	-	-
Q	卫生和社会工作	-	-
R	文化、体育和娱乐业	-	-
S	综合	1,078,883.00	1.05
	合计	88,559,035.74	86.21

注：1、合计项不含可退替代款估值增值；

2、由于四舍五入的原因公允价值占基金资产净值的比例分项之和与合计可能有尾差。

8.2.2 报告期末积极投资按行业分类的境内股票投资组合

代码	行业类别	公允价值（元）	占基金资产净值比例（%）
A	农、林、牧、渔业	-	-
B	采矿业	-	-
C	制造业	8,136,990.73	7.92
D	电力、热力、燃气及水生产和供应业	589,810.00	0.57
E	建筑业	-	-
F	批发和零售业	-	-
G	交通运输、仓储和邮政业	-	-
H	住宿和餐饮业	-	-
I	信息传输、软件和信息技术服务业	11,737.71	0.01
J	金融业	1,018,101.00	0.99
K	房地产业	-	-
L	租赁和商务服务业	-	-
M	科学研究和技术服务业	-	-
N	水利、环境和公共设施管理业	-	-
O	居民服务、修理和其他服务业	-	-
P	教育	-	-
Q	卫生和社会工作	-	-
R	文化、体育和娱乐业	-	-
S	综合	-	-
	合计	9,756,639.44	9.50

注：由于四舍五入的原因公允价值占基金资产净值的比例分项之和与合计可能有尾差。

8.2.3 报告期末按行业分类的港股通投资股票投资组合

无。

8.3 期末按公允价值占基金资产净值比例大小排序的所有股票投资明细

8.3.1 期末指数投资按公允价值占基金资产净值比例大小排序的所有股票投资明细

金额单位：人民币元

序号	股票代码	股票名称	数量（股）	公允价值（元）	占基金资产净值比例（%）
----	------	------	-------	---------	--------------

1	601899	紫金矿业	87,700	3,023,019.00	2.94
2	300750	宁德时代	6,900	2,534,094.00	2.47
3	601318	中国平安	36,400	2,489,760.00	2.42
4	000333	美的集团	28,600	2,235,090.00	2.18
5	600519	贵州茅台	1,600	2,203,488.00	2.14
6	688256	寒武纪	1,418	1,922,169.90	1.87
7	300274	阳光电源	10,300	1,761,712.00	1.71
8	603259	药明康德	19,400	1,758,416.00	1.71
9	601328	交通银行	194,100	1,407,225.00	1.37
10	300308	中际旭创	2,300	1,403,000.00	1.37
11	601857	中国石油	134,500	1,400,145.00	1.36
12	601088	中国神华	33,900	1,372,950.00	1.34
13	000100	TCL 科技	288,600	1,310,244.00	1.28
14	688111	金山办公	4,193	1,287,544.51	1.25
15	000338	潍柴动力	74,700	1,284,840.00	1.25
16	601728	中国电信	200,900	1,265,670.00	1.23
17	601628	中国人寿	27,600	1,255,800.00	1.22
18	600941	中国移动	12,200	1,232,810.00	1.20
19	600489	中金黄金	52,500	1,226,400.00	1.19
20	600019	宝钢股份	163,100	1,215,095.00	1.18
21	601766	中国中车	176,600	1,204,412.00	1.17
22	605499	东鹏饮料	4,500	1,203,255.00	1.17
23	002558	巨人网络	27,200	1,177,488.00	1.15
24	600160	巨化股份	30,300	1,164,126.00	1.13
25	688002	睿创微纳	11,457	1,154,865.60	1.12
26	600660	福耀玻璃	17,800	1,152,906.00	1.12
27	600549	厦门钨业	28,000	1,149,680.00	1.12
28	000878	云南铜业	55,700	1,142,407.00	1.11
29	600795	国电电力	225,300	1,135,512.00	1.11
30	600029	南方航空	140,900	1,128,609.00	1.10
31	002475	立讯精密	19,900	1,128,529.00	1.10
32	600104	上汽集团	73,000	1,111,060.00	1.08
33	600011	华能国际	148,500	1,107,810.00	1.08
34	688169	石头科技	7,267	1,105,020.02	1.08
35	300207	欣旺达	42,000	1,098,300.00	1.07
36	601872	招商轮船	120,700	1,083,886.00	1.06
37	603979	金诚信	14,200	1,081,330.00	1.05
38	600673	东阳光	48,100	1,078,883.00	1.05
39	600141	兴发集团	31,100	1,075,438.00	1.05
40	002049	紫光国微	13,600	1,071,816.00	1.04
41	600637	东方明珠	108,400	1,067,740.00	1.04
42	600415	小商品城	66,900	1,067,055.00	1.04
43	601319	中国人保	118,600	1,061,470.00	1.03

44	600499	科达制造	76,300	1,058,281.00	1.03
45	601633	长城汽车	46,000	1,040,980.00	1.01
46	603486	科沃斯	12,900	1,040,772.00	1.01
47	688223	晶科能源	184,490	1,040,523.60	1.01
48	600166	福田汽车	356,100	1,039,812.00	1.01
49	000887	中鼎股份	44,300	1,028,203.00	1.00
50	688166	博瑞医药	20,956	1,028,101.36	1.00
51	688235	百济神州	3,826	1,027,663.60	1.00
52	600741	华域汽车	50,500	1,010,000.00	0.98
53	002244	滨江集团	100,400	1,009,020.00	0.98
54	600233	圆通速递	60,900	999,978.00	0.97
55	605589	圣泉集团	35,300	998,990.00	0.97
56	300866	安克创新	8,600	983,754.00	0.96
57	603077	和邦生物	428,300	967,958.00	0.94
58	601677	明泰铝业	65,300	965,787.00	0.94
59	603606	东方电缆	16,100	961,975.00	0.94
60	603816	顾家家居	31,000	952,940.00	0.93
61	688009	中国通号	170,055	930,200.85	0.91
62	600036	招商银行	22,000	926,200.00	0.90
63	600323	瀚蓝环境	31,400	898,040.00	0.87
64	601111	中国国航	83,600	783,332.00	0.76
65	600563	法拉电子	6,800	713,660.00	0.69
66	688266	泽璟制药	7,316	678,193.20	0.66
67	002624	完美世界	41,200	675,268.00	0.66
68	600704	物产中大	113,600	632,752.00	0.62
69	300502	新易盛	1,400	603,232.00	0.59
70	600482	中国动力	24,035	497,524.50	0.48
71	600066	宇通客车	14,300	467,610.00	0.46
72	603129	春风动力	1,600	445,888.00	0.43
73	300454	深信服	3,800	437,608.00	0.43
74	688008	澜起科技	3,302	388,975.60	0.38
75	600989	宝丰能源	17,900	351,377.00	0.34
76	601658	邮储银行	56,600	308,470.00	0.30
77	601166	兴业银行	14,000	294,840.00	0.29
78	600900	长江电力	10,800	293,652.00	0.29
79	601155	新城控股	20,900	291,555.00	0.28
80	601868	中国能建	121,000	284,350.00	0.28
81	002594	比亚迪	2,900	283,388.00	0.28
82	601601	中国太保	5,800	243,078.00	0.24
83	000725	京东方 A	49,100	206,711.00	0.20
84	688063	派能科技	2,200	125,004.00	0.12
85	601618	中国中冶	33,700	100,089.00	0.10
86	600988	赤峰黄金	2,400	74,976.00	0.07

87	300059	东方财富	2,700	62,586.00	0.06
88	600276	恒瑞医药	700	41,699.00	0.04
89	600030	中信证券	800	22,968.00	0.02

8.3.2 期末积极投资按公允价值占基金资产净值比例大小排序的所有股票投资明细

金额单位：人民币元

序号	股票代码	股票名称	数量（股）	公允价值（元）	占基金资产净值比例（%）
1	600801	华新建材	40,300	988,962.00	0.96
2	689009	九号公司	17,750	986,722.50	0.96
3	601717	中创智领	39,700	974,635.00	0.95
4	002545	东方铁塔	49,900	920,655.00	0.90
5	600490	鹏欣资源	116,800	902,864.00	0.88
6	601456	国联民生	83,300	847,161.00	0.82
7	601991	大唐发电	169,000	589,810.00	0.57
8	300953	震裕科技	3,400	571,268.00	0.56
9	688236	春立医疗	24,864	568,888.32	0.55
10	603236	移远通信	5,300	505,673.00	0.49
11	688208	道通科技	12,962	477,001.60	0.46
12	688331	荣昌生物	5,505	428,233.95	0.42
13	002918	蒙娜丽莎	24,000	341,520.00	0.33
14	601998	中信银行	22,200	170,940.00	0.17
15	300373	扬杰科技	2,500	170,000.00	0.17
16	002048	宁波华翔	4,000	125,840.00	0.12
17	688138	清溢光电	4,421	124,495.36	0.12
18	688123	聚辰股份	400	50,232.00	0.05
19	688206	概伦电子	337	11,737.71	0.01

8.4 报告期内股票投资组合的重大变动

8.4.1 累计买入金额超出期末基金资产净值 2%或前 20 名的股票明细

金额单位：人民币元

序号	股票代码	股票名称	本期累计买入金额	占期末基金资产净值比例（%）
1	600519	贵州茅台	15,046,023.00	14.65
2	601899	紫金矿业	9,088,998.00	8.85
3	300750	宁德时代	7,050,548.80	6.86
4	688256	寒武纪	6,782,995.19	6.60
5	601318	中国平安	6,481,776.00	6.31
6	000333	美的集团	6,185,959.00	6.02
7	603259	药明康德	5,195,350.00	5.06
8	601728	中国电信	5,076,189.00	4.94
9	600941	中国移动	4,844,350.52	4.72
10	600036	招商银行	4,765,391.00	4.64
11	688111	金山办公	4,726,720.62	4.60
12	601601	中国太保	4,711,799.00	4.59

13	600660	福耀玻璃	4,708,599.00	4.58
14	603501	豪威集团	4,558,823.08	4.44
15	601628	中国人寿	4,519,364.00	4.40
16	000100	TCL 科技	4,471,957.00	4.35
17	600031	三一重工	4,410,874.00	4.29
18	605499	东鹏饮料	4,362,131.58	4.25
19	688235	百济神州	4,253,565.14	4.14
20	600183	生益科技	4,250,384.00	4.14
21	600000	浦发银行	4,248,904.14	4.14
22	601328	交通银行	4,013,927.00	3.91
23	600160	巨化股份	4,006,112.00	3.90
24	688008	澜起科技	3,893,964.59	3.79
25	600176	中国巨石	3,819,559.00	3.72
26	600563	法拉电子	3,773,628.00	3.67
27	601288	农业银行	3,586,454.00	3.49
28	603129	春风动力	3,585,270.00	3.49
29	600166	福田汽车	3,578,876.00	3.48
30	688608	恒玄科技	3,551,548.43	3.46
31	600499	科达制造	3,329,086.00	3.24
32	600406	国电南瑞	3,278,885.16	3.19
33	688009	中国通号	3,260,501.19	3.17
34	300014	亿纬锂能	3,242,868.00	3.16
35	688578	艾利斯	3,208,901.81	3.12
36	688213	思特威	3,155,643.65	3.07
37	002371	北方华创	3,049,570.00	2.97
38	600066	宇通客车	3,047,395.00	2.97
39	601600	中国铝业	3,026,462.00	2.95
40	300037	新宙邦	2,940,182.00	2.86
41	000425	徐工机械	2,932,485.00	2.85
42	002624	完美世界	2,926,610.00	2.85
43	601857	中国石油	2,913,182.00	2.84
44	300866	安克创新	2,830,210.00	2.76
45	002138	顺络电子	2,785,469.00	2.71
46	002266	浙富控股	2,750,317.00	2.68
47	300408	三环集团	2,721,777.00	2.65
48	601066	中信建投	2,714,183.00	2.64
49	002028	思源电气	2,710,706.00	2.64
50	300661	圣邦股份	2,684,183.00	2.61
51	603379	三美股份	2,578,274.00	2.51
52	300308	中际旭创	2,565,155.00	2.50
53	000157	中联重科	2,556,556.89	2.49
54	601658	邮储银行	2,548,686.00	2.48
55	000708	中信特钢	2,538,182.00	2.47

56	600535	天士力	2,529,013.00	2.46
57	000301	东方盛虹	2,509,725.00	2.44
58	601766	中国中车	2,479,720.00	2.41
59	300888	稳健医疗	2,398,741.00	2.34
60	688425	铁建重工	2,393,077.09	2.33
61	600578	京能电力	2,381,686.00	2.32
62	601166	兴业银行	2,370,822.00	2.31
63	000725	京东方 A	2,366,085.00	2.30
64	688088	虹软科技	2,365,543.23	2.30
65	000728	国元证券	2,324,652.00	2.26
66	000166	申万宏源	2,318,845.00	2.26
67	688188	柏楚电子	2,305,469.40	2.24
68	002739	万达电影	2,300,135.00	2.24
69	000783	长江证券	2,285,444.00	2.22
70	300850	新强联	2,271,978.00	2.21
71	600741	华域汽车	2,258,696.00	2.20
72	002532	天山铝业	2,255,980.00	2.20
73	002318	久立特材	2,252,517.00	2.19
74	600177	雅戈尔	2,216,427.00	2.16
75	300627	华测导航	2,205,033.80	2.15
76	603596	伯特利	2,177,567.00	2.12
77	000913	钱江摩托	2,106,922.00	2.05

- 注：1、买入包括基金二级市场上主动的买入、新股、配股、债转股、换股及行权等获得的股票；
2、买入金额按买入成交金额（成交单价乘以成交数量）填列，不考虑相关交易费用。

8.4.2 累计卖出金额超出期末基金资产净值 2%或前 20 名的股票明细

金额单位：人民币元

序号	股票代码	股票名称	本期累计卖出金额	占期末基金资产净值比例(%)
1	600519	贵州茅台	12,840,030.70	12.50
2	601899	紫金矿业	6,915,312.12	6.73
3	688256	寒武纪	5,004,937.87	4.87
4	600183	生益科技	4,899,444.00	4.77
5	601601	中国太保	4,609,435.99	4.49
6	600031	三一重工	4,514,502.00	4.39
7	603501	豪威集团	4,480,961.05	4.36
8	600000	浦发银行	4,254,964.00	4.14
9	601318	中国平安	4,233,840.00	4.12
10	600176	中国巨石	4,122,591.00	4.01
11	600036	招商银行	3,762,414.00	3.66
12	601288	农业银行	3,758,839.00	3.66
13	688008	澜起科技	3,632,299.48	3.54
14	688608	恒玄科技	3,629,325.68	3.53
15	601728	中国电信	3,610,368.00	3.51

16	600660	福耀玻璃	3,535,310.00	3.44
17	600941	中国移动	3,508,710.22	3.42
18	688111	金山办公	3,476,005.27	3.38
19	603129	春风动力	3,392,066.00	3.30
20	603259	药明康德	3,374,193.00	3.28
21	601628	中国人寿	3,301,118.00	3.21
22	600406	国电南瑞	3,270,181.00	3.18
23	688578	艾力斯	3,241,674.05	3.16
24	688235	百济神州	3,213,501.61	3.13
25	601600	中国铝业	3,190,434.00	3.11
26	688213	思特威	3,146,071.89	3.06
27	600563	法拉电子	3,095,960.00	3.01
28	300750	宁德时代	3,077,641.00	3.00
29	600160	巨化股份	3,040,025.00	2.96
30	605499	东鹏饮料	2,972,655.93	2.89
31	688425	铁建重工	2,803,705.82	2.73
32	601066	中信建投	2,764,947.00	2.69
33	600066	宇通客车	2,725,673.00	2.65
34	600166	福田汽车	2,620,676.00	2.55
35	603379	三美股份	2,608,553.00	2.54
36	600535	天士力	2,573,248.00	2.50
37	600499	科达制造	2,536,968.00	2.47
38	601328	交通银行	2,529,385.00	2.46
39	688009	中国通号	2,411,147.63	2.35
40	688088	虹软科技	2,372,543.12	2.31
41	600578	京能电力	2,357,842.00	2.30
42	688188	柏楚电子	2,281,117.35	2.22
43	601658	邮储银行	2,236,806.00	2.18
44	600177	雅戈尔	2,223,694.00	2.16
45	688012	中微公司	2,206,006.56	2.15
46	603596	伯特利	2,141,019.00	2.08
47	603659	璞泰来	2,094,950.45	2.04
48	601166	兴业银行	2,068,125.00	2.01

注：1、卖出主要指二级市场上主动的卖出、换股、要约收购、发行人回购及行权等减少的股票；

2、卖出金额按卖出成交金额（成交单价乘以成交数量）填列，不考虑相关交易费用。

8.4.3 买入股票的成本总额及卖出股票的收入总额

单位：人民币元

买入股票成本（成交）总额	443,545,234.78
卖出股票收入（成交）总额	301,054,451.74

注：买入股票成本、卖出股票收入均按买卖成交金额（成交单价乘以成交数量）填列，不考虑相关交易费用。

8.5 期末按债券品种分类的债券投资组合

本基金本报告期末未持有债券。

8.6 期末按公允价值占基金资产净值比例大小排序的前五名债券投资明细

本基金本报告期末未持有债券。

8.7 期末按公允价值占基金资产净值比例大小排序的所有资产支持证券投资明细

本基金本报告期末未持有资产支持证券。

8.8 报告期末按公允价值占基金资产净值比例大小排序的前五名贵金属投资明细

本基金本报告期末未持有贵金属。

8.9 期末按公允价值占基金资产净值比例大小排序的前五名权证投资明细

本基金本报告期末未持有权证。

8.10 本基金投资股指期货的投资政策

本基金投资股指期货，主要采用流动性好、交易活跃的期货合约，旨在配合基金日常投资管理需要，更有效地进行流动性管理，从而更好地跟踪标的指数，总体风险可控，符合既定的投资政策和投资目标。

8.11 报告期末本基金投资的国债期货交易情况说明

8.11.1 本期国债期货投资政策

本报告期内，本基金未运用国债期货进行投资。

8.11.2 本期国债期货投资评价

本报告期内，本基金未运用国债期货进行投资。

8.12 投资组合报告附注

8.12.1 基金投资的前十名证券的发行主体本期是否出现被监管部门立案调查，或在报告编制日前一年内受到公开谴责、处罚的情形

本基金投资的前十名证券的发行主体中，交通银行股份有限公司在报告编制日前一年内曾受到央行的处罚。

本基金对上述证券的投资属于跟踪标的指数的被动投资，投资决策流程符合基金管理人的制度要求。

8.12.2 基金投资的前十名股票是否超出基金合同规定的备选股票库

本基金投资的前十名股票未超出基金合同规定的备选股票库。

8.12.3 期末其他各项资产构成

单位：人民币元

序号	名称	金额
1	存出保证金	939,241.19
2	应收清算款	197,928.53
3	应收股利	-
4	应收利息	-
5	应收申购款	-
6	其他应收款	41,281.84
7	待摊费用	-
8	其他	-
9	合计	1,178,451.56

8.12.4 期末持有的处于转股期的可转换债券明细

本基金本报告期末未持有处于转股期的可转换债券。

8.12.5 期末前十名股票中存在流通受限情况的说明

8.12.5.1 期末指数投资前十名股票中存在流通受限情况的说明

无。

8.12.5.2 期末积极投资前五名股票中存在流通受限情况的说明

无。

8.12.6 投资组合报告附注的其他文字描述部分

无。

§ 9 基金份额持有人信息

9.1 期末基金份额持有人户数及持有人结构

份额单位：份

持有人户数 (户)	户均持有的 基金份额	持有人结构			
		机构投资者		个人投资者	
		持有份额	占总份额比例 (%)	持有份额	占总份额比例 (%)
636	127,660.26	51,587,031.00	63.54	29,604,892.00	36.46

9.2 期末上市基金前十名持有人

序号	持有人名称	持有份额 (份)	占上市总份额比例 (%)
1	中信建投证券股份有限公司	8,174,332.00	10.07

2	申万宏源证券有限公司	7,289,101.00	8.98
3	招商证券股份有限公司	5,641,690.00	6.95
4	中国国际金融股份有限公司	5,398,915.00	6.65
5	广发证券股份有限公司	5,078,420.00	6.25
6	中国银河证券股份有限公司	4,583,700.00	5.65
7	余子贵	4,031,600.00	4.97
8	华泰证券股份有限公司	2,990,400.00	3.68
9	深圳市中泓汇富资产管理有限公司-中泓汇富珞枕先进生产力私募证券投资基金	2,000,000.00	2.46
10	中信证券股份有限公司	1,971,100.00	2.43

9.3 期末基金管理人的从业人员持有本基金的情况

无。

9.4 期末基金管理人的从业人员持有本开放式基金份额总量区间情况

项目	持有基金份额总量的数量区间（万份）
本公司高级管理人员、基金投资和部门负责人持有本开放式基金	0
本基金基金经理持有本开放式基金	0

9.5 期末兼任私募资产管理计划投资经理的基金经理本人及其直系亲属持有本人管理的产品情况

无。

§ 10 开放式基金份额变动

单位：份

基金合同生效日（2025年6月20日）基金份额总额	234,191,923.00
基金合同生效日起至报告期期末基金总申购份额	75,000,000.00
减：基金合同生效日起至报告期期末基金总赎回份额	228,000,000.00
基金合同生效日起至报告期期末基金	-

拆分变动份额	
本报告期末基金份额总额	81,191,923.00

注：1、报告期期间基金总申购份额含红利再投、转换入份额；

2、报告期期间基金总赎回份额含转换出份额。

§ 11 重大事件揭示

11.1 基金份额持有人大会决议

本报告期内，本基金未召开基金份额持有人大会。

11.2 基金管理人、基金托管人的专门基金托管部门的重大人事变动

1、基金管理人

自 2025 年 5 月 27 日起，郝炜先生担任公司督察长、风险官，不再担任公司副总经理；朱碧艳女士不再担任公司督察长、风险官。

自 2025 年 8 月 28 日起，高翀先生不再担任公司总经理，赵桂才先生代任公司总经理。

自 2025 年 11 月 21 日起，杨帆先生担任公司总经理，张桦女士担任公司副总经理。

2、基金托管人

本报告期内，本基金托管人的专门基金托管部门无重大人事变动。

11.3 涉及基金管理人、基金财产、基金托管业务的诉讼

本报告期内，无涉及基金管理业务、基金财产、公募基金托管业务的诉讼。

11.4 基金投资策略的改变

本报告期内基金投资策略未有改变。

11.5 为基金进行审计的会计师事务所情况

报告期内本基金应支付给安永华明会计师事务所（特殊普通合伙）审计费用 1,507.69 元，该审计机构连续 1 年向本基金提供审计服务。

11.6 管理人、托管人及相关从业人员受调查或处罚等情况

11.6.1 管理人受调查或处罚等情况

无。

11.6.2 管理人相关从业人员受调查或处罚等情况

无。

11.6.3 托管人受调查或处罚等情况

本报告期内，本基金托管人的专门基金托管部门无受调查或处罚等情况。

11.6.4 托管人相关从业人员受调查或处罚等情况

本报告期内，本基金托管人的专门基金托管部门相关从业人员无受调查或处罚等情况。

11.7 基金租用证券公司交易单元的有关情况

11.7.1 基金租用证券公司交易单元进行股票投资及佣金支付情况

金额单位：人民币元

券商名称	交易单元数量	股票交易		应支付该券商的佣金		备注
		成交金额	占当期股票成交总额的比例 (%)	佣金	占当期佣金总量的比例 (%)	
广发证券	4	713,564,028.99	95.83	96,980.85	95.83	-
国信证券	2	31,035,657.53	4.17	4,218.35	4.17	-
中信证券	3	-	-	-	-	-

注：（一）选择标准

基金管理人根据法规要求制定公司管理制度，明确选择证券公司的标准和程序，建立准入与遴选管理机制，选择财务状况良好，经营行为规范，合规风控能力优秀，以及交易服务、研究服务能力强（研究服务能力评估不适用于被动股票型基金）的证券公司参与证券交易。

（二）选择程序

根据以上标准，基金管理人会对证券公司进行考察、选择和确定，根据对其交易服务或研究服务的评估结果，决定是否作为选用的证券公司，并开展持续的动态管理。

本报告期内本基金新租中信证券 3 个交易单元。

11.7.2 基金租用证券公司交易单元进行其他证券投资的情况

金额单位：人民币元

券商名称	债券交易		债券回购交易		权证交易	
	成交金额	占当期债券成交总额的比例 (%)	成交金额	占当期债券回购成交总额的比例 (%)	成交金额	占当期权证成交总额的比例 (%)
广发证券	-	-	-	-	-	-
国信证券	-	-	-	-	-	-
中信证券	-	-	-	-	-	-

11.8 其他重大事件

序号	公告事项	法定披露方式	法定披露日期
1	工银瑞信中证 A500 增强策略交易型开放式指数证券投资基金基金合同生效公告	中国证监会规定的媒介	2025 年 6 月 21 日
2	工银瑞信中证 A500 增强策略交易型开放式指数证券投资基金开放日常申购、赎回业务的公告	中国证监会规定的媒介	2025 年 6 月 27 日
3	工银瑞信中证 A500 增强策略交易型开放式指数证券投资基金上市交易公告书	中国证监会规定的媒介	2025 年 6 月 27 日
4	工银瑞信中证 A500 增强策略交易型开放式指数证券投资基金上市交易公告书提示性公告	中国证监会规定的媒介	2025 年 6 月 27 日
5	工银瑞信基金管理有限公司关于旗下基金估值调整的公告	中国证监会规定的媒介	2025 年 7 月 2 日
6	关于工银瑞信中证 A500 增强策略交易型开放式指数证券投资基金新增流动性服务商的公告	中国证监会规定的媒介	2025 年 7 月 2 日
7	关于工银瑞信中证 A500 增强策略交易型开放式指数证券投资基金上市交易提示性公告	中国证监会规定的媒介	2025 年 7 月 2 日
8	工银瑞信基金管理有限公司关于终止北京微动利基金销售有限公司办理本公司旗下基金相关销售业务及后续投资者服务措施的公告	中国证监会规定的媒介	2025 年 7 月 18 日
9	工银瑞信基金管理有限公司关于在基金直销电子自助交易系统持续开展费率优惠活动的公告	中国证监会规定的媒介	2025 年 8 月 14 日
10	工银瑞信基金管理有限公司高级管理人员变更公告	中国证监会规定的媒介	2025 年 8 月 30 日
11	工银瑞信基金管理有限公司关于旗下部分基金估值方法调整的公告	中国证监会规定的媒介	2025 年 9 月 4 日
12	工银瑞信基金管理有限公司关于旗下基金估值调整的公告	中国证监会规定的媒介	2025 年 9 月 30 日
13	工银瑞信基金管理有限公司高级管理人员变更公告	中国证监会规定的媒介	2025 年 11 月 22 日
14	关于工银瑞信中证 A500 增强策略交易型开放式指数证券投资基金新增流动性服务商的公告	中国证监会规定的媒介	2025 年 11 月 25 日
15	关于工银瑞信中证 A500 增强策略交易型开放式指数证券投资基金新增流动性服务商的公告	中国证监会规定的媒介	2025 年 12 月 5 日
16	工银瑞信基金管理有限公司关于旗下	中国证监会规定的媒介	2025 年 12 月 9 日

	部分基金持有的长期停牌股票估值方法调整的公告		
17	工银瑞信基金管理有限公司关于旗下部分基金持有的长期停牌股票估值方法调整的公告	中国证监会规定的媒介	2025 年 12 月 25 日

§ 12 影响投资者决策的其他重要信息

12.1 报告期内单一投资者持有基金份额比例达到或超过 20%的情况

无。

12.2 影响投资者决策的其他重要信息

无。

§ 13 备查文件目录

13.1 备查文件目录

1、中国证监会准予工银瑞信中证 A500 增强策略交易型开放式指数证券投资基金募集申请的注册文件；

2、《工银瑞信中证 A500 增强策略交易型开放式指数证券投资基金基金合同》；

3、《工银瑞信中证 A500 增强策略交易型开放式指数证券投资基金托管协议》；

4、《工银瑞信中证 A500 增强策略交易型开放式指数证券投资基金招募说明书》；

5、基金管理人业务资格批件、营业执照；

6、基金托管人业务资格批件、营业执照；

7、报告期内基金管理人在规定媒介上披露的各项公告。

13.2 存放地点

基金管理人或基金托管人的住所。

13.3 查阅方式

投资者可于营业时间免费查阅，或登录基金管理人网站查阅。也可在支付工本费后，在合理时间内取得上述文件的复印件。

投资者对本报告书如有疑问，可咨询本基金管理人——工银瑞信基金管理有限公司。

客户服务中心电话：400-811-9999

网址：www.icbcubs.com.cn

工银瑞信基金管理有限公司

2026 年 3 月 31 日