

兴华景明混合型证券投资基金 2025 年年度报告

2025 年 12 月 31 日

基金管理人：兴华基金管理有限公司

基金托管人：第一创业证券股份有限公司

送出日期：2026 年 3 月 31 日

§ 1 重要提示及目录

1.1 重要提示

基金管理人的董事会、董事保证本报告所载资料不存在虚假记载、误导性陈述或重大遗漏，并对其内容的真实性、准确性和完整性承担个别及连带的法律责任。本年度报告已经三分之二以上独立董事签字同意，并由董事长签发。

基金托管人第一创业证券股份有限公司根据本基金合同规定，于 2026 年 3 月 23 日复核了本报告中的财务指标、净值表现、利润分配情况、财务会计报告、投资组合报告等内容，保证复核内容不存在虚假记载、误导性陈述或者重大遗漏。

基金管理人承诺以诚实信用、勤勉尽责的原则管理和运用基金资产，但不保证基金一定盈利。

基金的过往业绩并不代表其未来表现。投资有风险，投资者在作出投资决策前应仔细阅读本基金的招募说明书及其更新。

本报告中的财务资料已经审计，容诚会计师事务所（特殊普通合伙）为本基金出具了标准无保留意见的审计报告，基金管理人在本报告中对相关事项亦有详细说明，请投资者注意阅读。

本报告期自 2025 年 9 月 22 日起至 2025 年 12 月 31 日止。

1.2 目录

§ 1 重要提示及目录	2
1.1 重要提示	2
1.2 目录	3
§ 2 基金简介	6
2.1 基金基本情况	6
2.2 基金产品说明	6
2.3 基金管理人和基金托管人	6
2.4 信息披露方式	7
2.5 其他相关资料	7
§ 3 主要财务指标、基金净值表现及利润分配情况	7
3.1 主要会计数据和财务指标	7
3.2 基金净值表现	8
3.3 过去三年基金的利润分配情况	12
§ 4 管理人报告	12
4.1 基金管理人及基金经理情况	12
4.2 管理人对报告期内本基金运作遵规守信情况的说明	13
4.3 管理人对报告期内公平交易情况的专项说明	14
4.4 管理人对报告期内基金的投资策略和业绩表现的说明	15
4.5 管理人对宏观经济、证券市场及行业走势的简要展望	15
4.6 管理人内部有关本基金的监察稽核工作情况	15
4.7 管理人对报告期内基金估值程序等事项的说明	16
4.8 管理人对报告期内基金利润分配情况的说明	17
4.9 报告期内管理人对本基金持有人数或基金资产净值预警情形的说明	17
§ 5 托管人报告	17
5.1 报告期内本基金托管人遵规守信情况声明	17
5.2 托管人对报告期内本基金投资运作遵规守信、净值计算、利润分配等情况的说明	17
5.3 托管人对本年度报告中财务信息等内容真实、准确和完整发表意见	17
§ 6 审计报告	18
6.1 审计报告基本信息	18
6.2 审计报告的基本内容	18
§ 7 年度财务报表	19
7.1 资产负债表	19
7.2 利润表	21

7.3 净资产变动表	22
7.4 报表附注	23
§ 8 投资组合报告	48
8.1 期末基金资产组合情况	48
8.2 报告期末按行业分类的股票投资组合	49
8.3 期末按公允价值占基金资产净值比例大小排序的所有股票投资明细	49
8.4 报告期内股票投资组合的重大变动	58
8.5 期末按债券品种分类的债券投资组合	60
8.6 期末按公允价值占基金资产净值比例大小排序的前五名债券投资明细	60
8.7 期末按公允价值占基金资产净值比例大小排序的所有资产支持证券投资明细	60
8.8 报告期末按公允价值占基金资产净值比例大小排序的前五名贵金属投资明细	60
8.9 期末按公允价值占基金资产净值比例大小排序的前五名权证投资明细	60
8.10 本基金投资股指期货的投资政策	60
8.11 报告期末本基金投资的国债期货交易情况说明	60
8.12 投资组合报告附注	61
§ 9 基金份额持有人信息	61
9.1 期末基金份额持有人户数及持有人结构	61
9.2 期末基金管理人的从业人员持有本基金的情况	62
9.3 期末基金管理人的从业人员持有本开放式基金份额总量区间的情况	62
§ 10 开放式基金份额变动	62
§ 11 重大事件揭示	62
11.1 基金份额持有人大会决议	62
11.2 基金管理人、基金托管人的专门基金托管部门的重大人事变动	63
11.3 涉及基金管理人、基金财产、基金托管业务的诉讼	63
11.4 基金投资策略的改变	63
11.5 为基金进行审计的会计师事务所情况	63
11.6 管理人、托管人及相关从业人员受调查或处罚等情况	63
11.7 基金租用证券公司交易单元的有关情况	63
11.8 其他重大事件	64
§ 12 影响投资者决策的其他重要信息	65
12.1 报告期内单一投资者持有基金份额比例达到或超过 20%的情况	65
12.2 影响投资者决策的其他重要信息	66
§ 13 备查文件目录	66
13.1 备查文件目录	66

13.2 存放地点	67
13.3 查阅方式	67

§ 2 基金简介

2.1 基金基本情况

基金名称	兴华景明混合型证券投资基金	
基金简称	兴华景明混合	
基金主代码	025408	
基金运作方式	契约型开放式	
基金合同生效日	2025 年 9 月 22 日	
基金管理人	兴华基金管理有限公司	
基金托管人	第一创业证券股份有限公司	
报告期末基金份额总额	180,657,455.27 份	
基金合同存续期	不定期	
下属分类基金的基金简称	兴华景明混合 A	兴华景明混合 C
下属分类基金的交易代码	025408	025409
报告期末下属分类基金的份额总额	6,781,546.74 份	173,875,908.53 份

2.2 基金产品说明

投资目标	在有效控制风险、确保基金资产良好流动性的前提下，追求较高投资回报率，力争实现基金资产长期稳健增值。
投资策略	1、资产配置策略；2、股票投资策略；3、港股通标的股票投资策略；4、存托凭证投资策略；5、债券投资策略；6、衍生工具投资策略；7、资产支持证券投资策略；8、参与融资业务策略。 今后，随着证券市场的发展、金融工具的丰富和交易方式的创新等，基金还将积极寻求其他投资机会，如法律法规或监管机构以后允许基金投资其他品种，本基金将在履行适当程序后，将其纳入投资范围以丰富组合投资策略。
业绩比较基准	中证 500 指数收益率*90%+银行活期存款利率（税后）*10%
风险收益特征	本基金为混合型基金，一般而言，其长期平均风险和预期收益率低于股票型基金，高于债券型基金、货币市场基金。本基金可投资港股通标的股票，会面临港股通机制下因投资环境、投资标的、市场制度以及交易规则等差异带来的特有风险。

2.3 基金管理人和基金托管人

项目		基金管理人	基金托管人
名称		兴华基金管理有限公司	第一创业证券股份有限公司
信息披露负责人	姓名	韩冰	周妍
	联系电话	0532-80921021	0755-23838083
	电子邮箱	hanbing@xinghuafund.com.cn	zhouyan@fcsc.com
客户服务电话		4000678815	0755-23838083

传真	0532-80921032	-
注册地址	山东省青岛市李沧区金水路 187 号 2 号楼 8 层	广东省深圳市福田区福华一路 115 号投行大厦 20 层
办公地址	山东省青岛市李沧区金水路 187 号 2 号楼 8 层	广东省深圳市福田区福华一路 115 号投行大厦 18 层
邮政编码	266199	518000
法定代表人	张磊	青美平措

2.4 信息披露方式

本基金选定的信息披露报纸名称	《证券时报》
登载基金年度报告正文的管理人互联网网址	www.xinghuafund.com.cn
基金年度报告备置地点	基金管理人及基金托管人的办公场所

2.5 其他相关资料

项目	名称	办公地址
会计师事务所	容诚会计师事务所（特殊普通合伙）	北京市西城区阜成门外大街 22 号 1 幢 10 层 1001-1 至 1001-26
注册登记机构	兴华基金管理有限公司	山东省青岛市李沧区金水路 187 号 2 号楼 8 层

§ 3 主要财务指标、基金净值表现及利润分配情况

3.1 主要会计数据和财务指标

金额单位：人民币元

3.1.1 期间数据和指标	2025 年 9 月 22 日（基金合同生效日）-2025 年 12 月 31 日	
	兴华景明混合 A	兴华景明混合 C
本期已实现收益	215,152.84	2,687,921.61
本期利润	344,754.09	2,570,244.82
加权平均基金份额本期利润	0.0319	0.0142
本期加权平均净值利润率	3.15%	1.40%
本期基金份额净值增长率	1.74%	1.62%
3.1.2 期末数据和指标	2025 年末	
期末可供分配利润	117,036.76	2,806,785.08
期末可供分配基金份额利润	0.0173	0.0161
期末基金资产净值	6,899,271.35	176,700,432.03
期末基金份额净值	1.0174	1.0162
3.1.3 累计期末指标	2025 年末	

基金份额累计净值增长率	1.74%	1.62%
-------------	-------	-------

注：（1）本期已实现收益指基金本期利息收入、投资收益、其他收入（不含公允价值变动收益）扣除相关费用和信用减值损失后的余额，本期利润为本期已实现收益加上本期公允价值变动收益。

（2）本报告所列示的基金业绩指标不包括持有人认购或交易基金的各项费用，计入费用后实际收益水平要低于所列数字。

（3）期末可供分配利润采用期末资产负债表中未分配利润与未分配利润中已实现部分孰低数。表中的“期末”均指报告期最后一个自然日，即 12 月 31 日，无论该日是否为开放日或交易所的交易日。

（4）本基金合同于 2025 年 9 月 22 日生效，截至本报告期末，基金合同生效未满一年，无去年及前年同期可比指标，因此 3.1 主要会计数据和财务指标只列示本期数据。

3.2 基金净值表现

3.2.1 基金份额净值增长率及其与同期业绩比较基准收益率的比较

兴华景明混合 A

阶段	份额净值增长率①	份额净值增长率标准差②	业绩比较基准收益率③	业绩比较基准收益率标准差④	①—③	②—④
过去三个月	1.65%	0.67%	0.70%	1.11%	0.95%	-0.44%
自基金合同生效起至今	1.74%	0.64%	3.05%	1.11%	-1.31%	-0.47%

兴华景明混合 C

阶段	份额净值增长率①	份额净值增长率标准差②	业绩比较基准收益率③	业绩比较基准收益率标准差④	①—③	②—④
过去三个月	1.54%	0.67%	0.70%	1.11%	0.84%	-0.44%
自基金合同生效起至今	1.62%	0.64%	3.05%	1.11%	-1.43%	-0.47%

注：本基金合同生效日期为 2025 年 9 月 22 日，截至本报告期末，本基金合同生效未满一年。

3.2.2 自基金合同生效以来基金份额累计净值增长率变动及其与同期业绩比较基准收益率变动的比较

A类基金份额累计净值增长率与同期业绩比较基准收益率的历史走势对比图
(2025年9月22日至2025年12月31日)

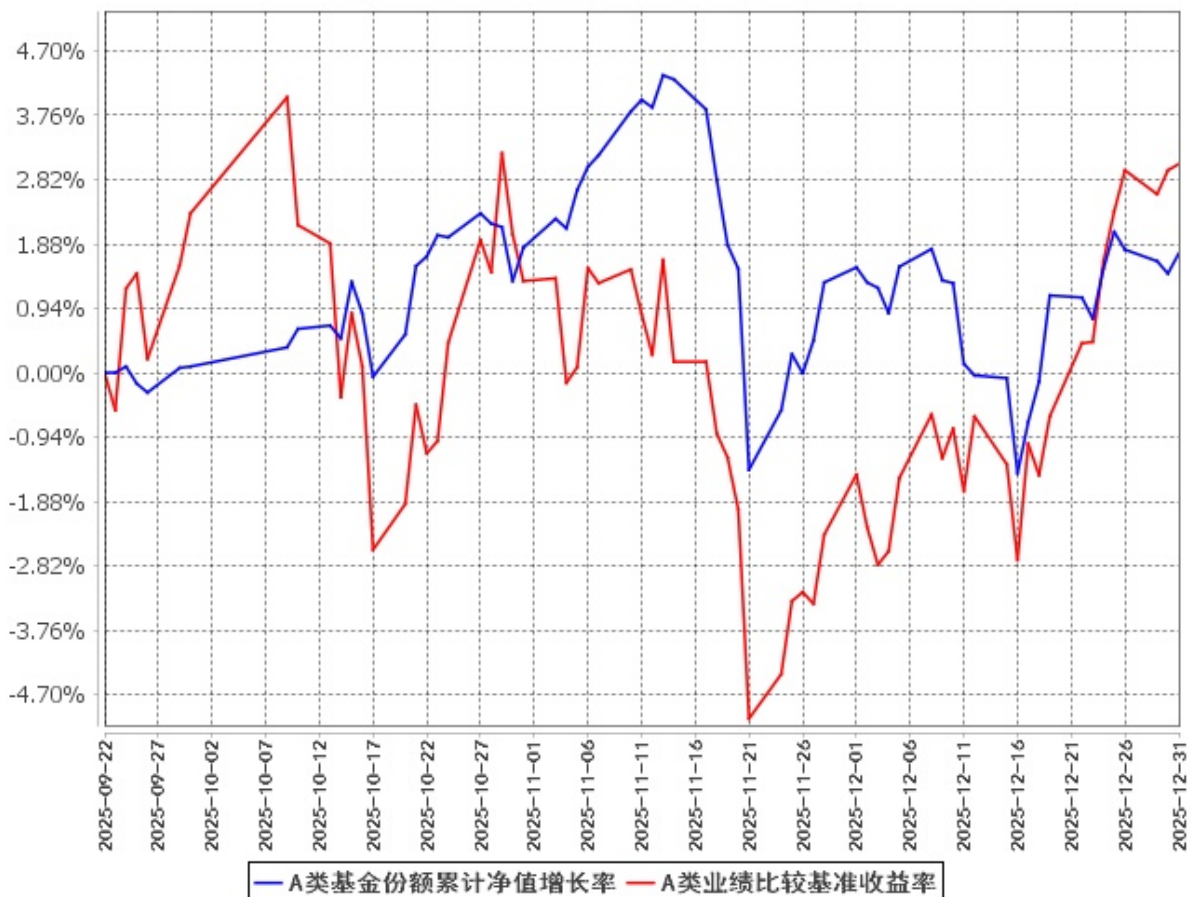

C类基金份额累计净值增长率与同期业绩比较基准收益率的历史走势对比图
(2025年9月22日至2025年12月31日)

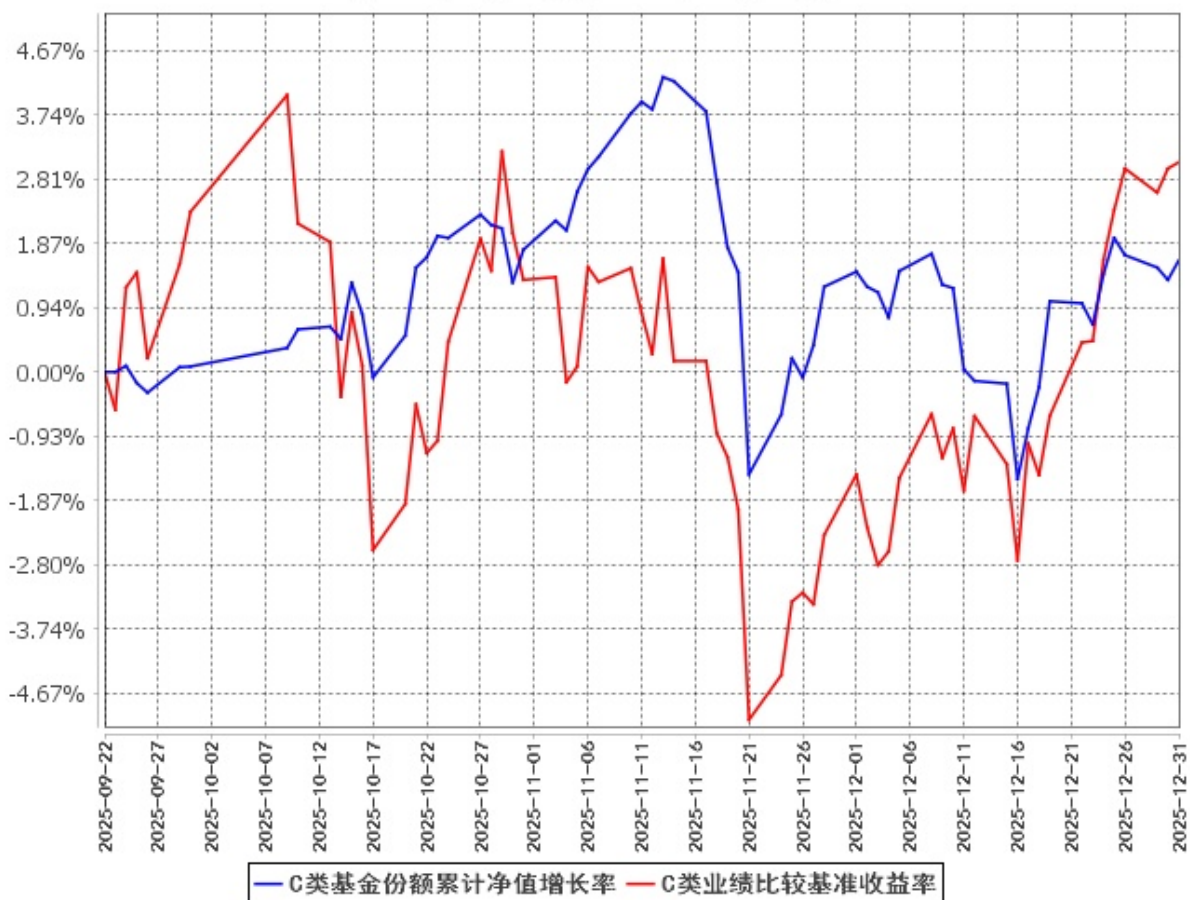

注：（1）本基金合同于 2025 年 9 月 22 日生效，截至报告期末基金合同生效未满一年。

（2）按基金合同规定，本基金的建仓期为自基金合同生效之日起 6 个月。截至本报告期末，本基金尚处于建仓期。

3.2.3 自基金合同生效以来基金每年净值增长率及其与同期业绩比较基准收益率的比较

A类自基金合同生效以来基金每年净值增长率及其与同期业绩比较基准收益率的对比图
(2025年9月22日至2025年12月31日)

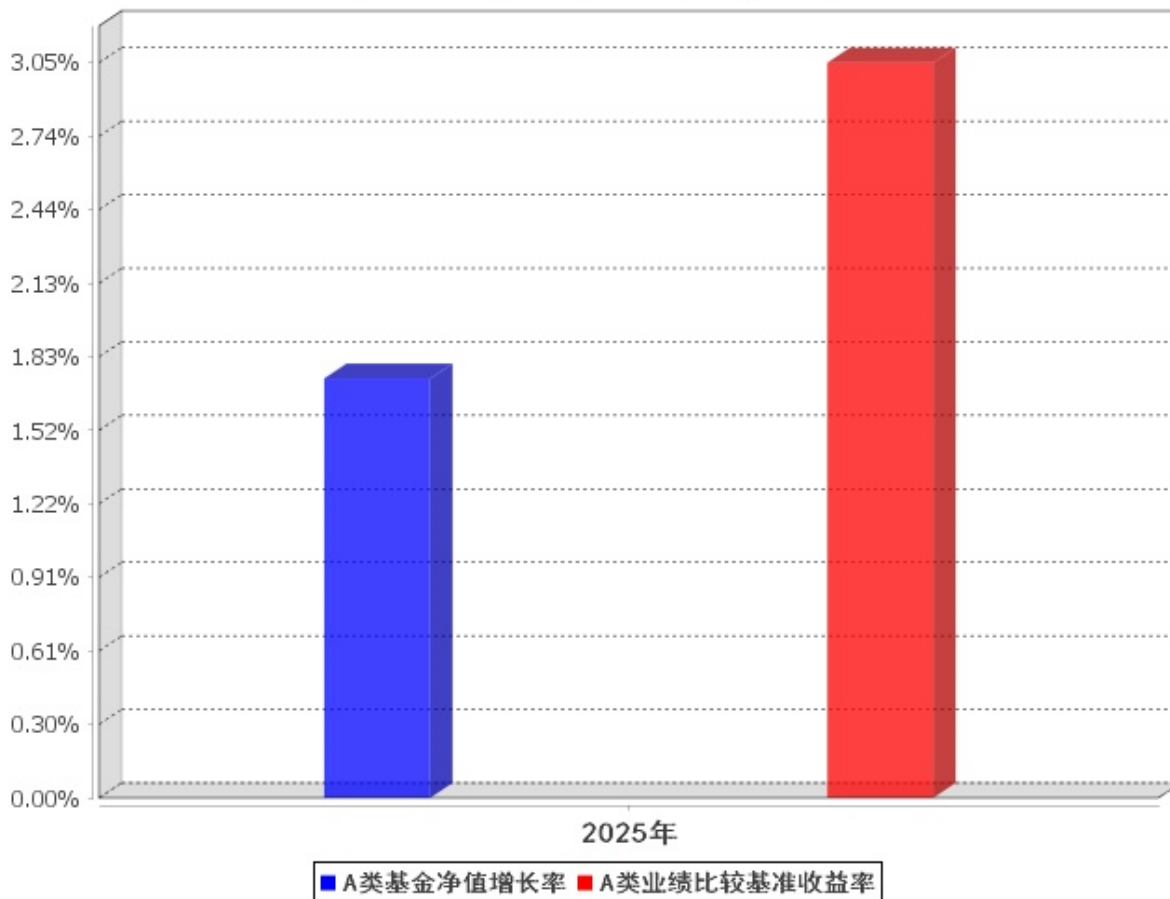

**C类自基金合同生效以来基金每年净值增长率及其与同期业绩比较基准收益率的对比图
(2025年9月22日至2025年12月31日)**

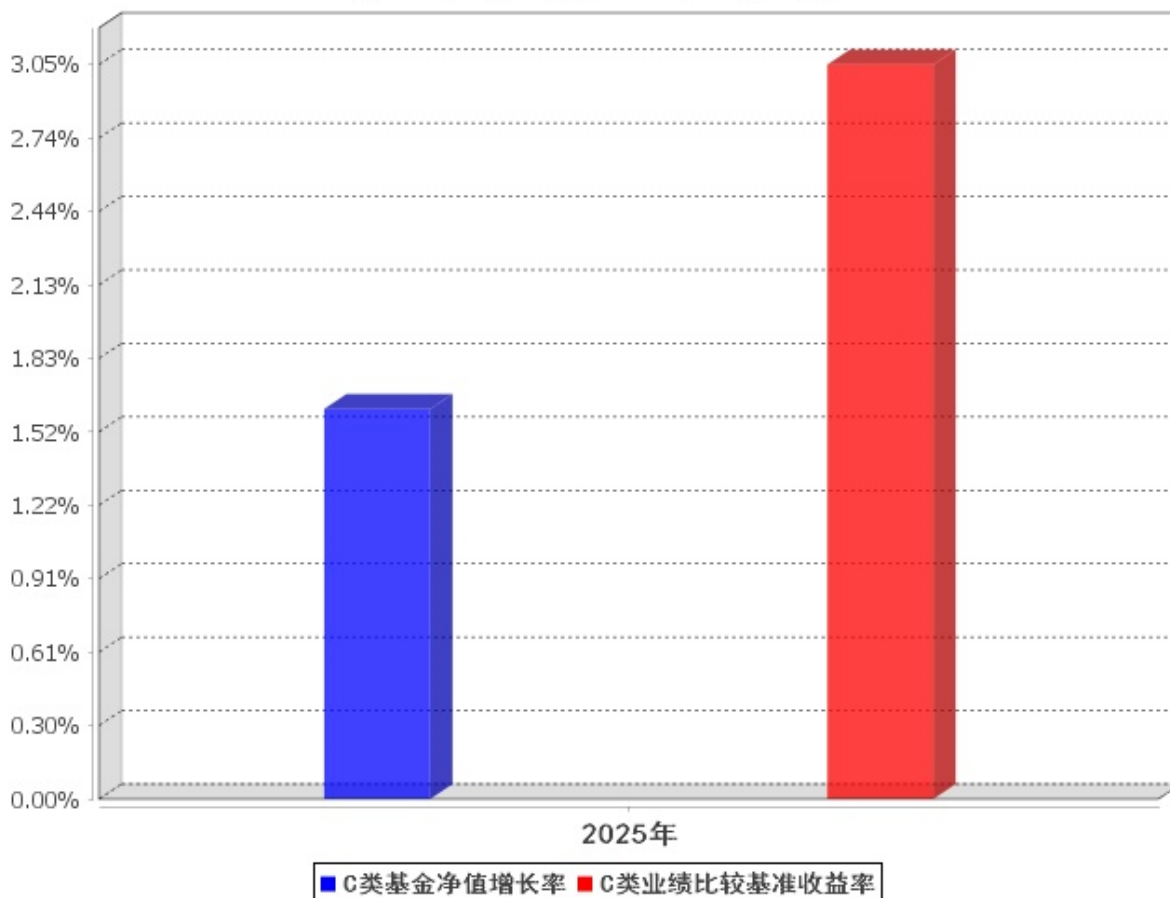

注：本基金合同于 2025 年 9 月 22 日生效，合同生效当年按实际存续期计算，不按整个自然年度进行折算。

3.3 过去三年基金的利润分配情况

本基金自基金合同生效以来未进行利润分配。

§ 4 管理人报告

4.1 基金管理人及基金经理情况

4.1.1 基金管理人及其管理基金的经验

兴华基金管理有限公司（以下简称“公司”）已于 2020 年 3 月 4 日正式获得中国证监会核准设立批复，2020 年 4 月 28 日取得营业执照，于 2020 年 9 月 14 日取得《经营证券期货业务许可证》。公司注册地及经营地为山东省青岛市，是一家全部由资深专业人士持股的公募基金管理公司，是注册在山东省的首家全国性公募基金管理公司，填补了山东公募基金业的空白，在山东金融发展史上具有里程碑意义。

截至 2025 年 12 月 31 日，兴华基金管理有限公司旗下共管理 14 只公募基金，包括兴华安盈一年定期开放债券型发起式证券投资基金、兴华安恒纯债债券型证券投资基金、兴华安丰纯债债券型证券投资基金、兴华安悦纯债债券型证券投资基金、兴华安裕利率债债券型证券投资基金、兴华安聚纯债债券型证券投资基金、兴华安惠纯债债券型证券投资基金、兴华安启纯债债券型证券投资基金、兴华兴利债券型证券投资基金、兴华智选成长 3 个月持有期混合型发起式基金中基金（FOF）、兴华安泽纯债债券型证券投资基金、兴华景和混合型发起式证券投资基金、兴华景成混合型证券投资基金、兴华景明混合型证券投资基金。

4.1.2 基金经理（或基金经理小组）及基金经理助理简介

姓名	职务	任本基金的基金经理（助理）期限		证券从业年限	说明
		任职日期	离任日期		
胡玺潮	本基金的基金经理，兴华景成混合型证券投资基金、兴华兴利债券型证券投资基金基金经理	2025 年 9 月 22 日	-	7.5 年	胡玺潮先生，中国国籍，德保罗大学金融学硕士，具有基金从业资格。曾任招商银行股份有限公司理财经理，南方基金管理股份有限公司渠道经理，兴华基金管理有限公司权益研究员、投资经理。现任兴华基金管理有限公司权益公募部基金经理。

注：（1）上述任职日期和离任日期根据本基金管理人对外披露的任免日期填写。

（2）证券从业的含义遵从《证券投资基金经营机构董事、监事、高级管理人员及从业人员监督管理办法》的相关规定。

（3）本基金无基金经理助理。

4.1.3 期末兼任私募资产管理计划投资经理的基金经理同时管理的产品情况

无。

4.2 管理人对报告期内本基金运作合规守信情况的说明

本报告期内，本基金管理人严格遵守《中华人民共和国证券投资基金法》等法律法规、中国证监会的有关规定以及基金合同的约定，本着诚实守信、勤勉尽责的原则管理和运作基金资产，在严

格控制风险的基础上，为基金份额持有人谋求最大利益。本报告期内，本基金运作合规，不存在违反基金合同和损害基金份额持有人利益的行为。

4.3 管理人对报告期内公平交易情况的专项说明

4.3.1 公平交易制度和控制方法

本基金管理人已根据《证券投资基金管理公司公平交易制度指导意见》的要求，建立了科学完善的公平交易管理制度，从事前、事中和事后等环节严格控制不同基金之间可能发生的利益输送，确保管理的不同受托资产得到公平对待，保护投资者合法权益。研究部门建立客观的研究方案，对任何投资分析和建议均有充分的事实和数据支持，避免主观臆断，严禁利用内幕信息作为投资依据。公司建立了投资授权制度，明确投资决策委员会、投资部门负责人、投资组合经理等各投资决策主体的职责和权限划分，合理确定各投资组合经理的投资权限。投资组合经理在授权范围内自主决策，超过投资权限的操作需要经过严格的审批程序。投资部门通过规范的投资决策流程公平对待不同投资组合。交易管理部对投资指令的合规性、有效性及合理性进行独立审核，对于场内交易的非组合指令启用投资管理系统中的公平交易模块；对于场外交易按照时间优先价格优先的原则公平对待不同账户。监察稽核部风险管理岗对报告期内的交易进行日常监控和分析评估，同时对投资组合的交易价差在不同时间窗(如日内、3日、5日)下进行分析，综合判断各基金之间是否存在不公平交易或利益输送的可能，确保公平交易的实施。

4.3.2 公平交易制度的执行情况

本报告期内，本基金管理人严格遵守《证券投资基金管理公司公平交易制度指导意见》及《兴华基金管理有限公司公平交易管理办法》，公平对待旗下管理的所有基金及其它组合。

本基金管理人通过统计检验的方法对本公司旗下管理的所有投资组合，在本报告期内不同时间窗口下(1日内、3日内、5日内)同向交易的价差进行了专项分析。根据对样本个数、平均溢价率是否为0的T检验显著程度、平均溢价率以及溢价率分布概率、同向交易价差对投资组合的业绩影响等因素的综合分析，未发现旗下组合存在违反公平交易的情况。

4.3.3 异常交易行为的专项说明

本报告期内，本基金管理人管理的所有投资组合参与交易所公开竞价同日反向交易成交较少的单边交易量没有超过该证券当日成交量的5%的情况，且未发现其他可能导致非公平交易和利益输送的异常交易行为。

4.4 管理人对报告期内基金的投资策略和业绩表现的说明

4.4.1 报告期内基金投资策略和运作分析

总体来看，2025 年的 A 股不仅是“量”（市值、成交额）的突破之年，更是“质”（产业结构、投资逻辑）的飞跃之年。市场驱动力从单纯的估值修复，开始向依托产业进步和盈利增长的长期逻辑过渡，为未来的发展奠定了基础。市场在 2025 年 4 月初触底后，走出了一轮稳步上行的“慢牛”行情，上证指数最终成功突破 4000 点。但这并非全面普涨，而是资金高度集中在以 AI、先进制造为核心的科技成长主线，以及受益于全球供需变化的有色金属板块，形成了极致的结构性分化。市场的上涨伴随着显著的增量资金入场，尤其是代表中长期资金的 ETF 规模暴增和杠杆资金的理性流入。同时，严打财务造假、深化“两创板”改革、鼓励并购重组等举措，都在为市场的长远健康发展夯实制度基础。

本报告期内本基金的主要操作：本报告期内，本基金以量化模型为依据进行选股，通过对市场风格的识别，在成长股与红利股，大盘股与小盘股之间进行动态平衡，并通过定期调仓及时锁定收益。

感谢持有人的支持，您的信任是激励我们前进的最大动力，我们将继续勤勉尽责，努力进取，不忘初心，忠于所托，为信任奉献回报。

4.4.2 报告期内基金的业绩表现

截至本报告期末兴华景明混合 A 的基金份额净值为 1.0174 元，本报告期基金份额净值增长率为 1.74%；截至本报告期末兴华景明混合 C 的基金份额净值为 1.0162 元，本报告期基金份额净值增长率为 1.62%；同期业绩比较基准收益率为 3.05%。

4.5 管理人对宏观经济、证券市场及行业走势的简要展望

展望 2026 年，预计中国宏观经济温和修复、政策延续稳增长，A 股呈“盈利驱动 + 结构分化”的慢牛格局。核心是出口韧性强、消费温和复苏、地产与传统投资仍承压。预计货币政策精准宽松，降准降息仍有空间。财政政策显性扩张。权益市场预计延续结构性慢牛，由估值修复转向“盈利改善 + 估值抬升”。

4.6 管理人内部有关本基金的监察稽核工作情况

本报告期内，本基金管理人在为基金份额持有人谋求最大利益的同时，始终将合规运作、防范风险工作放在各项工作的首位。依照公司内部控制的整体要求，继续致力于内控机制的完善，加强内部风险的控制与防范，确保各项法规和管理制度的落实，保证基金合同得到严格履行。公司监察稽核部按照规定的权限和程序，通过实时监控、现场检查、重点抽查和人员询问等方法，独立地开

展基金运作和公司管理的合规性稽核，发现问题及时提出改进建议并督促业务部门进行整改，同时定期向董事长和公司管理层出具监察稽核报告。

本报告期内，基金管理人内部监察稽核主要工作如下：

(1) 全面开展基金运作合规监察工作，确保基金投资的独立性、公平性及合法合规

主要措施有：严格执行集中交易制度，各基金相互独立，交易指令由中央交易室统一执行完成；对基金投资交易系统进行事先合规性设置，并由监察稽核部风险管理岗进行实时监控，杜绝出现违规行为；严格检查基金的投资决策、研究支持、交易过程是否符合规定的程序；通过以上措施，保证了投资运作遵循投资决策程序与业务流程，保证了基金投资组合符合相关法规及基金合同规定，确保了基金投资行为的独立、公平及合法合规。

(2) 开展定期和专项监察稽核工作，确保各项业务活动的合法合规

本报告期内公司监察稽核部开展了对公司基金投资、研究、销售、后台运营、反洗钱等方面的专项监察稽核活动。对稽核中发现问题及时发出合规提示函，要求相关部门限期整改，并对改进情况安排后续跟踪检查，确保各项业务开展合法合规。

(3) 促进公司各项内部管理制度的完善

按照相关法规、证监会等监管机关的相关规定和公司业务的发展的要求，公司监察稽核部及时要求各部门制订或修改相应制度，促进公司各项内部管理制度的进一步完善。

(4) 通过各种合规培训提高员工合规意识

本报告期内公司监察稽核部通过对公司所有新入职员工进行入职前合规培训、对全体人员开展行为规范培训、对基金投资管理人员进行专项合规培训、对员工进行反洗钱培训等，有效提高了公司员工的合规意识。

通过以上工作的开展，在本报告期内本基金运作过程中未发生违规情形，基金运作整体合法合规。在今后的工作中，本基金管理人承诺将一如既往的本着诚实信用、勤勉尽责的原则管理和运用基金资产，不断提高内部监察稽核工作的科学性和有效性，以风险防范为核心，切实保障基金安全、合规运作。

4.7 管理人对报告期内基金估值程序等事项的说明

本基金管理人按照企业会计准则、中国证监会相关规定和基金合同关于估值的约定，对基金所持有的投资品种进行估值。本基金托管人根据法律法规要求履行估值及净值计算的复核责任。

本基金管理人设有产品估值委员会，产品估值委员会由基金估值业务分管领导、督察长、基金估值核算负责人、基金会计、监察稽核部人员及相关投研人员等组成。在特殊情况下，公司召集产

品估值委员会会议，讨论和决策特殊估值事项，产品估值委员会集体决策，需到会的三分之二估值委员会成员表决通过。产品估值委员会负责组织制定和适时修订基金估值政策和程序，指导和监督整个估值流程。以上所有相关人员具备较高的专业能力和丰富的行业从业经验。为保证基金估值的客观独立，基金经理、投资经理可参与估值原则和方法的讨论，但不参与估值原则和方法的最终决策和日常估值的执行，一切以维护基金持有人利益为准则。

本报告期内，参与估值流程各方之间不存在任何重大利益冲突。

本基金管理人已与中央国债登记结算有限责任公司、中债金融估值中心有限公司及中证指数有限公司签署服务协议，由其按约定分别提供银行间同业市场债券品种的估值数据及交易所交易的债券品种的估值数据。

4.8 管理人对报告期内基金利润分配情况的说明

本基金本报告期内未进行利润分配。

4.9 报告期内管理人对本基金持有人数或基金资产净值预警情形的说明

本基金本报告期内管理人无应说明预警信息。

§ 5 托管人报告

5.1 报告期内本基金托管人遵规守信情况声明

本报告期内，本托管人严格遵守《中华人民共和国证券投资基金法》及其他有关法律法规、基金合同和托管协议的规定，诚信、尽责地履行了基金托管人义务，不存在损害本基金份额持有人利益的行为。

5.2 托管人对报告期内本基金投资运作遵规守信、净值计算、利润分配等情况的说明

本报告期内，本托管人根据国家有关法律法规、基金合同和托管协议的规定，对基金管理人在本基金的投资运作、基金资产净值的计算、基金收益的计算、基金费用开支、利润分配情况等方面进行了必要的监督、复核和审查，未发现其存在任何损害本基金份额持有人利益的行为。

5.3 托管人对本年度报告中财务信息等内容的真实、准确和完整发表意见

本托管人认真复核了本年度报告中的财务指标、净值表现、利润分配情况、财务会计报告、投资组合报告等内容，认为其真实、准确和完整，不存在虚假记载、误导性陈述或者重大遗漏。

§ 6 审计报告

6.1 审计报告基本信息

财务报表是否经过审计	是
审计意见类型	标准无保留意见
审计报告编号	容诚审字[2026]200Z2365 号

6.2 审计报告的基本内容

审计报告标题	审计报告
审计报告收件人	兴华景明混合型证券投资基金全体基金份额持有人
审计意见	<p>我们审计了兴华景明混合型证券投资基金（以下简称“兴华景明混合”）财务报表，包括 2025 年 12 月 31 日的资产负债表，2025 年 9 月 22 日（基金合同生效日）至 2025 年 12 月 31 日止期间的利润表、净资产变动表以及相关财务报表附注。</p> <p>我们认为，后附的财务报表在所有重大方面按照企业会计准则和在财务报表附注中所列示的中国证券监督管理委员会（以下简称“中国证监会”）、中国证券投资基金业协会（以下简称“中国基金业协会”）发布的有关规定及允许的基金行业实务操作编制，公允反映了兴华景明混合 2025 年 12 月 31 日的财务状况以及 2025 年 9 月 22 日（基金合同生效日）至 2025 年 12 月 31 日止期间的经营成果和净资产变动情况。</p>
形成审计意见的基础	<p>我们按照中国注册会计师审计准则的规定执行了审计工作。审计报告的“注册会计师对财务报表审计的责任”部分进一步阐述了我们在这些准则下的责任。按照中国注册会计师职业道德守则和中国注册会计师独立性准则，我们独立于兴华景明混合，并遵守了独立性准则中适用于公众利益实体财务报表审计的规定，同时履行了职业道德方面的其他责任。我们相信，我们获取的审计证据是充分、适当的，为发表审计意见提供了基础。</p>
管理层和治理层对财务报表的责任	<p>兴华景明混合的基金管理人兴华基金管理有限公司（以下简称“基金管理人”）管理层负责按照企业会计准则和中国证监会、中国基金业协会发布的有关规定及允许的基金行业实务操作编制财务报表，使其实现公允反映，并设计、执行和维护必要的内部控制，以使财务报表不存在由于舞弊或错误导致的重大错报。</p> <p>在编制财务报表时，基金管理人管理层负责评估兴华景明混合的持续经营能力，披露与持续经营相关的事项（如适用），并运用持续经营假设，除非基金管理人管理层计划清算兴华景明混合、终止运营或别无其他现实的选择。</p> <p>基金管理人治理层负责监督兴华景明混合的财务报告过程。</p>
注册会计师对财务报表审计的责任	<p>我们的目标是对财务报表整体是否不存在由于舞弊或错误导致的重大错报获取合理保证，并出具包含审计意见的审计报告。合理保证是高水平的保证，但并不能保证按照审计准则执行的审计在</p>

	<p>某一重大错报存在时总能发现。错报可能由于舞弊或错误导致，如果合理预期错报单独或汇总起来可能影响财务报表使用者依据财务报表作出的经济决策，则通常认为错报是重大的。</p> <p>在按照审计准则执行审计工作的过程中，我们运用职业判断，并保持职业怀疑。同时，我们也执行以下工作：</p> <p>（1）识别和评估由于舞弊或错误导致的财务报表重大错报风险，设计和实施审计程序以应对这些风险，并获取充分、适当的审计证据，作为发表审计意见的基础。由于舞弊可能涉及串通、伪造、故意遗漏、虚假陈述或凌驾于内部控制之上，未能发现由于舞弊导致的重大错报的风险高于未能发现由于错误导致的重大错报的风险。</p> <p>（2）了解与审计相关的内部控制，以设计恰当的审计程序，但目的并非对内部控制的有效性发表意见。</p> <p>（3）评价基金管理人管理层选用会计政策的恰当性和作出会计估计及相关披露的合理性。</p> <p>（4）对基金管理人管理层使用持续经营假设的恰当性得出结论。同时，根据获取的审计证据，就可能对兴华景明混合持续经营能力产生重大疑虑的事项或情况是否存在重大不确定性得出结论。如果我们得出结论认为存在重大不确定性，审计准则要求我们在审计报告中提请报表使用者注意财务报表中的相关披露；如果披露不充分，我们应当发表非无保留意见。我们的结论基于截至审计报告日可获得的信息。然而，未来的事项或情况可能导致兴华景明混合不能持续经营。</p> <p>（5）评价财务报表的总体列报、结构和内容，并评价财务报表是否公允反映相关交易和事项。</p> <p>我们与基金管理人治理层就计划的审计范围、时间安排和重大审计发现等事项进行沟通，包括沟通我们在审计中识别出的值得关注的内部控制缺陷。</p>
会计师事务所的名称	容诚会计师事务所（特殊普通合伙）
注册会计师的姓名	周祎 陈诗涵
会计师事务所的地址	北京市西城区阜成门外大街 22 号 1 幢 10 层 1001-1 至 1001-26
审计报告日期	2026 年 3 月 26 日

§ 7 年度财务报表

7.1 资产负债表

会计主体：兴华景明混合型证券投资基金

报告截止日：2025 年 12 月 31 日

单位：人民币元

资产	附注号	本期末
----	-----	-----

		2025 年 12 月 31 日
资产：		
货币资金	7.4.7.1	15,197,699.16
结算备付金		-
存出保证金		-
交易性金融资产	7.4.7.2	170,315,202.42
其中：股票投资		170,315,202.42
基金投资		-
债券投资		-
资产支持证券投资		-
贵金属投资		-
其他投资		-
衍生金融资产	7.4.7.3	-
买入返售金融资产	7.4.7.4	-
应收清算款		-
应收股利		-
应收申购款		-
递延所得税资产		-
其他资产	7.4.7.5	43,808.09
资产总计		185,556,709.67
负债和净资产	附注号	本期末 2025 年 12 月 31 日
负债：		
短期借款		-
交易性金融负债		-
衍生金融负债	7.4.7.3	-
卖出回购金融资产款		-
应付清算款		-
应付赎回款		1,591,712.44
应付管理人报酬		195,116.11
应付托管费		32,519.35
应付销售服务费		62,562.87
应付投资顾问费		-
应交税费		-
应付利润		-
递延所得税负债		-
其他负债	7.4.7.6	75,095.52
负债合计		1,957,006.29
净资产：		
实收基金	7.4.7.7	180,657,455.27
未分配利润	7.4.7.8	2,942,248.11
净资产合计		183,599,703.38
负债和净资产总计		185,556,709.67

注：（1）报告截止日 2025 年 12 月 31 日，基金份额总额 180,657,455.27 份，其中兴华景明混合 A 基金份额净值 1.0174 元，基金份额总额 6,781,546.74 份；兴华景明混合 C 基金份额净值 1.0162 元，基金份额总额 173,875,908.53 份。

（2）本基金合同于 2025 年 9 月 22 日生效，本报告期自 2025 年 9 月 22 日至 2025 年 12 月 31 日。

7.2 利润表

会计主体：兴华景明混合型证券投资基金

本报告期：2025 年 9 月 22 日（基金合同生效日）至 2025 年 12 月 31 日

单位：人民币元

项目	附注号	本期 2025 年 9 月 22 日（基金合同生效 日）至 2025 年 12 月 31 日
一、营业总收入		3,938,472.61
1. 利息收入		141,867.53
其中：存款利息收入	7.4.7.9	38,798.36
债券利息收入		-
资产支持证券利息收入		-
买入返售金融资产收入		103,069.17
其他利息收入		-
2. 投资收益（损失以“-”填列）		3,733,515.83
其中：股票投资收益	7.4.7.10	3,548,706.95
基金投资收益		-
债券投资收益	7.4.7.11	-
资产支持证券投资收益	7.4.7.12	-
贵金属投资收益	7.4.7.13	-
衍生工具收益	7.4.7.14	-
股利收益	7.4.7.15	184,808.88
其他投资收益		-
3. 公允价值变动收益（损失以“-”号填列）	7.4.7.16	11,924.46
4. 汇兑收益（损失以“-”号填列）		-
5. 其他收入（损失以“-”号填列）	7.4.7.17	51,164.79
减：二、营业总支出		1,023,473.70
1. 管理人报酬	7.4.10.2.1	640,166.34
2. 托管费	7.4.10.2.2	106,694.39
3. 销售服务费	7.4.10.2.3	201,012.97
4. 投资顾问费		-
5. 利息支出		-
其中：卖出回购金融资产支出		-

6. 信用减值损失	7. 4. 7. 18	-
7. 税金及附加		-
8. 其他费用	7. 4. 7. 19	75,600.00
三、利润总额（亏损总额以“-”号填列）		2,914,998.91
减：所得税费用		-
四、净利润（净亏损以“-”号填列）		2,914,998.91
五、其他综合收益的税后净额		-
六、综合收益总额		2,914,998.91

注：本基金合同于 2025 年 9 月 22 日生效，本报告期自 2025 年 9 月 22 日至 2025 年 12 月 31 日。

7.3 净资产变动表

会计主体：兴华景明混合型证券投资基金

本报告期：2025 年 9 月 22 日（基金合同生效日）至 2025 年 12 月 31 日

单位：人民币元

项目	本期			
	2025 年 9 月 22 日（基金合同生效日）至 2025 年 12 月 31 日			
	实收基金	其他综合收益	未分配利润	净资产合计
一、上期期末净资产	-	-	-	-
二、本期期初净资产	208,873,039.69	-	-	208,873,039.69
三、本期增减变动额（减少以“-”号填列）	-28,215,584.42	-	2,942,248.11	-25,273,336.31
（一）、综合收益总额	-	-	2,914,998.91	2,914,998.91
（二）、本期基金份额交易产生的净资产变动数（净资产减少以“-”号填列）	-28,215,584.42	-	27,249.20	-28,188,335.22
其中：1. 基金申购款	57,907,799.35	-	1,573,562.09	59,481,361.44
2. 基金赎回款	-86,123,383.77	-	-1,546,312.89	-87,669,696.66

（三）、本期向基金份额持有人分配利润产生的净资产变动（净资产减少以“-”号填列）	-	-	-	-
四、本期期末净资产	180,657,455.27	-	2,942,248.11	183,599,703.38

注：本基金合同于 2025 年 9 月 22 日生效，本报告期自 2025 年 9 月 22 日至 2025 年 12 月 31 日。

报表附注为财务报表的组成部分。

本报告 7.1 至 7.4 财务报表由下列负责人签署：

<u>张磊</u>	<u>吴楠</u>	<u>阴利佳</u>
基金管理人负责人	主管会计工作负责人	会计机构负责人

7.4 报表附注

7.4.1 基金基本情况

兴华景明混合型证券投资基金(以下简称“本基金”)经中国证券监督管理委员会(以下简称“中国证监会”)证监许可[2025]1766 号《关于准予兴华景明混合型证券投资基金注册的批复》准予注册,由兴华基金管理有限公司依照《中华人民共和国证券投资基金法》和《兴华景明混合型证券投资基金基金合同》负责公开募集。本基金为契约型开放式基金,存续期限不定,首次设立募集不包括认购资金利息共募集人民币 208,829,231.60 元,业经容诚会计师事务所(特殊普通合伙)容诚验字[2025]200Z0148 号验资报告予以验证。经向中国证监会备案,《兴华景明混合型证券投资基金基金合同》于 2025 年 9 月 22 日正式生效,基金合同生效日的基金份额总额为 208,873,039.69 份基金份额,其中认购资金利息折合 43,808.09 份基金份额。本基金的基金管理人为兴华基金管理有限公司,基金托管人为第一创业证券股份有限公司。

根据《兴华景明混合型证券投资基金基金合同》和《兴华景明混合型证券投资基金招募说明书》的规定,本基金根据认购/申购费用与销售服务费收取方式的不同,将基金份额分为不同的类别。在投资者认购/申购时收取认购/申购费用,在赎回时根据持有期限收取赎回费用,但不从本类别基金资产中计提销售服务费的基金份额,称为 A 类基金份额;在投资者认购/申购时不收取认购/申购费用,在赎回时根据持有期限收取赎回费用,并从本类别基金资产中计提销售服务费的基金份额,称为 C 类基金份额。本基金 A 类和 C 类基金份额分别设置基金代码。由于基金费用的不同,本基金 A 类基金份额和 C 类基金份额将分别计算并公告基金份额净值。

根据《中华人民共和国证券投资基金法》和《兴华景明混合型证券投资基金招募说明书》的有

关规定，本基金的投资范围为具有良好流动性的金融工具，包括国内依法发行上市的股票（包括主板、创业板、科创板、北京证券交易所及其他中国证监会核准或注册上市的股票）、存托凭证、港股通标的股票、债券（包括国债、金融债、地方政府债、企业债、公司债、央行票据、中期票据、短期融资券、超短期融资券、政府支持机构债券、政府支持债券、次级债、证券公司短期公司债券、可转换债券（含分离交易可转债）、可交换债券）、资产支持证券、债券回购、银行存款（包括协议存款、定期存款及其他银行存款）、同业存单、货币市场工具、衍生工具（股指期货、国债期货、股票期权、信用衍生品）以及经中国证监会允许基金投资的其他金融工具，但需符合中国证监会的相关规定。基金的投资组合比例为：本基金投资于股票资产及存托凭证资产占基金资产的比例范围为 60%-95%（其中港股通标的股票占股票资产的比例不超过 50%）。本基金每个交易日日终在扣除股指期货合约、国债期货合约、股票期权合约需缴纳的交易保证金后，应当保持不低于基金资产净值 5%的现金或者到期日在一年以内的政府债券，其中现金不包括结算备付金、存出保证金、应收申购款等。本基金的业绩比较基准为：中证 500 指数收益率*90%+银行活期存款利率（税后）*10%。

本财务报表由本基金的基金管理人兴华基金管理有限公司于 2026 年 3 月 26 日批准报出。

7.4.2 会计报表的编制基础

本基金的财务报表按照财政部于 2006 年 2 月 15 日及以后期间颁布的《企业会计准则—基本准则》、各项具体会计准则、《资产管理产品相关会计处理规定》及其他相关规定（以下合称“企业会计准则”）、中国证监会颁布的《证券投资基金信息披露 XBRL 模板第 3 号〈年度报告和中期报告〉》、中国证券投资基金业协会（以下简称“中国基金业协会”）颁布的《证券投资基金会计核算业务指引》、《兴华景明混合型证券投资基金基金合同》和在财务报表附注 7.4.4 所列示的中国证监会、中国基金业协会发布的有关规定及允许的基金行业实务操作编制。

本财务报表以持续经营为基础编制。

7.4.3 遵循企业会计准则及其他有关规定的声明

本基金 2025 年 9 月 22 日（基金合同生效日）至 2025 年 12 月 31 日止期间的财务报表符合企业会计准则的要求，真实、完整地反映了本基金 2025 年 12 月 31 日的财务状况以及 2025 年 9 月 22 日（基金合同生效日）至 2025 年 12 月 31 日止期间的经营成果和净资产变动情况等有关信息。

7.4.4 重要会计政策和会计估计

7.4.4.1 会计年度

本基金会计年度为公历 1 月 1 日起至 12 月 31 日止。本期财务报表的实际编制期间为 2025 年 9 月 22 日（基金合同生效日）至 2025 年 12 月 31 日止期间。

7.4.4.2 记账本位币

本基金的记账本位币为人民币。

7.4.4.3 金融资产和金融负债的分类

金融工具，是指形成一方的金融资产并形成其他方的金融负债或权益工具的合同。当本基金成为金融工具合同的一方时，确认相关的金融资产、金融负债或权益工具。

(1) 金融资产

金融资产于初始确认时分类为：以摊余成本计量的金融资产、以公允价值计量且其变动计入其他综合收益的金融资产及以公允价值计量且其变动计入当期损益的金融资产。金融资产的分类取决于本基金管理金融资产的业务模式和金融资产的合同现金流量特征。本基金现无金融资产分类为以公允价值计量且其变动计入其他综合收益的金融资产。

债务工具

本基金持有的债务工具是指从发行方角度分析符合金融负债定义的工具，分别采用以下两种方式进行计量：

以摊余成本计量：

本基金管理以摊余成本计量的金融资产的业务模式为以收取合同现金流量为目标，且以摊余成本计量的金融资产的合同现金流量特征与基本借贷安排相一致，即在特定日期产生的现金流量，仅为对本金和以未偿付本金金额为基础的利息的支付。本基金持有的以摊余成本计量的金融资产主要为银行存款、买入返售金融资产和其他各类应收款项等。

以公允价值计量且其变动计入当期损益：

本基金将持有的未划分为以摊余成本计量的债务工具，以公允价值计量且其变动计入当期损益。本基金持有的以公允价值计量且其变动计入当期损益的金融资产主要为债券投资和资产支持证券投资，在资产负债表中以交易性金融资产列示。

权益工具

权益工具是指从发行方角度分析符合权益定义的工具。本基金将对其没有控制、共同控制和重大影响的权益工具(主要为股票投资)按照公允价值计量且其变动计入当期损益，在资产负债表中列示为交易性金融资产。

(2) 金融负债

金融负债于初始确认时分类为以摊余成本计量的金融负债和以公允价值计量且其变动计入当期损益的金融负债。本基金目前暂无金融负债分类为以公允价值计量且其变动计入当期损益的金融负

债。本基金持有的以摊余成本计量的金融负债包括卖出回购金融资产款和其他各类应付款项等。

7.4.4.4 金融资产和金融负债的初始确认、后续计量和终止确认

金融资产或金融负债在初始确认时以公允价值计量。对于以公允价值计量且其变动计入当期损益的金融资产和金融负债，相关交易费用计入当期损益；对于支付的价款中包含的债券或资产支持证券起息日或上次除息日至购买日止的利息，确认为应计利息，包含在交易性金融资产的账面价值中。对于其他类别的金融资产和金融负债，相关交易费用计入初始确认金额。

对于以公允价值计量且其变动计入当期损益的金融资产，按照公允价值进行后续计量；对于应收款项和其他金融负债采用实际利率法，以摊余成本进行后续计量。

本基金对于以摊余成本计量的金融资产，以预期信用损失为基础确认损失准备。

本基金考虑有关过去事项、当前状况以及对未来经济状况的预测等合理且有依据的信息，以发生违约的风险为权重，计算合同应收的现金流量与预期能收到的现金流量之间差额的现值的概率加权金额，确认预期信用损失。

于每个资产负债表日，本基金对于处于不同阶段的金融工具的预期信用损失分别进行计量。金融工具自初始确认后信用风险未显著增加的，处于第一阶段，本基金按照未来 12 个月内的预期信用损失计量损失准备；金融工具自初始确认后信用风险已显著增加但尚未发生信用减值的，处于第二阶段，本基金按照该工具整个存续期的预期信用损失计量损失准备；金融工具自初始确认后已经发生信用减值的，处于第三阶段，本基金按照该工具整个存续期的预期信用损失计量损失准备。

对于在资产负债表日具有较低信用风险的金融工具，本基金假设其信用风险自初始确认后并未显著增加，认定为处于第一阶段的金融工具，按照未来 12 个月内的预期信用损失计量损失准备。

本基金对于处于第一阶段和第二阶段的金融工具，按照其未扣除减值准备的账面余额和实际利率计算利息收入。对于处于第三阶段的金融工具，按照其账面余额减已计提减值准备后的摊余成本和实际利率计算利息收入。

本基金将计提或转回的损失准备计入当期损益。

金融资产满足下列条件之一的，予以终止确认：(1)收取该金融资产现金流量的合同权利终止；(2)该金融资产已转移，且本基金将金融资产所有权上几乎所有的风险和报酬转移给转入方；或者(3)该金融资产已转移，虽然本基金既没有转移也没有保留金融资产所有权上几乎所有的风险和报酬，但是放弃了对该金融资产控制。

金融资产终止确认时，其账面价值与收到的对价的差额，计入当期损益。

当金融负债的现时义务全部或部分已经解除时，终止确认该金融负债或义务已解除的部分。终

止确认部分的账面价值与支付的对价之间的差额，计入当期损益。

7.4.4.5 金融资产和金融负债的估值原则

本基金持有的股票投资、债券投资和资产支持证券投资按如下原则确定公允价值并进行估值：

(1) 存在活跃市场的金融工具按其估值日的市场交易价格确定公允价值；估值日无交易且最近交易日后未发生影响公允价值计量的重大事件的，按最近交易日的市场交易价格确定公允价值。有充足证据表明估值日或最近交易日的市场交易价格不能真实反映公允价值的，应对市场交易价格进行调整，确定公允价值。与上述投资品种相同，但具有不同特征的，应以相同资产或负债的公允价值为基础，并在估值技术中考虑不同特征因素的影响。特征是指对资产出售或使用的限制等，如果该限制是针对资产持有者的，那么在估值技术中不应将该限制作为特征考虑。此外，基金管理人不应考虑因大量持有相关资产或负债所产生的溢价或折价。

(2) 当金融工具不存在活跃市场，采用在当前情况下适用并且有足够可利用数据和其他信息支持的估值技术确定公允价值。采用估值技术时，优先使用可观察输入值，只有在无法取得相关资产或负债可观察输入值或取得不切实可行的情况下，才可以使用不可观察输入值。

(3) 如经济环境发生重大变化或证券发行人发生影响金融工具价格的重大事件，应对估值进行调整并确定公允价值。

7.4.4.6 金融资产和金融负债的抵销

本基金持有的资产和承担的负债基本为金融资产和金融负债。当本基金(1)具有抵销已确认金额的法定权利且该种法定权利现在是可执行的；且(2)交易双方准备按净额结算时，金融资产与金融负债按抵销后的净额在资产负债表中列示。

7.4.4.7 实收基金

实收基金为对外发行基金份额所募集的总金额在扣除损益平准金分摊部分后的余额。由于申购和赎回引起的实收基金变动分别于基金申购确认日及基金赎回确认日认列。上述申购和赎回分别包括基金转换所引起的转入基金的实收基金增加和转出基金的实收基金减少。

本基金发行的份额作为可回售工具具备以下特征：(1) 赋予基金份额持有人在基金清算时按比例份额获得该基金净资产的权利，这里所指基金净资产是扣除所有优先于该基金份额对基金资产要求权之后的剩余资产；这里所指按比例份额是清算时将基金的净资产分拆为金额相等的单位，并且将单位金额乘以基金份额持有人所持有的单位数量；(2) 该工具所属的类别次于其他所有工具类别，即本基金份额在归属于该类别前无须转换为另一种工具，且在清算时对基金资产没有优先于其他工具的要求权；(3) 该工具所属的类别中(该类别次于其他所有工具类别)，所有工具具有相同的特征(例

如它们必须都具有可回售特征，并且用于计算回购或赎回价格的公式或其他方法都相同)；(4)除了发行方应当以现金或其他金融资产回购或赎回该基金份额的合同义务外，该工具不满足金融负债定义中的任何其他特征；(5)该工具在存续期内的预计现金流量总额，应当实质上基于该基金存续期内基金的损益、已确认净资产的变动、已确认和未确认净资产的公允价值变动(不包括本基金的任何影响)。

可回售工具，是指根据合同约定，持有方有权将该工具回售给发行方以获取现金或其他金融资产的权利，或者在未来某一不确定事项发生或者持有方死亡或退休时，自动回售给发行方的金融工具。

本基金没有同时具备下列特征的其他金融工具或合同：(1)现金流量总额实质上基于基金的损益、已确认净资产的变动、已确认和未确认净资产的公允价值变动(不包括该基金或合同的任何影响)；(2)实质上限制或固定了上述工具持有方所获得的剩余回报。

本基金将实收基金分类为权益工具，列报于净资产。

7.4.4.8 损益平准金

损益平准金包括已实现平准金和未实现平准金。已实现平准金指在申购或赎回基金份额时，申购或赎回款项中包含的按累计未分配的已实现损益占净资产比例计算的金额。未实现平准金指在申购或赎回基金份额时，申购或赎回款项中包含的按累计未实现损益占净资产比例计算的金额。损益平准金于基金申购确认日或基金赎回确认日认列，并于期末全额转入未分配利润/(累计亏损)。

7.4.4.9 收入/(损失)的确认和计量

股票投资在持有期间应取得的现金股利扣除由上市公司代扣代缴的个人所得税后的净额确认为投资收益。债券投资和资产支持证券投资在持有期间应取得的按票面利率(对于贴现债为按发行价计算的利率)或合同利率计算的利息扣除在适用情况下由债券和资产支持证券发行企业代扣代缴的个人所得税及由基金管理人缴纳的增值税后的净额确认为投资收益。

以公允价值计量且其变动计入当期损益的金融资产在持有期间的公允价值变动扣除按票面利率(对于贴现债为按发行价计算的利率)或合同利率计算的利息的净额确认为公允价值变动损益；于处置时，其处置价格与初始确认金额之间的差额扣除相关交易费用后的净额确认为投资收益，其中包括从公允价值变动损益结转的公允价值累计变动额。

应收款项在持有期间确认的利息收入按实际利率法计算，实际利率法与直线法差异较小的则按直线法计算。

7.4.4.10 费用的确认和计量

本基金的管理人报酬、托管费和销售服务费在费用涵盖期间按基金合同约定的费率和计算方法确认。

以摊余成本计量的金融负债在持有期间确认的利息支出按实际利率法计算，实际利率法与直线法差异较小的则按直线法计算。

7.4.4.11 基金的收益分配政策

本基金同一类的每一基金份额享有同等分配权。本基金收益以现金形式分配，但基金份额持有人可选择现金红利或将现金红利按分红除权日的基金份额净值自动转为基金份额进行再投资。若期末未分配利润中的未实现部分为正数，包括基金经营活动产生的未实现损益以及基金份额交易产生的未实现平准金等，则期末可供分配利润的金额为期末未分配利润中的已实现部分；若期末未分配利润的未实现部分为负数，则期末可供分配利润的金额为期末未分配利润，即已实现部分相抵未实现部分后的余额。

经宣告的拟分配基金收益于分红除权日从净资产转出。

7.4.4.12 分部报告

本基金以内部组织结构、管理要求、内部报告制度为依据确定经营分部，以经营分部为基础确定报告分部并披露分部信息。经营分部是指本基金内同时满足下列条件的组成部分：(1) 该组成部分能够在日常活动中产生收入、发生费用；(2) 本基金的基金管理人能够定期评价该组成部分的经营成果，以决定向其配置资源、评价其业绩；(3) 本基金能够取得该组成部分的财务状况、经营成果和现金流量等有关会计信息。如果两个或多个经营分部具有相似的经济特征，并且满足一定条件的，则合并为一个经营分部。

本基金目前以一个单一的经营分部运作，不需要披露分部信息。

7.4.4.13 其他重要的会计政策和会计估计

根据本基金的估值原则和中国证监会允许的基金行业估值实务操作，本基金确定以下类别股票投资、债券投资和资产支持证券投资的公允价值时采用的估值方法及其关键假设如下：

(1) 对于证券交易所上市的股票和债券，若出现重大事项停牌或交易不活跃(包括涨跌停时的交易不活跃)等情况，本基金根据中国证监会公告[2017]13号《中国证监会关于证券投资基金估值业务的指导意见》，根据具体情况采用《关于发布中基协(AMAC)基金行业股票估值指数的通知》提供的指数收益法、市盈率法、现金流量折现法等估值技术进行估值。

(2) 对于在锁定期内的非公开发行股票、首次公开发行股票时公司股东公开发售股份、通过大宗

交易取得的带限售期的股票等流通受限股票，根据中国基金业协会中基协发[2017]6号《关于发布〈证券投资基金投资流通受限股票估值指引(试行)〉的通知》之附件《证券投资基金投资流通受限股票估值指引(试行)》(以下简称“指引”)，按估值日在证券交易所上市交易的同一股票的公允价值扣除中证指数有限公司根据指引所独立提供的该流通受限股票剩余限售期对应的流动性折扣后的价值进行估值。

(3)对于在证券交易所上市或挂牌转让的固定收益品种(可转换债券除外)及在银行间同业市场交易的固定收益品种，根据中国证监会公告[2017]13号《中国证监会关于证券投资基金估值业务的指导意见》及中国基金业协会中基协字[2022]566号《关于发布〈关于固定收益品种的估值处理标准〉的通知》之附件《关于固定收益品种的估值处理标准》采用估值技术确定公允价值。本基金持有的证券交易所上市或挂牌转让的固定收益品种(可转换债券除外)，按照中证指数有限公司所独立提供的估值结果确定公允价值。本基金持有的银行间同业市场固定收益品种按照中债金融估值中心有限公司所独立提供的估值结果确定公允价值。

7.4.5 会计政策和会计估计变更以及差错更正的说明

7.4.5.1 会计政策变更的说明

本基金本报告期未发生会计政策变更。

7.4.5.2 会计估计变更的说明

本基金本报告期未发生会计估计变更。

7.4.5.3 差错更正的说明

本基金在本报告期间无须说明的会计差错更正。

7.4.6 税项

根据财政部、国家税务总局财税[2002]128号《关于开放式证券投资基金有关税收问题的通知》、财税[2008]1号《关于企业所得税若干优惠政策的通知》、财税[2012]85号《关于实施上市公司股息红利差别化个人所得税政策有关问题的通知》、财税[2015]101号《关于上市公司股息红利差别化个人所得税政策有关问题的通知》、财税[2016]36号《关于全面推开营业税改征增值税试点的通知》、财税[2016]46号《关于进一步明确全面推开营改增试点金融业有关政策的通知》、财税[2016]70号《关于金融机构同业往来等增值税政策的补充通知》、财税[2016]140号《关于明确金融房地产开发教育辅助服务等增值税政策的通知》、财税[2017]2号《关于资管产品增值税政策有关问题的补充通知》、财税[2017]56号《关于资管产品增值税有关问题的通知》、财税[2017]90号《关于租入固定资

产进项税额抵扣等增值税政策的通知》、财政部、国家税务总局公告 2025 年第 4 号《关于国债等债券利息收入增值税政策的公告》及其他相关财税法规和实务操作，主要税项列示如下：

(1) 资管产品运营过程中发生的增值税应税行为，以资管产品管理人为增值税纳税人。资管产品管理人运营资管产品过程中发生的增值税应税行为，暂适用简易计税方法，按照 3% 的征收率缴纳增值税。

对证券投资基金管理人运用基金买卖股票、债券的转让收入免征增值税，对除持有金融债券外的金融同业往来利息收入亦免征增值税。自 2025 年 8 月 8 日起，对在该日期之后(含当日)新发行的国债、地方政府债券、金融债券的利息收入，恢复征收增值税。对在该日期之前已发行的国债、地方政府债券、金融债券(包含在 2025 年 8 月 8 日之后续发行的部分)的利息收入，免征增值税直至债券到期。资管产品管理人运营资管产品提供的贷款服务，以产生的利息及利息性质的收入为销售额。

(2) 对基金从证券市场中取得的收入，包括买卖股票、债券的差价收入，股票的股息、红利收入，债券的利息收入及其他收入，暂不征收企业所得税。

(3) 对基金取得的企业债券利息收入，应由发行债券的企业在向基金支付利息时代扣代缴 20% 的个人所得税。对基金从上市公司取得的股息红利所得，持股期限在 1 个月以内(含 1 个月)的，其股息红利所得全额计入应纳税所得额；持股期限在 1 个月以上至 1 年(含 1 年)的，暂减按 50% 计入应纳税所得额；持股期限超过 1 年的，暂免征收个人所得税。对基金持有的上市公司限售股，解禁后取得的股息、红利收入，按照上述规定计算纳税，持股时间自解禁日起计算；解禁前取得的股息、红利收入继续暂减按 50% 计入应纳税所得额。上述所得统一适用 20% 的税率计征个人所得税。

(4) 基金卖出股票按 0.1% 的税率缴纳股票交易印花税，买入股票不征收股票交易印花税。根据财政部、国家税务总局公告 2023 年第 39 号《关于减半征收证券交易印花税的公告》，自 2023 年 8 月 28 日起，证券交易印花税实施减半征收。

(5) 本基金的城市维护建设税、教育费附加和地方教育附加等税费按照实际缴纳增值税额的适用比例计算缴纳。

7.4.7 重要财务报表项目的说明

7.4.7.1 货币资金

单位：人民币元

项目	本期末 2025 年 12 月 31 日
活期存款	1,661,190.48
等于：本金	1,659,998.57
加：应计利息	1,191.91

减：坏账准备	-
定期存款	-
等于：本金	-
加：应计利息	-
减：坏账准备	-
其中：存款期限 1 个月以内	-
存款期限 1-3 个月	-
存款期限 3 个月以上	-
其他存款	13,536,508.68
等于：本金	13,536,322.11
加：应计利息	186.57
减：坏账准备	-
合计	15,197,699.16

注：其他存款为本基金存放在开立于证券公司的证券账户内的存款。

7.4.7.2 交易性金融资产

单位：人民币元

项目	本期末 2025 年 12 月 31 日			
	成本	应计利息	公允价值	公允价值变动
股票	170,303,277.96	-	170,315,202.42	11,924.46
贵金属投资-金交所黄金 合约	-	-	-	-
债券	交易所市场	-	-	-
	银行间市场	-	-	-
	合计	-	-	-
资产支持证券	-	-	-	-
基金	-	-	-	-
其他	-	-	-	-
合计	170,303,277.96	-	170,315,202.42	11,924.46

7.4.7.3 衍生金融资产/负债

7.4.7.3.1 衍生金融资产/负债期末余额

本基金本报告期末未持有衍生金融资产/负债。

7.4.7.4 买入返售金融资产

7.4.7.4.1 各项买入返售金融资产期末余额

本基金本报告期末未持有买入返售金融资产。

7.4.7.4.2 期末买断式逆回购交易中取得的债券

本基金本报告期末未持有买断式逆回购交易中取得的债券。

7.4.7.5 其他资产

单位：人民币元

项目	本期末 2025 年 12 月 31 日
应收利息	-
其他应收款	43,808.09
待摊费用	-
合计	43,808.09

7.4.7.6 其他负债

单位：人民币元

项目	本期末 2025 年 12 月 31 日
应付券商交易单元保证金	-
应付赎回费	95.52
应付证券出借违约金	-
应付交易费用	-
其中：交易所市场	-
银行间市场	-
应付利息	-
预提费用	75,000.00
合计	75,095.52

7.4.7.7 实收基金

金额单位：人民币元

兴华景明混合 A		
项目	本期 2025 年 9 月 22 日（基金合同生效日）至 2025 年 12 月 31 日	
	基金份额（份）	账面金额
基金合同生效日	16,861,184.04	16,861,184.04
本期申购	1,059,137.76	1,059,137.76
本期赎回（以“-”号填列）	-11,138,775.06	-11,138,775.06
本期末	6,781,546.74	6,781,546.74

金额单位：人民币元

兴华景明混合 C		
项目	本期 2025 年 9 月 22 日（基金合同生效日）至 2025 年 12 月 31 日	
	基金份额（份）	账面金额
基金合同生效日	192,011,855.65	192,011,855.65
本期申购	56,848,661.59	56,848,661.59
本期赎回(以“-”号填列)	-74,984,608.71	-74,984,608.71
本期末	173,875,908.53	173,875,908.53

(1) 本基金自 2025 年 9 月 8 日至 2025 年 9 月 19 日止期间公开发售，共募集有效净认购资金人民币 208,829,231.60 元，折合为 208,829,231.60 份基金份额(其中 A 类基金份额 16,857,934.60 份，C 类基金份额 191,971,297.00 份)。根据《兴华景明混合型证券投资基金招募说明书》的规定，本基金设立募集期内认购资金产生的利息收入人民币 43,808.09 元，在本基金成立后，折合为 43,808.09 份基金份额(其中 A 类基金份额 3,249.44 份，C 类基金份额 40,558.65 份)，划入基金份额持有人账户。

(2) 根据《兴华景明混合型证券投资基金基金合同》、《兴华景明混合型证券投资基金招募说明书》、《兴华景明混合型证券投资基金开放日常申购、赎回、转换和定期定额投资业务的公告》的相关规定，本基金于 2025 年 9 月 22 日(基金合同生效日)至 2025 年 10 月 22 日止期间暂不向投资人开放基金交易，申购、赎回、转换和定期定额投资业务自 2025 年 10 月 23 日起开始办理。

(3) 本基金合同于 2025 年 9 月 22 日生效，截至本报告期末，基金合同生效未满一年。

7.4.7.8 未分配利润

单位：人民币元

兴华景明混合 A			
项目	已实现部分	未实现部分	未分配利润合计
基金合同生效日	-	-	-
本期期初	-	-	-
本期利润	215,152.84	129,601.25	344,754.09
本期基金份额交易产生的变动数	-98,116.08	-128,913.40	-227,029.48
其中：基金申购款	16,966.90	11,624.02	28,590.92
基金赎回款	-115,082.98	-140,537.42	-255,620.40
本期已分配利润	-	-	-
本期末	117,036.76	687.85	117,724.61

单位：人民币元

兴华景明混合 C			
项目	已实现部分	未实现部分	未分配利润合计
基金合同生效日	-	-	-

本期期初	-	-	-
本期利润	2,687,921.61	-117,676.79	2,570,244.82
本期基金份额交易产生的变动数	118,863.47	135,415.21	254,278.68
其中：基金申购款	876,909.48	668,061.69	1,544,971.17
基金赎回款	-758,046.01	-532,646.48	-1,290,692.49
本期已分配利润	-	-	-
本期末	2,806,785.08	17,738.42	2,824,523.50

7.4.7.9 存款利息收入

单位：人民币元

项目	本期 2025年9月22日（基金合同生效日）至2025年12月31日
活期存款利息收入	35,597.72
定期存款利息收入	-
其他存款利息收入	3,200.64
结算备付金利息收入	-
其他	-
合计	38,798.36

7.4.7.10 股票投资收益

7.4.7.10.1 股票投资收益项目构成

单位：人民币元

项目	本期 2025年9月22日（基金合同生效日）至 2025年12月31日
股票投资收益——买卖股票差价收入	3,548,706.95
股票投资收益——赎回差价收入	-
股票投资收益——申购差价收入	-
股票投资收益——证券出借差价收入	-
合计	3,548,706.95

7.4.7.10.2 股票投资收益——买卖股票差价收入

单位：人民币元

项目	本期 2025年9月22日（基金合同生效日）至 2025年12月31日

卖出股票成交总额	561,832,948.28
减：卖出股票成本总额	557,358,370.56
减：交易费用	925,870.77
买卖股票差价收入	3,548,706.95

7.4.7.11 债券投资收益

7.4.7.11.1 债券投资收益项目构成

本基金本报告期无债券投资收益。

7.4.7.12 资产支持证券投资收益

7.4.7.12.1 资产支持证券投资收益项目构成

本基金本报告期无资产支持证券投资收益。

7.4.7.13 贵金属投资收益

7.4.7.13.1 贵金属投资收益项目构成

本基金本报告期无贵金属投资收益。

7.4.7.14 衍生工具收益

7.4.7.14.1 衍生工具收益——买卖权证差价收入

本基金本报告期无衍生工具收益。

7.4.7.15 股利收益

单位：人民币元

项目	本期 2025年9月22日（基金合同生效日）至 2025年12月31日
股票投资产生的股利收益	184,808.88
其中：证券出借权益补偿收入	-
基金投资产生的股利收益	-
合计	184,808.88

7.4.7.16 公允价值变动收益

单位：人民币元

项目名称	本期 2025年9月22日（基金合同生效日）至 2025年12月31日
------	---

1. 交易性金融资产	11,924.46
——股票投资	11,924.46
——债券投资	-
——资产支持证券投资	-
——贵金属投资	-
——其他	-
2. 衍生工具	-
——权证投资	-
3. 其他	-
减：应税金融商品公允价值变动产生的预估增值税	-
合计	11,924.46

7.4.7.17 其他收入

单位：人民币元

项目	本期 2025年9月22日（基金合同生效日）至 2025年12月31日
基金赎回费收入	51,139.06
基金转换费收入	25.73
合计	51,164.79

7.4.7.18 信用减值损失

本基金本报告期无信用减值损失。

7.4.7.19 其他费用

单位：人民币元

项目	本期 2025年9月22日（基金合同生效日）至 2025年12月31日
审计费用	35,000.00
信息披露费	40,000.00
证券出借违约金	-
其他	600.00
合计	75,600.00

7.4.8 或有事项、资产负债表日后事项的说明

7.4.8.1 或有事项

截至资产负债表日，本基金并无需作披露的或有事项。

7.4.8.2 资产负债表日后事项

截至财务报表批准日，本基金无需要说明的重大资产负债表日后事项。

7.4.9 关联方关系

关联方名称	与本基金的关系
兴华基金管理有限公司	基金管理人、基金销售机构、注册登记机构
第一创业证券股份有限公司	基金托管人
张磊	基金管理人的股东
韩光华	基金管理人的股东
青岛信哲投资中心（有限合伙）	基金管理人的股东
青岛信朴投资中心（有限合伙）	基金管理人的股东
青岛信淳投资中心（有限合伙）	基金管理人的股东
青岛信惇投资中心（有限合伙）	基金管理人的股东
青岛信谦投资中心（有限合伙）	基金管理人的股东
青岛信勇投资中心（有限合伙）	基金管理人的股东
青岛信爱投资中心（有限合伙）	基金管理人的股东

注：（1）下述关联交易均在正常业务范围内按一般商业条款订立。

（2）公司 6 家员工持股平台注册地及名称发生变更，注册地由江苏省宿迁市变更至山东省青岛市。宿迁信仁企业管理合伙企业（有限合伙）名称变更为青岛信哲投资中心（有限合伙），于 2025 年 9 月 17 日完成工商变更。宿迁信良企业管理合伙企业（有限合伙）名称变更为青岛信朴投资中心（有限合伙），于 2025 年 9 月 16 日完成工商变更。宿迁信礼企业管理合伙企业（有限合伙）名称变更为青岛信淳投资中心（有限合伙），于 2025 年 9 月 18 日完成工商变更。宿迁信忠企业管理合伙企业（有限合伙）名称变更为青岛信惇投资中心（有限合伙），于 2025 年 9 月 16 日完成工商变更。宿迁信智企业管理合伙企业（有限合伙）名称变更为青岛信谦投资中心（有限合伙），于 2025 年 9 月 18 日完成工商变更。宿迁信勇企业管理合伙企业（有限合伙）名称变更为青岛信勇投资中心（有限合伙），于 2025 年 9 月 19 日完成工商变更。

7.4.10 本报告期及上年度可比期间的关联方交易

7.4.10.1 通过关联方交易单元进行的交易

7.4.10.1.1 股票交易

金额单位：人民币元

关联方名称	本期 2025 年 9 月 22 日（基金合同生效日）至 2025 年 12 月 31 日	
	成交金额	占当期股票 成交总额的比例
第一创业证券股份有限公司	1,289,494,596.80	100.00%

7.4.10.1.2 债券交易

本基金本报告期末通过关联方交易单元进行债券交易。

7.4.10.1.3 债券回购交易

金额单位：人民币元

关联方名称	本期 2025 年 9 月 22 日（基金合同生效日）至 2025 年 12 月 31 日	
	成交金额	占当期债券回购 成交总额的比例
第一创业证券股份有限公司	1,787,100,000.00	100.00%

7.4.10.1.4 权证交易

本基金本报告期末通过关联方交易单元进行权证交易。

7.4.10.1.5 应支付关联方的佣金

金额单位：人民币元

关联方名称	本期 2025 年 9 月 22 日（基金合同生效日）至 2025 年 12 月 31 日			
	当期佣金	占当期佣金 总量的比例	期末应付佣金余额	占期末应付佣金 总额的比例
第一创业证券股份有限公司	571,151.60	100.00%	-	-

注：1. 上述佣金参考市场价格经本基金的基金管理人与对方协商确定，以扣除由中国证券登记结算有限责任公司收取的证管费和经手费的净额列示。2. 该类佣金协议的服务范围还包括佣金收取方为本基金提供的证券投资研究成果和市场信息服务等。根据证监会公告[2024]3号《公开募集证券投资基金证券交易费用管理规定》，自2024年7月1日起，针对被动股票型基金，不再通过交易佣金支付研究服务、流动性服务等其他费用；针对其他类型基金，不再通过交易佣金支付研究服务之外的其他费用。

7.4.10.2 关联方报酬

7.4.10.2.1 基金管理费

单位：人民币元

项目	本期
	2025 年 9 月 22 日（基金合同生效日）至 2025 年 12 月 31 日
当期发生的基金应支付的管理费	640,166.34
其中：应支付销售机构的客户维护费	320,035.16
应支付基金管理人的净管理费	320,131.18

注：（1）支付基金管理人兴华基金管理有限公司的管理人报酬按前一日基金资产净值 1.20%的年费率计提，逐日累计至每月月底，按月支付。其计算公式为：日管理人报酬=前一日基金资产净值×1.20%/当年天数。

（2）客户维护费是指基金管理人与基金销售机构约定的用以向基金销售机构支付客户服务及销售活动中产生的相关费用，该费用按照代销机构所代销基金的份额保有量作为基数进行计算，从基金管理人收取的基金管理费中列支，不属于从基金资产中列支的费用项目。

7.4.10.2.2 基金托管费

单位：人民币元

项目	本期
	2025 年 9 月 22 日（基金合同生效日）至 2025 年 12 月 31 日
当期发生的基金应支付的托管费	106,694.39

注：支付基金托管人第一创业证券股份有限公司的托管费按前一日基金资产净值 0.20%的年费率计提，逐日累计至每月月底，按月支付。其计算公式为：日托管费=前一日基金资产净值×0.20%/当年天数。

7.4.10.2.3 销售服务费

单位：人民币元

获得销售服务费的各关联方名称	本期 2025 年 9 月 22 日（基金合同生效日）至 2025 年 12 月 31 日		
	当期发生的基金应支付的销售服务费		
	兴华景明混合 A	兴华景明混合 C	合计
第一创业证券股份有限公司	-	10,816.13	10,816.13
合计	-	10,816.13	10,816.13

注：(1)本基金 C 类基金份额销售服务费年费率为 0.40%，每日计提，逐日累计至每月月底，按月支付。其计算公式为：日 C 类基金销售服务费 = 前一日 C 类基金资产净值 × 0.40% / 当年天数。

(2)本基金 A 类基金份额不收取销售服务费。

7.4.10.3 与关联方进行银行间同业市场的债券（含回购）交易

本基金本报告期末与关联方进行银行间同业市场的债券（含回购）交易。

7.4.10.4 报告期内转融通证券出借业务发生重大关联交易事项的说明

7.4.10.4.1 与关联方通过约定申报方式进行的适用固定期限费率的证券出借业务的情况

本基金本报告期末与关联方进行转融通证券出借业务。

7.4.10.4.2 与关联方通过约定申报方式进行的适用市场化期限费率的证券出借业务的情况

本基金本报告期末与关联方进行转融通证券出借业务。

7.4.10.5 各关联方投资本基金的情况

7.4.10.5.1 报告期内基金管理人运用自有资金投资本基金的情况

本基金本报告期基金管理人未运用自有资金投资本基金。

7.4.10.5.2 报告期末除基金管理人之外的其他关联方投资本基金的情况

本基金本报告期无除基金管理人之外的其他关联方投资本基金的情况。

7.4.10.6 由关联方保管的银行存款余额及当期产生的利息收入

单位：人民币元

关联方名称	本期 2025 年 9 月 22 日（基金合同生效日）至 2025 年 12 月 31 日	
	期末余额	当期利息收入
第一创业证券股份有限公司	1,661,190.48	35,597.72

注：本基金的活期银行存款由基金托管人第一创业证券股份有限公司保管，按银行同业利率计息。

7.4.10.7 本基金在承销期内参与关联方承销证券的情况

本基金本报告期没有在承销期内参与关联方承销证券的情况。

7.4.10.8 其他关联交易事项的说明

无。

7.4.11 利润分配情况

本基金本报告期内未进行利润分配。

7.4.12 期末（2025 年 12 月 31 日）本基金持有的流通受限证券

7.4.12.1 因认购新发/增发证券而于期末持有的流通受限证券

本基金本报告期末未持有因认购新发/增发证券而于期末持有的流通受限证券。

7.4.12.2 期末持有的暂时停牌等流通受限股票

金额单位：人民币元

股票代码	股票名称	停牌日期	停牌原因	期末估值单价	复牌日期	复牌开盘单价	数量（股）	期末成本总额	期末估值总额	备注
603508	思维列控	2025 年 12 月 29 日	重大事项停牌 流通受限	27.82	2026 年 1 月 7 日	27.83	12,500	352,822.31	347,750.00	

7.4.12.3 期末债券正回购交易中作为抵押的债券

7.4.12.3.1 银行间市场债券正回购

本基金本报告期末无银行间市场债券正回购。

7.4.12.3.2 交易所市场债券正回购

本基金本报告期末无交易所市场债券正回购。

7.4.12.4 期末参与转融通证券出借业务的证券

本基金本报告期末无转融通证券出借业务余额。

7.4.13 金融工具风险及管理

7.4.13.1 风险管理政策和组织架构

本基金为混合型基金，理论上其预期风险与预期收益高于债券型基金和货币市场基金，低于股票型基金。本基金的投资范围主要为具有良好流动性的股票投资和债券投资等。

本基金管理人通过建立行之有效的风险管理体系和风险管理制度，充分揭示各类风险，并采取有效措施将风险管理控制在合理水平，保证基金投资业务稳健运行，保障公司发展战略和经营目标得以实现。公司的风险管理体系由公司董事会、监事、风险控制委员会、经营管理层、风险管理委员会、督察长、监察稽核部、风险管理部共同组成，形成高效运转、有效制衡的监督约束机制，保证风险

管理的贯彻执行。

公司的各个部门作为各项工作的执行者，是所在部门风险的防范者，各部门风险管理的第一责任人，履行一线风险管理职能。各业务部门均备有符合法律法规、公司政策的业务流程，其中包含与其业务相关的风险控制措施、风险管理计划、工作流程和管理责任。这些流程均得到公司管理层的批准。

为保障风险管理体系的持续性和有效性，保证风险管理目标得到全面实现，公司制定了可操作的风险管理程序，包括：风险识别、风险评估、风险报告、风险控制等环节。公司定期对风险、风险控制措施及执行情况进行总结，不断提高防范和化解各项风险的能力，不断完善各项内部控制措施，提高风险控制水平。

本基金的基金管理人对于金融工具的风险管理方法主要是通过定性分析和定量分析的方法去估测各种风险可能产生的损失。从定性分析的角度出发，判断风险损失的严重程度和出现同类风险损失的频度。而从定量分析的角度出发，根据本基金的投资目标，结合基金资产所运用金融工具特征通过特定的风险量化指标、模型，日常的量化报告，确定风险损失的限度和相应置信程度，及时可靠地对各种风险进行监督、检查和评估，并通过相应决策，将风险控制在可承受的范围内。

7.4.13.2 信用风险

信用风险是指基金在交易过程中因交易对手未履行合约责任，或者基金所投资证券之发行人出现违约、拒绝支付到期本息等情况，导致基金资产损失和收益变化的风险。

本基金的基金管理人在交易前对交易对手的资信状况进行了充分的评估。本基金的银行存款存放在具有托管资格的银行；本基金存放其他存款前，均对交易对手进行信用评估以控制相应的信用风险，因而与银行存款相关的信用风险不重大。本基金在交易所进行的交易均以中国证券登记结算有限责任公司为交易对手完成证券交收和款项清算，违约可能性很小；在银行间同业市场进行交易前均对交易对手进行信用评估并对证券交割方式进行限制以控制相应的信用风险。本基金的基金管理人建立了信用风险管理流程，通过对投资品种信用等级评估来控制证券发行人的信用风险，且通过分散化投资以分散信用风险。

于 2025 年 12 月 31 日，本基金未持有债券和资产支持证券。

7.4.13.3 流动性风险

流动性风险是指基金在履行与金融负债有关的义务时遇到资金短缺的风险。本基金的流动性风险一方面来自于基金份额持有人可随时要求赎回其持有的基金份额，另一方面来自于投资品种所处的交易市场不活跃而带来的变现困难或因投资集中而无法在市场出现剧烈波动的情况下以合理的价格

格变现。

针对兑付赎回资金的流动性风险，本基金的基金管理人每日对本基金的申购赎回情况进行严密监控并预测流动性需求，保持基金投资组合中的可用现金头寸与之相匹配。本基金的基金管理人在基金合同中设计了巨额赎回条款，约定在非常情况下赎回申请的处理方式，控制因开放申购赎回模式带来的流动性风险，有效保障基金持有人利益。

于 2025 年 12 月 31 日，本基金所承担的全部金融负债的合同约定到期日均为一个月以内且不计息，可赎回基金份额净值(净资产)无固定到期日且不计息，因此账面余额即为未折现的合约到期现金流量。

7.4.13.3.1 报告期内本基金组合资产的流动性风险分析

本基金的基金管理人在基金运作过程中严格按照《公开募集证券投资基金运作管理办法》及《公开募集开放式证券投资基金流动性风险管理规定》等法规的要求对本基金组合资产的流动性风险进行管理，通过独立的风险管理部门对本基金的组合持仓集中度指标、流通受限制的投资品种比例以及组合在短期内变现能力的综合指标等流动性指标进行持续的监测和分析。

本基金投资于一家公司发行的证券市值不超过基金资产净值的 10%，且本基金与由本基金的基金管理人管理的其他基金共同持有一家上市公司发行的证券不得超过该证券的 10%。本基金与由本基金的基金管理人管理的其他开放式基金共同持有一家上市公司发行的可流通股票不得超过该上市公司可流通股票的 15%，本基金与由本基金的基金管理人管理的全部投资组合持有一家上市公司发行的可流通股票，不得超过该上市公司可流通股票的 30%(完全按照有关指数构成比例进行证券投资的开放式基金及中国证监会认定的特殊投资组合不受上述比例限制)。

本基金所持部分证券在证券交易所上市，其余亦可在银行间同业市场交易，部分基金资产流通暂时受限制不能自由转让的情况参见附注 7.4.12。此外，本基金可通过卖出回购金融资产方式借入短期资金应对流动性需求，其上限一般不超过基金持有的债券投资的公允价值。本基金主动投资于流动性受限资产的市值合计不得超过基金资产净值的 15%。于 2025 年 12 月 31 日，本基金持有的流动性受限资产的估值占基金资产净值的比例符合法律法规的相关要求。

本基金的基金管理人每日对基金组合资产中 7 个工作日可变现资产的可变现价值进行审慎评估与测算，确保每日确认的净赎回申请不得超过 7 个工作日可变现资产的可变现价值。于 2025 年 12 月 31 日，本基金组合资产中 7 个工作日可变现资产的账面价值超过经确认的当日净赎回金额。

同时，本基金的基金管理人通过合理分散逆回购交易的到期日与交易对手的集中度；按照穿透原则对交易对手的财务状况、偿付能力及杠杆水平等进行必要的尽职调查与严格的准入管理，以及

对不同的交易对手实施交易额度管理并进行动态调整等措施严格管理本基金从事逆回购交易的流动性风险和交易对手风险。此外，本基金的基金管理人建立了逆回购交易质押品管理制度：根据质押品的资质确定质押率水平；持续监测质押品的风险状况与价值变动以确保质押品按公允价值计算足额；并在与私募类证券资管产品及中国证监会认定的其他主体为交易对手开展逆回购交易时，可接受质押品的资质要求与基金合同约定的投资范围保持一致。

7.4.13.4 市场风险

市场风险是指基金所持金融工具的公允价值或未来现金流量因所处市场各类价格因素的变动而发生波动的风险，包括利率风险、外汇风险和其他价格风险。

7.4.13.4.1 利率风险

利率风险是指金融工具的公允价值或未来现金流量受市场利率变动而发生波动的风险。利率敏感性金融工具均面临由于市场利率上升而导致公允价值下降的风险，其中浮动利率类金融工具还面临每个付息期间结束根据市场利率重新定价时对于未来现金流影响的风险。

本基金的基金管理人定期对本基金面临的利率敏感性缺口进行监控，并通过调整投资组合的久期等方法对上述利率风险进行管理。

本基金持有及承担的大部分金融资产和金融负债不计息，因此本基金的收入及经营活动的现金流量在很大程度上独立于市场利率变化。本基金持有的利率敏感性资产主要为银行存款、结算备付金、债券投资、资产支持证券投资及买入返售金融资产等。

7.4.13.4.1.1 利率风险敞口

单位：人民币元

本期末 2025 年 12 月 31 日	1 年以内	1-5 年	5 年以上	不计息	合计
资产					
货币资金	-	-	-	-	15,197,699.16
交易性金融资产	-	-	-	170,315,202.42	170,315,202.42
其他资产	-	-	-	43,808.09	43,808.09
资产总计	-	-	-	170,359,010.51	185,556,709.67
负债					
应付赎回款	-	-	-	1,591,712.44	1,591,712.44
应付管理人报酬	-	-	-	195,116.11	195,116.11
应付托管费	-	-	-	32,519.35	32,519.35
应付销售服务费	-	-	-	62,562.87	62,562.87
其他负债	-	-	-	75,095.52	75,095.52
负债总计	-	-	-	1,957,006.29	1,957,006.29

利率敏感度缺口	-	-	-	168,402,004.22	183,599,703.38
---------	---	---	---	----------------	----------------

注：表中所示为本基金资产及负债的账面价值，并按照合约规定的利率重新定价日或到期日孰早者予以分类。

7.4.13.4.1.2 利率风险的敏感性分析

于 2025 年 12 月 31 日，本基金未持有交易性债券投资和资产支持证券投资，因此市场利率的变动对于本基金净资产无重大影响。

7.4.13.4.2 外汇风险

外汇风险是指金融工具的公允价值或未来现金流量因外汇汇率变动而发生波动的风险。本基金的所有资产及负债以人民币计价，因此无重大外汇风险。

7.4.13.4.3 其他价格风险

其他价格风险是指基金所持金融工具的公允价值或未来现金流量因除市场利率和外汇汇率以外的市场价格因素变动而发生波动的风险。本基金主要投资于证券交易所上市或银行间同业市场交易的股票和债券，所面临的其他价格风险来源于单个证券发行主体自身经营情况或特殊事项的影响，也可能来源于证券市场整体波动的影响。

本基金的基金管理人在构建和管理投资组合的过程中，采用“自上而下”的策略，通过对宏观经济情况及政策的分析，结合证券市场运行情况，做出资产配置及组合构建的决定；通过对单个证券的定性分析及定量分析，选择符合基金合同约定范围的投资品种进行投资。本基金的基金管理人定期结合宏观及微观环境的变化，对投资策略、资产配置、投资组合进行修正，来主动应对可能发生的市场价格风险。

本基金通过投资组合的分散化降低其他价格风险。本基金投资组合中股票资产及存托凭证资产占基金资产的比例范围为 60%-95%(其中港股通标的股票占股票资产的比例不超过 50%)。本基金每个交易日日终在扣除股指期货合约、国债期货合约、股票期权合约需缴纳的交易保证金后，应当保持不低于基金资产净值 5%的现金或者到期日在一年以内的政府债券，其中现金不包括结算备付金、存出保证金、应收申购款等。此外，本基金的基金管理人每日对本基金所持有的证券价格实施监控，定期运用多种定量方法对基金进行风险度量，包括 VaR(Value at Risk) 指标等来测试本基金面临的潜在价格风险，及时可靠地对风险进行跟踪和控制。

7.4.13.4.3.1 其他价格风险敞口

金额单位：人民币元

项目	本期末
----	-----

	2025 年 12 月 31 日	
	公允价值	占基金 资产净值比例 (%)
交易性金融资产—股票投资	170,315,202.42	92.76
交易性金融资产—基金投资	-	-
交易性金融资产—贵金属投资	-	-
衍生金融资产—权证投资	-	-
其他	-	-
合计	170,315,202.42	92.76

7.4.13.4.3.2 其他价格风险的敏感性分析

假设	除业绩比较基准以外的其他市场变量保持不变	
分析	相关风险变量的变动	对资产负债表日基金资产净值的影响金额（单位：人民币元）
		本期末（2025 年 12 月 31 日）
	业绩比较基准上升 5%	6,046,025.93
业绩比较基准下降 5%	-6,046,025.93	

7.4.14 公允价值

7.4.14.1 金融工具公允价值计量的方法

公允价值计量结果所属的层次，由对公允价值计量整体而言具有重要意义的输入值所属的最低层次决定：

第一层次：相同资产或负债在活跃市场上未经调整的报价。

第二层次：除第一层次输入值外相关资产或负债直接或间接可观察的输入值。

第三层次：相关资产或负债的不可观察输入值。

7.4.14.2 持续的以公允价值计量的金融工具

7.4.14.2.1 各层次金融工具的公允价值

单位：人民币元

公允价值计量结果所属的层次	本期末 2025 年 12 月 31 日
第一层次	169,967,452.42
第二层次	347,750.00
第三层次	-
合计	170,315,202.42

7.4.14.2.2 公允价值所属层次间的重大变动

本基金以导致各层次之间转换的事项发生日为确认各层次之间转换的时点。

对于证券交易所上市的股票和债券，若出现重大事项停牌、交易不活跃(包括涨跌停时的交易不活跃)、或属于非公开发行等情况，本基金不会于停牌日至交易恢复活跃日期间、交易不活跃期间及限售期间将相关股票和债券的公允价值列入第一层次；并根据估值调整中采用的不可观察输入值对于公允价值的影响程度，确定相关股票和债券的公允价值应属第二层次还是第三层次。

7.4.14.2.3 第三层次公允价值余额及变动情况

7.4.14.2.3.1 第三层次公允价值余额及变动情况

于 2025 年 12 月 31 日，本基金未持有第三层级以公允价值计量的金融工具。

7.4.14.3 非持续的以公允价值计量的金融工具的说明

于 2025 年 12 月 31 日，本基金未持有非持续的以公允价值计量的金融资产。

7.4.14.4 不以公允价值计量的金融工具的相关说明

不以公允价值计量的金融资产和负债主要包括应收款项和其他金融负债，其账面价值与公允价值相差很小。

7.4.15 有助于理解和分析会计报表需要说明的其他事项

截至资产负债表日本基金无需要说明的其他重要事项。

§ 8 投资组合报告

8.1 期末基金资产组合情况

金额单位：人民币元

序号	项目	金额	占基金总资产的比例(%)
1	权益投资	170,315,202.42	91.79
	其中：股票	170,315,202.42	91.79
2	基金投资	-	-
3	固定收益投资	-	-
	其中：债券	-	-
	资产支持证券	-	-
4	贵金属投资	-	-
5	金融衍生品投资	-	-
6	买入返售金融资产	-	-

	其中：买断式回购的买入返售金融资产	-	-
7	银行存款和结算备付金合计	15,197,699.16	8.19
8	其他各项资产	43,808.09	0.02
9	合计	185,556,709.67	100.00

注：由于四舍五入的原因，报告期末基金资产组合各项目公允价值占基金总资产的比例分项之和与合计可能有尾差。

8.2 报告期末按行业分类的股票投资组合

8.2.1 报告期末按行业分类的境内股票投资组合

代码	行业类别	公允价值（元）	占基金资产净值比例（%）
A	农、林、牧、渔业	1,501,112.00	0.82
B	采矿业	3,802,932.00	2.07
C	制造业	117,561,984.31	64.03
D	电力、热力、燃气及水生产和供应业	5,703,892.00	3.11
E	建筑业	2,285,461.00	1.24
F	批发和零售业	7,629,074.00	4.16
G	交通运输、仓储和邮政业	12,264,526.00	6.68
H	住宿和餐饮业	-	-
I	信息传输、软件和信息技术服务业	3,935,020.00	2.14
J	金融业	3,850,705.00	2.10
K	房地产业	359,568.00	0.20
L	租赁和商务服务业	2,660,808.00	1.45
M	科学研究和技术服务业	2,174,351.11	1.18
N	水利、环境和公共设施管理业	1,656,630.00	0.90
O	居民服务、修理和其他服务业	-	-
P	教育	1,289,806.00	0.70
Q	卫生和社会工作	-	-
R	文化、体育和娱乐业	3,613,812.00	1.97
S	综合	25,521.00	0.01
	合计	170,315,202.42	92.76

8.2.2 报告期末按行业分类的港股通投资股票投资组合

本基金本报告期末未持有港股通标的股票。

8.3 期末按公允价值占基金资产净值比例大小排序的所有股票投资明细

金额单位：人民币元

序号	股票代码	股票名称	数量（股）	公允价值（元）	占基金资产净值比例（%）
1	002327	富安娜	333,800	2,239,798.00	1.22
2	603565	中谷物流	220,800	2,216,832.00	1.21

3	000915	华特达因	61,600	2,035,264.00	1.11
4	603519	立霸股份	169,000	2,033,070.00	1.11
5	601919	中远海控	117,500	1,783,650.00	0.97
6	600351	亚宝药业	270,100	1,752,949.00	0.95
7	600096	云天化	50,700	1,693,887.00	0.92
8	002271	东方雨虹	122,500	1,664,775.00	0.91
9	600894	广日股份	174,900	1,617,825.00	0.88
10	603801	志邦家居	174,100	1,593,015.00	0.87
11	603833	欧派家居	30,500	1,588,745.00	0.87
12	601101	昊华能源	213,000	1,525,080.00	0.83
13	000672	上峰水泥	107,300	1,393,827.00	0.76
14	603897	长城科技	50,800	1,381,760.00	0.75
15	603816	顾家家居	44,900	1,380,226.00	0.75
16	600008	首创环保	456,500	1,369,500.00	0.75
17	603303	得邦照明	105,500	1,359,895.00	0.74
18	601717	中创智领	55,300	1,357,615.00	0.74
19	002884	凌霄泵业	75,900	1,342,671.00	0.73
20	603156	养元饮品	46,700	1,342,625.00	0.73
21	601225	陕西煤业	59,600	1,270,672.00	0.69
22	601997	贵阳银行	216,400	1,270,268.00	0.69
23	603855	华荣股份	65,400	1,265,490.00	0.69
24	601000	唐山港	327,500	1,257,600.00	0.68
25	002014	永新股份	104,300	1,243,256.00	0.68
26	600729	重庆百货	47,000	1,222,000.00	0.67
27	603515	欧普照明	66,300	1,211,964.00	0.66
28	600015	华夏银行	171,200	1,176,144.00	0.64
29	002035	华帝股份	188,800	1,170,560.00	0.64
30	601880	辽港股份	728,300	1,165,280.00	0.63
31	000581	威孚高科	56,300	1,160,906.00	0.63
32	000404	长虹华意	171,300	1,159,701.00	0.63
33	600662	外服控股	228,900	1,149,078.00	0.63
34	601339	百隆东方	193,300	1,119,207.00	0.61
35	603365	水星家纺	52,300	1,100,392.00	0.60
36	601107	四川成渝	180,900	1,099,872.00	0.60
37	603611	诺力股份	44,900	1,097,805.00	0.60
38	600863	内蒙华电	244,100	1,093,568.00	0.60
39	002557	洽洽食品	50,000	1,081,000.00	0.59
40	600901	江苏金租	176,100	1,077,732.00	0.59
41	603551	奥普科技	92,600	1,073,234.00	0.58
42	603788	宁波高发	65,300	1,067,002.00	0.58
43	603317	天味食品	85,200	1,066,704.00	0.58
44	600035	楚天高速	273,100	1,059,628.00	0.58
45	600285	羚锐制药	50,200	1,039,642.00	0.57

46	601668	中国建筑	198,300	1,017,279.00	0.55
47	605155	西大门	58,800	1,011,360.00	0.55
48	601801	皖新传媒	145,500	957,390.00	0.52
49	603811	诚意药业	87,900	922,950.00	0.50
50	603096	新经典	51,500	897,130.00	0.49
51	603116	红蜻蜓	145,500	891,915.00	0.49
52	002483	润邦股份	123,500	881,790.00	0.48
53	600873	梅花生物	85,700	868,141.00	0.47
54	603299	苏盐井神	83,000	864,860.00	0.47
55	600216	浙江医药	60,500	838,530.00	0.46
56	600449	宁夏建材	67,800	838,008.00	0.46
57	002206	海利得	143,100	837,135.00	0.46
58	000050	深天马A	90,300	815,409.00	0.44
59	600420	国药现代	79,800	805,980.00	0.44
60	002056	横店东磁	40,700	793,650.00	0.43
61	605377	华旺科技	91,200	778,848.00	0.42
62	603818	曲美家居	214,100	772,901.00	0.42
63	600758	辽宁能源	212,200	772,408.00	0.42
64	600380	健康元	65,900	761,145.00	0.41
65	601600	中国铝业	62,200	760,084.00	0.41
66	600717	天津港	168,100	751,407.00	0.41
67	603655	朗博科技	17,600	735,680.00	0.40
68	000933	神火股份	26,700	733,449.00	0.40
69	600019	宝钢股份	97,900	729,355.00	0.40
70	600267	海正药业	73,600	727,904.00	0.40
71	000650	仁和药业	126,400	714,160.00	0.39
72	600219	南山铝业	130,600	702,628.00	0.38
73	300644	南京聚隆	19,000	701,290.00	0.38
74	300132	青松股份	79,800	695,058.00	0.38
75	000809	和展能源	190,900	694,876.00	0.38
76	600352	浙江龙盛	65,100	693,966.00	0.38
77	600757	长江传媒	77,900	691,752.00	0.38
78	601188	龙江交通	194,800	689,592.00	0.38
79	603726	朗迪集团	28,400	687,280.00	0.37
80	002826	易明医药	36,800	676,384.00	0.37
81	600969	郴电国际	66,100	676,203.00	0.37
82	601216	君正集团	140,200	675,764.00	0.37
83	603036	如通股份	31,500	673,155.00	0.37
84	603926	铁流股份	39,400	672,558.00	0.37
85	600128	苏豪弘业	60,800	668,192.00	0.36
86	300329	海伦钢琴	41,000	663,790.00	0.36
87	300103	达刚控股	81,800	656,854.00	0.36
88	003030	祖名股份	32,500	656,175.00	0.36

89	002054	德美化工	88,900	656,082.00	0.36
90	603320	迪贝电气	34,400	655,664.00	0.36
91	300645	正元智慧	35,000	655,550.00	0.36
92	300283	温州宏丰	86,700	652,851.00	0.36
93	300931	通用电梯	58,900	652,023.00	0.36
94	603685	晨丰科技	33,400	650,966.00	0.35
95	601877	正泰电器	23,300	649,837.00	0.35
96	300877	金春股份	22,200	649,794.00	0.35
97	300050	世纪鼎利	117,300	648,669.00	0.35
98	301555	惠柏新材	19,400	648,542.00	0.35
99	002072	凯瑞德	89,500	647,980.00	0.35
100	603903	中持股份	44,500	647,475.00	0.35
101	300501	海顺新材	42,200	646,504.00	0.35
102	301158	德石股份	28,900	646,493.00	0.35
103	301027	华蓝集团	35,100	646,191.00	0.35
104	600661	昂立教育	63,000	645,750.00	0.35
105	603948	建业股份	23,600	644,280.00	0.35
106	600455	博通股份	24,800	644,056.00	0.35
107	000590	古汉医药	57,400	643,454.00	0.35
108	300464	星徽股份	101,400	642,876.00	0.35
109	002696	百洋股份	90,900	642,663.00	0.35
110	603616	韩建河山	123,800	642,522.00	0.35
111	600671	天目药业	37,100	642,201.00	0.35
112	603500	祥和实业	53,600	642,128.00	0.35
113	300649	杭州园林	44,600	640,456.00	0.35
114	603045	福达合金	32,500	638,625.00	0.35
115	603335	迪生力	113,300	637,879.00	0.35
116	603316	诚邦股份	43,900	636,550.00	0.35
117	301372	科净源	25,100	636,536.00	0.35
118	600051	宁波联合	84,400	636,376.00	0.35
119	002798	帝欧水华	111,000	636,030.00	0.35
120	605567	春雪食品	57,800	635,800.00	0.35
121	300930	屹通新材	21,400	635,580.00	0.35
122	001228	永泰运	24,200	635,008.00	0.35
123	603029	天鹅股份	34,800	634,752.00	0.35
124	300511	雪榕生物	101,700	634,608.00	0.35
125	000889	中嘉博创	176,100	633,960.00	0.35
126	603231	索宝蛋白	34,600	633,872.00	0.35
127	002259	升达林业	167,400	632,772.00	0.34
128	000957	中通客车	55,400	632,668.00	0.34
129	603856	东宏股份	50,700	632,229.00	0.34
130	603982	泉峰汽车	75,500	631,935.00	0.34
131	002722	物产金轮	42,100	631,921.00	0.34

132	600241	时代万恒	75,600	631,260.00	0.34
133	300157	新锦动力	139,000	631,060.00	0.34
134	300163	先锋新材	155,700	630,585.00	0.34
135	600303	曙光股份	193,300	630,158.00	0.34
136	301287	康力源	15,100	629,972.00	0.34
137	600538	国发股份	102,800	629,136.00	0.34
138	301032	新柴股份	52,200	627,966.00	0.34
139	300513	恒实科技	66,000	626,340.00	0.34
140	603330	天洋新材	86,400	625,536.00	0.34
141	603790	雅运股份	32,000	623,680.00	0.34
142	300849	锦盛新材	39,900	623,637.00	0.34
143	300883	龙利得	92,200	622,350.00	0.34
144	600857	宁波中百	45,300	621,063.00	0.34
145	301045	天禄科技	23,400	620,802.00	0.34
146	000586	汇源通信	45,600	616,968.00	0.34
147	300935	盈建科	20,200	612,868.00	0.33
148	601975	招商南油	202,400	611,248.00	0.33
149	601952	苏垦农发	66,900	610,128.00	0.33
150	600373	中文传媒	62,600	584,684.00	0.32
151	002039	黔源电力	32,000	581,440.00	0.32
152	601156	东航物流	31,300	576,233.00	0.31
153	603313	梦百合	64,600	574,940.00	0.31
154	600461	洪城环境	59,200	548,784.00	0.30
155	603368	柳药集团	30,400	541,728.00	0.30
156	300970	华绿生物	26,100	535,311.00	0.29
157	000100	TCL 科技	112,100	508,934.00	0.28
158	002668	TCL 智家	48,600	504,468.00	0.27
159	600768	宁波富邦	35,700	499,800.00	0.27
160	605001	威奥股份	64,050	488,701.50	0.27
161	603637	镇海股份	44,000	478,280.00	0.26
162	600887	伊利股份	16,700	477,620.00	0.26
163	301055	张小泉	24,200	474,562.00	0.26
164	300410	正业科技	57,300	468,714.00	0.26
165	002861	瀛通通讯	26,100	464,319.00	0.25
166	000959	首钢股份	94,700	464,030.00	0.25
167	600415	小商品城	28,600	456,170.00	0.25
168	600300	维维股份	128,600	451,386.00	0.25
169	002443	金洲管道	55,200	450,432.00	0.25
170	600428	中远海特	60,400	428,840.00	0.23
171	600067	冠城新材	101,000	419,150.00	0.23
172	002390	信邦制药	127,300	409,906.00	0.22
173	002011	盾安环境	32,100	407,028.00	0.22
174	000719	中原传媒	34,400	404,544.00	0.22

175	603883	老百姓	26,500	392,200.00	0.21
176	001229	魅视科技	8,700	377,754.00	0.21
177	300668	杰恩设计	12,700	370,586.00	0.20
178	603115	海星股份	19,300	361,103.00	0.20
179	002572	索菲亚	26,400	359,304.00	0.20
180	002867	周大生	28,800	350,784.00	0.19
181	688677	海泰新光	8,104	349,768.64	0.19
182	603508	思维列控	12,500	347,750.00	0.19
183	300991	创益通	8,200	345,876.00	0.19
184	603062	麦加芯彩	7,300	345,071.00	0.19
185	603350	安乃达	9,000	342,810.00	0.19
186	300994	久祺股份	21,700	342,643.00	0.19
187	300389	艾比森	21,100	342,453.00	0.19
188	001378	德冠新材	14,500	341,910.00	0.19
189	300790	宇瞳光学	11,400	340,974.00	0.19
190	603187	海容冷链	21,700	340,473.00	0.19
191	300535	达威股份	19,000	339,340.00	0.18
192	603629	利通电子	12,700	338,455.00	0.18
193	603153	上海建科	19,900	338,300.00	0.18
194	002003	伟星股份	31,900	338,140.00	0.18
195	301598	博科测试	5,400	337,392.00	0.18
196	603190	亚通精工	12,500	337,125.00	0.18
197	603681	永冠新材	17,600	334,048.00	0.18
198	002671	龙泉股份	63,700	333,788.00	0.18
199	002772	众兴菌业	22,700	331,193.00	0.18
200	301022	海泰科	10,000	330,900.00	0.18
201	301376	致欧科技	18,100	327,067.00	0.18
202	603185	弘元绿能	10,700	326,350.00	0.18
203	301170	锡南科技	11,500	321,425.00	0.18
204	002043	兔宝宝	22,300	321,343.00	0.18
205	300635	中达安	20,000	320,600.00	0.17
206	603937	丽岛新材	26,700	320,133.00	0.17
207	002787	华源控股	25,400	316,230.00	0.17
208	600312	平高电气	17,900	310,565.00	0.17
209	002563	森马服饰	55,600	301,352.00	0.16
210	600585	海螺水泥	13,000	284,180.00	0.15
211	600642	申能股份	35,300	274,634.00	0.15
212	000521	长虹美菱	41,900	274,445.00	0.15
213	600064	南京高科	27,800	241,304.00	0.13
214	600987	航民股份	30,400	209,456.00	0.11
215	603167	渤海轮渡	22,200	209,346.00	0.11
216	300515	三德科技	9,300	182,838.00	0.10
217	600482	中国动力	8,500	175,950.00	0.10

218	000708	中信特钢	10,000	163,700.00	0.09
219	600080	金花股份	21,400	161,356.00	0.09
220	300588	熙菱信息	5,900	159,300.00	0.09
221	301059	金三江	12,600	158,760.00	0.09
222	002299	圣农发展	9,500	157,130.00	0.09
223	300641	正丹股份	8,900	157,085.00	0.09
224	300190	维尔利	36,000	154,440.00	0.08
225	000928	中钢国际	23,200	153,352.00	0.08
226	001207	联科科技	5,600	142,072.00	0.08
227	603766	隆鑫通用	8,800	141,768.00	0.08
228	600262	北方股份	5,300	137,959.00	0.08
229	600104	上汽集团	8,900	135,458.00	0.07
230	600961	株冶集团	8,400	135,240.00	0.07
231	688819	天能股份	3,981	132,248.82	0.07
232	000513	丽珠集团	3,800	130,948.00	0.07
233	601003	柳钢股份	25,600	128,768.00	0.07
234	600704	物产中大	20,800	115,856.00	0.06
235	601083	锦江航运	9,500	106,020.00	0.06
236	000690	宝新能源	21,600	90,504.00	0.05
237	600582	天地科技	15,100	88,033.00	0.05
238	600578	京能电力	17,100	87,210.00	0.05
239	601916	浙商银行	28,000	85,120.00	0.05
240	688372	伟测科技	779	84,981.11	0.05
241	688127	蓝特光学	2,053	79,019.97	0.04
242	002048	宁波华翔	2,500	78,650.00	0.04
243	601928	凤凰传媒	7,800	78,312.00	0.04
244	600552	凯盛科技	6,300	78,120.00	0.04
245	603730	岱美股份	8,900	77,964.00	0.04
246	601168	西部矿业	2,800	77,392.00	0.04
247	688182	灿勤科技	2,609	77,017.68	0.04
248	603556	海兴电力	2,100	76,440.00	0.04
249	600776	东方通信	4,600	75,900.00	0.04
250	603358	华达科技	1,500	75,750.00	0.04
251	603057	紫燕食品	3,700	75,258.00	0.04
252	600835	上海机电	2,500	75,025.00	0.04
253	301571	国科天成	1,300	74,984.00	0.04
254	300113	顺网科技	3,700	74,888.00	0.04
255	600292	电投水电	5,700	74,385.00	0.04
256	600933	爱柯迪	3,700	74,370.00	0.04
257	600100	同方股份	8,300	74,036.00	0.04
258	002545	东方铁塔	4,000	73,800.00	0.04
259	688352	顾中科技	5,852	73,793.72	0.04
260	603025	大豪科技	4,100	73,636.00	0.04

261	002612	朗姿股份	3,600	73,584.00	0.04
262	300119	瑞普生物	3,900	73,203.00	0.04
263	300861	美畅股份	4,900	73,157.00	0.04
264	000589	贵州轮胎	14,100	73,038.00	0.04
265	300415	伊之密	2,800	72,968.00	0.04
266	000612	焦作万方	6,600	72,732.00	0.04
267	301339	通行宝	5,000	72,700.00	0.04
268	605020	永和股份	2,700	72,603.00	0.04
269	601200	上海环境	9,000	72,450.00	0.04
270	600710	苏美达	6,700	72,427.00	0.04
271	601528	瑞丰银行	12,700	72,390.00	0.04
272	600037	歌华有线	9,900	72,270.00	0.04
273	605118	力鼎光电	2,400	72,264.00	0.04
274	600335	国机汽车	11,100	72,261.00	0.04
275	600782	新钢股份	18,600	72,168.00	0.04
276	600155	华创云信	10,900	72,158.00	0.04
277	300926	博俊科技	2,200	72,116.00	0.04
278	300363	博腾股份	3,100	72,044.00	0.04
279	601890	亚星锚链	7,000	72,030.00	0.04
280	603638	艾迪精密	3,800	71,934.00	0.04
281	300184	力源信息	7,200	71,928.00	0.04
282	301215	中汽股份	10,500	71,925.00	0.04
283	301508	中机认检	2,300	71,898.00	0.04
284	002170	芭田股份	5,900	71,862.00	0.04
285	600507	方大特钢	12,200	71,858.00	0.04
286	600458	时代新材	5,400	71,658.00	0.04
287	300257	开山股份	5,100	71,655.00	0.04
288	600621	华鑫股份	4,700	71,628.00	0.04
289	600269	赣粤高速	13,800	71,622.00	0.04
290	600020	中原高速	16,800	71,568.00	0.04
291	301316	慧博云通	1,600	71,488.00	0.04
292	600125	铁龙物流	11,100	71,484.00	0.04
293	000848	承德露露	8,400	71,400.00	0.04
294	000885	城发环境	5,200	71,344.00	0.04
295	688700	东威科技	2,022	71,336.16	0.04
296	300319	麦捷科技	6,100	71,309.00	0.04
297	002705	新宝股份	5,000	71,300.00	0.04
298	600116	三峡水利	10,900	71,286.00	0.04
299	601777	千里科技	6,700	71,221.00	0.04
300	000555	神州信息	4,300	71,165.00	0.04
301	000682	东方电子	6,000	71,160.00	0.04
302	600206	有研新材	3,500	71,155.00	0.04
303	603505	金石资源	3,800	70,984.00	0.04

304	600478	科力远	10,300	70,967.00	0.04
305	002626	金达威	3,600	70,956.00	0.04
306	300357	我武生物	2,500	70,875.00	0.04
307	301015	百洋医药	3,000	70,800.00	0.04
308	002004	华邦健康	14,800	70,744.00	0.04
309	300171	东富龙	4,500	70,650.00	0.04
310	301665	泰禾股份	2,500	70,600.00	0.04
311	301458	钧崴电子	2,200	70,598.00	0.04
312	600645	中源协和	2,800	70,560.00	0.04
313	600210	紫江企业	9,600	70,560.00	0.04
314	603043	广州酒家	4,000	70,520.00	0.04
315	300595	欧普康视	4,800	70,512.00	0.04
316	301606	绿联科技	1,200	70,488.00	0.04
317	002091	江苏国泰	7,800	70,434.00	0.04
318	300768	迪普科技	3,800	70,414.00	0.04
319	300850	新强联	1,700	70,329.00	0.04
320	300573	兴齐眼药	1,000	70,290.00	0.04
321	603733	仙鹤股份	2,900	70,093.00	0.04
322	002791	坚朗五金	3,300	69,993.00	0.04
323	600361	创新新材	16,500	69,960.00	0.04
324	002174	游族网络	5,700	69,768.00	0.04
325	300127	银河磁体	2,300	69,759.00	0.04
326	000791	甘肃能源	10,800	69,660.00	0.04
327	001337	四川黄金	2,500	69,650.00	0.04
328	000899	赣能股份	7,000	69,300.00	0.04
329	603072	天和磁材	1,700	69,173.00	0.04
330	600575	淮河能源	20,300	69,020.00	0.04
331	300693	盛弘股份	1,800	68,904.00	0.04
332	002847	盐津铺子	1,000	68,310.00	0.04
333	000029	深深房A	3,100	68,262.00	0.04
334	002518	科士达	1,400	67,928.00	0.04
335	301031	中熔电气	600	67,314.00	0.04
336	000543	皖能电力	8,200	65,190.00	0.04
337	300049	福瑞医科	900	63,369.00	0.03
338	002010	传化智联	8,600	49,966.00	0.03
339	600785	新华百货	3,600	48,780.00	0.03
340	600282	南钢股份	8,300	43,658.00	0.02
341	600535	天士力	2,100	31,647.00	0.02
342	688280	精进电动	3,036	26,413.20	0.01
343	688557	兰剑智能	710	25,865.30	0.01
344	605208	永茂泰	1,900	25,802.00	0.01
345	688098	申联生物	2,900	25,752.00	0.01
346	002823	凯中精密	1,600	25,696.00	0.01

347	688312	燕麦科技	774	25,681.32	0.01
348	600283	钱江水利	2,800	25,620.00	0.01
349	300328	宜安科技	1,500	25,605.00	0.01
350	301616	浙江华业	500	25,540.00	0.01
351	600805	悦达投资	4,700	25,521.00	0.01
352	600989	宝丰能源	1,300	25,519.00	0.01
353	002452	长高电新	3,100	25,513.00	0.01
354	301051	信濠光电	1,300	25,480.00	0.01
355	600288	大恒科技	1,700	25,466.00	0.01
356	002016	世荣兆业	4,400	25,432.00	0.01
357	000623	吉林敖东	1,300	25,389.00	0.01
358	300018	中元股份	2,300	25,300.00	0.01
359	600676	交运股份	4,300	25,284.00	0.01
360	000783	长江证券	3,100	25,265.00	0.01
361	300219	鸿利智汇	3,500	25,235.00	0.01
362	002546	新联电子	3,600	25,164.00	0.01
363	300858	科拓生物	1,500	25,155.00	0.01
364	002950	奥美医疗	2,300	25,116.00	0.01
365	000598	兴蓉环境	3,500	25,095.00	0.01
366	605305	中际联合	600	24,996.00	0.01
367	003015	日久光电	1,600	24,960.00	0.01
368	300407	凯发电气	2,200	24,904.00	0.01
369	300802	矩子科技	1,300	24,882.00	0.01
370	600848	上海临港	2,100	24,570.00	0.01
371	603697	有友食品	2,000	24,500.00	0.01
372	002380	科远智慧	900	24,480.00	0.01
373	603309	维力医疗	1,800	24,462.00	0.01
374	002841	视源股份	600	23,778.00	0.01
375	605389	长龄液压	300	23,400.00	0.01
376	001221	悍高集团	400	23,164.00	0.01
377	600011	华能国际	3,100	23,126.00	0.01
378	301603	乔锋智能	300	22,710.00	0.01
379	601061	中信金属	1,200	17,280.00	0.01
380	002128	电投能源	600	16,746.00	0.01
381	600031	三一重工	200	4,226.00	0.00

8.4 报告期内股票投资组合的重大变动

8.4.1 累计买入金额超出期末基金资产净值 2%或前 20 名的股票明细

金额单位：人民币元

序号	股票代码	股票名称	本期累计买入金额	占期末基金资产净值比例(%)
----	------	------	----------	----------------

1	600351	亚宝药业	6,296,085.00	3.43
2	600096	云天化	4,437,722.62	2.42
3	000915	华特达因	4,306,050.75	2.35
4	002233	塔牌集团	3,805,874.72	2.07
5	600757	长江传媒	3,591,936.00	1.96
6	601997	贵阳银行	3,424,251.00	1.87
7	601928	凤凰传媒	3,357,139.00	1.83
8	601668	中国建筑	3,202,598.00	1.74
9	600582	天地科技	3,162,556.00	1.72
10	000404	长虹华意	3,129,629.00	1.70
11	000719	中原传媒	3,063,611.00	1.67
12	603368	柳药集团	2,979,139.00	1.62
13	600901	江苏金租	2,950,555.00	1.61
14	301163	宏德股份	2,922,308.00	1.59
15	601107	四川成渝	2,765,362.00	1.51
16	603299	苏盐井神	2,731,262.60	1.49
17	601880	辽港股份	2,697,580.00	1.47
18	301186	超达装备	2,683,946.00	1.46
19	000928	中钢国际	2,563,869.60	1.40
20	603565	中谷物流	2,548,465.00	1.39

8.4.2 累计卖出金额超出期末基金资产净值 2%或前 20 名的股票明细

金额单位：人民币元

序号	股票代码	股票名称	本期累计卖出金额	占期末基金资产净值比例(%)
1	600351	亚宝药业	4,464,341.00	2.43
2	002233	塔牌集团	3,742,297.00	2.04
3	601928	凤凰传媒	3,245,553.00	1.77
4	600096	云天化	3,139,230.00	1.71
5	600582	天地科技	3,003,546.00	1.64
6	600757	长江传媒	2,952,682.00	1.61
7	301163	宏德股份	2,931,272.00	1.60
8	301186	超达装备	2,736,934.00	1.49
9	000719	中原传媒	2,592,382.00	1.41
10	000651	格力电器	2,536,264.00	1.38
11	301065	本立科技	2,501,341.00	1.36
12	000928	中钢国际	2,417,164.60	1.32
13	603368	柳药集团	2,333,626.00	1.27
14	301321	翰博高新	2,291,032.00	1.25
15	600578	京能电力	2,282,405.00	1.24
16	601916	浙商银行	2,176,422.00	1.19
17	000915	华特达因	2,166,981.00	1.18

18	601997	贵阳银行	2,158,591.00	1.18
19	601838	成都银行	2,141,108.00	1.17
20	601668	中国建筑	2,127,832.00	1.16

8.4.3 买入股票的成本总额及卖出股票的收入总额

单位：人民币元

买入股票成本（成交）总额	727,661,648.52
卖出股票收入（成交）总额	561,832,948.28

注：“买入股票成本（成交）总额”和“卖出股票收入（成交）总额”按买卖成交金额（成交单价乘以成交数量）填列，不考虑相关交易费用。

8.5 期末按债券品种分类的债券投资组合

本基金本报告期末未持有债券。

8.6 期末按公允价值占基金资产净值比例大小排序的前五名债券投资明细

本基金本报告期末未持有债券。

8.7 期末按公允价值占基金资产净值比例大小排序的所有资产支持证券投资明细

本基金本报告期末未持有资产支持证券。

8.8 报告期末按公允价值占基金资产净值比例大小排序的前五名贵金属投资明细

本基金本报告期末未持有贵金属。

8.9 期末按公允价值占基金资产净值比例大小排序的前五名权证投资明细

本基金本报告期末未持有权证。

8.10 本基金投资股指期货的投资政策

本基金本报告期末未参与股指期货投资。

8.11 报告期末本基金投资的国债期货交易情况说明

8.11.1 本期国债期货投资政策

本基金本报告期末未参与国债期货投资。

8.11.2 本期国债期货投资评价

本基金本报告期末未参与国债期货投资。

8.12 投资组合报告附注

8.12.1 本基金投资的前十名证券的发行主体本期是否出现被监管部门立案调查，或在报告编制日前一年内受到公开谴责、处罚的情形

本基金本报告期投资的前十名证券的发行主体本期未出现被监管部门立案调查，或在报告编制日前一年内受到公开谴责、处罚的情形。

8.12.2 基金投资的前十名股票超出基金合同规定的备选股票库情况的说明

本基金本报告期投资的前十名股票未超出基金合同规定的备选股票库。

8.12.3 期末其他各项资产构成

单位：人民币元

序号	名称	金额
1	存出保证金	-
2	应收清算款	-
3	应收股利	-
4	应收利息	-
5	应收申购款	-
6	其他应收款	43,808.09
7	待摊费用	-
8	其他	-
9	合计	43,808.09

8.12.4 期末持有的处于转股期的可转换债券明细

本基金本报告期末未持有处于转股期的可转换债券。

8.12.5 期末前十名股票中存在流通受限情况的说明

本基金本报告期末前十名股票中不存在流通受限情况。

8.12.6 投资组合报告附注的其他文字描述部分

由于四舍五入的原因，各比例的分项之和与合计可能有尾差。

§ 9 基金份额持有人信息

9.1 期末基金份额持有人户数及持有人结构

份额单位：份

份额类别	持有人户数（户）	户均持有的基金份额	持有人结构	
			机构投资者	个人投资者

			持有份额	占总份 额比例	持有份额	占总份 额比例
兴华 景明 混合 A	145	46,769.29	49,510.96	0.73%	6,732,035.78	99.27%
兴华 景明 混合 C	2,502	69,494.77	491.11	0.00%	173,875,417.42	100.00%
合计	2,647	68,249.89	50,002.07	0.03%	180,607,453.20	99.97%

9.2 期末基金管理人的从业人员持有本基金的情况

本报告期末基金管理人的从业人员未持有本基金。

9.3 期末基金管理人的从业人员持有本开放式基金份额总量区间的情况

截至本报告期末，本基金管理人高级管理人员，基金投资和研究部门负责人持有本基金份额总量的数据区间为 0；本基金的基金经理持有本基金份额总量的数据区间为 0。

§ 10 开放式基金份额变动

单位：份

项目	兴华景明混合 A	兴华景明混合 C
基金合同生效日（2025 年 9 月 22 日）基金份额总额	16,861,184.04	192,011,855.65
基金合同生效日起至报告期末基金总申购份额	1,059,137.76	56,848,661.59
减：基金合同生效日起至报告期末基金总赎回份额	11,138,775.06	74,984,608.71
基金合同生效日起至报告期末基金拆分变动份额（份额减少以“-”填列）	-	-
本报告期末基金份额总额	6,781,546.74	173,875,908.53

注：（1）总申购份额含红利再投、转换入份额等；总赎回份额含转换出份额等。

（2）本基金合同于 2025 年 9 月 22 日生效。

§ 11 重大事件揭示

11.1 基金份额持有人大会决议

本基金本报告期末召开基金份额持有人大会。

11.2 基金管理人、基金托管人的专门基金托管部门的重大人事变动

2025 年 6 月 27 日起，张翔先生任基金管理人的首席信息官。

2025 年 1 月 7 日，托管人资产托管部更换负责人，由周妍女士负责主持资产托管部相关工作。

11.3 涉及基金管理人、基金财产、基金托管业务的诉讼

本报告期无涉及基金管理人、基金财产、基金托管业务的诉讼。

11.4 基金投资策略的改变

本报告期内，本基金投资策略未发生改变。

11.5 为基金进行审计的会计师事务所情况

本基金的审计机构是容诚会计师事务所（特殊普通合伙），该审计机构自基金合同生效日起向本基金提供审计服务，本报告期内无改聘情况。

本报告期内实际支付容诚会计师事务所（特殊普通合伙）审计费为 35,000 元。

11.6 管理人、托管人及相关从业人员受调查或处罚等情况

11.6.1 管理人受调查或处罚等情况

本报告期管理人没有受调查或处罚等情况。

11.6.2 管理人相关从业人员受调查或处罚等情况

本报告期管理人相关从业人员没有受调查或处罚等情况。

11.6.3 托管人受调查或处罚等情况

本报告期托管人没有受调查或处罚等情况。

11.6.4 托管人相关从业人员受调查或处罚等情况

本报告期托管人相关从业人员没有受调查或处罚等情况。

11.7 基金租用证券公司交易单元的有关情况

11.7.1 基金租用证券公司交易单元进行股票投资及佣金支付情况

金额单位：人民币元

券商名称	交易单元数量	股票交易		应支付该券商的佣金		备注
		成交金额	占当期股票成交总额的比例	佣金	占当期佣金总量的比例	

第一创业 证券股份 有限公司	3	1,289,494,596.80	100.00%	562,216.10	100.00%	-
----------------------	---	------------------	---------	------------	---------	---

注：（1）报告期内无新增或退租交易单元。

（2）本基金管理人负责选择证券经营机构，租用其交易单元作为本基金的交易单元。基金交易单元的选择标准如下：

①证券公司财务状况良好、经营行为规范、风险管理先进、投资风格与基金管理人具有互补性、在最近一年内无重大违规行为。

②证券公司能提供最优惠合理的佣金率：与其他证券公司相比，该证券公司能够提供最优惠、最合理的交易佣金率，且符合监管要求。

③对于提供研究服务的证券公司，还需要符合如下要求：

a. 具有较强的研究能力：能及时、全面、定期向基金管理人提供高质量的关于宏观、行业及市场走向、个股分析报告及丰富全面的信息咨询服务；有很强的行业分析能力，能根据基金管理人所管理基金的特定要求，提供专门研究报告，具有开发量化投资组合模型的能力。

b. 建立、健全内幕信息和内幕交易的内部控制体系，并保障该等体系的正常运转。

（3）基金交易单元的选择程序如下：

①本基金管理人根据上述标准考察后确定选用交易单元的证券经营机构。

②基金管理人和被选中的证券经营机构签订交易单元租用协议。

11.7.2 基金租用证券公司交易单元进行其他证券投资的情况

金额单位：人民币元

券商名称	债券交易		债券回购交易		权证交易		基金交易	
	成交金额	占当期债券成交总额的比例	成交金额	占当期债券回购成交总额的比例	成交金额	占当期权证成交总额的比例	成交金额	占当期基金成交总额的比例
第一创业 证券股份 有限公司	-	-	1,787,100,000.00	100.00%	-	-	-	-

11.8 其他重大事件

序号	公告事项	法定披露方式	法定披露日期
1	兴华景明混合型证券投资基金基金合	中国证监会规定媒介	2025年9月3日

	同及招募说明书提示性公告		
2	兴华景明混合型证券投资基金基金合同	中国证监会规定媒介	2025 年 9 月 3 日
3	兴华景明混合型证券投资基金招募说明书	中国证监会规定媒介	2025 年 9 月 3 日
4	兴华景明混合型证券投资基金托管协议	中国证监会规定媒介	2025 年 9 月 3 日
5	兴华景明混合型证券投资基金风险揭示书	中国证监会规定媒介	2025 年 9 月 3 日
6	兴华景明混合型证券投资基金基金份额发售公告	中国证监会规定媒介	2025 年 9 月 3 日
7	兴华景明混合型证券投资基金（A 份额）基金产品资料概要	中国证监会规定媒介	2025 年 9 月 3 日
8	兴华景明混合型证券投资基金（C 份额）基金产品资料概要	中国证监会规定媒介	2025 年 9 月 3 日
9	兴华基金管理有限公司关于济南分公司办公地址变更的公告	中国证监会规定媒介	2025 年 9 月 3 日
10	兴华基金管理有限公司关于旗下部分基金新增第一创业证券股份有限公司为销售机构的公告	中国证监会规定媒介	2025 年 9 月 8 日
11	关于兴华景明混合型证券投资基金募集期提前结束的公告	中国证监会规定媒介	2025 年 9 月 20 日
12	兴华景明混合型证券投资基金基金合同生效公告	中国证监会规定媒介	2025 年 9 月 23 日
13	关于不法分子假冒兴华基金管理有限公司名义从事诈骗活动的风险提示	中国证监会规定媒介	2025 年 10 月 17 日
14	兴华景明混合型证券投资基金开放日常申购、赎回、转换和定期定额投资业务的公告	中国证监会规定媒介	2025 年 10 月 23 日
15	兴华基金管理有限公司关于提醒投资者及时提供或更新身份信息资料的公告	中国证监会规定媒介	2025 年 11 月 18 日

§ 12 影响投资者决策的其他重要信息

12.1 报告期内单一投资者持有基金份额比例达到或超过 20%的情况

投资者类别	报告期内持有基金份额变化情况				报告期末持有基金情况		
	序号	持有基金份额比例达到或者超过	期初份额	申购份额	赎回份额	持有份额	份额占比

		20%的时间区间					
机构	-	-	-	-	-	-	-
个人	-	-	-	-	-	-	-
产品特有风险							
<p>(1) 本基金为混合型基金，对股票资产及存托凭证资产的投资比例为基金资产的 60%-95%（其中港股通标的股票占股票资产的比例不超过 50%），基金净值受股票市场影响较大。</p> <p>(2) 净值大幅波动的风险 由于本基金份额净值的计算保留到小数点后 4 位，小数点后第 5 位四舍五入，由此产生的收益或损失由基金财产承担。因此该机构投资者大额赎回时，有可能导致基金份额净值大幅波动，剩余的持有人存在大幅亏损的风险。</p> <p>(3) 出现巨额赎回的风险 该机构投资者在开放日大额赎回时可能导致本基金发生巨额赎回，当基金出现巨额赎回时，根据基金当时资产组合状况，基金管理人有可能对部分赎回申请延期办理或对已确认的赎回进行部分延期支付。其他投资者的赎回申请也可能同时面临部分延期办理的风险或对已确认的赎回进行部分延期支付的风险。当连续 2 个开放日以上(含本数)发生巨额赎回，本基金管理人有可能暂停接受赎回申请，已接受的赎回申请可以延缓支付赎回款项，但不得超过 20 个工作日。投资者可能面临赎回申请无法确认或者无法及时收到赎回款项的风险。</p> <p>(4) 基金规模过小的风险 《基金合同》生效后，连续 20 个工作日出现基金份额持有人数量不满 200 人或者基金资产净值低于 5,000 万元情形的，基金管理人应当在定期报告中予以披露；连续 60 个工作日出现前述情形的，基金管理人应当向中国证监会报告并提出解决方案。机构投资者在开放日大额赎回后，可能出现本基金的基金资产净值连续 60 个工作日低于 5,000 万元情形。</p>							

12.2 影响投资者决策的其他重要信息

无。

§ 13 备查文件目录

13.1 备查文件目录

- 1、关于准予兴华景明混合型证券投资基金注册的批复
- 2、《兴华景明混合型证券投资基金基金合同》
- 3、《兴华景明混合型证券投资基金托管协议》
- 4、基金管理人业务资格批件、营业执照
- 5、基金托管人业务资格批件、营业执照
- 6、中国证监会规定的其他文件

13.2 存放地点

基金管理人、基金托管人处。

13.3 查阅方式

投资者可以在营业时间免费查阅，也可按工本费购买复印件。

兴华基金管理有限公司

2026年3月31日