

平安匠心优选混合型证券投资基金 2025 年年度报告

2025 年 12 月 31 日

基金管理人：平安基金管理有限公司

基金托管人：中国银行股份有限公司

送出日期：2026 年 03 月 27 日

§ 1 重要提示及目录

1.1 重要提示

基金管理人的董事会、董事保证本报告所载资料不存在虚假记载、误导性陈述或重大遗漏，并对其内容的真实性、准确性和完整性承担个别及连带的法律责任。本年度报告已经三分之二以上独立董事签字同意，并由董事长签发。

基金托管人中国银行股份有限公司根据本基金合同规定，于 2026 年 03 月 26 日复核了本报告中的财务指标、净值表现、利润分配情况、财务会计报告、投资组合报告等内容，保证复核内容不存在虚假记载、误导性陈述或者重大遗漏。

基金管理人承诺以诚实信用、勤勉尽责的原则管理和运用基金资产，但不保证基金一定盈利。

基金的过往业绩并不代表其未来表现。投资有风险，投资者在作出投资决策前应仔细阅读本基金的招募说明书及其更新。

本报告除特别注明外，金额单位均为人民币元。

本报告期自 2025 年 01 月 01 日起至 12 月 31 日止。

1.2 目录

§ 1 重要提示及目录	2
1.1 重要提示	2
1.2 目录	3
§ 2 基金简介	5
2.1 基金基本情况	5
2.2 基金产品说明	5
2.3 基金管理人和基金托管人	5
2.4 信息披露方式	6
2.5 其他相关资料	6
§ 3 主要财务指标、基金净值表现及利润分配情况	6
3.1 主要会计数据和财务指标	6
3.2 基金净值表现	7
3.3 其他指标	10
3.4 过去三年基金的利润分配情况	10
§ 4 管理人报告	10
4.1 基金管理人及基金经理情况	10
4.2 管理人对报告期内本基金运作合规守信情况的说明	11
4.3 管理人对报告期内公平交易情况的专项说明	11
4.4 管理人对报告期内基金的投资策略和业绩表现的说明	12
4.5 管理人对宏观经济、证券市场及行业走势的简要展望	13
4.6 管理人内部有关本基金的监察稽核工作情况	14
4.7 管理人对报告期内基金估值程序等事项的说明	14
4.8 管理人对报告期内基金利润分配情况的说明	15
4.9 报告期内管理人对本基金持有人数或基金资产净值预警情形的说明	15
§ 5 托管人报告	15
5.1 报告期内本基金托管人合规守信情况声明	15
5.2 托管人对报告期内本基金投资运作合规守信、净值计算、利润分配等情况的说明	15
5.3 托管人对本年度报告中财务信息等内容的真实、准确和完整发表意见	15
§ 6 审计报告	15
6.1 审计报告基本信息	15
6.2 审计报告的基本内容	16
§ 7 年度财务报表	18
7.1 资产负债表	18
7.2 利润表	19
7.3 净资产变动表	20
7.4 报表附注	22
§ 8 投资组合报告	56
8.1 期末基金资产组合情况	56

8.2 报告期末按行业分类的股票投资组合	56
8.3 期末按公允价值占基金资产净值比例大小排序的所有股票投资明细	57
8.4 报告期内股票投资组合的重大变动	60
8.5 期末按债券品种分类的债券投资组合	64
8.6 期末按公允价值占基金资产净值比例大小排序的前五名债券投资明细	64
8.7 期末按公允价值占基金资产净值比例大小排序的所有资产支持证券投资明细	64
8.8 报告期末按公允价值占基金资产净值比例大小排序的前五名贵金属投资明细	64
8.9 期末按公允价值占基金资产净值比例大小排序的前五名权证投资明细	64
8.10 本基金投资股指期货的投资政策	64
8.11 报告期末本基金投资的国债期货交易情况说明	64
8.12 投资组合报告附注	64
§ 9 基金份额持有人信息	65
9.1 期末基金份额持有人户数及持有人结构	65
9.2 期末基金管理人的从业人员持有本基金的情况	65
9.3 期末基金管理人的从业人员持有本开放式基金份额总量区间情况	66
9.4 期末兼任私募资产管理计划投资经理的基金经理本人及其直系亲属持有本人管理的产品情况	66
§ 10 开放式基金份额变动	66
§ 11 重大事件揭示	67
11.1 基金份额持有人大会决议	67
11.2 基金管理人、基金托管人的专门基金托管部门的重大人事变动	67
11.3 涉及基金管理人、基金财产、基金托管业务的诉讼	67
11.4 基金投资策略的改变	67
11.5 为基金进行审计的会计师事务所情况	67
11.6 管理人、托管人及相关从业人员受调查或处罚等情况	67
11.7 基金租用证券公司交易单元的有关情况	67
11.8 其他重大事件	71
§ 12 影响投资者决策的其他重要信息	73
12.1 报告期内单一投资者持有基金份额比例达到或超过 20%的情况	73
12.2 影响投资者决策的其他重要信息	73
§ 13 备查文件目录	73
13.1 备查文件目录	73
13.2 存放地点	73
13.3 查阅方式	73

§ 2 基金简介

2.1 基金基本情况

基金名称	平安匠心优选混合型证券投资基金	
基金简称	平安匠心优选混合	
基金主代码	008949	
基金运作方式	契约型开放式	
基金合同生效日	2020年2月21日	
基金管理人	平安基金管理有限公司	
基金托管人	中国银行股份有限公司	
报告期末基金份额总额	1,721,441,470.99份	
基金合同存续期	不定期	
下属分级基金的基金简称	平安匠心优选混合 A	平安匠心优选混合 C
下属分级基金的交易代码	008949	008950
报告期末下属分级基金的份额总额	1,378,013,468.02份	343,428,002.97份

2.2 基金产品说明

投资目标	本基金在严格控制风险的前提下，追求超越基金业绩比较基准的资本增值。
投资策略	本基金通过定量、定性相结合的方法分析宏观经济、财政及货币政策、市场情绪、行业周期、资金供需情况等因素综合分析以及对资本市场发展趋势的判断，在评价未来一段时间各类的预期风险收益率、相关性的基础上，据此合理制定和调整股票、债券等各类资产的比例。
业绩比较基准	沪深 300 指数收益率×75%+中证全债指数收益率×25%
风险收益特征	本基金为混合型基金，理论上其预期风险与预期收益水平低于股票型基金，高于债券型基金和货币市场基金。

2.3 基金管理人和基金托管人

项目		基金管理人	基金托管人
名称		平安基金管理有限公司	中国银行股份有限公司
信息披露 负责人	姓名	李海波	许俊
	联系电话	0755-88622632	010-66596688
	电子邮箱	funds@pingan.com.cn	fxjd_hq@bank-of-china.com
客户服务电话		400-800-4800	95566
传真		0755-23997878	010-66594942
注册地址		深圳市福田区福田街道益田路5033号平安金融中心34层	北京市西城区复兴门内大街1号
办公地址		深圳市福田区福田街道益田路5033号平安金融中心34层	北京市西城区复兴门内大街1号

邮政编码	518048	100818
法定代表人	罗春风	葛海蛟

2.4 信息披露方式

本基金选定的信息披露报纸名称	中国证券报
登载基金年度报告正文的管理人互联网网址	fund.pingan.com
基金年度报告备置地点	深圳市福田区福田街道益田路 5033 号平安金融中心 34 层

2.5 其他相关资料

项目	名称	办公地址
会计师事务所	容诚会计师事务所(特殊普通合伙)	北京市西城区阜成门外大街 22 号 1 幢 10 层 1001-1 至 1001-26
注册登记机构	平安基金管理有限公司	深圳市福田区福田街道益田路 5033 号平安金融中心 34 层

§ 3 主要财务指标、基金净值表现及利润分配情况

3.1 主要会计数据和财务指标

金额单位：人民币元

3.1.1 期间数据和指标	2025 年		2024 年		2023 年	
	平安匠心 优选混合 A	平安匠心 优选混合 C	平安匠心 优选混合 A	平安匠心 优选混合 C	平安匠心 优选混合 A	平安匠心 优选混合 C
本期已实现收益	323,476,391.48	40,525,897.90	-10,447,637.70	-1,194,039.94	85,019,430.93	9,880,599.22
本期利润	452,126,698.09	81,299,984.47	37,304,126.44	3,034,809.09	77,539,147.58	9,240,653.49
加权平均基金份额本期利润	0.5074	0.4533	0.0574	0.0422	-0.1030	-0.1107
本期加权平均净值利润率	38.08%	35.00%	6.63%	5.02%	-10.30%	-11.37%
本期基金份额净值增长率	53.54%	52.26%	7.15%	6.29%	-10.95%	-11.65%
3.1.2 期末数据和指标	2025 年末		2024 年末		2023 年末	
期末可供分配利润	676,564,664.63	145,222,216.15	-15,547,65	-4,399,667	-68,250,37	-9,679,506

			3.00	.47	7.24	.77
期末可供分配基金份额利润	0.4910	0.4229	-0.0289	-0.0655	-0.0937	-0.1208
期末基金资产净值	2,054,578,132.65	488,650,219.12	522,586,548.83	62,765,514.77	660,437,880.35	70,436,556.21
期末基金份额净值	1.4910	1.4229	0.9711	0.9345	0.9063	0.8792
3.1.3 累计期末指标	2025 年末		2024 年末		2023 年末	
基金份额累计净值增长率	80.72%	72.38%	17.70%	13.21%	9.85%	6.51%

注：1. 本期已实现收益指基金本期利息收入、投资收益、其他收入（不含公允价值变动收益）扣除相关费用和信用减值损失后的余额，本期利润为本期已实现收益加上本期公允价值变动收益；
 2. 期末可供分配利润采用期末资产负债表中未分配利润与未分配利润中已实现部分的孰低数（为期末余额，而非当期发生数）；
 3. 上述基金业绩指标不包括持有人认购或交易基金的各项费用，计入费用后实际收益水平要低于所列数字。

3.2 基金净值表现

3.2.1 基金份额净值增长率及其与同期业绩比较基准收益率的比较

平安匠心优选混合 A

阶段	份额净值增长率①	份额净值增长率标准差②	业绩比较基准收益率③	业绩比较基准收益率标准差④	①-③	②-④
过去三个月	-5.36%	1.26%	0.02%	0.71%	-5.38%	0.55%
过去六个月	22.26%	1.34%	12.91%	0.68%	9.35%	0.66%
过去一年	53.54%	1.52%	13.40%	0.71%	40.14%	0.81%
过去三年	46.51%	1.39%	19.45%	0.80%	27.06%	0.59%
过去五年	14.39%	1.50%	-1.57%	0.85%	15.96%	0.65%
自基金合同生效起至今	80.72%	1.52%	17.71%	0.87%	63.01%	0.65%

平安匠心优选混合 C

阶段	份额净值增长率①	份额净值增长率标准差②	业绩比较基准收益率③	业绩比较基准收益率标准差④	①—③	②—④
过去三个月	-5.56%	1.26%	0.02%	0.71%	-5.58%	0.55%
过去六个月	21.75%	1.34%	12.91%	0.68%	8.84%	0.66%
过去一年	52.26%	1.52%	13.40%	0.71%	38.86%	0.81%
过去三年	42.99%	1.39%	19.45%	0.80%	23.54%	0.59%
过去五年	9.87%	1.50%	-1.57%	0.85%	11.44%	0.65%
自基金合同生效起至今	72.38%	1.52%	17.71%	0.87%	54.67%	0.65%

3.2.2 自基金合同生效以来基金份额累计净值增长率变动及其与同期业绩比较基准收益率变动的比较

平安匠心优选混合A累计净值增长率与同期业绩比较基准收益率的历史走势对比图

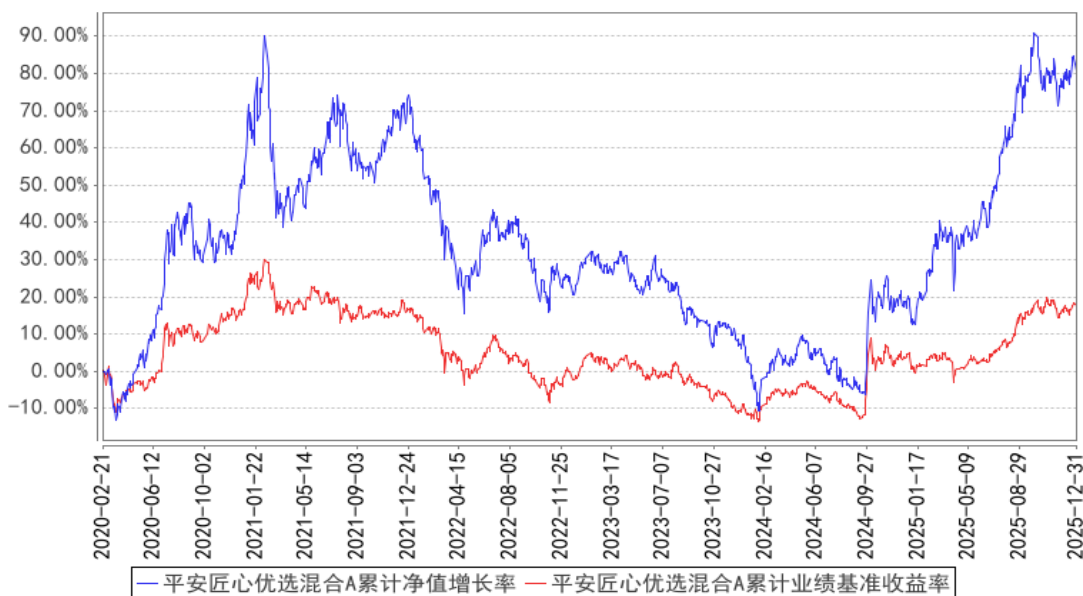

平安匠心优选混合C累计净值增长率与同期业绩比较基准收益率的历史走势对比图

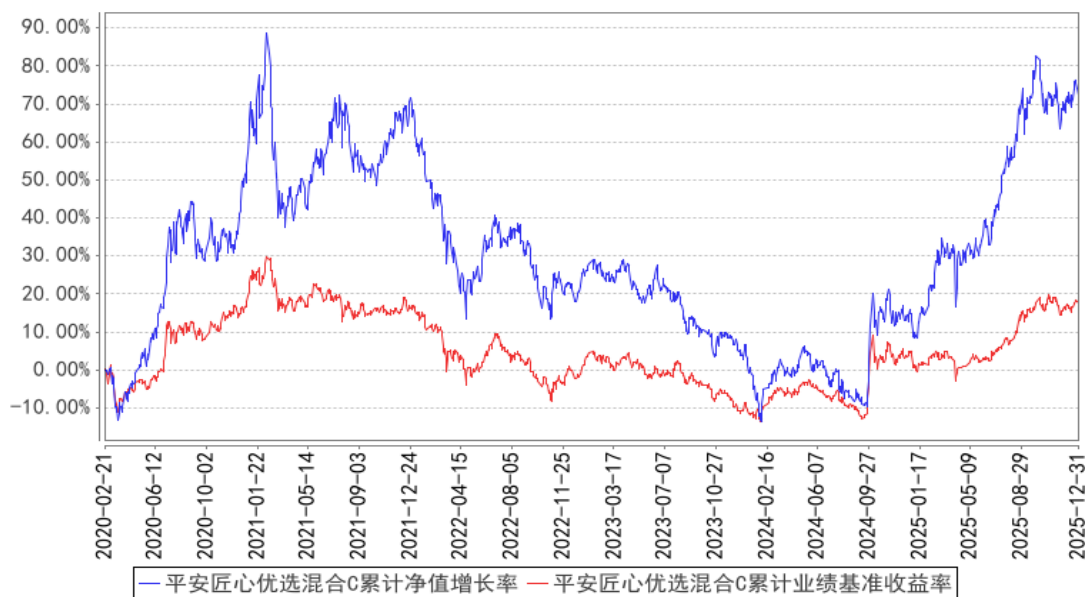

注：1、本基金合同于 2020 年 02 月 21 日生效；

2、按照本基金的基金合同规定，基金管理人应当自基金合同生效之日起六个月内使基金的投资组合比例符合基金合同的约定，截至报告期末本基金已完成建仓，建仓期结束时各项资产配置比例符合合同约定。

3.2.3 过去五年基金每年净值增长率及其与同期业绩比较基准收益率的比较

平安匠心优选混合A基金每年净值增长率与同期业绩比较基准收益率的对比图

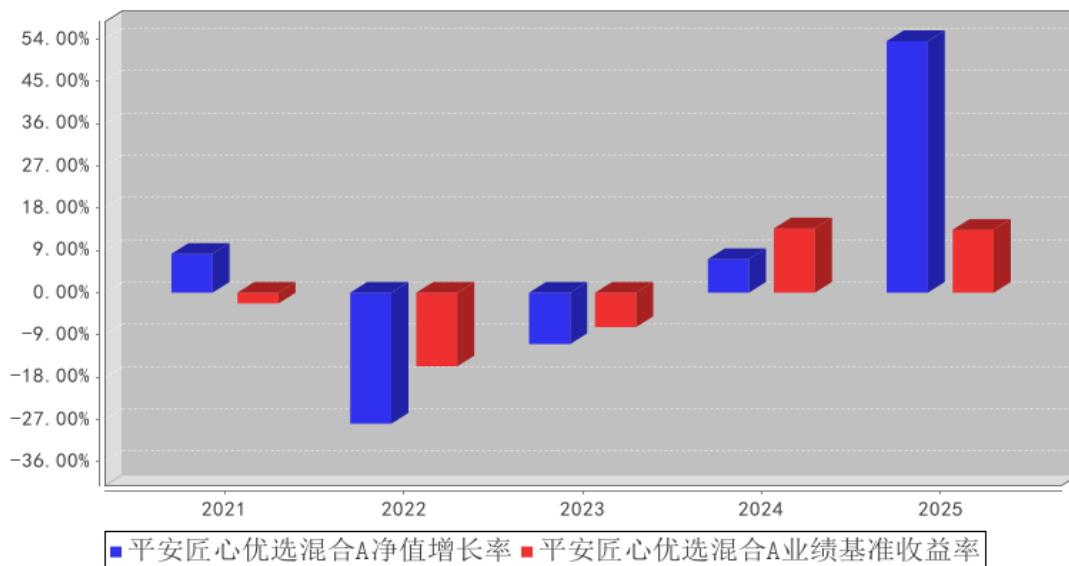

平安匠心优选混合C基金每年净值增长率与同期业绩比较基准收益率的对比图

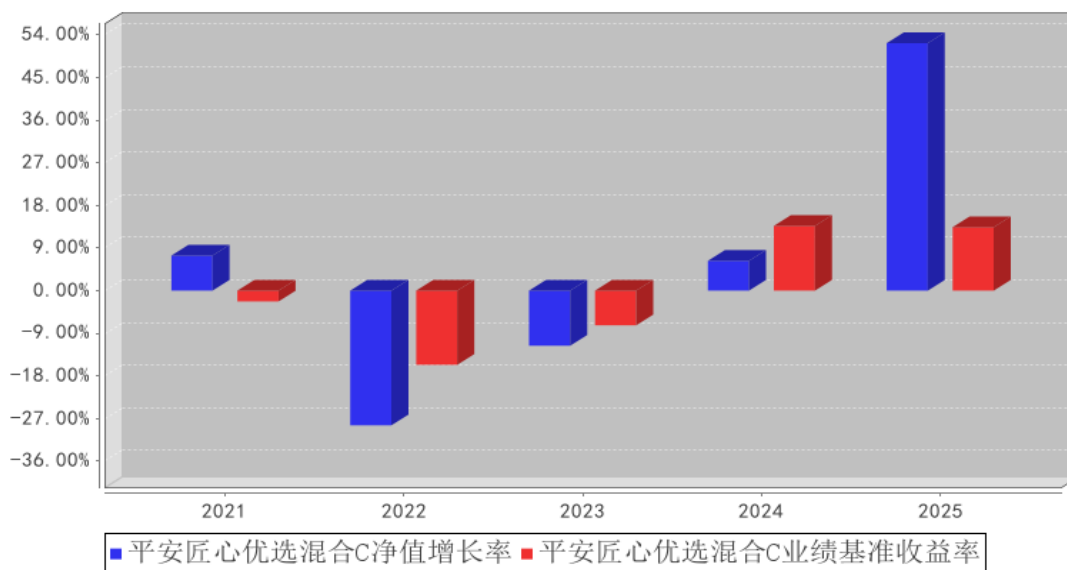

注：本基金基金合同于 2020 年 02 月 21 日正式生效。

3.3 其他指标

注：本基金本报告期内无其他指标。

3.4 过去三年基金的利润分配情况

注：本基金过往三年无利润分配情况。

§ 4 管理人报告

4.1 基金管理人及基金经理情况

4.1.1 基金管理人及其管理基金的经验

平安基金管理有限公司成立于 2011 年 1 月 7 日，总部位于深圳，是中国平安集团投资板块的重要成员。公司业务范围涵盖公募基金管理业务、资本市场专户管理业务，具有受托管理保险资金资产管理人资格、合格境内机构投资者(QDII)资格。截至 2025 年末，公司综合管理规模近 9000 亿元，公募管理规模 7176 亿元，累计服务客户数超 1.7 亿人，产品线涵盖货币、债券、混合、股票、指数、FOF、MOM、REITs 等各类产品。公司以“为持有人创造价值”为使命，打造了一支人才梯队完善、长期业绩优异的超 160 人投研团队，构建起“业绩可归因、策略可复制、人才可持续”的专业投研平台，为投资者创造长期稳健的投资回报，致力成为受投资者信赖、行业领先的综合型资产管理公司。

4.1.2 基金经理（或基金经理小组）及基金经理助理简介

姓名	职务	任本基金的基金经理（助理）期限	证券从业年限	说明

		任职日期	离任日期		
张淼	权益投资部投资执行总经理，平安匠心优选混合型证券投资基金基金经理	2021年10月26日	-	20年	张淼女士，清华大学公共管理专业硕士。曾历任北京中关村科技控股有限公司投资管理部研究员、东方基金管理有限责任公司行业研究员，基金经理助理、嘉实基金管理有限公司研究部副总监。2021年6月加入平安基金管理有限公司，现任权益投资部投资执行总经理，同时担任平安匠心优选混合型证券投资基金、平安智慧中国灵活配置混合型证券投资基金、平安港股通医疗创新精选混合型证券投资基金基金经理。

注：1、对基金的首任基金经理，其“任职日期”为基金合同生效日，“离任日期”为根据公司决定确认的解聘日期；对此后的非首任基金经理，“任职日期”和“离任日期”分别指根据公司决定确认的聘任日期和解聘日期。

2、证券从业的含义遵从行业协会《证券业从业人员资格管理办法》的相关规定。

4.1.3 期末兼任私募资产管理计划投资经理的基金经理同时管理的产品情况

注：无。

4.2 管理人对报告期内本基金运作合规守信情况的说明

本报告期内，本基金管理人严格遵守《中华人民共和国证券投资基金法》等有关法律法规、中国证监会和本基金基金合同的规定，本着诚实信用、勤勉尽责的原则管理和运用基金资产，在严格控制风险的基础上，为基金份额持有人谋求最大利益。本报告期内，本基金运作整体合法合规，没有损害基金份额持有人利益。基金的投资范围、投资比例及投资组合符合有关法律法规及基金合同的规定。

4.3 管理人对报告期内公平交易情况的专项说明

4.3.1 公平交易制度和控制方法

本报告期内，根据《证券投资基金管理公司公平交易制度指导意见》，本基金管理人严格遵守《平安基金管理有限公司公平交易制度》、《平安基金管理有限公司异常交易监控与报告制度》，严格执行法律法规及制度要求，从以下五个方面对交易行为进行严格控制：一是搭建平等的投资信息平台，合理设置各类资产管理业务之间以及各类资产管理业务内部的组织结构，在保证各投资组合投资决策相对独立性的同时，确保其在获得投资信息、投资建议和实施投资决策等方面享有公平的机会。二是制定公平交易规则，建立科学的投资决策体系，加强交易执行环节的内部控制，并通过工作制度、流程和技术手段保证公平交易原则的实现。三是加强对投资交易行为的监察稽核力度，建立有效的异常交易行为日常监控和分析评估制度，通过对投资交易行为的监控、分析

评估和信息披露来加强对公平交易过程和结果的监督。四是明确报告制度和路线，根据法规及公司内部要求，分别于每季度和每年度对公司管理的不同投资组合的投资业绩进行分析、评估，形成分析报告，由法律合规监察部、督察长、风控负责人、总经理签署后，妥善保存备查，如果发现涉嫌违背公平交易原则的行为，及时向公司管理层汇报并采取相关控制和改进措施。五是建立投资组合投资信息的管理及保密制度，不同投资组合经理之间的持仓和交易等重大非公开投资信息相互隔离。

4.3.2 公平交易制度的执行情况

本报告期内，本基金管理人严格执行《证券投资基金管理公司公平交易制度指导意见》，完善相应制度及流程，通过系统和人工等各种方式在各业务环节严格控制交易公平执行，公平对待旗下管理的所有基金和投资组合。

本基金管理人按日内、3 日内、5 日内三个不同的时间窗口，对本基金管理人管理的全部投资组合在本报告期内的交易情况进行了同向交易价差分析，各投资组合交易过程中不存在显著的交易价差，不存在不公平交易的情况。

4.3.3 异常交易行为的专项说明

本基金于本报告期内不存在异常交易行为。

报告期内，所有投资组合参与的交易所公开竞价同日反向交易成交较少的单边交易量未超过该证券当日成交量的 5%。

4.4 管理人对报告期内基金的投资策略和业绩表现的说明

4.4.1 报告期内基金投资策略和运作分析

2025 年全年 GDP 增速为 5%，经济运行总体保持在合理区间，但微观主体的活力正在发生深刻的裂变，一方面工业生产尤其是新兴产业展现出强劲韧性，从上市公司的各个季度报告也能够看出，全市场新兴产业的上市公司收入利润占比呈现持续上升态势，而地产链的上市公司收入利润占比逐步下降，能够看到新老动能在逐步发生转变。另一方面，内需复苏不及预期导致通胀水平维持低位，这种“低通胀、稳增长”的格局本质上也是新旧动能交替过程中的必经之路。

流动性方面来看，美国在 2025 年进入到降息周期，对于全球流动性的虹吸效应开始衰减，外溢到包括中国的其他地区市场。而这种全球流动性边际改善直接利好风险资产，一方面无风险利率的下行抬升了资本市场尤其是成长资产的估值，另一方面在降息周期和美元走弱背景下，叠加全球矿业资本开支的滞后，各种金属价格被推高，资源板块表现最为亮眼。

在技术层面，2025 年人工智能（AI）爆发式增长，全球大型科技公司的算力竞赛，中国公司在全球算力产业链里面扮演了不可或缺的角色，直接带动国内算力基础设施的需求爆发。创新药

是同时具备科技和消费属性的资产，中国创新药公司经过了过去 10 年左右的发展，逐步进入到了开花结果的阶段，上半年个别公司大额海外 BD 点燃了市场对这块资产的热情。另外机器人、可控核聚变、商业航天、脑机接口等等新兴技术也是获得了资本市场的青睐，在不同阶段有着非常亮眼的表现。

回到组合操作层面，由于一直秉承着中国经济转型会带来结构性的机会，因此长期深耕在科技、制造、消费、医药等几个大的成长赛道中，也坚信中国科技发展的自主可控之路一定会有比较好的结果，半导体产业链里面，芯片设计公司我们的持仓主要集中在具有全球竞争力的公司上面，而设备和材料以及晶圆厂一方面可以享受整个产业周期向上的贝塔，同时还有自主可控市占率逐步提升的阿尔法，因此全年在半导体产业链配置较多。创新药公司的商业模式和选股逻辑与芯片设计公司非常类似，同时我们研究发现 25 年开始创新药公司陆续开始进入到基本面兑现阶段，组合也有较多持仓，这两大块资产基本上在 25 年占据了一半左右的持仓比例，科技板块中消费电子、国产算力也在组合中有配置。制造板块属于比较大的赛道，里面涵盖的行业比较多，汽车零部件、工程机械、轻工（包装）等基本上都是具有全球竞争力，出海能够带来盈利提升的资产，4 季度加仓的化工是属于周期底部，有一部分龙头公司具有非常强的成本管控能力，在行业持续亏损的情况下依然能够有盈利，在行业下行风险很小的情况下进行配置，最坏的可能性是只输时间不输空间。

总体上来讲，我们的投资方法和投资方向一直没有变化，依旧是在优质赛道中寻找优质标的，希望用时间来换空间，为投资者带来回报，也衷心感谢投资者的信任和支持，感谢一路陪伴！

4.4.2 报告期内基金的业绩表现

截至本报告期末平安匠心优选混合 A 的基金份额净值 1.4910 元，本报告期基金份额净值增长率为 53.54%，同期业绩比较基准收益率为 13.40%；截至本报告期末平安匠心优选混合 C 的基金份额净值 1.4229 元，本报告期基金份额净值增长率为 52.26%，同期业绩比较基准收益率为 13.40%。

4.5 管理人对宏观经济、证券市场及行业走势的简要展望

展望 2026 年，中国经济有望在“十五五”规划的开局红利下实现结构分化中的温和修复。工业企业处于库存周期的底部区域，随着“反内卷”政策对价格体系的修复，PPI 将逐步收窄，补库周期渐行渐近，如果能够顺利向中下游传导，那么整体的企业盈利能够得到改善。

流动性层面，全球流动性环境依旧向好，人民币汇率可能进入温和升值通道，这不仅有利于提升中国资产的吸引力，也逐步促使北向资金回流 A 股，为市场提供宝贵的增量资金。另外居民储蓄向权益市场转移的趋势在极低利率的环境下不可逆转，权益市场将继续成为存款搬家资金的方向。

结构方面，2026 年全球科技在 AI 大背景下，算力基建依然在持续，但应用应该是进入到元年落地化实施的阶段，无论是端侧 AI 智能体的初步试探还是在软件各种 AI Agent 的逐步推出，无疑，AI 将在未来一段时间，开始影响我们的生产和生活，我们处在大的技术变革之中，我们是去拥抱还是置身之外应该是不言而喻的。与去年相比，除了基建之外，今年还要关注两端，上游的材料以及下游应用层面的变化。前面提到过，中国半导体产业链还有很长的国产化替代之路要走，因此这块的阿尔法还是需要去重视。大的制造板块当中，中国制造资产长期在全球份额提升的大逻辑没有变，除了前面我们提到的，继续看好出海带来盈利提升的资产，继续关注底部可能向上的化工资产，但 26 年相比 25 年需要注意的是汇率和上游价格上升，是否能够全部传导，业绩的持续性和韧性更加值得关注。继续看好中国创新药行业的发展，同时上游 CXO 受益于下游发展基本面也在转好。消费资产可能表现比较平稳，看好消费板块能够有渠道扩张或者有不断推新产品的细分子板块龙头公司。

4.6 管理人内部有关本基金的监察稽核工作情况

本报告期内，本基金管理人坚持一切从规范运作、防范风险、保护基金份额持有人利益出发，严格遵守国家有关法律法规和行业监管规则，在进一步梳理完善内部控制制度和业务流程的同时，确保各项法规和管理制度的落实。公司法律合规监察部按照规定的权限和程序，通过合规评审、合规检视等各项合规管理措施以及实时监控、定期检查、专项检查等方法，对基金的投资运作、基金销售、基金运营、客户服务和信息披露等进行了重点监控与稽核，发现问题及时提出改进建议，并督促相关部门进行整改，同时定期向董事会和公司管理层出具监察稽核报告。公司重视对员工的合规培训，开展了多次培训活动，加强对员工行为的管理，增强员工合规意识。公司还通过网站等多种形式进行了投资者教育工作。报告期内，本基金管理人所管理的基金运作合法合规，基金合同得到严格履行，有效保障了基金份额持有人利益。本基金管理人将继续以风险控制为核心，提高监察稽核工作的科学性和有效性，切实保障基金安全、合规运作。

4.7 管理人对报告期内基金估值程序等事项的说明

本基金管理人按照企业会计准则、中国证监会相关规定、中国证券投资基金业协会相关指引和基金合同关于估值的约定，对基金所持有的投资品种进行估值。本基金托管人根据法律法规要求履行估值及净值计算的复核责任。

本基金管理人设有估值委员会，由研究部及投资管理部门、运营部、风险管理部及法律合规监察部相关人员组成。估值委员会负责公司基金估值政策、程序及方法的制定和修订，负责定期审议公司估值政策、程序及方法的科学合理性，保证基金估值的公平、合理。估值委员会的相关人员均具有一定年限的专业从业经验，具有良好的专业能力，并能在相关工作中保持独立性。

基金管理人改变估值技术，导致基金资产净值发生重大变化的，对所采用的相关估值技术、假设及输入值的适当性咨询会计师事务所的专业意见。

本报告期内，参与估值流程各方之间无重大利益冲突。

本基金管理人已与第三方定价服务机构签署服务协议，由其按约定提供相关参考数据。

4.8 管理人对报告期内基金利润分配情况的说明

报告期内本基金未进行利润分配，符合基金合同的约定。

4.9 报告期内管理人对本基金持有人数或基金资产净值预警情形的说明

本基金本报告期内未出现连续 20 个工作日基金份额持有人数低于 200 人、基金资产净值低于 5,000 万元的情形。

§ 5 托管人报告

5.1 报告期内本基金托管人遵规守信情况声明

本报告期内，中国银行股份有限公司（以下称“本托管人”）在平安匠心优选混合型证券投资基金（以下称“本基金”）的托管过程中，严格遵守《证券投资基金法》及其他有关法律法规、基金合同和托管协议的有关规定，不存在损害基金份额持有人利益的行为，完全尽职尽责的履行了应尽的义务。

5.2 托管人对报告期内本基金投资运作遵规守信、净值计算、利润分配等情况的说明

本报告期内，本托管人根据《证券投资基金法》及其他有关法律法规、基金合同和托管协议的规定，对本基金管理人的投资运作进行了必要的监督，对基金资产净值的计算、基金份额申购赎回价格的计算以及基金费用开支等方面进行了认真的复核，未发现本基金管理人存在损害基金份额持有人利益的行为。

5.3 托管人对本年度报告中财务信息等内容的真实、准确和完整发表意见

本报告中的财务指标、净值表现、收益分配情况、财务会计报告（注：财务会计报告中的“金融工具风险及管理”、“关联方承销证券”、“关联方证券出借”部分未在托管人复核范围内）、投资组合报告等财务数据真实、准确和完整。

§ 6 审计报告

6.1 审计报告基本信息

财务报表是否经过审计	是
审计意见类型	标准无保留意见
审计报告编号	容诚审字[2026]200Z0323 号

6.2 审计报告的基本内容

审计报告标题	审计报告
审计报告收件人	平安匠心优选混合型证券投资基金全体基金份额持有人
审计意见	<p>我们审计了平安匠心优选混合型证券投资基金（以下简称“平安匠心优选混合基金”）财务报表，包括 2025 年 12 月 31 日的资产负债表，2025 年度的利润表、净资产变动表以及相关财务报表附注。</p> <p>我们认为，后附的财务报表在所有重大方面按照企业会计准则和在财务报表附注中所列示的中国证券监督管理委员会（以下简称“中国证监会”）、中国证券投资基金业协会（以下简称“中国基金业协会”）发布的有关规定及允许的基金行业实务操作编制，公允反映了平安匠心优选混合基金 2025 年 12 月 31 日的财务状况以及 2025 年度的经营成果和净资产变动情况。</p>
形成审计意见的基础	<p>我们按照中国注册会计师审计准则的规定执行了审计工作。审计报告的“注册会计师对财务报表审计的责任”部分进一步阐述了我们在这些准则下的责任。按照中国注册会计师职业道德守则和中国注册会计师独立性准则，我们独立于平安匠心优选混合基金，并遵守了独立性准则中适用于公众利益实体财务报表审计的规定，同时履行了职业道德方面的其他责任。我们相信，我们获取的审计证据是充分、适当的，为发表审计意见提供了基础。</p>
强调事项	-
其他事项	-
其他信息	<p>平安匠心优选混合基金的基金管理人平安基金管理有限公司（以下简称“基金管理人”）管理层对其他信息负责。其他信息包括平安匠心优选混合基金 2025 年年度报告中涵盖的信息，但不包括财务报表和我们的审计报告。</p> <p>我们对财务报表发表的审计意见不涵盖其他信息，我们也不对其他信息发表任何形式的鉴证结论。</p> <p>结合我们对财务报表的审计，我们的责任是阅读其他信息，在此过程中，考虑其他信息是否与财务报表或我们在审计过程中了解到的情况存在重大不一致或者似乎存在重大错报。</p> <p>基于我们已执行的工作，如果我们确定其他信息存在重大错报，我们应当报告该事实。在这方面，我们无任何事项需要报告。</p>
管理层和治理层对财务报表的责任	<p>基金管理人管理层负责按照企业会计准则和中国证监会、中国基金业协会发布的有关规定及允许的基金行业实务操作编制财务报表，使其实现公允反映，并设计、执行和维护必要的内部控制，以使财务报表不存在由于舞弊或错误导致的重大错报。</p> <p>在编制财务报表时，基金管理人管理层负责评估平安匠心优选混合基金的持续经营能力，披露与持续经营相关的事项（如适用），并运用持续经营假设，除非基金管理人管理</p>

	<p>层计划清算平安匠心优选混合基金、终止运营或别无其他现实的选择。</p> <p>基金管理人治理层负责监督平安匠心优选混合基金的财务报告过程。</p>
注册会计师对财务报表审计的责任	<p>我们的目标是对财务报表整体是否不存在由于舞弊或错误导致的重大错报获取合理保证，并出具包含审计意见的审计报告。合理保证是高水平的保证，但并不能保证按照审计准则执行的审计在某一重大错报存在时总能发现。错报可能由于舞弊或错误导致，如果合理预期错报单独或汇总起来可能影响财务报表使用者依据财务报表作出的经济决策，则通常认为错报是重大的。</p> <p>在按照审计准则执行审计工作的过程中，我们运用职业判断，并保持职业怀疑。同时，我们也执行以下工作：</p> <p>（1）识别和评估由于舞弊或错误导致的财务报表重大错报风险，设计和实施审计程序以应对这些风险，并获取充分、适当的审计证据，作为发表审计意见的基础。由于舞弊可能涉及串通、伪造、故意遗漏、虚假陈述或凌驾于内部控制之上，未能发现由于舞弊导致的重大错报的风险高于未能发现由于错误导致的重大错报的风险。</p> <p>（2）了解与审计相关的内部控制，以设计恰当的审计程序，但目的并非对内部控制的有效性发表意见。</p> <p>（3）评价基金管理人管理层选用会计政策的恰当性和作出会计估计及相关披露的合理性。</p> <p>（4）对基金管理人管理层使用持续经营假设的恰当性得出结论。同时，根据获取的审计证据，就可能对平安匠心优选混合基金持续经营能力产生重大疑虑的事项或情况是否存在重大不确定性得出结论。如果我们得出结论认为存在重大不确定性，审计准则要求我们在审计报告中提请报表使用者注意财务报表中的相关披露；如果披露不充分，我们应当发表非无保留意见。我们的结论基于截至审计报告日可获得的信息。然而，未来的事项或情况可能导致平安匠心优选混合基金不能持续经营。</p> <p>（5）评价财务报表的总体列报、结构和内容，并评价财务报表是否公允反映相关交易和事项。</p> <p>我们与基金管理人治理层就计划的审计范围、时间安排和重大审计发现等事项进行沟通，包括沟通我们在审计中识别出的值得关注的内部控制缺陷。</p>
会计师事务所的名称	容诚会计师事务所(特殊普通合伙)
注册会计师的姓名	沈兆杰 李崇
会计师事务所的地址	北京市西城区阜成门外大街 22 号 1 幢 10 层 1001-1 至 1001-26
审计报告日期	2026 年 3 月 24 日

§ 7 年度财务报表

7.1 资产负债表

会计主体：平安匠心优选混合型证券投资基金

报告截止日：2025 年 12 月 31 日

单位：人民币元

资产	附注号	本期末 2025 年 12 月 31 日	上年度末 2024 年 12 月 31 日
资产：			
货币资金	7.4.7.1	332,045,916.39	44,278,722.62
结算备付金		7,428,576.69	4,309,882.25
存出保证金		601,158.75	215,157.72
交易性金融资产	7.4.7.2	2,259,886,528.16	549,665,376.49
其中：股票投资		2,259,886,528.16	549,665,376.49
基金投资		-	-
债券投资		-	-
资产支持证券投资		-	-
贵金属投资		-	-
其他投资		-	-
衍生金融资产	7.4.7.3	-	-
买入返售金融资产	7.4.7.4	-	-
应收清算款		13,031,799.71	69,168.64
应收股利		2,034,182.43	-
应收申购款		310,004,555.72	9,641.96
递延所得税资产		-	-
其他资产	7.4.7.8	-	-
资产总计		2,925,032,717.85	598,547,949.68
负债和净资产	附注号	本期末 2025 年 12 月 31 日	上年度末 2024 年 12 月 31 日
负债：			
短期借款		-	-
交易性金融负债		-	-
衍生金融负债	7.4.7.3	-	-
卖出回购金融资产款		-	-
应付清算款		-	9,685,640.96
应付赎回款		376,781,291.70	2,112,987.65
应付管理人报酬		2,574,752.60	604,341.92
应付托管费		429,125.41	100,723.67
应付销售服务费		466,833.70	43,231.29
应付投资顾问费		-	-
应交税费		-	-
应付利润		-	-

递延所得税负债		-	-
其他负债	7.4.7.9	1,552,362.67	648,960.59
负债合计		381,804,366.08	13,195,886.08
净资产：			
实收基金	7.4.7.10	1,721,441,470.99	605,299,384.07
未分配利润	7.4.7.12	821,786,880.78	-19,947,320.47
净资产合计		2,543,228,351.77	585,352,063.60
负债和净资产总计		2,925,032,717.85	598,547,949.68

注：报告截止日 2025 年 12 月 31 日，基金份额总额 1,721,441,470.99 份，其中下属 A 类基金份额净值 1.4910 元，A 类基金份额 1,378,013,468.02 份；下属 C 类基金份额净值 1.4229 元，C 类基金份额 343,428,002.97 份。

7.2 利润表

会计主体：平安匠心优选混合型证券投资基金

本报告期：2025 年 1 月 1 日至 2025 年 12 月 31 日

单位：人民币元

项目	附注号	本期 2025 年 1 月 1 日至 2025 年 12 月 31 日	上年度可比期间 2024 年 1 月 1 日至 2024 年 12 月 31 日
一、营业总收入		555,173,896.03	49,773,442.51
1. 利息收入		517,156.60	231,367.23
其中：存款利息收入	7.4.7.13	458,515.55	231,367.23
债券利息收入		-	-
资产支持证券 利息收入		-	-
买入返售金融 资产收入		58,641.05	-
其他利息收入		-	-
2. 投资收益（损失以 “-”填列）		383,636,105.43	-2,470,016.78
其中：股票投资收益	7.4.7.14	371,439,917.77	-9,652,023.57
基金投资收益		-	-
债券投资收益	7.4.7.15	650,093.79	-
资产支持证券 投资收益	7.4.7.16	-	-
贵金属投资收 益	7.4.7.17	-	-
衍生工具收益	7.4.7.18	-	-
股利收益	7.4.7.19	11,546,093.87	7,182,006.79
以摊余成本计 量的金融资产终止确 认产生的收益		-	-

其他投资收益		-	-
3. 公允价值变动收益 (损失以“-”号填列)	7.4.7.20	169,424,393.18	51,980,613.17
4. 汇兑收益(损失以“-”号填列)		-	-
5. 其他收入(损失以“-”号填列)	7.4.7.21	1,596,240.82	31,478.89
减：二、营业总支出		21,747,213.47	9,434,506.98
1. 管理人报酬	7.4.10.2.1	16,853,876.91	7,499,891.44
其中：暂估管理人报酬		-	-
2. 托管费	7.4.10.2.2	2,808,979.40	1,249,981.92
3. 销售服务费	7.4.10.2.3	1,819,018.14	483,946.59
4. 投资顾问费		-	-
5. 利息支出		-	-
其中：卖出回购金融资产支出		-	-
6. 信用减值损失	7.4.7.22	-	-
7. 税金及附加		1.23	-
8. 其他费用	7.4.7.23	265,337.79	200,687.03
三、利润总额(亏损总额以“-”号填列)		533,426,682.56	40,338,935.53
减：所得税费用		-	-
四、净利润(净亏损以“-”号填列)		533,426,682.56	40,338,935.53
五、其他综合收益的税后净额		-	-
六、综合收益总额		533,426,682.56	40,338,935.53

7.3 净资产变动表

会计主体：平安匠心优选混合型证券投资基金

本报告期：2025 年 1 月 1 日至 2025 年 12 月 31 日

单位：人民币元

项目	本期		
	2025 年 1 月 1 日至 2025 年 12 月 31 日		
	实收基金	未分配利润	净资产合计
一、上期期末净资产	605,299,384.07	-19,947,320.47	585,352,063.60
二、本期期初净资产	605,299,384.07	-19,947,320.47	585,352,063.60
三、本期增减变动额 (减少以“-”号填列)	1,116,142,086.92	841,734,201.25	1,957,876,288.17

(一)、综合收益总额	-	533,426,682.56	533,426,682.56
(二)、本期基金份额交易产生的净资产变动数(净资产减少以“-”号填列)	1,116,142,086.92	308,307,518.69	1,424,449,605.61
其中:1.基金申购款	1,901,789,168.06	620,249,917.18	2,522,039,085.24
2.基金赎回款	-785,647,081.14	-311,942,398.49	-1,097,589,479.63
(三)、本期向基金份额持有人分配利润产生的净资产变动(净资产减少以“-”号填列)	-	-	-
四、本期期末净资产	1,721,441,470.99	821,786,880.78	2,543,228,351.77
项目	上年度可比期间		
	2024年1月1日至2024年12月31日		
	实收基金	未分配利润	净资产合计
一、上期期末净资产	808,804,320.57	-77,929,884.01	730,874,436.56
二、本期期初净资产	808,804,320.57	-77,929,884.01	730,874,436.56
三、本期增减变动额(减少以“-”号填列)	-203,504,936.50	57,982,563.54	-145,522,372.96
(一)、综合收益总额	-	40,338,935.53	40,338,935.53
(二)、本期基金份额交易产生的净资产变动数(净资产减少以“-”号填列)	-203,504,936.50	17,643,628.01	-185,861,308.49
其中:1.基金申购款	22,301,405.78	-2,240,238.87	20,061,166.91
2.基金赎回款	-225,806,342.28	19,883,866.88	-205,922,475.40
(三)、本期向基金份额持有人分配利润产生的净资产变动(净资产减少以“-”号填列)	-	-	-
四、本期期末净资产	605,299,384.07	-19,947,320.47	585,352,063.60

报表附注为财务报表的组成部分。

本报告 7.1 至 7.4 财务报表由下列负责人签署：

<u>罗春风</u>	<u>林婉文</u>	<u>张南南</u>
基金管理人负责人	主管会计工作负责人	会计机构负责人

7.4 报表附注

7.4.1 基金基本情况

平安匠心优选混合型证券投资基金(以下简称“本基金”)经中国证券监督管理委员会(以下简称“中国证监会”)证监许可[2019]1894号《关于准予平安匠心优选混合型证券投资基金注册的批复》核准,由平安基金管理有限公司依照《中华人民共和国证券投资基金法》和《平安匠心优选混合型证券投资基金基金合同》负责公开募集。本基金为契约型开放式,存续期限不定,首次设立募集不包括认购资金利息共募集人民币 5,343,782,789.97 元,业经普华永道中天会计师事务所(特殊普通合伙)普华永道中天验字(2020)第 0026 号验资报告予以验证。经向中国证监会备案,《平安匠心优选混合型证券投资基金基金合同》于 2020 年 2 月 21 日正式生效,基金合同生效日的基金份额总额为 5,344,719,094.15 份基金份额,其中认购资金利息折合 936,304.18 份基金份额。本基金的基金管理人为平安基金管理有限公司,基金托管人为中国银行股份有限公司(以下简称“中国银行”)。

根据《平安匠心优选混合型证券投资基金招募说明书》,本基金根据认购/申购费用与销售服务费收取方式的不同,将基金份额分为不同的类别。在投资人认购/申购时收取认购/申购费用,但不从本类别资产中计提销售服务费的基金份额,称为 A 类基金份额;从本类别基金资产中计提销售服务费、不收取认购/申购费用的基金份额,称为 C 类基金份额。本基金 A 类、C 类基金份额分别设置代码。由于基金费用的不同,本基金 A 类基金份额和 C 类基金份额将分别计算基金份额净值,计算公式为计算日各类别基金资产净值除以计算日发售在外的该类别基金份额总数。

根据《中华人民共和国证券投资基金法》和《平安匠心优选混合型证券投资基金基金合同》的有关规定,本基金的投资范围包括国内依法发行上市的股票(包括主板、中小板、创业板及其他中国证监会允许基金投资的股票)、港股通标的股票、衍生工具(股指期货、国债期货、股票期权等)、债券(包括国债、央行票据、金融债券、企业债券、公司债券、次级债券、可转换债券、分离交易可转换债券、可交换债券、中期票据、短期融资券、超短期融资券、地方政府债券、政府支持机构债券、政府支持债券等中国证监会允许投资的债券等)、资产支持证券、债券回购、银行存款(包括协议存款、定期存款及其他银行存款)、同业存单、货币市场工具、现金等,以及法律法规或中国证监会允许基金投资的其他金融工具,但须符合中国证监会的相关规定。本基金可以

根据有关法律法规的规定进行转融通证券出借业务交易。本基金的投资组合比例为：本基金股票资产占基金资产的比例为 60%-95%，投资于港股通标的股票的比例占股票资产的 0-50%。每个交易日日终在扣除股指期货、国债期货和股票期权合约需缴纳的交易保证金后，保持不低于基金资产净值 5% 的现金或者到期日在一年以内的政府债券。本基金的业绩比较基准为：沪深 300 指数收益率×75%+中证全债指数收益率×25%。

7.4.2 会计报表的编制基础

本基金的财务报表按照财政部于 2006 年 2 月 15 日及以后期间颁布的《企业会计准则—基本准则》、各项具体会计准则、《资产管理产品相关会计处理规定》及其他相关规定(以下合称“企业会计准则”)、中国证监会颁布的《证券投资基金信息披露 XBRL 模板第 3 号<年度报告和中期报告>》、中国证券投资基金业协会(以下简称“中国基金业协会”)颁布的《证券投资基金会计核算业务指引》、《平安匠心优选混合型证券投资基金基金合同》和在财务报表附注 7.4.4 所列示的中国证监会、中国基金业协会发布的有关规定及允许的基金行业实务操作编制。

本财务报表以持续经营为基础编制。

7.4.3 遵循企业会计准则及其他有关规定的声明

本基金 2025 年度财务报表符合企业会计准则的要求，真实、完整地反映了本基金 2025 年 12 月 31 日的财务状况以及 2025 年度的经营成果和净资产变动情况等有关信息。

7.4.4 重要会计政策和会计估计

7.4.4.1 会计年度

本基金会计年度为公历 1 月 1 日起至 12 月 31 日止。

7.4.4.2 记账本位币

本基金的记账本位币为人民币。

7.4.4.3 金融资产和金融负债的分类

金融工具，是指形成一方的金融资产并形成其他方的金融负债或权益工具的合同。当本基金成为金融工具合同的一方时，确认相关的金融资产、金融负债或权益工具。

(1) 金融资产

金融资产于初始确认时分类为：以摊余成本计量的金融资产、以公允价值计量且其变动计入其他综合收益的金融资产及以公允价值计量且其变动计入当期损益的金融资产。金融资产的分类取决于本基金管理金融资产的商业模式和金融资产的合同现金流量特征。本基金现无金融资产分类为以公允价值计量且其变动计入其他综合收益的金融资产。

债务工具

本基金持有的债务工具是指从发行方角度分析符合金融负债定义的工具，分别采用以下两种方式进行计量：

以摊余成本计量：

本基金管理以摊余成本计量的金融资产的业务模式为以收取合同现金流量为目标，且以摊余成本计量的金融资产的合同现金流量特征与基本借贷安排相一致，即在特定日期产生的现金流量，仅为对本金和以未偿付本金金额为基础的利息的支付。本基金持有的以摊余成本计量的金融资产主要为银行存款、买入返售金融资产和其他各类应收款项等。

以公允价值计量且其变动计入当期损益：

本基金将持有的未划分为以摊余成本计量的债务工具，以公允价值计量且其变动计入当期损益。本基金持有的以公允价值计量且其变动计入当期损益的金融资产主要为债券投资和资产支持证券投资，在资产负债表中以交易性金融资产列示。

权益工具

权益工具是指从发行方角度分析符合权益定义的工具。本基金将对其没有控制、共同控制和重大影响的权益工具(主要为股票投资)按照公允价值计量且其变动计入当期损益，在资产负债表中列示为交易性金融资产。

(2) 金融负债

金融负债于初始确认时分类为以摊余成本计量的金融负债和以公允价值计量且其变动计入当期损益的金融负债。本基金目前暂无金融负债分类为以公允价值计量且其变动计入当期损益的金融负债。本基金持有的以摊余成本计量的金融负债包括卖出回购金融资产款和其他各类应付款项等。

(3) 衍生金融工具

本基金将持有的衍生金融工具以公允价值计量且其变动计入当期损益，在资产负债表中列示为衍生金融资产/负债。

7.4.4.4 金融资产和金融负债的初始确认、后续计量和终止确认

金融资产或金融负债在初始确认时以公允价值计量。对于以公允价值计量且其变动计入当期损益的金融资产和金融负债，相关交易费用计入当期损益；对于支付的价款中包含的债券或资产支持证券起息日或上次除息日至购买日止的利息，确认为应计利息，包含在交易性金融资产的账面价值中。对于其他类别的金融资产和金融负债，相关交易费用计入初始确认金额。

对于以公允价值计量且其变动计入当期损益的金融资产，按照公允价值进行后续计量；对于应收款项和其他金融负债采用实际利率法，以摊余成本进行后续计量。

本基金对于以摊余成本计量的金融资产，以预期信用损失为基础确认损失准备。

本基金考虑在资产负债表日无须付出不必要的额外成本和努力即可获得的有关过去事项、当前状况以及对未来经济状况的预测等合理且有依据的信息，以发生违约的风险为权重，计算合同应收的现金流量与预期能收到的现金流量之间差额的现值的概率加权金额，确认预期信用损失。

于每个资产负债表日，本基金对于处于不同阶段的金融工具的预期信用损失分别进行计量。金融工具自初始确认后信用风险未显著增加的，处于第一阶段，本基金按照未来 12 个月内的预期信用损失计量损失准备；金融工具自初始确认后信用风险已显著增加但尚未发生信用减值的，处于第二阶段，本基金按照该工具整个存续期的预期信用损失计量损失准备；金融工具自初始确认后已经发生信用减值的，处于第三阶段，本基金按照该工具整个存续期的预期信用损失计量损失准备。

对于在资产负债表日具有较低信用风险的金融工具，本基金假设其信用风险自初始确认后并未显著增加，认定为处于第一阶段的金融工具，按照未来 12 个月内的预期信用损失计量损失准备。

本基金对于处于第一阶段和第二阶段的金融工具，按照其未扣除减值准备的账面余额和实际利率计算利息收入。对于处于第三阶段的金融工具，按照其账面余额减已计提减值准备后的摊余成本和实际利率计算利息收入。

本基金将计提或转回的损失准备计入当期损益。

金融资产满足下列条件之一的，予以终止确认：(1) 收取该金融资产现金流量的合同权利终止；(2) 该金融资产已转移，且本基金将金融资产所有权上几乎所有的风险和报酬转移给转入方；或者(3) 该金融资产已转移，虽然本基金既没有转移也没有保留金融资产所有权上几乎所有的风险和报酬，但是放弃了对该金融资产控制。

金融资产终止确认时，其账面价值与收到的对价的差额，计入当期损益。

当金融负债的现时义务全部或部分已经解除时，终止确认该金融负债或义务已解除的部分。终止确认部分的账面价值与支付的对价之间的差额，计入当期损益。

7.4.4.5 金融资产和金融负债的估值原则

本基金持有的股票投资、债券投资、资产支持证券投资和衍生工具按如下原则确定公允价值并进行估值：

(1) 存在活跃市场的金融工具按其估值日的市场交易价格确定公允价值；估值日无交易且最近交易日后未发生影响公允价值计量的重大事件的，按最近交易日的市场交易价格确定公允价值。有充足证据表明估值日或最近交易日的市场交易价格不能真实反映公允价值的，应对市场交易价

格进行调整，确定公允价值。与上述投资品种相同，但具有不同特征的，应以相同资产或负债的公允价值为基础，并在估值技术中考虑不同特征因素的影响。特征是指对资产出售或使用的限制等，如果该限制是针对资产持有者的，那么在估值技术中不应将该限制作为特征考虑。此外，基金管理人不应考虑因大量持有相关资产或负债所产生的溢价或折价。

(2) 当金融工具不存在活跃市场，采用在当前情况下适用并且有足够可利用数据和其他信息支持的估值技术确定公允价值。采用估值技术时，优先使用可观察输入值，只有在无法取得相关资产或负债可观察输入值或取得不切实可行的情况下，才可以使用不可观察输入值。

(3) 如经济环境发生重大变化或证券发行人发生影响金融工具价格的重大事件，应对估值进行调整并确定公允价值。

7.4.4.6 金融资产和金融负债的抵销

本基金持有的资产和承担的负债基本为金融资产和金融负债。当本基金 1) 具有抵销已确认金额的法定权利且该种法定权利现在是可执行的；且 2) 交易双方准备按净额结算时，金融资产与金融负债按抵销后的净额在资产负债表中列示。

7.4.4.7 实收基金

实收基金为对外发行基金份额所募集的总金额在扣除损益平准金分摊部分后的余额。由于申购和赎回引起的实收基金变动分别于基金申购确认日及基金赎回确认日确认。上述申购和赎回分别包括基金转换所引起的转入基金的实收基金增加和转出基金的实收基金减少。

本基金发行的份额作为可回售工具具备以下特征：(1) 赋予基金份额持有人在基金清算时按比例份额获得该基金净资产的权利，这里所指基金净资产是扣除所有优先于该基金份额对基金资产要求权之后的剩余资产；这里所指按比例份额是清算时将基金的净资产分拆为金额相等的单位，并且将单位金额乘以基金份额持有人所持有的单位数量；(2) 该工具所属的类别次于其他所有工具类别，即本基金份额在归属于该类别前无须转换为另一种工具，且在清算时对基金资产没有优先于其他工具的要求权；(3) 该工具所属的类别中(该类别次于其他所有工具类别)，所有工具具有相同的特征(例如它们必须都具有可回售特征，并且用于计算回购或赎回价格的公式或其他方法都相同)；(4) 除了发行方应当以现金或其他金融资产回购或赎回该基金份额的合同义务外，该工具不满足金融负债定义中的任何其他特征；(5) 该工具在存续期内的预计现金流量总额，应当实质上基于该基金存续期内基金的损益、已确认净资产的变动、已确认和未确认净资产的公允价值变动(不包括本基金的任何影响)。

可回售工具，是指根据合同约定，持有方有权将该工具回售给发行方以获取现金或其他金融资产的权利，或者在未来某一不确定事项发生或者持有方死亡或退休时，自动回售给发行方的金

融工具。

本基金没有同时具备下列特征的其他金融工具或合同：(1) 现金流量总额实质上基于基金的损益、已确认净资产的变动、已确认和未确认净资产的公允价值变动(不包括该基金或合同的任何影响)；(2) 实质上限制或固定了上述工具持有方所获得的剩余回报。

本基金将实收基金分类为权益工具，列报于净资产。

7.4.4.8 损益平准金

损益平准金包括已实现平准金和未实现平准金。已实现平准金指在申购或赎回基金份额时，申购或赎回款项中包含的按累计未分配的已实现损益占净资产比例计算的金额。未实现平准金指在申购或赎回基金份额时，申购或赎回款项中包含的按累计未实现损益占净资产比例计算的金额。损益平准金于基金申购确认日或基金赎回确认日认列，并于期末全额转入未分配利润/(累计亏损)。

7.4.4.9 收入/(损失)的确认和计量

股票投资在持有期间应取得的现金股利扣除由上市公司代扣代缴的个人所得税后的净额确认为投资收益。债券投资和资产支持证券投资在持有期间应取得的按票面利率(对于贴现债为按发行价计算的利率)或合同利率计算的利息扣除在适用情况下由债券和资产支持证券发行企业代扣代缴的个人所得税及由基金管理人缴纳的增值税后的净额确认为投资收益。

以公允价值计量且其变动计入当期损益的金融资产在持有期间的公允价值变动确认为公允价值变动损益；于处置时，其处置价格与初始确认金额之间的差额扣除相关交易费用后的净额确认为投资收益，其中包括从公允价值变动损益结转的公允价值累计变动额。

应收款项在持有期间确认的利息收入按实际利率法计算，实际利率法与直线法差异较小的则按直线法计算。

7.4.4.10 费用的确认和计量

本基金的管理人报酬、托管费和销售服务费在费用涵盖期间按基金合同约定的费率和计算方法确认。

以摊余成本计量的金融负债在持有期间确认的利息支出按实际利率法计算，实际利率法与直线法差异较小的则按直线法计算。

7.4.4.11 基金的收益分配政策

本基金的收益分配政策为：(1) 本基金收益分配方式分两种：现金分红与红利再投资，投资者可选择现金红利或将现金红利自动转为相应类别的基金份额进行再投资；若投资者不选择，本基金默认的收益分配方式是现金分红；基金份额持有人可对各类基金份额选择不同的分红方式。选择采取红利再投资形式的，红利再投资的份额免收申购费；(2) 基金收益分配后基金份额净值不

能低于面值，即基金收益分配基准日的基金份额净值减去每单位基金份额收益分配金额后不能低于面值；(3) 由于本基金 A 类份额不收取销售服务费，C 类份额收取销售服务费，各基金份额类别对应的可供分配利润将有所不同。本基金同一类别每一基金份额享有同等分配权；(4) 法律法规或监管机关另有规定的，从其规定。

7.4.4.12 外币交易

外币交易按交易发生日的即期汇率将外币金额折算为人民币入账。

以公允价值计量的外币非货币性项目，于估值日采用估值日的即期汇率折算为人民币，所产生的折算差额直接计入公允价值变动损益科目。

7.4.4.13 分部报告

本基金以内部组织结构、管理要求、内部报告制度为依据确定经营分部，以经营分部为基础确定报告分部并披露分部信息。经营分部是指本基金内同时满足下列条件的组成部分：(1) 该组成部分能够在日常活动中产生收入、发生费用；(2) 本基金的基金管理人能够定期评价该组成部分的经营成果，以决定向其配置资源、评价其业绩；(3) 本基金能够取得该组成部分的财务状况、经营成果和现金流量等有关会计信息。如果两个或多个经营分部具有相似的经济特征，并且满足一定条件的，则合并为一个经营分部。

本基金目前以一个单一的经营分部运作，不需要披露分部信息。

7.4.4.14 其他重要的会计政策和会计估计

根据本基金的估值原则和中国证监会允许的基金行业估值实务操作，本基金确定以下类别股票投资和债券投资的公允价值时采用的估值方法及其关键假设如下：

(1) 对于证券交易所上市的股票，若出现重大事项停牌或交易不活跃(包括涨停时的交易不活跃)等情况，本基金根据中国证监会公告[2017]13 号《中国证监会关于证券投资基金估值业务的指导意见》，根据具体情况采用《关于发布中基协(AMAC)基金行业股票估值指数的通知》提供的指数收益法等估值技术进行估值。

(2) 对于在锁定期内的非公开发行股票、首次公开发行股票时公司股东公开发售股份、通过大宗交易取得的带限售期的股票等流通受限股票，根据中国基金业协会中基协发[2017]6 号《关于发布〈证券投资基金投资流通受限股票估值指引(试行)〉的通知》之附件《证券投资基金投资流通受限股票估值指引(试行)》(以下简称“指引”)，按估值日在证券交易所上市交易的同一股票的公允价值扣除中证指数有限公司根据指引所独立提供的该流通受限股票剩余限售期对应的流动性折扣后的价值进行估值。

(3) 对于在证券交易所上市或挂牌转让的固定收益品种(可转换债券和可交换债券除外)及在

银行间同业市场交易的固定收益品种，根据中国证监会公告[2017]13号《中国证监会关于证券投资基金估值业务的指导意见》及中基协字[2022]566号《关于固定收益品种的估值处理标准》采用估值技术确定公允价值。本基金持有的证券交易所上市或挂牌转让的固定收益品种(可转换债券和可交换债券除外)，按照中债金融估值中心有限公司所独立提供的估值结果确定公允价值。本基金持有的银行间同业市场固定收益品种按照中债金融估值中心有限公司所独立提供的估值结果确定公允价值。

7.4.5 会计政策和会计估计变更以及差错更正的说明

7.4.5.1 会计政策变更的说明

本基金本报告期未发生会计政策变更。

7.4.5.2 会计估计变更的说明

本基金本报告期未发生会计估计变更。

7.4.5.3 差错更正的说明

本基金本报告期间无须说明的会计差错更正。

7.4.6 税项

根据财政部、国家税务总局财税[2002]128号《关于开放式证券投资基金有关税收问题的通知》、财税[2008]1号《关于企业所得税若干优惠政策的通知》、财税[2012]85号《关于实施上市公司股息红利差别化个人所得税政策有关问题的通知》、财税[2014]81号《财政部国家税务总局证监会关于沪港股票市场交易互联互通机制试点有关税收政策的通知》、财税[2015]101号《关于上市公司股息红利差别化个人所得税政策有关问题的通知》、财税[2016]36号《关于全面推开营业税改征增值税试点的通知》、财税[2016]46号《关于进一步明确全面推开营改增试点金融业有关政策的通知》、财税[2016]70号《关于金融机构同业往来等增值税政策的补充通知》、财税[2016]127号《财政部国家税务总局证监会关于深港股票市场交易互联互通机制试点有关税收政策的通知》、财税[2016]140号《关于明确金融房地产开发教育辅助服务等增值税政策的通知》、财税[2017]2号《关于资管产品增值税政策有关问题的补充通知》、财税[2017]56号《关于资管产品增值税有关问题的通知》、财税[2017]90号《关于租入固定资产进项税额抵扣等增值税政策的通知》、财政部、国家税务总局公告2025年第4号《关于国债等债券利息收入增值税政策的公告》及其他相关财税法规和实务操作，主要税项列示如下：

(1) 资管产品运营过程中发生的增值税应税行为，以资管产品管理人为增值税纳税人。资管产品管理人运营资管产品过程中发生的增值税应税行为，暂适用简易计税方法，按照3%的征收率缴纳增值税。

对证券投资基金管理人运用基金买卖股票、债券的转让收入免征增值税，对除持有金融债券外的金融同业往来利息收入亦免征增值税。自 2025 年 8 月 8 日起，对在该日期之后(含当日)新发行的国债、地方政府债券、金融债券的利息收入，恢复征收增值税。对在该日期之前已发行的国债、地方政府债券、金融债券(包含在 2025 年 8 月 8 日之后续发行的部分)的利息收入，免征增值税直至债券到期。资管产品管理人运营资管产品提供的贷款服务，以产生的利息及利息性质的收入为销售额。

(2)对基金从证券市场中取得的收入，包括买卖股票、债券的差价收入，股票的股息、红利收入，债券的利息收入及其他收入，暂不征收企业所得税。

(3)对基金取得的企业债券利息收入，应由发行债券的企业在向基金支付利息时代扣代缴 20% 的个人所得税。对基金从上市公司取得的股息红利所得，持股期限在 1 个月以内(含 1 个月)的，其股息红利所得全额计入应纳税所得额；持股期限在 1 个月以上至 1 年(含 1 年)的，暂减按 50% 计入应纳税所得额；持股期限超过 1 年的，暂免征收个人所得税。对基金持有的上市公司限售股，解禁后取得的股息、红利收入，按照上述规定计算纳税，持股时间自解禁日起计算；解禁前取得的股息、红利收入继续暂减按 50% 计入应纳税所得额。上述所得统一适用 20% 的税率计征个人所得税。

对基金通过沪港通/深港通投资香港联交所上市 H 股取得的股息红利，H 股公司应向中国证券登记结算有限责任公司(以下简称“中国结算”)提出申请，由中国结算向 H 股公司提供内地个人投资者名册，H 股公司按照 20% 的税率代扣个人所得税。基金通过沪港通/深港通投资香港联交所上市的非 H 股取得的股息红利，由中国结算按照 20% 的税率代扣个人所得税。

(4)基金卖出股票按 0.1% 的税率缴纳股票交易印花税，买入股票不征收股票交易印花税。根据财政部、国家税务总局公告 2023 年第 39 号《关于减半征收证券交易印花税的公告》，自 2023 年 8 月 28 日起，证券交易印花税实施减半征收。基金通过沪港通/深港通买卖、继承、赠与联交所上市股票，按照香港特别行政区现行税法规定缴纳印花税。

(5)本基金的城市维护建设税、教育费附加和地方教育附加等税费按照实际缴纳增值税额的适用比例计算缴纳。

7.4.7 重要财务报表项目的说明

7.4.7.1 货币资金

单位：人民币元

项目	本期末 2025 年 12 月 31 日	上年度末 2024 年 12 月 31 日
活期存款	332,045,916.39	44,278,722.62

等于：本金	332,027,588.64	44,274,848.24
加：应计利息	18,327.75	3,874.38
定期存款	-	-
等于：本金	-	-
加：应计利息	-	-
其中：存款期限 1 个月以内	-	-
存款期限 1-3 个月	-	-
存款期限 3 个月以上	-	-
其他存款	-	-
等于：本金	-	-
加：应计利息	-	-
合计	332,045,916.39	44,278,722.62

7.4.7.2 交易性金融资产

单位：人民币元

项目	本期末 2025 年 12 月 31 日			
	成本	应计利息	公允价值	公允价值变动
股票	2,078,282,209.50	-	2,259,886,528.16	181,604,318.66
贵金属投资-金交所黄金合约	-	-	-	-
债券	交易所市场	-	-	-
	银行间市场	-	-	-
	合计	-	-	-
资产支持证券	-	-	-	-
基金	-	-	-	-
其他	-	-	-	-
合计	2,078,282,209.50	-	2,259,886,528.16	181,604,318.66
项目	上年度末 2024 年 12 月 31 日			
	成本	应计利息	公允价值	公允价值变动
股票	537,485,451.01	-	549,665,376.49	12,179,925.48
贵金属投资-金交所黄金合约	-	-	-	-
债券	交易所市场	-	-	-
	银行间市场	-	-	-
	合计	-	-	-
资产支持证券	-	-	-	-
基金	-	-	-	-

其他	-	-	-	-
合计	537,485,451.01	-	549,665,376.49	12,179,925.48

7.4.7.3 衍生金融资产/负债

7.4.7.3.1 衍生金融资产/负债期末余额

注：本基金本报告期末及上年度末均未持有衍生金融资产/负债。

7.4.7.3.2 期末基金持有的期货合约情况

注：本基金本报告期末未持有期货合约。

7.4.7.3.3 期末基金持有的黄金衍生品情况

注：本基金本报告期末未持有黄金衍生品。

7.4.7.4 买入返售金融资产

7.4.7.4.1 各项买入返售金融资产期末余额

注：本基金本报告期末及上年度末均未持有买入返售金融资产。

7.4.7.4.2 期末买断式逆回购交易中取得的债券

注：本基金本报告期末及上年度末均未持有从买断式逆回购交易中取得的债券。

7.4.7.4.3 按预期信用损失一般模型计提减值准备的说明

无。

7.4.7.5 债权投资

7.4.7.5.1 债权投资情况

注：本基金本报告期末及上年度末均无债权投资。

7.4.7.5.2 债权投资减值准备计提情况

注：本基金本报告期末及上年度末均无债权投资。

7.4.7.6 其他债权投资

7.4.7.6.1 其他债权投资情况

注：本基金本报告期末及上年度末均无其他债权投资。

7.4.7.6.2 其他债权投资减值准备计提情况

注：本基金本报告期末及上年度末均无其他债权投资。

7.4.7.7 其他权益工具投资

7.4.7.7.1 其他权益工具投资情况

注：本基金本报告期末及上年度末均无其他权益工具投资。

7.4.7.7.2 报告期末其他权益工具投资情况

注：本基金本报告期末及上年度末均无其他权益工具投资。

7.4.7.8 其他资产

注：本基金本报告期末及上年度末均未持有其他资产。

7.4.7.9 其他负债

单位：人民币元

项目	本期末 2025年12月31日	上年度末 2024年12月31日
应付券商交易单元保证金	-	-
应付赎回费	154,546.67	23.55
应付证券出借违约金	-	-
应付交易费用	1,208,316.00	487,437.04
其中：交易所市场	1,208,316.00	487,437.04
银行间市场	-	-
应付利息	-	-
预提费用	189,500.00	161,500.00
合计	1,552,362.67	648,960.59

7.4.7.10 实收基金

金额单位：人民币元

平安匠心优选混合 A

项目	本期 2025年1月1日至2025年12月31日	
	基金份额（份）	账面金额
上年度末	538,134,201.83	538,134,201.83
本期申购	1,230,629,233.98	1,230,629,233.98
本期赎回（以“-”号填列）	-390,749,967.79	-390,749,967.79
基金拆分/份额折算前	-	-
基金拆分/份额折算调整	-	-
本期申购	-	-
本期赎回（以“-”号填列）	-	-
本期末	1,378,013,468.02	1,378,013,468.02

平安匠心优选混合 C

项目	本期 2025年1月1日至2025年12月31日	
	基金份额（份）	账面金额
上年度末	67,165,182.24	67,165,182.24
本期申购	671,159,934.08	671,159,934.08
本期赎回（以“-”号填列）	-394,897,113.35	-394,897,113.35
基金拆分/份额折算前	-	-
基金拆分/份额折算调整	-	-
本期申购	-	-

本期赎回(以“-”号填列)	-	-
本期末	343,428,002.97	343,428,002.97

注：申购含转换入份额，赎回含转换出份额。

7.4.7.11 其他综合收益

注：本基金本报告期末及上年度末均无其他综合收益。

7.4.7.12 未分配利润

单位：人民币元

平安匠心优选混合 A

项目	已实现部分	未实现部分	未分配利润合计
上年度末	222,974,956.49	-238,522,609.49	-15,547,653.00
本期期初	222,974,956.49	-238,522,609.49	-15,547,653.00
本期利润	323,476,391.48	128,650,306.61	452,126,698.09
本期基金份额交易产生的变动数	466,633,728.01	-226,648,108.47	239,985,619.54
其中：基金申购款	709,085,678.13	-305,542,305.41	403,543,372.72
基金赎回款	-242,451,950.12	78,894,196.94	-163,557,753.18
本期已分配利润	-	-	-
本期末	1,013,085,075.98	-336,520,411.35	676,564,664.63

平安匠心优选混合 C

项目	已实现部分	未实现部分	未分配利润合计
上年度末	25,134,260.78	-29,533,928.25	-4,399,667.47
本期期初	25,134,260.78	-29,533,928.25	-4,399,667.47
本期利润	40,525,897.90	40,774,086.57	81,299,984.47
本期基金份额交易产生的变动数	165,097,464.16	-96,775,565.01	68,321,899.15
其中：基金申购款	405,051,999.64	-188,345,455.18	216,706,544.46
基金赎回款	-239,954,535.48	91,569,890.17	-148,384,645.31
本期已分配利润	-	-	-
本期末	230,757,622.84	-85,535,406.69	145,222,216.15

7.4.7.13 存款利息收入

单位：人民币元

项目	本期 2025年1月1日至2025年12月31日	上年度可比期间 2024年1月1日至2024年12月31日
活期存款利息收入	421,556.92	175,665.92
定期存款利息收入	-	-
其他存款利息收入	-	-
结算备付金利息收入	31,694.97	52,729.31
其他	5,263.66	2,972.00
合计	458,515.55	231,367.23

7.4.7.14 股票投资收益

7.4.7.14.1 股票投资收益项目构成

单位：人民币元

项目	本期 2025年1月1日至2025年12月 31日	上年度可比期间 2024年1月1日至2024年12 月31日
股票投资收益——买卖 股票差价收入	371,439,917.77	-9,652,023.57
股票投资收益——赎回 差价收入	-	-
股票投资收益——申购 差价收入	-	-
股票投资收益——证券 出借差价收入	-	-
合计	371,439,917.77	-9,652,023.57

7.4.7.14.2 股票投资收益——买卖股票差价收入

单位：人民币元

项目	本期 2025年1月1日至2025年12月 31日	上年度可比期间 2024年1月1日至2024年 12月31日
卖出股票成交总 额	3,147,644,172.41	1,887,460,753.50
减：卖出股票成本 总额	2,769,572,547.76	1,893,328,636.41
减：交易费用	6,631,706.88	3,784,140.66
买卖股票差价收 入	371,439,917.77	-9,652,023.57

7.4.7.14.3 股票投资收益——证券出借差价收入

注：本基金本报告期内及上年度可比期间均无股票投资收益——证券出借差价收入。

7.4.7.15 债券投资收益

7.4.7.15.1 债券投资收益项目构成

单位：人民币元

项目	本期 2025年1月1日至2025年12月 31日	上年度可比期间 2024年1月1日至2024年12月 31日
债券投资收益——利 息收入	337.93	-
债券投资收益——买 卖债券（债转股及债 券到期兑付）差价收 入	649,755.86	-

债券投资收益——赎回差价收入	-	-
债券投资收益——申购差价收入	-	-
合计	650,093.79	-

7.4.7.15.2 债券投资收益——买卖债券差价收入

单位：人民币元

项目	本期 2025年1月1日至2025年12月 31日	上年度可比期间 2024年1月1日至2024年12月 31日
卖出债券（债转股及债券到期兑付）成交总额	2,358,198.55	-
减：卖出债券（债转股及债券到期兑付）成本总额	1,708,000.00	-
减：应计利息总额	348.15	-
减：交易费用	94.54	-
买卖债券差价收入	649,755.86	-

7.4.7.15.3 债券投资收益——赎回差价收入

注：本基金本报告期内及上年度可比期间均无债券赎回差价收入。

7.4.7.15.4 债券投资收益——申购差价收入

注：本基金本报告期内及上年度可比期间均无债券申购差价收入。

7.4.7.16 资产支持证券投资收益

7.4.7.16.1 资产支持证券投资收益项目构成

注：本基金本报告期内及上年度可比期间均无资产支持证券投资收益。

7.4.7.16.2 资产支持证券投资收益——买卖资产支持证券差价收入

注：本基金本报告期内及上年度可比期间均无买卖资产支持证券差价收入。

7.4.7.16.3 资产支持证券投资收益——赎回差价收入

注：本基金本报告期内及上年度可比期间均无资产支持证券投资收益——赎回差价收入。

7.4.7.16.4 资产支持证券投资收益——申购差价收入

注：本基金本报告期内及上年度可比期间均无资产支持证券投资收益——申购差价收入。

7.4.7.17 贵金属投资收益

7.4.7.17.1 贵金属投资收益项目构成

注：本基金本报告期内及上年度可比期间均无贵金属投资。

7.4.7.17.2 贵金属投资收益——买卖贵金属差价收入

注：本基金本报告期内及上年度可比期间均无贵金属投资。

7.4.7.17.3 贵金属投资收益——赎回差价收入

注：本基金本报告期内及上年度可比期间均无贵金属投资。

7.4.7.17.4 贵金属投资收益——申购差价收入

注：本基金本报告期内及上年度可比期间均无贵金属投资。

7.4.7.18 衍生工具收益**7.4.7.18.1 衍生工具收益——买卖权证差价收入**

注：本基金本报告期内及上年度可比期间均无衍生工具收益——买卖权证差价收入。

7.4.7.18.2 衍生工具收益——其他投资收益

注：本基金本报告期内及上年度可比期间均无衍生工具收益——其他投资收益。

7.4.7.19 股利收益

单位：人民币元

项目	本期 2025年1月1日至2025年12月 31日	上年度可比期间 2024年1月1日至2024年12 月31日
股票投资产生的股利 收益	11,546,093.87	7,182,006.79
其中：证券出借权益 补偿收入	-	-
基金投资产生的股利 收益	-	-
合计	11,546,093.87	7,182,006.79

7.4.7.20 公允价值变动收益

单位：人民币元

项目名称	本期 2025年1月1日至2025年 12月31日	上年度可比期间 2024年1月1日至2024 年12月31日
1. 交易性金融资产	169,424,393.18	51,980,613.17
股票投资	169,424,393.18	51,980,613.17
债券投资	-	-
资产支持证券投资	-	-
基金投资	-	-
贵金属投资	-	-
其他	-	-
2. 衍生工具	-	-
权证投资	-	-
3. 其他	-	-

减：应税金融商品公允价值变动产生的预估增值税	-	-
合计	169,424,393.18	51,980,613.17

7.4.7.21 其他收入

单位：人民币元

项目	本期 2025年1月1日至2025年12月31日	上年度可比期间 2024年1月1日至2024年12月31日
基金赎回费收入	1,247,467.93	31,180.26
基金转换费收入	348,772.89	298.63
合计	1,596,240.82	31,478.89

注：1、本基金的赎回费率按持有期间递减。赎回费计入基金财产的比例根据《平安匠心优选混合型证券投资基金招募说明书》确认。

2、本基金的转换费由申购补差费和转出基金的赎回费两部分构成，其中转出基金的赎回费按注1中约定的比例计入基金财产。

7.4.7.22 信用减值损失

注：本基金本报告期内及上年度可比期间均无信用减值损失。

7.4.7.23 其他费用

单位：人民币元

项目	本期 2025年1月1日至2025年12月31日	上年度可比期间 2024年1月1日至2024年12月31日
审计费用	65,000.00	37,000.00
信息披露费	120,000.00	120,000.00
证券出借违约金	-	-
银行费用	36,896.86	17,125.62
账户维护费	18,000.00	18,000.00
其他	25,440.93	8,561.41
合计	265,337.79	200,687.03

7.4.8 或有事项、资产负债表日后事项的说明

7.4.8.1 或有事项

截至资产负债表日，本基金并无须作披露的重大或有事项。

7.4.8.2 资产负债表日后事项

截至本财务报表批准报出日，本基金并无须作披露的资产负债表日后事项。

7.4.9 关联方关系

关联方名称	与本基金的关系
平安基金管理有限公司(“平安基金”)	基金管理人、注册登记机构、基金销售机构

中国银行股份有限公司(“中国银行”)	基金托管人、基金销售机构
大华资产管理有限公司	基金管理人的股东
三亚盈湾旅业有限公司	基金管理人的股东
平安信托有限责任公司	基金管理人的股东
深圳平安汇通投资管理有限公司(“平安汇通”)	基金管理人的子公司
平安证券股份有限公司(“平安证券”)	基金管理人的股东的子公司、基金销售机构
平安银行股份有限公司(“平安银行”)	基金销售机构、与基金管理人受同一最终控股公司控制的公司
上海陆金所基金销售有限公司(“陆基金”)	基金销售机构、与基金管理人受同一最终控股公司控制的公司
中国平安人寿保险股份有限公司(“平安人寿”)	基金销售机构、与基金管理人受同一最终控股公司控制的公司
中国平安保险(集团)股份有限公司(“平安集团”)	基金管理人的最终控股母公司
方正证券股份有限公司(“方正证券”)	与基金管理人受同一最终控股公司控制的公司

注：下述关联交易均在正常业务范围内按一般商业条款订立。

7.4.10 本报告期及上年度可比期间的关联方交易

7.4.10.1 通过关联方交易单元进行的交易

7.4.10.1.1 股票交易

金额单位：人民币元

关联方名称	本期 2025年1月1日至2025年 12月31日		上年度可比期间 2024年1月1日至2024年12月31日	
	成交金额	占当期股票 成交总额 的比例 (%)	成交金额	占当期股票 成交总额的比例 (%)
方正证券	66,145,535.00	0.89	64,368,745.75	1.78

7.4.10.1.2 债券交易

注：本基金本报告期内及上年度可比期间均无通过关联方交易单元进行的债券交易。

7.4.10.1.3 债券回购交易

注：本基金本报告期内及上年度可比期间均无通过关联方交易单元进行的债券回购交易。

7.4.10.1.4 权证交易

注：本基金本报告期内及上年度可比期间均无通过关联方交易单元进行的权证交易。

7.4.10.1.5 应支付关联方的佣金

金额单位：人民币元

关联方名称	本期 2025年1月1日至2025年12月31日			
	当期佣金	占当期佣金总量的比例 (%)	期末应付佣金余额	占期末应付佣金总额的比例 (%)
方正证券	28,833.37	0.91	-	-
关联方名称	上年度可比期间 2024年1月1日至2024年12月31日			
	当期佣金	占当期佣金总量的比例 (%)	期末应付佣金余额	占期末应付佣金总额的比例 (%)
方正证券	58,098.17	2.73	-	-

注：1、上述佣金按协议约定的佣金费率计算，佣金费率由协议签订方参考市场价格确定。

2、该类佣金协议的服务范围包括佣金收取方为本基金提供的证券投资研究成果和市场信息服务等。

3、根据《公开募集证券投资基金证券交易费用管理规定》，自 2024 年 7 月 1 日起，基金管理人管理的被动股票型基金的股票交易佣金费率原则上不得超过市场平均股票交易佣金费率，且不得通过交易佣金支付研究服务、流动性服务等其他费用；其他类型基金可以通过交易佣金支付研究服务费用，但股票交易佣金费率原则上不得超过市场平均股票交易佣金费率的两倍，且不得通过交易佣金支付研究服务之外的其他费用。

7.4.10.2 关联方报酬

7.4.10.2.1 基金管理费

单位：人民币元

项目	本期 2025年1月1日至2025年 12月31日	上年度可比期间 2024年1月1日至2024 年12月31日
当期发生的基金应支付的管理费	16,853,876.91	7,499,891.44
其中：应支付销售机构的客户维护费	5,065,503.14	2,608,798.57
应支付基金管理人的净管理费	11,788,373.77	4,891,092.87

注：支付基金管理人平安基金的管理人报酬按前一日基金资产净值 1.20% 的年费率计提，逐日累计至每月月底，按月支付。其计算公式为：

日管理人报酬 = 前一日基金资产净值 × 1.20% / 当年天数。

7.4.10.2.2 基金托管费

单位：人民币元

项目	本期 2025年1月1日至2025年	上年度可比期间 2024年1月1日至2024
----	-----------------------	---------------------------

	12 月 31 日	年 12 月 31 日
当期发生的基金应支付的托管费	2,808,979.40	1,249,981.92

注：支付基金托管人的托管费按前一日基金资产净值 0.20% 的年费率计提，逐日累计至每月月底，按月支付。其计算公式为：

$$\text{日托管费} = \text{前一日基金资产净值} \times 0.20\% / \text{当年天数}。$$

7.4.10.2.3 销售服务费

单位：人民币元

获得销售服务费的各关联方名称	本期 2025 年 1 月 1 日至 2025 年 12 月 31 日		
	当期发生的基金应支付的销售服务费		
	平安匠心优选混合 A	平安匠心优选混合 C	合计
陆基金	-	74,163.88	74,163.88
平安基金	-	828,702.69	828,702.69
平安人寿	-	261,868.17	261,868.17
平安银行	-	36,352.57	36,352.57
平安证券	-	7,502.95	7,502.95
中国银行	-	62,569.12	62,569.12
合计	-	1,271,159.38	1,271,159.38
获得销售服务费的各关联方名称	上年度可比期间 2024 年 1 月 1 日至 2024 年 12 月 31 日		
	当期发生的基金应支付的销售服务费		
	平安匠心优选混合 A	平安匠心优选混合 C	合计
陆基金	-	59,656.79	59,656.79
平安基金	-	2,057.81	2,057.81
平安人寿	-	246,989.39	246,989.39
平安银行	-	31,476.46	31,476.46
平安证券	-	6,047.49	6,047.49
中国银行	-	32,627.52	32,627.52
合计	-	378,855.46	378,855.46

注：支付基金销售机构的销售服务费按 C 类基金份额前一日基金资产净值 0.8% 的年费率计提，逐日累计至每月月底，按月支付给平安基金管理有限公司，再由平安基金管理有限公司计算并支付

给各基金销售机构。其计算公式为：日 C 类基金份额销售服务费 = 前一日 C 类基金份额基金资产净值 × 0.8% / 当年天数。

7.4.10.3 与关联方进行银行间同业市场的债券(含回购)交易

注：本基金本报告期内及上年度可比期间均未与关联方进行银行间同业市场的债券(含回购)交易。

7.4.10.4 报告期内转融通证券出借业务发生重大关联交易事项的说明

7.4.10.4.1 与关联方通过约定申报方式进行的适用固定期限费率的证券出借业务的情况

注：本基金本报告期内及上年度可比期间转融通证券出借业务均未发生重大关联交易事项。

7.4.10.4.2 与关联方通过约定申报方式进行的适用市场化期限费率的证券出借业务的情况

注：本基金本报告期内及上年度可比期间转融通证券出借业务均未发生重大关联交易事项。

7.4.10.5 各关联方投资本基金的情况

7.4.10.5.1 报告期内基金管理人运用自有资金投资本基金的情况

注：无。

7.4.10.5.2 报告期末除基金管理人之外的其他关联方投资本基金的情况

份额单位：份

平安匠心优选混合 C

关联方名称	本期末 2025年12月31日		上年度末 2024年12月31日	
	持有的 基金份额	持有的基金份额 占基金总份额的比 例 (%)	持有的 基金份额	持有的基金份额 占基金总份额的比 例 (%)
平安人寿	14,193,791.12	4.1330	-	-

注：投资相关费率符合基金合同和招募说明书等法律文件的约定

7.4.10.6 由关联方保管的银行存款余额及当期产生的利息收入

单位：人民币元

关联方名称	本期 2025年1月1日至2025年12月 31日		上年度可比期间 2024年1月1日至2024年12月31日	
	期末余额	当期利息收入	期末余额	当期利息收入
中国银行-活期	332,045,916.39	421,556.92	44,278,722.62	175,665.92

注：本基金的银行存款由基金托管人中国银行保管，按银行同业存款利率计息。

7.4.10.7 本基金在承销期内参与关联方承销证券的情况

注：本基金本报告期内及上年度可比期间均未在承销期内参与关联方承销的证券。

7.4.10.8 其他关联交易事项的说明

本基金本报告期无须作说明的其他关联交易事项。（上年度：本基金参与了无锡盛景微电子股份有限公司（证券名称：盛景微，证券代码：603375）首次公开发行股票网下申购，本次发行的主承销商光大证券股份有限公司为基金托管人中国银行的关联方，基金获配数量 714 股，获配总金额 27,260.52 元。）

7.4.11 利润分配情况

注：本基金本报告期内未进行利润分配。

7.4.12 期末（2025 年 12 月 31 日）本基金持有的流通受限证券

7.4.12.1 因认购新发/增发证券而于期末持有的流通受限证券

金额单位：人民币元

7.4.12.1.1 受限证券类别：股票										
证券代码	证券名称	成功认购日	受限期	流通受限类型	认购价格	期末估值单价	数量（单位：股）	期末成本总额	期末估值总额	备注
001221	悍高集团	2025年7月23日	6个月	新股锁定	15.43	56.94	160	2,468.80	9,110.40	-
001280	中国铝业	2025年11月25日	6个月	新股锁定	17.89	45.36	2,277	40,735.53	103,284.72	-
001285	瑞立科密	2025年9月23日	6个月	新股锁定	42.28	56.08	137	5,792.36	7,682.96	-
001386	马可波罗	2025年10月15日	6个月	新股锁定	13.75	18.53	1,626	22,357.50	30,129.78	-

		日								
001388	信通电子	2025年6月24日	6个月	新股锁定	16.42	42.94	94	1,543.48	4,036.36	-
001396	誉帆科技	2025年12月23日	6个月	新股锁定	22.29	35.39	69	1,538.01	2,441.91	-
301491	汉桑科技	2025年7月29日	6个月	新股锁定	28.91	55.11	245	7,082.95	13,501.95	-
301563	云汉芯城	2025年9月23日	6个月	新股锁定	27.00	133.69	110	2,970.00	14,705.90	-
301575	艾芬达	2025年9月3日	6个月	新股锁定	27.69	49.55	126	3,488.94	6,243.30	-
301584	建发致新	2025年9月18日	6个月	新股锁定	7.05	26.82	447	3,151.35	11,988.54	-
301609	山大电力	2025年7月16日	6个月	新股锁定	14.66	40.99	277	4,060.82	11,354.23	-
301656	联合动力	2025年9月17日	6个月	新股锁定	12.48	25.46	7,395	92,289.60	188,276.70	-
301667	纳百川	2025年12月	6个月	新股锁	22.63	57.07	151	3,417.13	8,617.57	-

		月 10 日		定							
301668	昊 创 瑞 通	2025 年 9 月 15 日	6 个 月	新 股 锁 定	21.00	44.80	165	3,465.00	7,392.00	-	
301687	新 广 益	2025 年 12 月 24 日	6 个 月	新 股 锁 定	21.93	54.39	195	4,276.35	10,606.05	-	
601026	道 生 天 合	2025 年 10 月 9 日	6 个 月	新 股 锁 定	5.98	14.28	451	2,696.98	6,440.28	-	
603092	德 力 佳	2025 年 10 月 30 日	6 个 月	新 股 锁 定	46.68	55.66	146	6,815.28	8,126.36	-	
603248	锡 华 科 技	2025 年 12 月 16 日	6 个 月	新 股 锁 定	10.10	16.30	260	2,626.00	4,238.00	-	
603262	技 源 集 团	2025 年 7 月 16 日	6 个 月	新 股 锁 定	10.88	28.10	155	1,686.40	4,355.50	-	
603334	丰 倍 生 物	2025 年 10 月 29 日	6 个 月	新 股 锁 定	24.49	32.82	88	2,155.12	2,888.16	-	
603370	华 新	2025 年 8	6 个 月	新 股	18.60	46.35	82	1,525.20	3,800.70	-	

	精科	月 27 日		锁定						
603376	大明电子	2025 年 10 月 28 日	6个 月	新股 锁定	12.55	26.21	111	1,393.05	2,909.31	-
603406	天富龙	2025 年 7 月 30 日	6个 月	新股 锁定	23.60	40.16	153	3,610.80	6,144.48	-
603418	友升股份	2025 年 9 月 16 日	6个 月	新股 锁定	46.36	59.06	139	6,444.04	8,209.34	-
688506	百利天恒	2025 年 9 月 29 日	6个 月	非公 开发 行	317.00	309.88	31,546	10,000,082.00	9,775,474.48	-
688729	屹唐股份	2025 年 7 月 1 日	6个 月	新股 锁定	8.45	24.28	3,505	29,617.25	85,101.40	-
688783	西安奕材	2025 年 10 月 20 日	9个 月	新股 锁定	8.62	18.39	44,370	382,469.40	815,964.30	-
688795	摩尔线程	2025 年 11 月 26 日	9个 月	新股 锁定	114.28	416.02	8,417	961,894.76	3,501,640.34	-
688802	沐曦股份	2025 年 12 月 9	9个 月	新股 锁定	104.66	399.40	3,994	418,012.04	1,595,203.60	-

		日								
688805	健信超导	2025年12月17日	6个月	新股锁定	18.58	32.37	265	4,923.70	8,578.05	-
688809	强一股份	2025年12月23日	6个月	新股锁定	85.09	203.31	259	22,038.31	52,657.29	-

注：1. 基金可使用以基金名义开设的股票账户，选择网上或者网下一种方式进行新股申购。其中基金参与网下申购获得的新股中需要限售的部分或作为战略投资者参与配售获得的新股，在新股上市后的约定期限内不能自由转让；基金参与网上申购获配的新股，从新股获配日至新股上市日之间不能自由转让。2. 基金参与上市公司向特定对象发行股票所获得的股票，自发行结束之日起6个月内不得转让。3. 基金作为特定投资者，认购首次公开发行股票时公司股东公开发售股份，所认购的股份自发行结束之日起12个月内不得转让。4. 基金通过询价转让受让的科创板股份，在受让后6个月内不得转让。5. 基金通过大宗交易方式受让的原上市公司大股东减持或者特定股东减持的股份，在受让后6个月内，不得转让所受让的股份。

7.4.12.2 期末持有的暂时停牌等流通受限股票

注：本基金本报告期末未持有暂时停牌等流通受限股票。

7.4.12.3 期末债券正回购交易中作为抵押的债券

7.4.12.3.1 银行间市场债券正回购

注：本基金本报告期末无从事银行间市场债券正回购交易形成的卖出回购证券款余额。

7.4.12.3.2 交易所市场债券正回购

本基金本报告期末无从事交易所债券正回购交易形成的卖出回购证券款余额。

7.4.12.4 期末参与转融通证券出借业务的证券

注：本基金本报告期末无参与转融通证券出借业务的证券。

7.4.13 金融工具风险及管理

7.4.13.1 风险管理政策和组织架构

本基金在日常经营活动中由金融工具产生的风险主要包括信用风险、流动性风险及市场风险。本基金管理人制定了政策和程序来识别及分析这些风险，并设定适当的风险限额及内部控制流程，

通过可靠的管理及信息系统持续监控上述各类风险。

本基金管理人秉承全面风险管理的理念，将风险管理融入业务中，建立了由风险管理委员会、风险控制委员会、风控负责人、督察长、风险管理部门以及各个业务部门构成的风险管理架构体系。各部门负责人为其所在部门风险管理的第一责任人，公司员工在其岗位职责范围内承担相应风险管理责任。本基金管理人设立风险管理部门，风险管理部门对公司的风险管理进行独立评估、监控、检查并及时向管理层汇报。

7.4.13.2 信用风险

信用风险是指基金在交易过程中因交易对手未履行合约责任，或者基金所投资证券的发行人出现违约、拒绝支付到期本息等导致基金资产损失和收益变化的风险。

本基金的投资范围及投资比例符合相关法律法规的要求、相关监管机构的相关规定及本基金的合同要求。本基金管理人通过建立和完善内部信用评级体系和交易对手库，对发行人及债券投资进行内部评级，对交易对手的资信状况进行充分评估、设定授信额度，以控制可能出现的信用风险。本基金的活期银行存款存放在具有托管资格的银行；本基金存放定期存款前，均对交易对手进行信用评估以控制相应的信用风险，因而与银行存款相关的信用风险不重大。本基金在交易所进行的交易均与中国证券登记结算有限责任公司完成证券交收和款项清算，因此违约风险发生的可能性很小；本基金在银行间同业市场仅与达到本基金管理人既定信用政策标准的交易对手进行交易，并对证券交割方式进行限制，以控制相应的信用风险。

本基金管理人还通过分散化投资以分散信用风险。本基金投资于一家公司发行的证券市值不超过基金资产净值的 10%，且本基金与由本基金管理人管理的其他基金共同持有一家公司的证券，不得超过该证券余额的 10%。（完全按照有关指数的构成比例进行证券投资的基金品种可以不受此条款规定的比例限制）

于本报告期末，本基金未持有债券和资产支持证券投资（上年度末：同）。

7.4.13.3 流动性风险

流动性风险，是指基金管理人未能以合理价格及时变现基金资产以支付投资者赎回款项的风险。本基金的流动性风险一方面来自于投资品种所处的交易市场不活跃而带来的变现困难，另一方面来自于基金份额持有人可依据基金合同约定要求赎回其持有的基金份额。

本基金的基金管理人专业审慎、勤勉尽责地管控本基金的流动性风险，全覆盖、多维度的建立以压力测试为核心的流动性风险监测与预警制度，确保本基金组合的资产变现能力与投资者赎回需求匹配与平衡。

7.4.13.3.1 报告期内本基金组合资产的流动性风险分析

本基金的基金管理人在基金运作过程中严格按照《公开募集证券投资基金运作管理办法》及《公开募集开放式证券投资基金流动性风险管理规定》（自 2017 年 10 月 1 日起施行）等法规的要求对本基金组合资产的流动性风险进行管理，通过独立的风险管理部门对本基金的组合持仓集中度指标、流通受限制的投资品种比例以及组合在短期内变现能力的综合指标等流动性指标进行持续的监测和分析。

本基金投资于一家公司发行的证券市值不超过基金资产净值的 10%，且本基金与由本基金的基金管理人管理的其他基金共同持有一家上市公司发行的证券不得超过该证券的 10%。由本基金的基金管理人管理的所有开放式基金于开放期内共同持有一家上市公司发行的可流通股股票不得超过该上市公司可流通股股票的 15%，由本基金的基金管理人管理的全部投资组合持有一家上市公司发行的可流通股股票，不得超过该上市公司可流通股股票的 30%（完全按照有关指数构成比例进行证券投资的开放式基金及中国证监会认定的特殊投资组合不受该比例限制）。

本基金所持部分证券在证券交易所上市，其余亦可在银行间同业市场交易，部分基金资产流通暂时受限制不能自由转让的情况参见附注 7.4.12。此外，本基金可通过卖出回购金融资产方式借入短期资金应对流动性需求，其上限一般不超过基金持有的债券投资的公允价值。本基金主动投资于流动性受限资产的市值合计不得超过基金资产净值的 15%。

本基金的基金管理人对其管理的所有开放式基金于开放期内，对基金组合资产中 7 个工作日可变现资产的可变现价值进行审慎评估与测算，确保每日确认的净赎回申请不得超过 7 个工作日可变现资产的可变现价值。

同时，本基金的基金管理人通过合理分散逆回购交易的到期日与交易对手的集中度；按照穿透原则对交易对手的财务状况、偿付能力及杠杆水平等进行必要的尽职调查与严格的准入管理，以及对不同的交易对手实施交易额度管理并进行动态调整等措施严格管理本基金从事逆回购交易的流动性风险和交易对手风险。此外，本基金的基金管理人建立了逆回购交易质押品管理制度：根据质押品的资质确定质押率水平；持续监测质押品的风险状况与价值变动以确保质押品按公允价值计算足额；并在与私募类证券资管产品及中国证监会认定的其他主体为交易对手开展逆回购交易时，可接受质押品的资质要求与基金合同约定的投资范围保持一致。

7.4.13.4 市场风险

市场风险是指金融工具的公允价值或未来现金流量因市场价格变动而发生波动的风险，包括利率风险、外汇风险和其他价格风险。本基金管理人通过对不同类型的风险分别设定风险限制，并由独立于投资部门的风险管理人员监控、报告以及定期风险回顾的方法管理投资组合的市场风

险。

7.4.13.4.1 利率风险

利率风险是指金融工具的公允价值或未来现金流量因市场利率变动而发生波动的风险。

本基金管理人通过由风险管理人员定期监控组合中债券投资部分的利率风险，及时调整投资组合久期等方法管理利率风险。

下表统计了本基金的利率风险敞口。表中所示为本基金资产及负债的账面价值，并按照合同约定的重新定价日或到期日进行了分类。

7.4.13.4.1.1 利率风险敞口

单位：人民币元

本期末 2025年12月31日	1年以内	1-5年	5年以上	不计息	合计
资产					
货币资金	332,045,916.39	-	-	-	332,045,916.39
结算备付金	7,428,576.69	-	-	-	7,428,576.69
存出保证金	601,158.75	-	-	-	601,158.75
交易性金融资产	-	-	-	2,259,886,528.16	2,259,886,528.16
应收股利	-	-	-	2,034,182.43	2,034,182.43
应收申购款	-	-	-	310,004,555.72	310,004,555.72
应收清算款	-	-	-	13,031,799.71	13,031,799.71
资产总计	340,075,651.83	-	-	2,584,957,066.02	2,925,032,717.85
负债					
应付赎回款	-	-	-	376,781,291.70	376,781,291.70
应付管理人报酬	-	-	-	2,574,752.60	2,574,752.60
应付托管费	-	-	-	429,125.41	429,125.41
应付销售服务费	-	-	-	466,833.70	466,833.70
其他负债	-	-	-	1,552,362.67	1,552,362.67
负债总计	-	-	-	381,804,366.08	381,804,366.08
利率敏感度缺口	340,075,651.83	-	-	2,203,152,699.94	2,543,228,351.77
上年度末 2024年12月31日	1年以内	1-5年	5年以上	不计息	合计
资产					
货币资金	44,278,722.62	-	-	-	44,278,722.62
结算备付金	4,309,882.25	-	-	-	4,309,882.25
存出保证金	215,157.72	-	-	-	215,157.72
交易性金融资产	-	-	-	549,665,376.49	549,665,376.49
应收申购款	-	-	-	9,641.96	9,641.96
应收清算款	-	-	-	69,168.64	69,168.64

资产总计	48,803,762.59	-	-	549,744,187.09	598,547,949.68
负债					
应付赎回款	-	-	-	2,112,987.65	2,112,987.65
应付管理人报酬	-	-	-	604,341.92	604,341.92
应付托管费	-	-	-	100,723.67	100,723.67
应付清算款	-	-	-	9,685,640.96	9,685,640.96
应付销售服务费	-	-	-	43,231.29	43,231.29
其他负债	-	-	-	648,960.59	648,960.59
负债总计	-	-	-	13,195,886.08	13,195,886.08
利率敏感度缺口	48,803,762.59	-	-	-536,548,301.01	585,352,063.60

注：表中所示为本基金资产及负债的账面价值，并按照合约规定的利率重新定价日或到期日孰早者予以分类。

7.4.13.4.1.2 利率风险的敏感性分析

注：于本报告期末，本基金未持有交易性债券投资和交易性资产支持证券投资（上年度末：同），因此市场利率的变动对于本基金资产净值无重大影响（上年度末：同）。

7.4.13.4.2 外汇风险

外汇风险是指金融工具的公允价值或未来现金流量因外汇汇率变动而发生波动的风险。本基金持有以非记账本位币人民币计价的资产和负债，因此存在相应的外汇风险。基金管理人每日对本基金的外汇头寸进行监控。

7.4.13.4.2.1 外汇风险敞口

单位：人民币元

项目	本期末 2025年12月31日			
	美元 折合人民币	港币 折合人民币	其他币种 折合人民币	合计
以外币计价的资产				
交易性金融资产	-	288,989,884.82	-	288,989,884.82
资产合计	-	288,989,884.82	-	288,989,884.82
以外币计价的负债				
负债合计	-	-	-	-
资产负债表外 外汇风险敞口净额	-	288,989,884.82	-	288,989,884.82
项目	上年度末			

	2024 年 12 月 31 日			
	美元 折合人民币	港币 折合人民币	其他币种 折合人民币	合计
以外币计价的资产				
交易性金融资产	-	150,166,081.52	-	150,166,081.52
资产合计	-	150,166,081.52	-	150,166,081.52
以外币计价的负债				
负债合计	-	-	-	-
资产负债表外 外汇风险敞口净额	-	150,166,081.52	-	150,166,081.52

7.4.13.4.2.2 外汇风险的敏感性分析

假设	除市场汇率以外的其他市场变量保持不变		
分析	相关风险变量的变动	对资产负债表日基金资产净值的影响金额（单位：人民币元）	
		本期末（2025 年 12 月 31 日）	上年度末（2024 年 12 月 31 日）
	所有外币相对于人民币升值 5%	14,449,494.24	7,508,304.08
	所有外币相对于人民币贬值 5%	-14,449,494.24	-7,508,304.08

7.4.13.4.3 其他价格风险

其他价格风险是指金融工具的公允价值或未来现金流量因除外汇风险和利率风险以外的市场价格变动而发生波动的风险。本基金主要投资于证券交易所上市或银行间同业市场交易的证券，所面临的最大价格风险由所持有的金融工具的公允价值决定。本基金通过投资组合的分散化降低其它价格风险，并且本基金管理人每日对本基金所持有的证券价格实施监控。

经测算本基金面临的其他价格风险列示如下：

7.4.13.4.3.1 其他价格风险敞口

金额单位：人民币元

项目	本期末 2025 年 12 月 31 日	上年度末 2024 年 12 月 31 日

	公允价值	占基金资产净值比例 (%)	公允价值	占基金资产净值比例 (%)
交易性金融资产—股票投资	2,259,886,528.16	88.86	549,665,376.49	93.90
交易性金融资产—基金投资	-	-	-	-
交易性金融资产—贵金属投资	-	-	-	-
衍生金融资产—权证投资	-	-	-	-
其他	-	-	-	-
合计	2,259,886,528.16	88.86	549,665,376.49	93.90

7.4.13.4.3.2 其他价格风险的敏感性分析

假设	除“沪深 300 指数”以外的其他市场变量保持不变		
分析	相关风险变量的变动	对资产负债表日基金资产净值的影响金额（单位：人民币元）	
		本期末（2025 年 12 月 31 日）	上年度末（2024 年 12 月 31 日）
	沪深 300 指数上升 5%	154,898,086.37	30,370,870.66
沪深 300 指数下降 5%	-154,898,086.37	-30,370,870.66	

7.4.13.4.4 采用风险价值法管理风险

注：无

7.4.14 公允价值

7.4.14.1 金融工具公允价值计量的方法

公允价值计量结果所属的层次，由对公允价值计量整体而言具有重要意义的输入值所属的最低层次决定：

第一层次：相同资产或负债在活跃市场上未经调整的报价。

第二层次：除第一层次输入值外相关资产或负债直接或间接可观察的输入值。

第三层次：相关资产或负债的不可观察输入值。

7.4.14.2 持续的以公允价值计量的金融工具

7.4.14.2.1 各层次金融工具的公允价值

单位：人民币元

公允价值计量结果所属的层次	本期末 2025 年 12 月 31 日	上年度末 2024 年 12 月 31 日
第一层次	2,243,575,424.20	549,477,219.38
第二层次	-	-
第三层次	16,311,103.96	188,157.11
合计	2,259,886,528.16	549,665,376.49

7.4.14.2.2 公允价值所属层次间的重大变动

<p>本基金以导致各层次之间转换的事项发生的当期期初为确认各层次之间转换的时点。</p> <p>对于证券交易所上市的股票和债券，若出现重大事项停牌、交易不活跃（包括涨跌停时的交易不活跃）、或属于非公开发行等情况，本基金不会于停牌日至交易恢复活跃日期间、交易不活跃期间及限售期间将相关股票和债券的公允价值列入第一层次；根据估值调整中采用的不可观察输入值对于公允价值的影响程度，确定相关股票和债券的公允价值应属第二层次还是第三层次。</p>
--

7.4.14.2.3 第三层次公允价值余额及变动情况

7.4.14.2.3.1 第三层次公允价值余额及变动情况

单位：人民币元

项目	本期 2025 年 1 月 1 日至 2025 年 12 月 31 日		
	交易性金融资产		合计
	债券投资	股票投资	
期初余额	-	188,157.11	188,157.11
当期购买	-	12,046,628.15	12,046,628.15
当期出售/结算	-	-	-
转入第三层次	-	-	-
转出第三层次	-	188,157.11	188,157.11
当期利得或损失总额	-	4,264,475.81	4,264,475.81
其中：计入损益的利得或损失	-	4,264,475.81	4,264,475.81
计入其他综合收益的利得或损失	-	-	-
期末余额	-	16,311,103.96	16,311,103.96
期末仍持有的第三层次金融资产计入本期损益的未实现利得或损失的变动—	-	4,264,475.81	4,264,475.81

一公允价值变动损益			
项目	上年度可比期间 2024年1月1日至2024年12月31日		
	交易性金融资产		合计
	债券投资	股票投资	
期初余额	-	191,143.85	191,143.85
当期购买	-	78,935.70	78,935.70
当期出售/结算	-	-	-
转入第三层次	-	-	-
转出第三层次	-	191,143.85	191,143.85
当期利得或损失总额	-	109,221.41	109,221.41
其中：计入损益的利得或损失	-	109,221.41	109,221.41
计入其他综合收益的利得或损失	-	-	-
期末余额	-	188,157.11	188,157.11
期末仍持有的第三层次金融资产计入本期损益的未实现利得或损失的变动——公允价值变动损益	-	109,221.41	109,221.41

注：于 2025 年 12 月 31 日，本基金持有的第三层次的交易性金融资产均为证券交易所上市交易但尚在限售期内的股票投资。于 2025 年度，本基金从第三层次转出的交易性金融资产均为限售期结束可正常交易的股票投资。计入损益的利得或损失分别计入利润表中的公允价值变动损益、投资收益等项目。

7.4.14.2.3.2 使用重要不可观察输入值的第三层次公允价值计量的情况

单位：人民币元

项目	本期末公允价值	采用的估值技术	不可观察输入值		
			名称	范围/加权平均值	与公允价值之间的关系
流通受限股票	16,311,103.96	平均价格亚式期权模型	预期年化波动率	18.00%-303.23%	负相关
项目	上年度末公允价值	采用的估值技术	不可观察输入值		
			名称	范围/加权平均值	与公允价值之间的关系
流通受限股票	188,157.11	平均价格亚式期权	预期年化波动率	26.65%-425.59%	负相关

		模型			
--	--	----	--	--	--

7.4.14.3 非持续的以公允价值计量的金融工具的说明

于 2025 年 12 月 31 日，本基金未持有非持续的以公允价值计量的金融资产（2024 年 12 月 31 日：同）。

7.4.14.4 不以公允价值计量的金融工具的相关说明

不以公允价值计量的金融资产和负债主要包括应收款项和其他金融负债，其账面价值与公允价值相差很小。

7.4.15 有助于理解和分析会计报表需要说明的其他事项

本基金本报告期末无需要说明有助于理解和分析会计报表的其他事项。

§ 8 投资组合报告

8.1 期末基金资产组合情况

金额单位：人民币元

序号	项目	金额	占基金总资产的比例 (%)
1	权益投资	2,259,886,528.16	77.26
	其中：股票	2,259,886,528.16	77.26
2	基金投资	-	-
3	固定收益投资	-	-
	其中：债券	-	-
	资产支持证券	-	-
4	贵金属投资	-	-
5	金融衍生品投资	-	-
6	买入返售金融资产	-	-
	其中：买断式回购的买入返售金融资产	-	-
7	银行存款和结算备付金合计	339,474,493.08	11.61
8	其他各项资产	325,671,696.61	11.13
9	合计	2,925,032,717.85	100.00

注：本基金本报告期末通过港股通交易机制投资的港股公允价值为 288,989,884.82 元，占净值比例 11.36%。

8.2 报告期末按行业分类的股票投资组合

8.2.1 报告期末按行业分类的境内股票投资组合

金额单位：人民币元

代码	行业类别	公允价值（元）	占基金资产净值比例 (%)
----	------	---------	---------------

A	农、林、牧、渔业	-	-
B	采矿业	51,957,283.72	2.04
C	制造业	1,682,949,311.44	66.17
D	电力、热力、燃气及水生产和供应业	-	-
E	建筑业	-	-
F	批发和零售业	26,694.44	0.00
G	交通运输、仓储和邮政业	29,105,937.00	1.14
H	住宿和餐饮业	-	-
I	信息传输、软件和信息技术服务业	202,069,595.58	7.95
J	金融业	-	-
K	房地产业	-	-
L	租赁和商务服务业	-	-
M	科学研究和技术服务业	4,787,821.16	0.19
N	水利、环境和公共设施管理业	-	-
O	居民服务、修理和其他服务业	-	-
P	教育	-	-
Q	卫生和社会工作	-	-
R	文化、体育和娱乐业	-	-
S	综合	-	-
	合计	1,970,896,643.34	77.50

8.2.2 报告期末按行业分类的港股通投资股票投资组合

行业类别	公允价值（人民币）	占基金资产净值比例（%）
原材料	-	-
周期性消费品	92,093,752.75	3.62
非周期性消费品	-	-
能源	-	-
金融	-	-
医疗	124,905,372.52	4.91
工业	-	-
地产业	-	-
信息科技	49,970,888.20	1.96
电信服务	22,019,871.35	0.87
公用事业	-	-
合计	288,989,884.82	11.36

注：以上分类采用全球行业分类标准。

8.3 期末按公允价值占基金资产净值比例大小排序的所有股票投资明细

金额单位：人民币元

序号	股票代码	股票名称	数量（股）	公允价值（元）	占基金资产净值比例（%）
----	------	------	-------	---------	--------------

1	688256	寒武纪	105,420	142,902,081.00	5.62
2	688382	益方生物	5,031,553	137,059,503.72	5.39
3	688008	澜起科技	1,081,784	127,434,155.20	5.01
4	601231	环旭电子	3,809,882	114,296,460.00	4.49
5	688652	京仪装备	1,145,797	112,643,303.07	4.43
6	688019	安集科技	363,295	79,169,246.40	3.11
7	688401	路维光电	1,573,864	76,820,301.84	3.02
8	000528	柳 工	6,413,396	76,127,010.52	2.99
9	601058	赛轮轮胎	4,650,492	75,244,960.56	2.96
10	01364	古茗	3,113,600	69,687,946.33	2.74
11	01530	三生制药	3,177,000	69,385,233.95	2.73
12	002831	裕同科技	2,323,000	66,228,730.00	2.60
13	688200	华峰测控	316,188	60,138,957.60	2.36
14	600521	华海药业	3,509,140	59,550,105.80	2.34
15	300395	菲利华	584,386	58,613,915.80	2.30
16	002448	中原内配	4,455,400	57,608,322.00	2.27
17	301162	国能日新	1,118,580	57,338,410.80	2.25
18	01385	上海复旦	1,220,000	49,939,395.09	1.96
19	600760	中航沈飞	888,600	49,894,890.00	1.96
20	002202	金风科技	2,430,900	49,590,360.00	1.95
21	002064	华峰化学	4,449,100	48,940,100.00	1.92
22	601799	星宇股份	388,000	47,867,560.00	1.88
23	603092	德力佳	700,546	43,776,122.36	1.72
24	09926	康方生物	405,000	41,335,863.30	1.63
25	600309	万华化学	508,300	38,976,444.00	1.53
26	688192	迪哲医药	668,914	38,529,446.40	1.51
27	002683	广东宏大	773,500	36,973,300.00	1.45
28	300049	福瑞医科	444,098	31,268,940.18	1.23
29	600029	南方航空	3,633,700	29,105,937.00	1.14
30	300223	北京君正	263,900	27,983,956.00	1.10
31	300487	蓝晓科技	434,300	26,818,025.00	1.05
32	688392	骄成超声	237,311	26,626,294.20	1.05
33	688278	特宝生物	298,834	25,006,429.12	0.98
34	603986	兆易创新	114,500	24,531,625.00	0.96
35	688234	天岳先进	255,425	22,702,174.00	0.89
36	00700	腾讯控股	40,700	22,019,871.35	0.87
37	01318	毛戈平	259,800	19,171,440.63	0.75
38	300782	卓胜微	216,800	17,664,864.00	0.69
39	601899	紫金矿业	431,700	14,880,699.00	0.59
40	002475	立讯精密	261,400	14,823,994.00	0.58
41	09606	映恩生物-B	52,400	14,113,426.69	0.55
42	688458	美芯晟	330,891	13,116,519.24	0.52
43	300893	松原安全	465,252	10,998,557.28	0.43

44	688506	百利天恒	31,546	9,775,474.48	0.38
45	688796	百奥赛图	90,469	4,758,669.40	0.19
46	688795	摩尔线程	8,417	3,501,640.34	0.14
47	02367	巨子生物	107,600	3,234,365.79	0.13
48	002532	天山铝业	182,900	2,959,322.00	0.12
49	688545	兴福电子	57,646	2,164,607.30	0.09
50	688368	晶丰明源	15,846	1,829,103.78	0.07
51	688802	沐曦股份	3,994	1,595,203.60	0.06
52	002311	海大集团	17,828	987,314.64	0.04
53	688783	西安奕材	44,473	818,415.70	0.03
54	002078	太阳纸业	26,400	415,800.00	0.02
55	301656	联合动力	7,395	188,276.70	0.01
56	301687	新广益	1,942	135,202.09	0.01
57	001280	中国铀业	2,277	103,284.72	0.00
58	688729	屹唐股份	3,505	85,101.40	0.00
59	06990	科伦博泰生物 - B	200	70,848.58	0.00
60	603248	锡华科技	2,592	55,472.04	0.00
61	688809	强一股份	259	52,657.29	0.00
62	00981	中芯国际	488	31,493.11	0.00
63	001386	马可波罗	1,626	30,129.78	0.00
64	001396	誉帆科技	688	29,151.76	0.00
65	603049	中策橡胶	396	22,156.20	0.00
66	301563	云汉芯城	110	14,705.90	0.00
67	301491	汉桑科技	245	13,501.95	0.00
68	301584	建发致新	447	11,988.54	0.00
69	301609	山大电力	277	11,354.23	0.00
70	001221	悍高集团	160	9,110.40	0.00
71	301667	纳百川	151	8,617.57	0.00
72	688805	健信超导	265	8,578.05	0.00
73	603418	友升股份	139	8,209.34	0.00
74	001285	瑞立科密	137	7,682.96	0.00
75	301668	昊创瑞通	165	7,392.00	0.00
76	601026	道生天合	451	6,440.28	0.00
77	301575	艾芬达	126	6,243.30	0.00
78	603406	天富龙	153	6,144.48	0.00
79	603262	技源集团	155	4,355.50	0.00
80	001388	信通电子	94	4,036.36	0.00
81	603370	华新精科	82	3,800.70	0.00
82	603376	大明电子	111	2,909.31	0.00
83	603334	丰倍生物	88	2,888.16	0.00

8.4 报告期内股票投资组合的重大变动

8.4.1 累计买入金额超出期初基金资产净值 2%或前 20 名的股票明细

金额单位：人民币元

序号	股票代码	股票名称	本期累计买入金额	占期初基金资产净值比例(%)
1	688652	京仪装备	166,409,122.83	28.43
2	688008	澜起科技	163,444,819.31	27.92
3	688382	益方生物	152,115,164.82	25.99
4	688256	寒武纪	150,527,070.21	25.72
5	601058	赛轮轮胎	119,677,290.92	20.45
6	01385	上海复旦	114,417,159.76	19.55
7	601231	环旭电子	104,631,517.37	17.87
8	600521	华海药业	103,495,602.60	17.68
9	688019	安集科技	102,121,183.72	17.45
10	688099	晶晨股份	94,652,993.88	16.17
11	600760	中航沈飞	89,697,797.61	15.32
12	01952	云顶新耀	85,913,463.30	14.68
13	000528	柳工	84,528,089.45	14.44
14	688401	路维光电	81,158,514.88	13.86
15	688200	华峰测控	76,251,768.23	13.03
16	688408	中信博	72,427,622.11	12.37
17	01364	古茗	70,104,574.47	11.98
18	02333	长城汽车	62,843,161.41	10.74
19	01530	三生制药	62,225,814.98	10.63
20	301162	国能日新	60,607,173.12	10.35
21	688392	骄成超声	60,419,934.25	10.32
22	002831	裕同科技	59,935,687.52	10.24
23	601799	星宇股份	58,198,218.46	9.94
24	01347	华虹半导体	54,671,676.44	9.34
25	01177	中国生物制药	54,419,944.53	9.30
26	300723	一品红	51,377,104.80	8.78
27	300037	新宙邦	50,842,915.80	8.69
28	002448	中原内配	50,648,557.37	8.65
29	603092	德力佳	50,041,507.75	8.55
30	002202	金风科技	49,681,636.00	8.49
31	09926	康方生物	49,427,097.86	8.44
32	688192	迪哲医药	49,362,464.29	8.43
33	002683	广东宏大	46,668,240.59	7.97
34	002475	立讯精密	46,132,335.30	7.88
35	002027	分众传媒	46,073,567.00	7.87
36	02367	巨子生物	43,150,875.61	7.37
37	688123	聚辰股份	40,902,299.98	6.99
38	688213	思特威	40,709,361.67	6.95

39	002064	华峰化学	40,330,077.44	6.89
40	688484	南芯科技	37,914,527.78	6.48
41	600309	万华化学	37,913,560.00	6.48
42	00981	中芯国际	36,981,481.57	6.32
43	09969	诺诚健华	36,184,221.27	6.18
44	603986	兆易创新	36,057,230.10	6.16
45	688220	翱捷科技	35,579,542.11	6.08
46	300487	蓝晓科技	34,919,985.30	5.97
47	605499	东鹏饮料	34,781,863.36	5.94
48	300049	福瑞医科	33,015,973.69	5.64
49	601899	紫金矿业	32,467,265.00	5.55
50	300204	舒泰神	31,656,767.00	5.41
51	688052	纳芯微	29,408,503.51	5.02
52	01093	石药集团	29,107,823.30	4.97
53	688602	康鹏科技	28,858,131.69	4.93
54	603179	新泉股份	28,425,738.51	4.86
55	01318	毛戈平	27,054,921.43	4.62
56	000951	中国重汽	25,974,598.60	4.44
57	688111	金山办公	25,937,505.51	4.43
58	688012	中微公司	25,473,431.56	4.35
59	300223	北京君正	24,835,468.00	4.24
60	600029	南方航空	24,782,495.00	4.23
61	688278	特宝生物	24,723,390.73	4.22
62	603267	鸿远电子	24,330,484.90	4.16
63	688553	汇宇制药	23,303,751.93	3.98
64	688234	天岳先进	22,955,343.82	3.92
65	09992	泡泡玛特	22,455,635.02	3.84
66	002648	卫星化学	22,185,555.00	3.79
67	600582	天地科技	21,473,264.00	3.67
68	000683	博源化工	21,447,018.80	3.66
69	09606	映恩生物-B	21,171,576.70	3.62
70	600426	华鲁恒升	21,068,557.00	3.60
71	002049	紫光国微	21,067,552.60	3.60
72	603162	海通发展	19,899,122.80	3.40
73	002149	西部材料	19,743,476.00	3.37
74	688002	睿创微纳	18,524,506.37	3.16
75	301611	珂玛科技	17,770,120.00	3.04
76	300782	卓胜微	17,480,873.00	2.99
77	00700	腾讯控股	17,427,450.68	2.98
78	300395	菲利华	17,023,152.70	2.91
79	688289	圣湘生物	14,835,130.35	2.53
80	688591	泰凌微	14,794,299.80	2.53
81	300416	苏试试验	13,143,738.23	2.25

82	02268	药明合联	13,033,578.83	2.23
83	002011	盾安环境	12,690,609.00	2.17
84	01810	小米集团-W	12,549,094.76	2.14
85	000733	振华科技	12,082,811.00	2.06
86	300893	松原安全	12,073,498.16	2.06

注：“买入金额”按买卖成交金额（成交单价乘以成交数量）填列，不考虑相关交易费用。

8.4.2 累计卖出金额超出期初基金资产净值 2%或前 20 名的股票明细

金额单位：人民币元

序号	股票代码	股票名称	本期累计卖出金额	占期初基金资产净值比例(%)
1	688652	京仪装备	138,400,894.41	23.64
2	688008	澜起科技	116,921,287.89	19.97
3	01952	云顶新耀	114,297,733.68	19.53
4	688019	安集科技	109,148,263.43	18.65
5	01385	上海复旦	101,738,630.35	17.38
6	688099	晶晨股份	91,551,900.83	15.64
7	002475	立讯精密	85,730,129.33	14.65
8	00981	中芯国际	81,587,467.35	13.94
9	01347	华虹半导体	71,310,557.54	12.18
10	688408	中信博	70,608,493.10	12.06
11	601058	赛轮轮胎	66,685,929.00	11.39
12	300037	新宙邦	66,027,600.23	11.28
13	300723	一品红	63,513,678.40	10.85
14	02333	长城汽车	59,878,597.33	10.23
15	02367	巨子生物	53,844,473.67	9.20
16	688392	骄成超声	53,661,678.96	9.17
17	603179	新泉股份	52,394,228.49	8.95
18	01177	中国生物制药	51,413,098.02	8.78
19	09969	诺诚健华	50,757,351.19	8.67
20	002683	广东宏大	48,827,335.00	8.34
21	09926	康方生物	48,010,868.07	8.20
22	002027	分众传媒	44,400,524.00	7.59
23	688200	华峰测控	40,266,498.41	6.88
24	688123	聚辰股份	39,550,983.57	6.76
25	600760	中航沈飞	38,108,531.30	6.51
26	688213	思特威	37,901,942.31	6.48
27	601799	星宇股份	37,697,595.00	6.44
28	01093	石药集团	37,666,272.79	6.43
29	002311	海大集团	36,085,040.20	6.16
30	688192	迪哲医药	35,611,221.25	6.08
31	688111	金山办公	34,819,129.89	5.95
32	688220	翱捷科技	34,668,549.63	5.92
33	605499	东鹏饮料	33,184,780.00	5.67

34	688602	康鹏科技	30,168,150.43	5.15
35	688052	纳芯微	30,060,446.94	5.14
36	688484	南芯科技	29,740,150.59	5.08
37	000528	柳工	29,482,527.36	5.04
38	688378	奥来德	27,725,412.04	4.74
39	600521	华海药业	25,536,206.00	4.36
40	688012	中微公司	25,179,101.01	4.30
41	09988	阿里巴巴-W	24,839,924.70	4.24
42	603712	七一二	24,421,330.00	4.17
43	603267	鸿远电子	24,126,329.00	4.12
44	000951	中国重汽	24,056,071.33	4.11
45	601899	紫金矿业	23,240,513.00	3.97
46	000683	博源化工	22,929,848.48	3.92
47	300204	舒泰神	22,184,379.00	3.79
48	600426	华鲁恒升	22,020,323.00	3.76
49	002149	西部材料	22,014,615.60	3.76
50	600582	天地科技	21,541,077.00	3.68
51	600967	内蒙一机	20,692,803.32	3.54
52	688002	睿创微纳	20,570,959.03	3.51
53	002648	卫星化学	20,387,733.80	3.48
54	603162	海通发展	19,748,285.71	3.37
55	002049	紫光国微	19,295,664.00	3.30
56	688553	汇宇制药	19,112,390.43	3.27
57	601231	环旭电子	18,725,496.34	3.20
58	000786	北新建材	18,423,757.00	3.15
59	301611	珂玛科技	18,123,878.14	3.10
60	688578	艾力斯	17,583,111.38	3.00
61	002384	东山精密	17,243,581.00	2.95
62	00285	比亚迪电子	16,540,475.80	2.83
63	01801	信达生物	16,460,505.47	2.81
64	002202	金风科技	15,816,669.00	2.70
65	688289	圣湘生物	15,621,503.12	2.67
66	688591	泰凌微	15,265,200.69	2.61
67	09992	泡泡玛特	15,054,981.60	2.57
68	300487	蓝晓科技	14,621,202.00	2.50
69	603986	兆易创新	14,282,524.00	2.44
70	06855	亚盛医药-B	13,896,178.92	2.37
71	01810	小米集团-W	13,504,799.01	2.31
72	03690	美团-W	12,533,098.32	2.14

注：“卖出金额”按买卖成交金额（成交单价乘以成交数量）填列，不考虑相关交易费用。

8.4.3 买入股票的成本总额及卖出股票的收入总额

单位：人民币元

买入股票成本（成交）总额	4,310,369,306.25
--------------	------------------

卖出股票收入（成交）总额	3,147,644,172.41
--------------	------------------

注：“买入股票成本”或“卖出股票收入”均按买卖成交金额（成交单价乘以成交数量）填列，不考虑相关交易费用。

8.5 期末按债券品种分类的债券投资组合

注：本基金本报告期末未持有债券。

8.6 期末按公允价值占基金资产净值比例大小排序的前五名债券投资明细

注：本基金本报告期末未持有债券。

8.7 期末按公允价值占基金资产净值比例大小排序的所有资产支持证券投资明细

注：本基金本报告期末未持有资产支持证券。

8.8 报告期末按公允价值占基金资产净值比例大小排序的前五名贵金属投资明细

注：本基金本报告期末未持有贵金属投资。

8.9 期末按公允价值占基金资产净值比例大小排序的前五名权证投资明细

注：本基金本报告期末未持有权证。

8.10 本基金投资股指期货的投资政策

本基金本报告期无股指期货投资。

8.11 报告期末本基金投资的国债期货交易情况说明

8.11.1 本期国债期货投资政策

本基金本报告期无国债期货投资。

8.11.2 本期国债期货投资评价

本基金本报告期无国债期货投资。

8.12 投资组合报告附注

8.12.1 基金投资的前十名证券的发行主体本期是否出现被监管部门立案调查，或在报告编制日前一年内受到公开谴责、处罚的情形

报告期内基金投资的前十名证券的发行主体没有被监管部门立案调查，或在报告编制日前一年内受到公开谴责、处罚。

8.12.2 基金投资的前十名股票是否超出基金合同规定的备选股票库

基金投资的前十名股票中，没有投资超出基金合同规定备选库以外的股票。

8.12.3 期末其他各项资产构成

单位：人民币元

序号	名称	金额
1	存出保证金	601,158.75
2	应收清算款	13,031,799.71

3	应收股利	2,034,182.43
4	应收利息	-
5	应收申购款	310,004,555.72
6	其他应收款	-
7	待摊费用	-
8	其他	-
9	合计	325,671,696.61

8.12.4 期末持有的处于转股期的可转换债券明细

注：本基金本报告期末未持有处于转股期的可转换债券。

8.12.5 期末前十名股票中存在流通受限情况的说明

注：本基金本报告期末投资前十名股票中无流通受限的股票。

8.12.6 投资组合报告附注的其他文字描述部分

由于四舍五入原因，分项之和与合计可能有尾差。

§9 基金份额持有人信息

9.1 期末基金份额持有人户数及持有人结构

份额单位：份

份额级别	持有人户数（户）	户均持有的基金份额	持有人结构			
			机构投资者		个人投资者	
			持有份额	占总份额比例（%）	持有份额	占总份额比例（%）
平安匠心优选混合 A	7,763	177,510.43	1,095,324,411.25	79.49	282,689,056.77	20.51
平安匠心优选混合 C	12,969	26,480.68	281,628,980.54	82.01	61,799,022.43	17.99
合计	20,525	83,870.47	1,376,953,391.79	79.99	344,488,079.20	20.01

注：上述机构/个人投资者持有份额占总份额比例的计算中，对下属分级基金，比例的分母采用各自级别的份额，对合计数，比例的分母采用下属分级基金份额的合计数（即期末基金份额总额）。

9.2 期末基金管理人的从业人员持有本基金的情况

项目	份额级别	持有份额总数（份）	占基金总份额比例（%）
基金管理人所	平安匠心优选混合 A	1,976,354.87	0.1434
	平安匠心优选混合 C	70,007.83	0.0204

有从业人员持有本基金			
	合计	2,046,362.70	0.1189

注：上述从业人员持有份额占总份额比例的计算中，对下属分级基金，比例的分母采用各自级别的份额，对合计数，比例的分母采用下属分级基金份额的合计数（即期末基金份额总额）。

9.3 期末基金管理人的从业人员持有本开放式基金份额总量区间情况

项目	份额级别	持有基金份额总量的数量区间（万份）
本公司高级管理人员、基金投资和相关部门负责人持有本开放式基金	平安匠心优选混合 A	0~10
	平安匠心优选混合 C	0
	合计	0~10
本基金基金经理持有本开放式基金	平安匠心优选混合 A	>100
	平安匠心优选混合 C	0
	合计	>100

9.4 期末兼任私募资产管理计划投资经理的基金经理本人及其直系亲属持有本人管理的产品情况

注：本基金基金经理无兼任私募资产管理计划投资经理的情况。

§ 10 开放式基金份额变动

单位：份

项目	平安匠心优选混合 A	平安匠心优选混合 C
基金合同生效日（2020年2月21日）基金份额总额	5,131,939,904.63	212,779,189.52
本报告期期初基金份额总额	538,134,201.83	67,165,182.24
本报告期基金总申购份额	1,230,629,233.98	671,159,934.08
减：本报告期基金总赎回份额	390,749,967.79	394,897,113.35
本报告期基金拆分变动份额	-	-
本报告期末基金份额总额	1,378,013,468.02	343,428,002.97

§ 11 重大事件揭示

11.1 基金份额持有人大会决议

报告期内无基金份额持有人大会决议。

11.2 基金管理人、基金托管人的专门基金托管部门的重大人事变动

管理人：本报告期内，李海波先生新任公司督察长，原督察长陈特正先生转任风控负责人；游自强先生新任公司信息技术负责人，副总经理林婉文女士不再兼任信息技术负责人。公司根据《中华人民共和国公司法》以及中国证监会《关于新〈公司法〉配套制度规则实施相关过渡期安排》等有关法律法规、监管规定完成了监事会改革工作，取消了监事会。

托管人：本报告期内，经中国银行股份有限公司研究决定，聘任边济东先生为资产托管部总经理。上述人事变动已按相关规定备案、公告。

11.3 涉及基金管理人、基金财产、基金托管业务的诉讼

本报告期内，无涉及基金财产、基金管理业务、本基金托管业务的诉讼或仲裁。

11.4 基金投资策略的改变

本报告期内本基金的投资策略未有重大变化。

11.5 为基金进行审计的会计师事务所情况

报告期内基金未更换会计师事务所，容诚会计师事务所（特殊普通合伙）已为本基金提供审计服务 2 年。报告期内应支付给该事务所的报酬为 65,000.00 元。

11.6 管理人、托管人及相关从业人员受调查或处罚等情况

11.6.1 管理人受调查或处罚等情况

注：本报告期内，基金管理人无受稽查或处罚等情况。

11.6.2 管理人相关从业人员受调查或处罚等情况

注：本报告期内，管理人相关从业人员无受调查或处罚等情况。

11.6.3 托管人受调查或处罚等情况

注：本报告期内，本基金托管人的基金托管业务履职不涉及受调查或处罚等情况。

11.6.4 托管人相关从业人员受调查或处罚等情况

注：本报告期内，本基金托管人相关从业人员的基金托管业务履职不涉及受调查或处罚等情况。

11.7 基金租用证券公司交易单元的有关情况

11.7.1 基金租用证券公司交易单元进行股票投资及佣金支付情况

金额单位：人民币元

券商名称	交易单元数量	股票交易		应支付该券商的佣金		备注
		成交金额	占当期股票成交总额的比例 (%)	佣金	占当期佣金总量的比例 (%)	
中金公司	2	1,305,126,721.84	17.55	531,978.58	16.72	
财通证券	1	1,035,123,860.70	13.92	451,207.92	14.18	
国联民生证券	2	702,402,163.78	9.44	306,183.45	9.63	
浙商证券	2	692,420,115.80	9.31	289,366.81	9.10	
国金证券	1	688,089,021.44	9.25	299,937.88	9.43	
华福证券	2	470,975,063.69	6.33	205,304.43	6.45	
国海证券	1	462,715,344.39	6.22	201,698.61	6.34	
长江证券	2	411,726,890.37	5.54	176,745.09	5.56	
国信证券	2	238,963,888.60	3.21	104,164.76	3.27	
招商证券	2	173,500,338.04	2.33	74,524.34	2.34	
中邮证券	2	167,747,744.68	2.26	73,119.36	2.30	
兴业证券	2	141,976,883.60	1.91	60,381.62	1.90	
国泰海通证券	2	140,076,376.34	1.88	58,934.05	1.85	
华西证券	1	134,638,573.12	1.81	58,688.93	1.84	
天风证券	1	113,143,954.89	1.52	49,320.69	1.55	
西南证券	1	102,097,528.86	1.37	44,502.94	1.40	
东方证券	3	96,308,116.03	1.29	40,507.57	1.27	
中信证券	2	95,385,588.94	1.28	41,578.35	1.31	
国盛证券	1	84,026,429.87	1.13	34,081.84	1.07	
方正证券	2	66,145,535.00	0.89	28,833.37	0.91	

广发证券	3	57,019,599.63	0.77	24,673.60	0.78	
华泰证券	3	34,158,918.24	0.46	14,890.24	0.47	
国投证券	3	13,012,890.25	0.17	5,671.65	0.18	
德邦证券	2	10,857,293.90	0.15	4,732.79	0.15	
中信建投证券	1	29,397.59	0.00	11.76	0.00	
诚通证券	1	-	-	-	-	
华源证券	1	-	-	-	-	
平安证券	2	-	-	-	-	
申万宏源证券	2	-	-	-	-	
银河证券	2	-	-	-	-	
长城证券	1	-	-	-	-	
中泰证券	1	-	-	-	-	

注：1、基金交易单元的选择标准如下：

- (1) 财务状况良好
- (2) 经营行为规范
- (3) 合规风控能力较高
- (4) 交易、研究等服务能力较强

2、基金管理人根据上述标准，考察后与确定选用交易单元的券商签订交易单元租用协议。

3、报告期内新增交易单元的情况：新增华源证券交易单元 1 个，新增长江证券交易单元 1 个。

4、报告期内退租交易单元的情况：减少华泰证券交易单元 1 个，减少方正证券交易单元 1 个。

11.7.2 基金租用证券公司交易单元进行其他证券投资的情况

金额单位：人民币元

券商名称	债券交易		债券回购交易		权证交易	
	成交金额	占当期债券成交总额的比例 (%)	成交金额	占当期债券回购成交总额的比例 (%)	成交金额	占当期权证成交总额的比例 (%)
中金公司	-	-	123,743,000.00	11.14	-	-

财通证券	-	-	239,023,000.00	21.52	-	-
国联民生证券	-	-	577,714,000.00	52.02	-	-
浙商证券	-	-	-	-	-	-
国金证券	-	-	169,979,000.00	15.31	-	-
华福证券	2,358,198.55	100.00	-	-	-	-
国海证券	-	-	-	-	-	-
长江证券	-	-	-	-	-	-
国信证券	-	-	-	-	-	-
招商证券	-	-	-	-	-	-
中邮证券	-	-	-	-	-	-
兴业证券	-	-	-	-	-	-
国泰海通证券	-	-	-	-	-	-
华西证券	-	-	-	-	-	-
天风证券	-	-	-	-	-	-
西南证券	-	-	-	-	-	-
东方证券	-	-	-	-	-	-
中信证券	-	-	-	-	-	-
国盛证券	-	-	-	-	-	-
方正证券	-	-	-	-	-	-
广发证券	-	-	-	-	-	-
华泰证券	-	-	-	-	-	-
国投证券	-	-	-	-	-	-
德邦证券	-	-	-	-	-	-
中信建投证券	-	-	-	-	-	-
诚通证券	-	-	-	-	-	-
华源证券	-	-	-	-	-	-
平安证券	-	-	-	-	-	-
申万宏源证券	-	-	-	-	-	-
银河证券	-	-	-	-	-	-
长城证券	-	-	-	-	-	-
中泰证券	-	-	-	-	-	-

11.8 其他重大事件

序号	公告事项	法定披露方式	法定披露日期
1	平安基金管理有限公司关于旗下证券投资基金估值调整的公告	中国证监会规定报刊及网站	2025 年 01 月 15 日
2	平安匠心优选混合型证券投资基金 2024 年第 4 季度报告	中国证监会规定报刊及网站	2025 年 01 月 21 日
3	平安基金管理有限公司关于旗下基金估值调整情况的公告	中国证监会规定报刊及网站	2025 年 02 月 08 日
4	平安基金管理有限公司关于高级管理人员变更的公告	中国证监会规定报刊及网站	2025 年 02 月 28 日
5	平安基金管理有限公司关于高级管理人员变更的公告	中国证监会规定报刊及网站	2025 年 03 月 11 日
6	平安匠心优选混合型证券投资基金 2024 年年度报告	中国证监会规定报刊及网站	2025 年 03 月 27 日
7	平安基金管理有限公司旗下公募基金通过证券公司交易及佣金支付情况	中国证监会规定报刊及网站	2025 年 03 月 31 日
8	平安基金管理有限公司关于新增阳光人寿保险股份有限公司为旗下部分基金销售机构的公告	中国证监会规定报刊及网站	2025 年 04 月 16 日
9	平安基金管理有限公司关于旗下部分基金 2025 年非港股通交易日暂停申购、赎回、转换和定期定额投资业务的公告	中国证监会规定报刊及网站	2025 年 04 月 17 日
10	平安基金管理有限公司关于旗下部分基金获配迪哲医药（688192）非公开发行 A 股公告	中国证监会规定报刊及网站	2025 年 04 月 19 日
11	平安匠心优选混合型证券投资基金 2025 年第 1 季度报告	中国证监会规定报刊及网站	2025 年 04 月 21 日
12	平安基金管理有限公司关于新增万家财富基金销售（天津）有限公司为旗下部分基金销售机构的公告	中国证监会规定报刊及网站	2025 年 05 月 21 日
13	平安基金管理有限公司关于新增上海华夏财富投资管理有限公司为旗下部分基金销售机构的公告	中国证监会规定报刊及网站	2025 年 06 月 18 日
14	平安基金管理有限公司关于提醒投资者及时完善、更新身份信息资料以免影响业务办理的公告	中国证监会规定报刊及网站	2025 年 06 月 30 日
15	平安基金管理有限公司关于旗下部分基金 2025 年非港股通交易日暂停申购、赎回、转换和定期定额投资业务的公告	中国证监会规定报刊及网站	2025 年 06 月 30 日
16	平安基金管理有限公司关于新增中国邮政储蓄银行股份有限公司为旗	中国证监会规定报刊及网站	2025 年 07 月 11 日

	下基金销售机构的公告		
17	平安匠心优选混合型证券投资基金 2025 年第 2 季度报告	中国证监会规定报刊及网站	2025 年 07 月 18 日
18	关于暂停鼎信汇金（北京）投资管理有限公司办理相关销售业务的公告	中国证监会规定报刊及网站	2025 年 07 月 23 日
19	关于“平安基金”APP 业务迁移的公告	中国证监会规定报刊及网站	2025 年 07 月 26 日
20	关于平安基金管理有限公司调整旗下部分基金申购起点的公告	中国证监会规定报刊及网站	2025 年 08 月 19 日
21	平安匠心优选混合型证券投资基金 2025 年中期报告	中国证监会规定报刊及网站	2025 年 08 月 28 日
22	平安基金管理有限公司关于旗下基金新增华西证券股份有限公司为销售机构的公告	中国证监会规定报刊及网站	2025 年 09 月 09 日
23	平安基金管理有限公司关于旗下部分基金新增和讯信息科技有限公司为销售机构的公告	中国证监会规定报刊及网站	2025 年 09 月 19 日
24	平安匠心优选混合型证券投资基金招募说明书（更新）	中国证监会规定报刊及网站	2025 年 09 月 29 日
25	平安匠心优选混合型证券投资基金基金产品资料概要更新	中国证监会规定报刊及网站	2025 年 09 月 29 日
26	平安基金管理有限公司关于旗下部分基金获配百利天恒（688506）非公开发行 A 股公告	中国证监会规定报刊及网站	2025 年 09 月 30 日
27	平安基金管理有限公司关于旗下基金估值调整情况的公告	中国证监会规定报刊及网站	2025 年 10 月 01 日
28	平安匠心优选混合型证券投资基金 2025 年第 3 季度报告	中国证监会规定报刊及网站	2025 年 10 月 25 日
29	平安基金管理有限公司关于旗下证券投资基金估值调整的公告	中国证监会规定报刊及网站	2025 年 10 月 25 日
30	关于平安匠心优选混合型证券投资基金暂停大额申购、定期定额投资及转换转入业务的公告	中国证监会规定报刊及网站	2025 年 12 月 04 日
31	平安基金管理有限公司关于旗下证券投资基金估值调整的公告	中国证监会规定报刊及网站	2025 年 12 月 26 日
32	平安基金管理有限公司旗下开放式基金转换业务规则说明的公告	中国证监会规定报刊及网站	2025 年 12 月 27 日
33	平安基金管理有限公司关于旗下部分基金开通同一基金不同类别份额转换业务的公告	中国证监会规定报刊及网站	2025 年 12 月 27 日

§ 12 影响投资者决策的其他重要信息

12.1 报告期内单一投资者持有基金份额比例达到或超过 20%的情况

投资者类别	报告期内持有基金份额变化情况					报告期末持有基金情况	
	序号	持有基金份额比例达到或者超过 20%的时间区间	期初份额	申购份额	赎回份额	持有份额	份额占比(%)
机构	1	2025 年 03 月 28 日-2025 年 04 月 22 日	95,879,026.51	142,577,053.80	0.00	238,456,080.31	13.85
个人	-	-	-	-	-	-	-

产品特有风险

本报告期内，本基金出现单一份额持有人持有基金份额占比超过 20%的情况。当该基金份额持有人选择大比例赎回时，可能引发巨额赎回。若发生巨额赎回而本基金没有足够现金时，存在一定的流动性风险；为应对巨额赎回而进行投资标的变现时，可能存在仓位调整困难，甚至对基金份额净值造成不利影响。基金经理会对可能出现的巨额赎回情况进行充分准备并做好流动性管理，但当基金出现巨额赎回并被全部确认时，申请赎回的基金份额持有人有可能面临赎回款项被延缓支付的风险，未赎回的基金份额持有人有可能承担短期内基金资产变现冲击成本对基金份额净值产生的不利影响。在极端情况下，当持有基金份额占比较高的基金份额持有人大量赎回本基金时，可能导致在其赎回后本基金资产规模连续六十个工作日低于 5,000 万元，基金还可能面临转换运作方式、与其他基金合并或者终止基金合同等情形。

12.2 影响投资者决策的其他重要信息

无。

§ 13 备查文件目录

13.1 备查文件目录

- (1) 中国证监会准予平安匠心优选混合型证券投资基金募集注册的文件
- (2) 平安匠心优选混合型证券投资基金基金合同
- (3) 平安匠心优选混合型证券投资基金托管协议
- (4) 法律意见书
- (5) 基金管理人业务资格批件、营业执照和公司章程

13.2 存放地点

深圳市福田区福田街道益田路 5033 号平安金融中心 34 层

13.3 查阅方式

- (1) 投资者可在营业时间免费查阅，也可按工本费购买复印件

(2) 投资者对本报告书如有疑问，可咨询本基金管理人平安基金管理有限公司，客户服务电话：400-800-4800（免长途话费）

平安基金管理有限公司

2026 年 3 月 27 日