银华同力精选混合型证券投资基金
2026 年第 3 季度报告

2026 年 9 月 30 日

基金管理人：银华基金管理股份有限公司

基金托管人：中国建设银行股份有限公司

报告送出日期：2026 年 10 月 26 日

§1 重要提示

基金管理人的董事会及董事保证本报告所载资料不存在虚假记载、误导性陈述或重大遗漏，并对其内容的真实性、准确性和完整性承担个别及连带责任。

基金托管人中国建设银行股份有限公司根据本基金合同约定，于 2026 年 10 月 22 日复核了本报告中的财务指标、净值表现和投资组合报告等内容，保证复核内容不存在虚假记载、误导性陈述或者重大遗漏。

基金管理人承诺以诚实信用、勤勉尽责的原则管理和运用基金资产，但不保证基金一定盈利。

基金的过往业绩并不代表其未来表现。投资有风险，投资者在作出投资决策前应仔细阅读本基金的招募说明书。

本报告中财务资料未经审计。

本报告期自 2026 年 07 月 01 日起至 09 月 30 日止。

§2 基金产品概况

基金简称	银华同力精选混合
基金主代码	009394
基金运作方式	契约型开放式
基金合同生效日	2020 年 6 月 16 日
报告期末基金份额总额	488,367,473.87 份
投资目标	本基金以行业和公司研究为基础，通过深入分析企业基本面，精选出一批具有持续竞争力的优势企业，力求实现基金资产的长期稳定增值。
投资策略	本基金以股票投资为主，且以基本面研究驱动进行资产的配置，秉持长期持有理念，所以在一般市场情况下，基金管理人不会积极追求大类资产配置。但为进一步控制投资风险，特别是防范系统性风险的集中释放，也为了优化组合流动性管理，本基金将适度从事防御性资产配置，进行债券、货币市场工具等品种投资。 本基金会以“自上而下”的分析视角，综合考量中国宏观经济发展前景、国家财政政策、货币政策、产业政策、国内股票市场的估值、国内债券市场收益率的期限结构、CPI 与 PPI 变动趋势、外围主要经济体宏观经济与资本市场的运行状况等因素，分析研判货币市场、债券市场与股票市场的预期收益与风险，并据此评估系统风险的程度，合理确定本基金在股票、可转债、其他类型债券、现金、股指期货、国债期货等金融工具上的投资比例。 本基金投资组合比例为：股票资产占基金资产的比例为 60%-95%。每个交易日日终在扣除国债期货和股指期货合

	约需缴纳的交易保证金后，现金或者到期日在一年以内的政府债券不低于基金资产净值的 5%，其中，现金不包括结算备付金、存出保证金和应收申购款等。	
业绩比较基准	沪深 300 指数收益率×80%＋中证全债指数收益率×20%	
风险收益特征	本基金是混合型证券投资基金，其预期风险和预期收益水平高于债券型基金和货币市场基金。	
基金管理人	银华基金管理股份有限公司	
基金托管人	中国建设银行股份有限公司	
下属分级基金的基金简称	银华同力精选混合 A	银华同力精选混合 C
下属分级基金的交易代码	009394	029183
报告期末下属分级基金的份额总额	488,363,838.23 份	3,635.64 份

§3 主要财务指标和基金净值表现

3.1 主要财务指标

单位：人民币元

主要财务指标	报告期（2026 年 7 月 1 日 - 2026 年 9 月 30 日）	报告期（2026 年 9 月 24 日 - 2026 年 9 月 30 日）
	银华同力精选混合 A	银华同力精选混合 C
1.本期已实现收益	47,984,303.22	-1.45
2.本期利润	90,449,411.40	44.93
3.加权平均基金份额本期利润	0.1810	0.5706
4.期末基金资产净值	693,524,168.07	5,164.93
5.期末基金份额净值	1.4201	1.4206

注：1、本期已实现收益指基金本期利息收入、投资收益、其他收入（不含公允价值变动收益）扣除相关费用和信用减值损失后的余额，本期利润为本期已实现收益加上本期公允价值变动收益。

2、本报告中所列示的基金业绩指标不包括持有人认购或交易基金的各项费用，例如：基金的认购、申购、赎回费等，计入费用后实际收益水平要低于所列数字。

3、本基金于 2026 年 09 月 24 日起增设 C 类份额。

3.2 基金净值表现

3.2.1 基金份额净值增长率及其与同期业绩比较基准收益率的比较

银华同力精选混合 A

阶段	净值增长率①	净值增长率标准差②	业绩比较基准收益率③	业绩比较基准收益率标准差④	①－③	②－④
过去三个月	14.42%	2.37%	-9.85%	1.03%	24.27%	1.34%
过去六个月	-12.77%	2.17%	-1.03%	1.03%	-11.74%	1.14%

过去一年	14.79%	2.37%	-3.94%	0.91%	18.73%	1.46%
过去三年	59.99%	1.93%	18.37%	0.91%	41.62%	1.02%
过去五年	60.74%	1.71%	-3.08%	0.89%	63.82%	0.82%
自基金合同生效起至今	42.01%	1.65%	15.92%	0.93%	26.09%	0.72%

银华同力精选混合 C

阶段	净值增长率①	净值增长率标准差②	业绩比较基准收益率③	业绩比较基准收益率标准差④	①－③	②－④
自基金合同生效起至今	-1.37%	1.84%	-2.82%	1.01%	1.45%	0.83%

3.2.2 自基金合同生效以来基金累计净值增长率变动及其与同期业绩比较基准收益率变动的比较

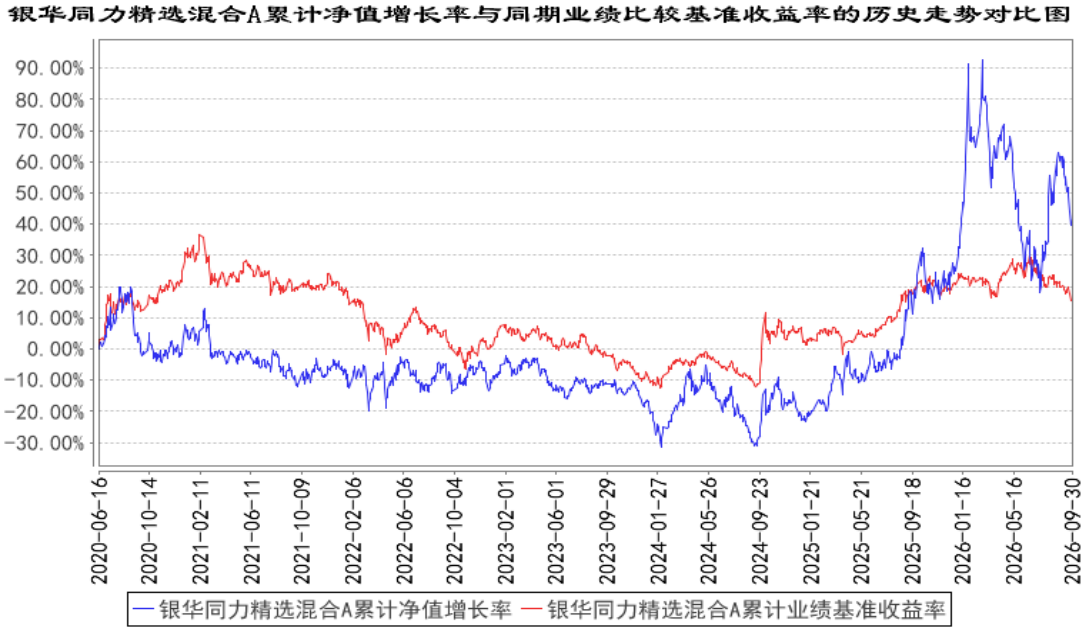

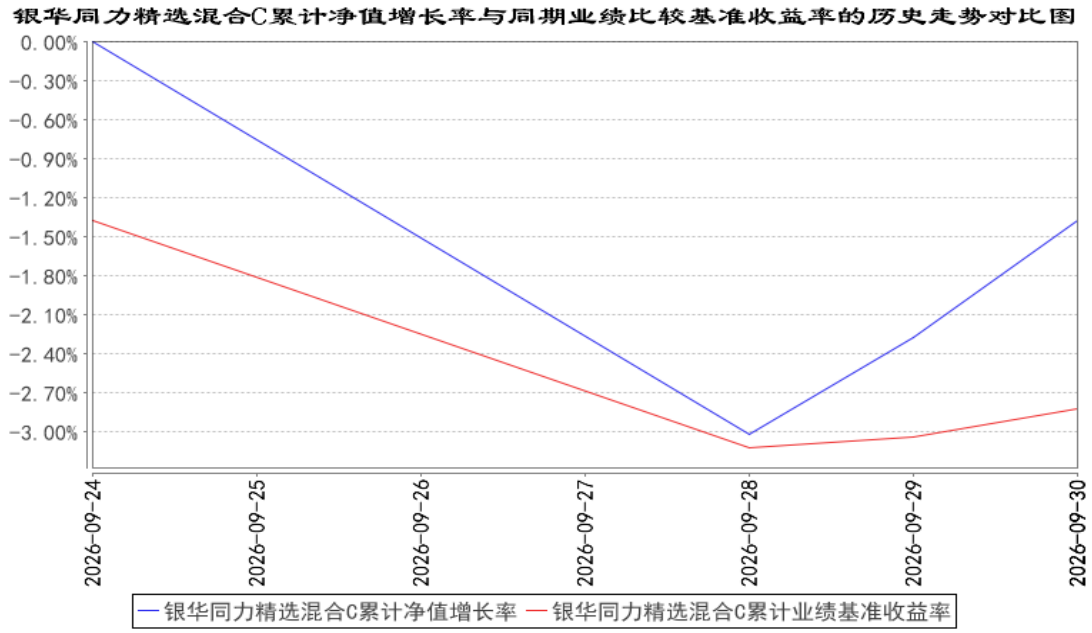

§4 管理人报告

4.1 基金经理（或基金经理小组）简介

姓名	职务	任本基金的基金经理期限		证券从业年限	说明
		任职日期	离任日期		
王利刚先生	本基金的基金经理	2021 年 4 月 26 日	-	13.5 年	硕士学位。2012 年 7 月加入银华基金，历任研究部助理行业研究员、投资管理一部基金经理助理，现任权益投资管理部基金经理。自 2019 年 12 月 31 日起担任银华成长先锋混合型证券投资基金基金经理，自 2020 年 8 月 7 日起兼任银华创业板两年定期开放混合型证券投资基金基金经理，自 2021 年 4 月 26 日起兼任银华内需精选混合型证券投资基金（LOF）、银华同力精选混合型证券投资基金基金经理。具有从业资格。国籍：中国。

注：1、此处的任职日期和离任日期均指基金合同生效日或公司作出决定之日。

2、证券从业的含义遵从《证券基金经营机构董事、监事、高级管理人员及从业人员监督管理办法》的相关规定。

4.2 管理人对报告期内本基金运作遵规守信情况的说明

本基金管理人在本报告期内严格遵守《中华人民共和国证券法》、《中华人民共和国证券投资基金法》、《公开募集证券投资基金运作管理办法》及其各项实施准则、《银华同力精选混合型证券投资基金基金合同》和其他有关法律法规的规定，本着诚实信用、勤勉尽责的原则管理和运用基金

资产，在严格控制风险的基础上，为基金份额持有人谋求最大利益，无损害基金份额持有人利益的行为。本基金无违法、违规行为。本基金投资组合符合有关法规及基金合同的约定。

4.3 公平交易专项说明

4.3.1 公平交易制度的执行情况

本报告期内，本基金管理人严格执行《证券投资基金管理公司公平交易制度指导意见》，完善相应制度及流程，通过系统和人工等各种方式在各业务环节严格控制交易公平执行，公平对待旗下管理的所有基金和投资组合。本基金管理人对旗下所有投资组合过去一个季度不同时间窗内（1 日内、3 日内及 5 日内）同向交易的交易价差从 T 检验（置信度为 95%）和溢价率占优频率等方面进行了专项分析，未发现违反公平交易制度的异常情况。

4.3.2 异常交易行为的专项说明

本报告期内，本基金未发现存在可能导致不公平交易和利益输送的异常交易行为。

本报告期内，本基金管理人所有投资组合不存在参与的交易所公开竞价同日反向交易成交较少的单边交易量超过该证券当日成交量的 5%的情况。

4.4 报告期内基金的投资策略和运作分析

2026 年三季度，此前极致化的 K 型分化行情开始收敛，市场结构趋向于均衡。三季度，电子、通信等行业单季度跌幅超 30%，而贵金属、煤炭、石化、医药、农业、银行等行业涨幅则超 10%。

报告期内，美国国债市场压力显现，30 年期及 10 年期国债收益率屡创新高，美国财政部被迫下场救市。为维护自身的独立性，美联储在 9 月份超预期加息 25BP，且市场预期年内还有一次加息。同时，美伊战争并未如预期般趋于缓和，而是时紧时松，持续扰动市场。在此背景下，市场风险偏好收缩，结构趋向均衡。

报告期内，组合重仓的黄金资源、军贸、创新药 CXO、养殖等方向均有较好表现，组合整体大幅跑赢基准。

本组合延续既有的投资框架，即通过行业比较，筛选基本面景气上行、产业趋势向好的行业，并从中优选具备竞争力的优质公司，通过相对长期的持有，分享行业景气周期与公司成长的双重收益。我们亦深刻认识到，当前全球地缘政治与经济金融秩序正处于深度重构阶段，市场环境复杂性上升。为此，我们在行业比较、个股选择及组合构建中适度降低风险偏好，更加注重组合整体的反脆弱性。

从产业发展视角看，当前最大的时代特征有二：其一，后冷战时代构建的全球地缘政治与经济金融秩序正经历深刻重构，叠加美国非建制派政府带来的政策不确定性；其二，人工智能技术

加速演进，尽管当前投资回报匹配度尚不明显，杀手级应用与创新终端仍未出现，且局部存在泡沫化迹象，但 AI 对工作与生活方式的渗透正逐步深化，趋势力量不可忽视。上述两大特征对应的投资主线，分别指向以黄金为代表的有色资源（生产关系重构）与 AI 算力（生产力创新）。本组合基于自身风险偏好与投资框架，更侧重前者所体现的胜率逻辑。经历一季度黄金有色的高光表现与二季度 AI 板块的领涨之后，三季度市场风格趋于均衡，我们认为四季度将延续均衡，黄金有色板块在经历阶段性调整后有望重新回归主线。

我们亦深知，重大产业趋势与中长期投资方向的演绎往往一波三折，而市场情绪则常呈线性外推特征。因此，在行业选择上需顺应产业大势，而在具体交易时机上则需逆市场情绪波动，在人声鼎沸时保持审慎，在无人问津处坚守判断。

展望 2026 年四季度，我们认为市场结构趋于均衡的势头将延续。货币政策方面，当前市场对于美联储加息的预期已有较充分的定价，若美国国债市场持续承压，靠目前财政部的短期操作效果有限，最终还需美联储走向宽松来支撑，但过程中可能会对各类资产的定价产生较大挑战。地缘冲突方面，其复杂性和持久性都在持续超预期，包括美伊战争、俄乌战争、也门战争等，其突发性和不确定性会较大程度影响市场的风险偏好。

黄金板块仍为组合中长期最为看好、配置权重最高的方向。当前全球秩序主导国的重大政策调整，持续对全球政治经济格局产生深远冲击，后冷战时代的国际规则体系正逐步瓦解与重塑。在此背景下，各国央行持续购金以寻求信用货币的新锚，黄金在全球金融机构资产配置中的战略地位不断提升，构成黄金长周期牛市的基础支撑。本组合已于一季度进行部分止盈操作，经历二、三季度宽幅震荡后，市场短期情绪已有所消化，加息预期对金价的压制亦有望逐步缓解，而市场对美国国债信用的担忧则在持续显化，黄金板块或重新步入上行通道。

除黄金有色外，本组合亦持续重点关注以下方向：

创新药 CXO 与军贸：两行业虽属性不同，但底层逻辑一致，均受益于中国工程师红利与制造业体系化优势，且此前全球份额极低。近年来两行业各自经历产业突破的“Deepseek 时刻”，有望在未来数年内实现海外份额持续提升的产业变革。

生猪养殖：行业持续亏损加速散养户产能出清，而“反内卷”政策约束集团企业产能扩张，全行业产能去化效果有望进一步显现，周期行情级别与持续性值得持续跟踪关注。

AI 人工智能：该方向仍为本组合持续关注的产业方向。但全球 AI 领域大规模资本开支已持续三年，市场对其增长可持续性的疑虑或将逐步加大，这也是本组合的核心关切。投资环节上，我们将更加关注端侧与应用端的突破可能，以及持续投入所带来的产业链紧缺与涨价机会。该方向在二季度较为亢奋，三季度经历了大幅的调整，短期情绪得到消化，应积极寻求结构性机会，

我们也在重点关注 AI 在影视行业有望突破应用场景的产业性机会。

本组合将在上述具备中长期产业趋势的景气行业中，根据市场变化持续进行行业比较，综合考量各行业在不同阶段的风险收益特征，动态优化组合结构。

本组合将始终坚持基本面驱动的行业比较框架，以中长期产业趋势为锚，优选景气上行行业的优质公司，适度降低风险偏好，强化组合反脆弱性，在复杂的宏观环境中努力为持有人创造持续、稳健的回报。

4.5 报告期内基金的业绩表现

截至本报告期末银华同力精选混合 A 基金份额净值为 1.4201 元，本报告期基金份额净值增长率为 14.42%，业绩比较基准收益率为-9.85%；截至本报告期末银华同力精选混合 C 基金份额净值为 1.4206 元，本报告期基金份额净值增长率为-1.37%，业绩比较基准收益率为-2.82%。

4.6 报告期内基金持有人数或基金资产净值预警说明

报告期内，本基金不存在连续二十个工作日基金份额持有人数量不满二百人或者基金资产净值低于五千万元的情形。

§5 投资组合报告

5.1 报告期末基金资产组合情况

序号	项目	金额（元）	占基金总资产的比例（%）
1	权益投资	655,112,181.05	94.08
	其中：股票	655,112,181.05	94.08
2	基金投资	-	-
3	固定收益投资	6,221,425.37	0.89
	其中：债券	6,221,425.37	0.89
	资产支持证券	-	-
4	贵金属投资	-	-
5	金融衍生品投资	-	-
6	买入返售金融资产	-	-
	其中：买断式回购的买入返售金融资产	-	-
7	银行存款和结算备付金合计	33,318,032.54	4.78
8	其他资产	1,652,744.18	0.24
9	合计	696,304,383.14	100.00

5.2 报告期末按行业分类的股票投资组合

5.2.1 报告期末按行业分类的境内股票投资组合

代码	行业类别	公允价值（元）	占基金资产净值比例（%）
A	农、林、牧、渔业	46,116,916.04	6.65
B	采矿业	385,556,219.11	55.59
C	制造业	199,989,033.03	28.84
D	电力、热力、燃气及水生产和供应业	202,351.10	0.03
E	建筑业	-	-
F	批发和零售业	-	-
G	交通运输、仓储和邮政业	-	-
H	住宿和餐饮业	-	-
I	信息传输、软件和信息技术服务业	15,608,932.77	2.25
J	金融业	-	-
K	房地产业	-	-
L	租赁和商务服务业	-	-
M	科学研究和技术服务业	167,340.00	0.02
N	水利、环境和公共设施管理业	-	-
O	居民服务、修理和其他服务业	-	-
P	教育	-	-
Q	卫生和社会工作	-	-
R	文化、体育和娱乐业	7,471,389.00	1.08
S	综合	-	-
	合计	655,112,181.05	94.46

5.2.2 报告期末按行业分类的港股通投资股票投资组合

注：本基金本报告期末未持有港股通投资股票。

5.3 期末按公允价值占基金资产净值比例大小排序的股票投资明细

5.3.1 报告期末按公允价值占基金资产净值比例大小排序的前十名股票投资明细

序号	股票代码	股票名称	数量（股）	公允价值（元）	占基金资产净值比例（%）
1	300191	潜能恒信	1,899,726	58,131,615.60	8.38
2	600316	洪都航空	1,559,600	52,106,236.00	7.51
3	600988	赤峰黄金	1,206,300	47,721,228.00	6.88
4	000975	山金国际	2,084,336	47,439,487.36	6.84
5	000426	兴业银锡	1,467,504	46,226,376.00	6.67
6	688552	航天南湖	1,480,904	42,916,597.92	6.19
7	600562	国睿科技	1,534,749	41,146,620.69	5.93
8	000506	招金黄金	2,380,400	39,776,484.00	5.74
9	002155	湖南黄金	1,374,883	31,897,285.60	4.60
10	601069	西部黄金	1,195,300	29,356,568.00	4.23

5.4 报告期末按债券品种分类的债券投资组合

序号	债券品种	公允价值（元）	占基金资产净值比例（%）
1	国家债券	6,221,425.37	0.90
2	央行票据	-	-
3	金融债券	-	-
	其中：政策性金融债	-	-
4	企业债券	-	-
5	企业短期融资券	-	-
6	中期票据	-	-
7	可转债（可交换债）	-	-
8	同业存单	-	-
9	其他	-	-
10	合计	6,221,425.37	0.90

5.5 报告期末按公允价值占基金资产净值比例大小排序的前五名债券投资明细

序号	债券代码	债券名称	数量（张）	公允价值（元）	占基金资产净值比例（%）
1	019835	26 国债 09	48,000	4,819,764.16	0.69
2	019846	26 国债 14	14,000	1,401,661.21	0.20

5.6 报告期末按公允价值占基金资产净值比例大小排序的前十名资产支持证券投资明细

注：本基金本报告期末未持有资产支持证券。

5.7 报告期末按公允价值占基金资产净值比例大小排序的前五名贵金属投资明细

注：本基金本报告期末未持有贵金属。

5.8 报告期末按公允价值占基金资产净值比例大小排序的前五名权证投资明细

注：本基金本报告期末未持有权证。

5.9 报告期末本基金投资的股指期货交易情况说明

5.9.1 报告期末本基金投资的股指期货持仓和损益明细

注：本基金本报告期末未持有股指期货。

5.9.2 本基金投资股指期货的投资政策

本基金在本报告期未投资股指期货。

5.10 报告期末本基金投资的国债期货交易情况说明

5.10.1 本期国债期货投资政策

本基金在本报告期未投资国债期货。

5.10.2 报告期末本基金投资的国债期货持仓和损益明细

注：本基金本报告期末未持有国债期货。

5.10.3 本期国债期货投资评价

本基金在本报告期未投资国债期货。

5.11 投资组合报告附注

5.11.1 本基金投资的前十名证券的发行主体本期是否出现被监管部门立案调查，或在报告编制日前一年内受到公开谴责、处罚的情形

本基金投资的前十名证券的发行主体本期不存在被监管部门立案调查，或在报告编制日前一年内受到公开谴责、处罚的情形。

5.11.2 基金投资的前十名股票是否超出基金合同约定的备选股票库

本基金投资的前十名股票没有超出基金合同约定的备选股票库之外的情形。

5.11.3 其他资产构成

序号	名称	金额（元）
1	存出保证金	121,127.82
2	应收证券清算款	1,383,109.30
3	应收股利	-
4	应收利息	-
5	应收申购款	148,507.06
6	其他应收款	-
7	其他	-
8	合计	1,652,744.18

5.11.4 报告期末持有的处于转股期的可转换债券明细

注：本基金本报告期末未持有处于转股期的可转换债券。

5.11.5 报告期末前十名股票中存在流通受限情况的说明

注：本基金本报告期末前十名股票中不存在流通受限的情况。

5.11.6 投资组合报告附注的其他文字描述部分

由于四舍五入的原因，各比例的分项之和与合计可能有尾差。

§6 开放式基金份额变动

单位：份

项目	银华同力精选混合 A	银华同力精选混合 C
报告期期初基金份额总额	502,515,025.22	-
报告期期间基金总申购份额	64,542,938.24	3,635.64
减：报告期期间基金总赎回份额	78,694,125.23	-
报告期期间基金拆分变动份额（份额减少以“-”填列）	-	-
报告期期末基金份额总额	488,363,838.23	3,635.64

注：如有相应情况，总申购份额含红利再投、转换入份额，总赎回份额含转换出份额。

§7 基金管理人运用固有资金投资本基金情况

7.1 基金管理人持有本基金份额变动情况

注：本基金的基金管理人于本报告期未运用固有资金投资本基金。

7.2 基金管理人运用固有资金投资本基金交易明细

注：本基金的基金管理人于本报告期未运用固有资金投资本基金。

§8 影响投资者决策的其他重要信息

8.1 报告期内单一投资者持有基金份额比例达到或超过 20%的情况

注：本基金本报告期内不存在持有基金份额比例达到或者超过 20%的单一投资者的情况。

8.2 影响投资者决策的其他重要信息

2026 年 08 月 22 日发布《银华基金管理股份有限公司关于旗下部分基金持有的湖南黄金估值方法调整的公告》

2026 年 09 月 23 日发布《银华基金管理股份有限公司关于旗下部分基金增设 C 类基金份额并修改基金合同及托管协议的公告》

2026 年 09 月 23 日发布《银华同力精选混合型证券投资基金 C 类基金份额开放日常申购、赎回、定期定额投资及转换业务的公告》

§9 备查文件目录

9.1 备查文件目录

9.1.1　银华同力精选混合型证券投资基金募集申请获中国证监会注册的文件

9.1.2《银华同力精选混合型证券投资基金基金合同》

9.1.3《银华同力精选混合型证券投资基金招募说明书》

9.1.4《银华同力精选混合型证券投资基金托管协议》

9.1.5 《银华基金管理股份有限公司开放式基金业务规则》

9.1.6 本基金管理人业务资格批件和营业执照

9.1.7 本基金托管人业务资格批件和营业执照

9.1.8 本报告期内本基金管理人在指定媒体上披露的各项公告

9.2 存放地点

上述备查文本存放在本基金管理人或基金托管人的办公场所。本报告存放在本基金管理人及托管人住所，供公众查阅、复制。

9.3 查阅方式

投资者可免费查阅，在支付工本费后，可在合理时间内取得上述文件的复制件或复印件。相关公开披露的法律文件，投资者还可在本基金管理人网站（www.yhfund.com.cn）查阅。

银华基金管理股份有限公司

2026 年 10 月 26 日