

银华永祥灵活配置混合型证券投资基金 2025 年第 4 季度报告

2025 年 12 月 31 日

基金管理人：银华基金管理股份有限公司

基金托管人：中国银行股份有限公司

报告送出日期：2026 年 1 月 21 日

§ 1 重要提示

基金管理人的董事会及董事保证本报告所载资料不存在虚假记载、误导性陈述或重大遗漏，并对其内容的真实性、准确性和完整性承担个别及连带责任。

基金托管人中国银行股份有限公司根据本基金合同规定，于 2026 年 01 月 19 日复核了本报告中的财务指标、净值表现和投资组合报告等内容，保证复核内容不存在虚假记载、误导性陈述或者重大遗漏。

基金管理人承诺以诚实信用、勤勉尽责的原则管理和运用基金资产，但不保证基金一定盈利。基金的过往业绩并不代表其未来表现。投资有风险，投资者在作出投资决策前应仔细阅读本基金的招募说明书。

本报告中财务资料未经审计。
本报告期自 2025 年 10 月 01 日起至 12 月 31 日止。

§ 2 基金产品概况

基金简称	银华永祥灵活配置混合
基金主代码	180028
基金运作方式	契约型开放式
基金合同生效日	2017 年 8 月 8 日
报告期末基金份额总额	53,637,159.91 份
投资目标	在有效控制组合风险的前提下力争获取超越业绩比较基准的稳健收益。
投资策略	本基金将采取积极、主动的灵活资产配置策略，注重风险与收益的平衡，投资具有安全边际的股票和具有较高投资价值的固定收益类资产，力求实现基金财产的长期稳定增值。基金的投资组合比例为：权益类资产（即股票、权证及法律法规或中国证监会允许基金投资的其他权益类资产）占基金资产比例为 30%-80%，其中，基金持有全部权证的市值不高于基金资产净值的 3%；债券、货币市场工具以及法律法规或中国证监会允许基金投资的其他固定收益类资产占基金资产比例为 20%-70%，其中，现金或者到期日在一年以内的政府债券不低于基金资产净值的 5%。
业绩比较基准	沪深 300 指数收益率×55%+中国债券总指数收益率×45%
风险收益特征	本基金为混合型基金，预期风险与预期收益水平高于债券基金与货币市场基金。
基金管理人	银华基金管理股份有限公司
基金托管人	中国银行股份有限公司

§ 3 主要财务指标和基金净值表现

3.1 主要财务指标

单位：人民币元

主要财务指标	报告期（2025 年 10 月 1 日 - 2025 年 12 月 31 日）
1. 本期已实现收益	414,467.17
2. 本期利润	-1,302,117.37
3. 加权平均基金份额本期利润	-0.0229
4. 期末基金资产净值	77,401,063.69
5. 期末基金份额净值	1.443

注：1、本期已实现收益指基金本期利息收入、投资收益、其他收入（不含公允价值变动收益）扣除相关费用和信用减值损失后的余额，本期利润为本期已实现收益加上本期公允价值变动收益。

2、本报告中所列示的基金业绩指标不包括持有人认购或交易基金的各项费用，例如：基金的认购、申购、赎回费等，计入费用后实际收益水平要低于所列数字。

3.2 基金净值表现

3.2.1 基金份额净值增长率及其与同期业绩比较基准收益率的比较

阶段	净值增长率 ①	净值增长率 标准差②	业绩比较基 准收益率③	业绩比较基 准收益率标 准差④	①－③	②－④
过去三个月	-1.16%	0.95%	0.09%	0.52%	-1.25%	0.43%
过去六个月	3.89%	0.92%	9.17%	0.49%	-5.28%	0.43%
过去一年	14.71%	1.09%	9.74%	0.52%	4.97%	0.57%
过去三年	-4.25%	1.21%	18.10%	0.58%	-22.35%	0.63%
过去五年	-21.10%	1.34%	5.33%	0.62%	-26.43%	0.72%
自基金合同 生效起至今	44.30%	1.32%	38.59%	0.65%	5.71%	0.67%

3.2.2 自基金合同生效以来基金累计净值增长率变动及其与同期业绩比较基准收益率变动的比较

银华永祥灵活配置混合累计净值增长率与同期业绩比较基准收益率的历史走势对比图

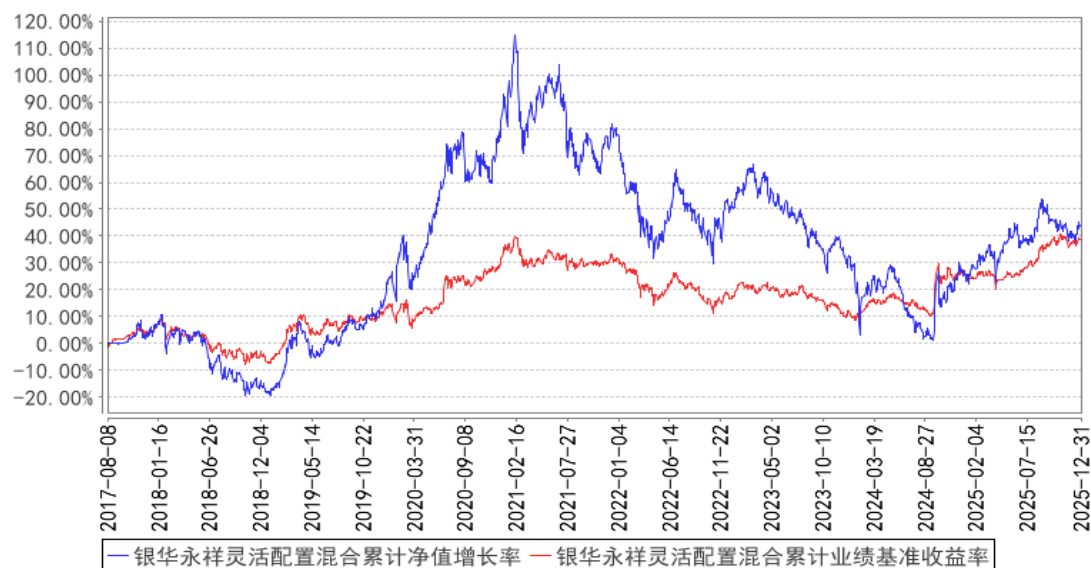

注：按基金合同的规定，本基金自基金合同生效起六个月内为建仓期，建仓期结束时本基金的各项投资比例已达到基金合同的规定：权益类资产（即股票、权证及法律法规或中国证监会允许基金投资的其他权益类资产）占基金资产比例为 30%-80%，其中，基金持有全部权证的市值不高于基金资产净值的 3%；债券、货币市场工具以及法律法规或中国证监会允许基金投资的其他固定收益类资产占基金资产比例为 20%-70%，其中，现金或者到期日在一年以内的政府债券不低于基金资产净值的 5%。其中，现金不包括结算备付金、存出保证金、应收申购款等。

§ 4 管理人报告

4.1 基金经理（或基金经理小组）简介

姓名	职务	任本基金的基金经理期限		证券从业年限	说明
		任职日期	离任日期		
郭思捷先生	本基金的基金经理	2020 年 7 月 29 日	—	15.5 年	硕士学位。曾就职于达科为生物科技有限公司、中国银河证券股份有限公司。2015 年 6 月加入银华基金，历任研究部行业研究员、研究组长、投资管理三部投资经理助理、投资经理、基金经理助理、基金经理，现任养老金及多资产投资管理部基金经理/投资经理（年金、养老金）/投资经理助理（年金、养老金）。自 2020 年 7 月 29 日起担任银华永祥灵活配置混合型证券投资基金基金经理，自 2020 年 11 月 23 日至 2025 年 10 月 31 日兼任银华多元视野灵活配置混合型证券投资基金基金经理，自 2021 年 6 月 15 日起兼任银华

					多元机遇混合型证券投资基金基金经理。 具有从业资格。国籍：中国。
--	--	--	--	--	-------------------------------------

注：1、此处的任职日期和离任日期均指基金合同生效日或公司作出决定之日。

2、证券从业的含义遵从《证券投资基金经营机构董事、监事、高级管理人员及从业人员监督管理办法》的相关规定。

4.2 管理人对报告期内本基金运作遵规守信情况的说明

本基金管理人在本报告期内严格遵守《中华人民共和国证券法》、《中华人民共和国证券投资基金法》、《公开募集证券投资基金运作管理办法》及其各项实施准则、《银华永祥灵活配置混合型证券投资基金基金合同》和其他有关法律法规的规定,本着诚实信用、勤勉尽责的原则管理和运用基金资产,在严格控制风险的基础上,为基金份额持有人谋求最大利益,无损害基金份额持有人利益的行为。本基金无违法、违规行为。本基金投资组合符合有关法规及基金合同的约定。

4.3 公平交易专项说明

4.3.1 公平交易制度的执行情况

本报告期内,本基金管理人严格执行《证券投资基金管理公司公平交易制度指导意见》,完善相应制度及流程,通过系统和人工等各种方式在各业务环节严格控制交易公平执行,公平对待旗下管理的所有基金和投资组合。本基金管理人对旗下所有投资组合过去一个季度不同时间窗内（1 日内、3 日内及 5 日内）同向交易的交易价差从 T 检验（置信度为 95%）和溢价率占优频率等方面进行了专项分析,未发现违反公平交易制度的异常情况。

4.3.2 异常交易行为的专项说明

本报告期内,本基金管理人所有投资组合参与的交易所公开竞价同日反向交易成交较少的单边交易量超过该证券当日成交量的 5%的情况有 1 次,原因是量化投资组合投资策略需要,未导致不公平交易和利益输送。

4.4 报告期内基金的投资策略和运作分析

回顾 2025 年四季度,市场先是在海外算力带领下强势上行,上证一度突破 4000 点,但随后由涨转跌:一方面市场对 AI 叙事的担忧开始发酵;另外美联储降息预期也有较大波动,美股市场流动性收紧,引发市场震荡回调。直至年末,随着离岸人民币升值并突破 7.0 关口,创 15 个月新高,叠加美联储降息预期再度回升,市场流动性趋于宽松,市场风险偏好阶段性回暖,在商业航天等新主题带动市场重回涨势,最终站稳在 3900 点上方。整体看,科技方向虽然仍然是主力,但内部轮动和分化明显,海外算力、商业航天、半导体等主题表现亮眼,机器人和 AI 应用则明显掉

队。此外有色继续走强，一方面美联储降息预期下，美元走弱提振美元计价金属，另外工业金属受益全球制造业复苏，供需格局改善，期货市场也出现普涨。银行等红利板块在市场回调阶段也有一定的超额，医药和房地产则因为基本面不及预期下跌幅较大。

操作上，我们整体保持较高仓位。在消费方向，配置更多向出口方向倾斜，内需主要关注基本面有改善，或者有数据/政策催化的细分方向，如保健品、电商、免税、景区等。

展望 2026 年一季度，预计 A 股市场仍处于向上态势。从宏观层面看，内外环境都呈现出积极变化。海外看，特朗普持续施压大幅降息下，有望对全球流动性构成利好；地缘风险虽有可能带来波动，但预计影响有限。内部看，政策有望靠前发力，例如北京优化住房限购、调降二手房交易增值税，以及“两新”政策支持范围上进一步向核心领域倾斜，均有助于稳定预期、激发活力。结构上看，预计政策支持科技方向仍然是市场的主线，但需关注科技内部各个方向的轮动和切换。此外，反内卷、消费等板块股价处在较低位置，可适当关注政策倾斜的子板块。具体到大消费方向：

内需消费：内需基本面仍处于弱复苏，但年底政策表态较多。12 月中央经济工作会议将“坚持内需主导”作为八大任务之中的首要任务。会议之后，《求是》杂志就发表了文章《坚定实施扩大内需战略》，进一步强化扩内需的战略目标。在此背景下，近期行业机会主要围绕政策预期展开，如以旧换新补贴、海南封关等。向后展望，预期消费大盘仍难见拐点，结构性机会主要来自短期数据或政策的催化。一季度春节来临，可重点关注出行、服务消费、免税、零食等，此外，保健品、电商也继续维持配置。

出海：出口链基本面延续比较优势。随着国内需求走弱，企业出海的重要性进一步提升。但在关税及地缘政治的不确定性影响下，企业间的差距逐渐拉大，具备全球化产能布局或品牌渠道建设能力的企业进一步确立竞争优势，有望开启新一轮成长。重点关注优秀企业因业绩波动带来的回调机会。

医药：过去一年创新药波动较大，涨幅超预期。相较于 2025 年“炒预期”的 β 行情，2026 年预计更侧重“看兑现”的 α 行情。一些关键临床走到了揭盲的时间点，将决定 BD 能否真正落地、或者成药概率是否能提升。能够兑现或超预期的个股有望走出独立行情。此外，医疗器械板块整体处在低位，出海逻辑带动的边际改善是潜在机会。

4.5 报告期内基金的业绩表现

截至本报告期末本基金份额净值为 1.443 元；本报告期基金份额净值增长率为-1.16%，业绩比较基准收益率为 0.09%。

4.6 报告期内基金持有人数或基金资产净值预警说明

报告期内，本基金不存在连续二十个工作日基金份额持有人数量不满二百人或者基金资产净值低于五千万元的情形。

§ 5 投资组合报告

5.1 报告期末基金资产组合情况

序号	项目	金额（元）	占基金总资产的比例（%）
1	权益投资	60,104,564.52	75.86
	其中：股票	60,104,564.52	75.86
2	基金投资	—	—
3	固定收益投资	16,296,203.44	20.57
	其中：债券	16,296,203.44	20.57
	资产支持证券	—	—
4	贵金属投资	—	—
5	金融衍生品投资	—	—
6	买入返售金融资产	719,722.46	0.91
	其中：买断式回购的买入返售金融资产	—	—
7	银行存款和结算备付金合计	939,226.72	1.19
8	其他资产	1,170,511.48	1.48
9	合计	79,230,228.62	100.00

5.2 报告期末按行业分类的股票投资组合

5.2.1 报告期末按行业分类的境内股票投资组合

代码	行业类别	公允价值（元）	占基金资产净值比例（%）
A	农、林、牧、渔业	2,595,561.00	3.35
B	采矿业	2,107,980.00	2.72
C	制造业	40,294,229.32	52.06
D	电力、热力、燃气及水生产和供应业	—	—
E	建筑业	—	—
F	批发和零售业	1,653,361.00	2.14
G	交通运输、仓储和邮政业	—	—
H	住宿和餐饮业	—	—
I	信息传输、软件和信息技术服务业	9,263,288.20	11.97
J	金融业	—	—
K	房地产业	—	—
L	租赁和商务服务业	2,411,337.00	3.12

M	科学研究和技术服务业	59,703.00	0.08
N	水利、环境和公共设施管理业	1,719,105.00	2.22
O	居民服务、修理和其他服务业	—	—
P	教育	—	—
Q	卫生和社会工作	—	—
R	文化、体育和娱乐业	—	—
S	综合	—	—
	合计	60,104,564.52	77.65

5.2.2 报告期末按行业分类的港股通投资股票投资组合

注：本基金本报告期末未持有港股通投资股票。

5.3 期末按公允价值占基金资产净值比例大小排序的股票投资明细

5.3.1 报告期末按公允价值占基金资产净值比例大小排序的前十名股票投资明细

序号	股票代码	股票名称	数量（股）	公允价值（元）	占基金资产净值比例（%）
1	301110	青木科技	60,560	4,007,860.80	5.18
2	003010	若羽臣	110,420	3,861,387.40	4.99
3	300866	安克创新	32,000	3,660,480.00	4.73
4	688169	石头科技	19,516	2,967,602.96	3.83
5	600356	恒丰纸业	328,000	2,879,840.00	3.72
6	002772	众兴菌业	177,900	2,595,561.00	3.35
7	688198	佰仁医疗	23,885	2,555,933.85	3.30
8	002078	太阳纸业	153,700	2,420,775.00	3.13
9	001328	登康口腔	61,200	2,416,176.00	3.12
10	603238	诺邦股份	126,400	2,227,168.00	2.88

5.4 报告期末按债券品种分类的债券投资组合

序号	债券品种	公允价值（元）	占基金资产净值比例（%）
1	国家债券	5,256,115.13	6.79
2	央行票据	—	—
3	金融债券	—	—
	其中：政策性金融债	—	—
4	企业债券	—	—
5	企业短期融资券	—	—
6	中期票据	—	—
7	可转债（可交换债）	11,040,088.31	14.26
8	同业存单	—	—
9	其他	—	—
10	合计	16,296,203.44	21.05

5.5 报告期末按公允价值占基金资产净值比例大小排序的前五名债券投资明细

序号	债券代码	债券名称	数量（张）	公允价值（元）	占基金资
----	------	------	-------	---------	------

					产净值比例 (%)
1	127045	牧原转债	27,280	3,710,726.50	4.79
2	127064	杭氧转债	20,270	3,048,127.63	3.94
3	019785	25 国债 13	24,900	2,505,015.04	3.24
4	123133	佩蒂转债	11,670	1,568,726.16	2.03
5	019766	25 国债 01	15,280	1,545,044.94	2.00

5.6 报告期末按公允价值占基金资产净值比例大小排序的前十名资产支持证券投资明细

注：本基金本报告期末未持有资产支持证券。

5.7 报告期末按公允价值占基金资产净值比例大小排序的前五名贵金属投资明细

注：本基金本报告期末未持有贵金属。

5.8 报告期末按公允价值占基金资产净值比例大小排序的前五名权证投资明细

注：本基金本报告期末未持有权证。

5.9 报告期末本基金投资的股指期货交易情况说明

5.9.1 报告期末本基金投资的股指期货持仓和损益明细

注：本基金本报告期末未持有股指期货。

5.9.2 本基金投资股指期货的投资政策

本基金在本报告期末投资股指期货。

5.10 报告期末本基金投资的国债期货交易情况说明

5.10.1 本期国债期货投资政策

本基金在本报告期末投资国债期货。

5.10.2 报告期末本基金投资的国债期货持仓和损益明细

注：本基金本报告期末未持有国债期货。

5.10.3 本期国债期货投资评价

本基金在本报告期末投资国债期货。

5.11 投资组合报告附注

5.11.1 本基金投资的前十名证券的发行主体本期是否出现被监管部门立案调查，或

在报告编制日前一年内受到公开谴责、处罚的情形

本基金投资的前十名证券的发行主体本期不存在被监管部门立案调查，或在报告编制日前一年内受到公开谴责、处罚的情形。

5.11.2 基金投资的前十名股票是否超出基金合同规定的备选股票库

本基金投资的前十名股票没有超出基金合同规定的备选股票库之外的情形。

5.11.3 其他资产构成

序号	名称	金额（元）
1	存出保证金	23,981.39
2	应收证券清算款	1,143,730.17
3	应收股利	—
4	应收利息	—
5	应收申购款	2,799.92
6	其他应收款	—
7	其他	—
8	合计	1,170,511.48

5.11.4 报告期末持有的处于转股期的可转换债券明细

序号	债券代码	债券名称	公允价值（元）	占基金资产净值比例（%）
1	127045	牧原转债	3,710,726.50	4.79
2	127064	杭氧转债	3,048,127.63	3.94
3	123133	佩蒂转债	1,568,726.16	2.03
4	113687	振华转债	1,102,903.48	1.42
5	127076	中宠转 2	769,018.22	0.99
6	123107	温氏转债	526,990.75	0.68
7	110075	南航转债	313,595.57	0.41

5.11.5 报告期末前十名股票中存在流通受限情况的说明

注：本基金本报告期末前十名股票中不存在流通受限的情况。

5.11.6 投资组合报告附注的其他文字描述部分

由于四舍五入的原因，比例的分项之和与合计可能有尾差。

§ 6 开放式基金份额变动

单位：份

报告期期初基金份额总额	63,020,944.47
报告期期间基金总申购份额	547,923.07
减：报告期期间基金总赎回份额	9,931,707.63

报告期期间基金拆分变动份额（份额减少以“-”填列）	-
报告期期末基金份额总额	53,637,159.91

注：如有相应情况，总申购份额含红利再投、转换入份额，总赎回份额含转换出份额。

§ 7 基金管理人运用固有资金投资本基金情况

7.1 基金管理人持有本基金份额变动情况

注：本基金的基金管理人于本报告期末运用固有资金投资本基金。

7.2 基金管理人运用固有资金投资本基金交易明细

注：本基金的基金管理人于本报告期末运用固有资金投资本基金。

§ 8 影响投资者决策的其他重要信息

8.1 报告期内单一投资者持有基金份额比例达到或超过 20%的情况

投资者类别	报告期内持有基金份额变化情况					报告期末持有基金情况	
	序号	持有基金份额比例达到或者超过 20%的时间区间	期初份额	申购份额	赎回份额	持有份额	份额占比(%)
机构	1	20251001-20251231	13,586,050.72	0.00	0.00	13,586,050.72	25.33
产品特有风险							
投资人在投资本基金时，将面临本基金的特定风险，具体包括： 1）当基金份额集中度较高时，少数基金份额持有人所持有的基金份额占比较高，其在召开持有人大会并对重大事项进行投票表决时可能拥有较大话语权； 2）在极端情况下，当持有基金份额占比较高的基金份额持有人大量赎回本基金时，可能导致在其赎回后本基金资产规模长期低于 5000 万元，进而可能导致本基金终止或与其他基金合并或转型为另外的基金，其他基金份额持有人丧失继续投资本基金的机会； 3）当持有基金份额占比较高的基金份额持有人大量赎回本基金时，更容易触发巨额赎回条款，基金份额持有人将可能无法及时赎回所持有的全部基金份额； 4）当持有基金份额占比较高的基金份额持有人大量赎回本基金时，基金为支付赎回款项而卖出所持有的证券，可能造成证券价格波动，导致本基金的收益水平发生波动。同时，巨额赎回、份额净值小数保留位数是采用四舍五入、管理费及托管费等费用是按前一日资产计提，会导致基金份额净值出现大幅波动； 5）当某一基金份额持有人所持有的基金份额达到或超过本基金规模的 50%时，本基金管理人将不再接受该持有人对本基金基金份额提出的申购及转换转入申请。在其他基金份额持有人赎回基金份额导致某一基金份额持有人所持有的基金份额达到或超过本基金规模 50%的情况下，该基金份额持有人将面临所提出的对本基金基金份额的申购及转换转入申请被拒绝的风险。如果投资人某笔申购或转换转入申请导致其持有本基金基金份额达到或超过本基金规模的 50%，该笔申购或转换转入申请可能被确认失败。							

8.2 影响投资者决策的其他重要信息

无。

§ 9 备查文件目录

9.1 备查文件目录

9.1.1 中国证监会核准银华永祥保本混合型证券投资基金募集的文件及中国证监会准予银华永祥保本混合型证券投资基金变更注册为银华永祥灵活配置混合型证券投资基金的文件

9.1.2 《银华永祥灵活配置混合型证券投资基金基金合同》

9.1.3 《银华永祥灵活配置混合型证券投资基金招募说明书》

9.1.4 《银华永祥灵活配置混合型证券投资基金托管协议》

9.1.5 《银华基金管理股份有限公司开放式基金业务规则》

9.1.6 本基金管理人业务资格批件和营业执照

9.1.7 本基金托管人业务资格批件和营业执照

9.1.8 本报告期内本基金管理人在指定媒体上披露的各项公告

9.2 存放地点

上述备查文本存放在本基金管理人或基金托管人的住所。本报告存放在本基金管理人及托管人住所，供公众查阅、复制。

9.3 查阅方式

投资者可免费查阅，在支付工本费后，可在合理时间内取得上述文件的复制件或复印件。相关公开披露的法律文件，投资者还可在本基金管理人网站（www.yhfund.com.cn）查阅。

银华基金管理股份有限公司

2026 年 1 月 21 日