

宏利首选企业股票型证券投资基金

2025 年中期报告

2025 年 6 月 30 日

基金管理人：宏利基金管理有限公司

基金托管人：中国农业银行股份有限公司

送出日期：2025 年 8 月 30 日

§ 1 重要提示及目录

1.1 重要提示

基金管理人的董事会及董事保证本报告所载资料不存在虚假记载、误导性陈述或重大遗漏，并对其内容的真实性、准确性和完整性承担个别及连带责任。本中期报告已经三分之二以上独立董事签字同意，并由董事长签发。

基金托管人中国农业银行股份有限公司根据本基金合同规定，于 2025 年 8 月 27 日复核了本报告中的财务指标、净值表现、利润分配情况、财务会计报告、投资组合报告等内容，保证复核内容不存在虚假记载、误导性陈述或者重大遗漏。

基金管理人承诺以诚实信用、勤勉尽责的原则管理和运用基金资产，但不保证基金一定盈利。

基金的过往业绩并不代表其未来表现。投资有风险，投资者在作出投资决策前应仔细阅读本基金的招募说明书及其更新。

本报告财务资料未经审计。

本报告期自 2025 年 1 月 1 日起至 2025 年 6 月 30 日止。

1.2 目录

| | |
|---|-----------|
| § 1 重要提示及目录 | 2 |
| 1.1 重要提示 | 2 |
| 1.2 目录 | 3 |
| § 2 基金简介 | 5 |
| 2.1 基金基本情况 | 5 |
| 2.2 基金产品说明 | 5 |
| 2.3 基金管理人和基金托管人 | 5 |
| 2.4 信息披露方式 | 6 |
| 2.5 其他相关资料 | 6 |
| § 3 主要财务指标和基金净值表现 | 6 |
| 3.1 主要会计数据和财务指标 | 6 |
| 3.2 基金净值表现 | 7 |
| § 4 管理人报告 | 9 |
| 4.1 基金管理人及基金经理情况 | 9 |
| 4.2 管理人对报告期内本基金运作合规守信情况的说明 | 11 |
| 4.3 管理人对报告期内公平交易情况的专项说明 | 11 |
| 4.4 管理人对报告期内基金的投资策略和业绩表现的说明 | 12 |
| 4.5 管理人对宏观经济、证券市场及行业走势的简要展望 | 13 |
| 4.6 管理人对报告期内基金估值程序等事项的说明 | 14 |
| 4.7 管理人对报告期内基金利润分配情况的说明 | 14 |
| 4.8 报告期内管理人对本基金持有人数或基金资产净值预警情形的说明 | 14 |
| § 5 托管人报告 | 14 |
| 5.1 报告期内本基金托管人合规守信情况声明 | 14 |
| 5.2 托管人对报告期内本基金投资运作合规守信、净值计算、利润分配等情况的说明 | 14 |
| 5.3 托管人对本中期报告中财务信息等内容真实、准确和完整发表意见 | 15 |
| § 6 半年度财务会计报告（未经审计） | 15 |
| 6.1 资产负债表 | 15 |
| 6.2 利润表 | 16 |
| 6.3 净资产变动表 | 18 |
| 6.4 报表附注 | 20 |
| § 7 投资组合报告 | 44 |
| 7.1 期末基金资产组合情况 | 44 |
| 7.2 报告期末按行业分类的股票投资组合 | 44 |
| 7.3 期末按公允价值占基金资产净值比例大小排序的所有股票投资明细 | 45 |
| 7.4 报告期内股票投资组合的重大变动 | 47 |
| 7.5 期末按债券品种分类的债券投资组合 | 50 |
| 7.6 期末按公允价值占基金资产净值比例大小排序的前五名债券投资明细 | 50 |
| 7.7 期末按公允价值占基金资产净值比例大小排序的所有资产支持证券投资明细 | 50 |
| 7.8 报告期末按公允价值占基金资产净值比例大小排序的前五名贵金属投资明细 | 50 |

| | |
|--|-----------|
| 7.9 期末按公允价值占基金资产净值比例大小排序的前五名权证投资明细 | 50 |
| 7.10 本基金投资股指期货的投资政策 | 50 |
| 7.11 报告期末本基金投资的国债期货交易情况说明 | 50 |
| 7.12 投资组合报告附注 | 51 |
| § 8 基金份额持有人信息..... | 51 |
| 8.1 期末基金份额持有人户数及持有人结构 | 51 |
| 8.2 期末基金管理人的从业人员持有本基金的情况 | 52 |
| 8.3 期末基金管理人的从业人员持有本开放式基金份额总量区间情况 | 52 |
| § 9 开放式基金份额变动..... | 52 |
| § 10 重大事件揭示 | 53 |
| 10.1 基金份额持有人大会决议 | 53 |
| 10.2 基金管理人、基金托管人的专门基金托管部门的重大人事变动 | 53 |
| 10.3 涉及基金管理人、基金财产、基金托管业务的诉讼 | 53 |
| 10.4 基金投资策略的改变 | 53 |
| 10.5 为基金进行审计的会计师事务所情况 | 53 |
| 10.6 管理人、托管人及其高级管理人员受稽查或处罚等情况 | 53 |
| 10.7 基金租用证券公司交易单元的有关情况 | 54 |
| 10.8 其他重大事件 | 56 |
| § 11 影响投资者决策的其他重要信息 | 56 |
| 11.1 报告期内单一投资者持有基金份额比例达到或超过 20%的情况 | 56 |
| 11.2 影响投资者决策的其他重要信息 | 56 |
| § 12 备查文件目录 | 56 |
| 12.1 备查文件目录 | 56 |
| 12.2 存放地点 | 57 |
| 12.3 查阅方式 | 57 |

§ 2 基金简介

2.1 基金基本情况

| | | |
|-----------------|------------------|--------------|
| 基金名称 | 宏利首选企业股票型证券投资基金 | |
| 基金简称 | 宏利首选企业股票 | |
| 基金主代码 | 162208 | |
| 基金运作方式 | 契约型开放式 | |
| 基金合同生效日 | 2006 年 12 月 1 日 | |
| 基金管理人 | 宏利基金管理有限公司 | |
| 基金托管人 | 中国农业银行股份有限公司 | |
| 报告期末基金份额总额 | 269,988,281.38 份 | |
| 基金合同存续期 | 不定期 | |
| 下属分级基金的基金简称 | 宏利首选企业股票 A | 宏利首选企业股票 C |
| 下属分级基金的交易代码 | 162208 | 017289 |
| 报告期末下属分级基金的份额总额 | 269,848,192.29 份 | 140,089.09 份 |

2.2 基金产品说明

| | |
|--------|--|
| 投资目标 | 集中投资于行业中的首选企业，分享中国经济的高速增长和自主创新，力争获取长期稳定的资本增值。 |
| 投资策略 | 本基金投资于各个行业中的首选企业并集中持有，充分分享各个首选企业在行业中的优势所带来的超额回报。 本基金采用灵活配置和自下而上相结合的投资管理模式，挑选出当前景气行业(如果行业内部差异性较大,将对行业进行进一步细分)，借助首选企业评级标准，挑选出各行业中的首选企业，构建股票投资组合。原则上，从每个细分行业中挑选出来的企业不超过三家。 |
| 业绩比较基准 | 沪深 300 指数收益率*90%+同业存款利率*10%。 |
| 风险收益特征 | 本基金的投资目标和投资策略决定了基金属于高风险的证券投资基金，预期收益和风险高于混合型、债券型和货币市场基金。 |

注：自 2025 年 6 月 20 日起，本基金业绩比较基准由“富时中国 A200 指数收益率*90%+同业存款利率*10%”变更为“沪深 300 指数收益率*90%+同业存款利率*10%”。

2.3 基金管理人和基金托管人

| 项目 | | 基金管理人 | 基金托管人 |
|---------|------|-------------------------|--------------------|
| 名称 | | 宏利基金管理有限公司 | 中国农业银行股份有限公司 |
| 信息披露负责人 | 姓名 | 徐娇 | 任航 |
| | 联系电话 | 66577766 | 010-66060069 |
| | 电子邮箱 | irm@manulifefund.com.cn | tgxxpl@abchina.com |
| 客户服务电话 | | 400-698-8888 | 95599 |
| 传真 | | 010-66577666 | 010-68121816 |

| | | |
|-------|--------------------------------------|------------------------------|
| 注册地址 | 北京市朝阳区针织路 23 号楼中国人寿金融中心 6 层 02-07 单元 | 北京市东城区建国门内大街 69 号 |
| 办公地址 | 北京市朝阳区针织路 23 号楼中国人寿金融中心 6 层 02-07 单元 | 北京市西城区复兴门内大街 28 号凯晨世贸中心东座 F9 |
| 邮政编码 | 100026 | 100031 |
| 法定代表人 | DING WEN CONG（丁闻聪） | 谷澍 |

2.4 信息披露方式

| | |
|---------------------|---|
| 本基金选定的信息披露报纸名称 | 上海证券报 |
| 登载基金中期报告正文的管理人互联网网址 | https://www.manulifefund.com.cn |
| 基金中期报告备置地点 | 基金管理人、基金托管人的住所 |

2.5 其他相关资料

| 项目 | 名称 | 办公地址 |
|--------|------------|--------------------------------------|
| 注册登记机构 | 宏利基金管理有限公司 | 北京市朝阳区针织路 23 号楼中国人寿金融中心 6 层 02-07 单元 |

§ 3 主要财务指标和基金净值表现

3.1 主要会计数据和财务指标

金额单位：人民币元

| 3.1.1 期间数 据和指标 | 报告期(2025 年 1 月 1 日-2025 年 6 月 30 日) | |
|---------------------|-------------------------------------|------------|
| | 宏利首选企业股票 A | 宏利首选企业股票 C |
| 本期已实现收益 | 5,638,785.87 | 18,640.96 |
| 本期利润 | 33,750,324.96 | -59,251.01 |
| 加权平均基金份 额本期利润 | 0.1234 | -0.0645 |
| 本期加权平均净 值利润率 | 8.43% | -4.43% |
| 本期基金份额净 值增长率 | 8.87% | 8.63% |
| 3.1.2 期 末 数 据和指标 | 报告期末(2025 年 6 月 30 日) | |
| | | |
| 期末可供分配利 润 | 139,735,869.02 | 70,415.73 |
| 期末可供分配基 金份额利润 | 0.5178 | 0.5026 |

| | | |
|--------------|-----------------------|------------|
| 期末基金资产净值 | 409,584,061.31 | 210,504.82 |
| 期末基金份额净值 | 1.5178 | 1.5026 |
| 3.1.3 累计期末指标 | 报告期末(2025 年 6 月 30 日) | |
| 基金份额累计净值增长率 | 282.09% | -14.28% |

注：1. 本期已实现收益指基金本期利息收入、投资收益、其他收入（不含公允价值变动收益）扣除相关费用后的余额，本期利润为本期已实现收益加上本期公允价值变动收益；

2. 所述基金业绩指标不包括基金份额持有人认购或交易基金的各项费用，计入费用后实际收益水平要低于所列数字；

3. 对期末可供分配利润，采用期末资产负债表中未分配利润与未分配利润中已实现部分的孰低数。

3.2 基金净值表现

3.2.1 基金份额净值增长率及其与同期业绩比较基准收益率的比较

宏利首选企业股票 A

| 阶段 | 份额净值增长率① | 份额净值增长率标准差② | 业绩比较基准收益率③ | 业绩比较基准收益率标准差④ | ①－③ | ②－④ |
|------------|----------|-------------|------------|---------------|---------|-------|
| 过去一个月 | 2.30% | 1.50% | 2.14% | 0.51% | 0.16% | 0.99% |
| 过去三个月 | 4.33% | 1.78% | 1.52% | 0.95% | 2.81% | 0.83% |
| 过去六个月 | 8.87% | 1.81% | 0.16% | 0.88% | 8.71% | 0.93% |
| 过去一年 | 0.14% | 1.82% | 11.25% | 1.21% | -11.11% | 0.61% |
| 过去三年 | -28.52% | 1.39% | -11.34% | 0.98% | -17.18% | 0.41% |
| 自基金合同生效起至今 | 282.09% | 1.71% | 105.56% | 1.44% | 176.53% | 0.27% |

宏利首选企业股票 C

| 阶段 | 份额净值增长率① | 份额净值增长率标准差② | 业绩比较基准收益率③ | 业绩比较基准收益率标准差④ | ①－③ | ②－④ |
|-------|----------|-------------|------------|---------------|-------|-------|
| 过去一个月 | 2.21% | 1.49% | 2.14% | 0.51% | 0.07% | 0.98% |

| | | | | | | |
|------------|---------|-------|--------|-------|---------|-------|
| 过去三个月 | 4.19% | 1.79% | 1.52% | 0.95% | 2.67% | 0.84% |
| 过去六个月 | 8.63% | 1.81% | 0.16% | 0.88% | 8.47% | 0.93% |
| 过去一年 | -0.37% | 1.82% | 11.25% | 1.21% | -11.62% | 0.61% |
| 自基金合同生效起至今 | -14.28% | 1.41% | 1.09% | 0.97% | -15.37% | 0.44% |

注：本基金业绩比较基准：沪深 300 指数收益率*90%+同业存款利率*10%。

自 2025 年 6 月 20 日起本基金业绩比较基准由“富时中国 A200 指数收益率*90%+同业存款利率*10%”变更为“沪深 300 指数收益率*90%+同业存款利率*10%”。

3.2.2 自基金合同生效以来基金份额累计净值增长率变动及其与同期业绩比较基准收益率变动的比较

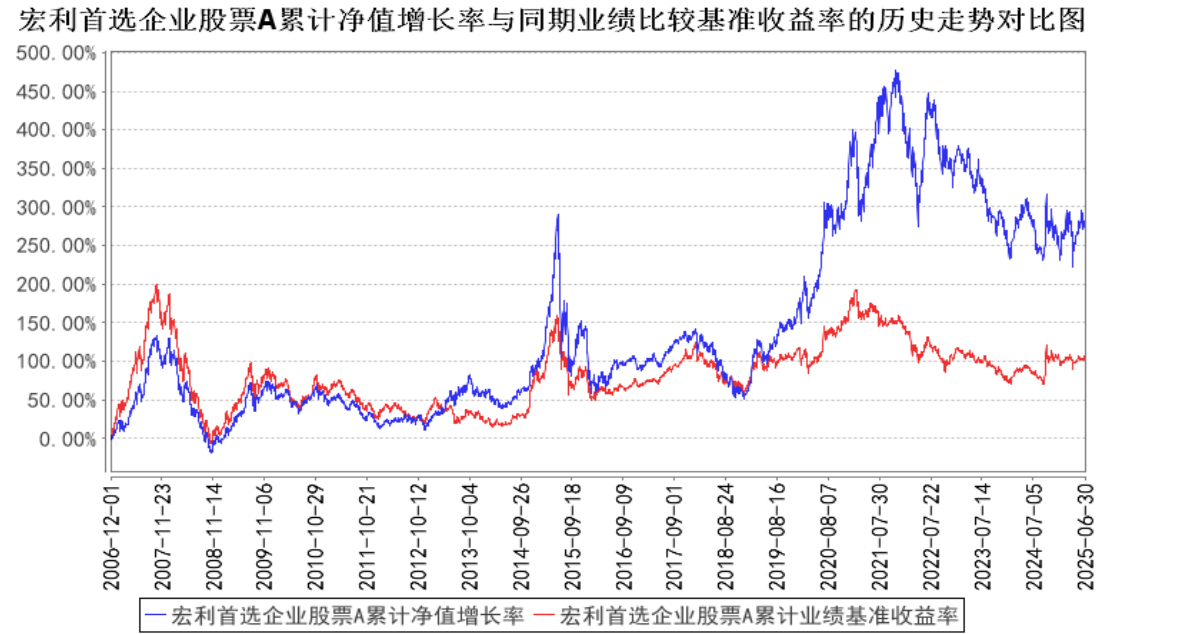

宏利首选企业股票C累计净值增长率与同期业绩比较基准收益率的历史走势对比图

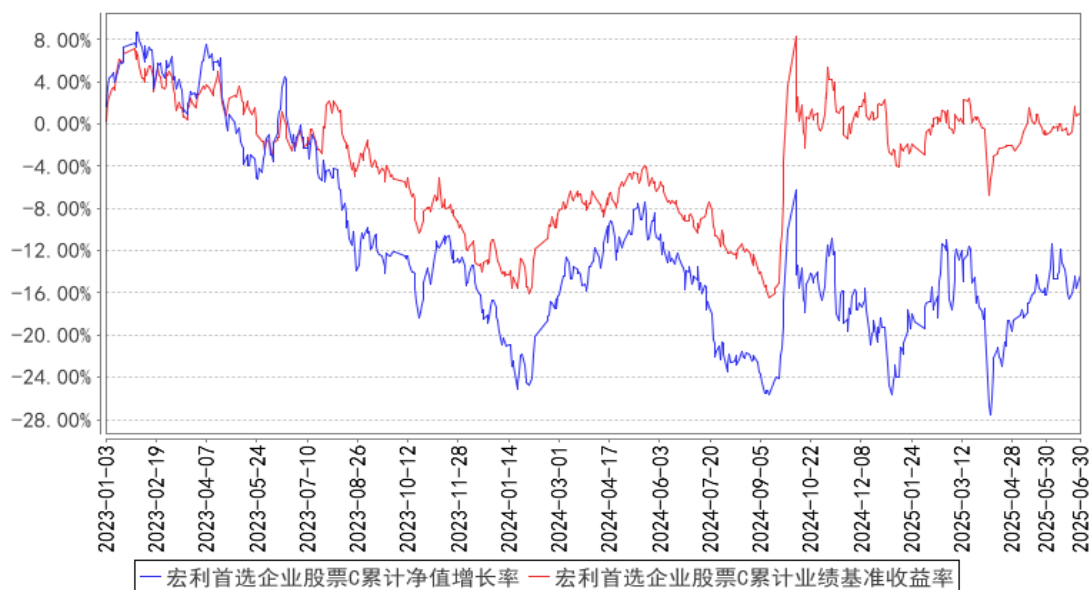

注：本基金在建仓期结束时及截止报告期末各项投资比例已达到基金合同规定的比例要求。

§ 4 管理人报告

4.1 基金管理人及基金经理情况

4.1.1 基金管理人及其管理基金的经验

截至报告期末本公司股东及持股比例分别为：宏利投资管理（新加坡）私人有限公司：51%；宏利投资管理（香港）有限公司：49%。

宏利基金管理有限公司原名湘财合丰基金管理有限公司、湘财荷银基金管理有限公司、泰达荷银基金管理有限公司、泰达宏利基金管理有限公司，成立于 2002 年 6 月。截至 2025 年 6 月 30 日，公司管理着包括宏利价值优化型系列基金、宏利行业精选混合型证券投资基金、宏利风险预算混合型证券投资基金、宏利货币市场基金、宏利效率优选混合型证券投资基金（LOF）、宏利首选企业股票型证券投资基金、宏利市值优选混合型证券投资基金、宏利集利债券型证券投资基金、宏利红利先锋混合型证券投资基金、宏利沪深 300 指数增强型证券投资基金、宏利领先中小盘混合型证券投资基金、宏利聚利债券型证券投资基金（LOF）、宏利中证 500 指数增强型证券投资基金（LOF）、宏利逆向策略混合型证券投资基金、宏利宏达混合型证券投资基金、宏利淘利债券型证券投资基金、宏利转型机遇股票型证券投资基金、宏利改革动力量化策略灵活配置混合型证券投资基金、宏利复兴伟业灵活配置混合型证券投资基金、宏利新起点灵活配置混合型证券投资基金、宏利蓝筹价值混合型证券投资基金、宏利创益灵活配置混合型证券投资基金、宏利活期友货币市场基金、宏利汇利债券型证券投资基金、宏利睿智稳健灵活配置混合型证券投资基金、宏利京元宝货币市场基金、宏利纯利债券型证券投资基金、宏利溢利债券型证券投资基金、宏利恒利

债券型证券投资基金、宏利全能优选混合型基金中基金（FOF）、宏利交利 3 个月定期开放债券型发起式证券投资基金、宏利金利 3 个月定期开放债券型发起式证券投资基金、宏利绩优增长灵活配置混合型证券投资基金、宏利泽利 3 个月定期开放债券型发起式证券投资基金、宏利泰和平衡养老目标三年持有期混合型基金中基金（FOF）、宏利印度机会股票型证券投资基金（QDII）、宏利永利债券型证券投资基金、宏利消费行业量化精选混合型证券投资基金、宏利中证主要消费红利指数型证券投资基金、宏利泰和稳健养老目标一年持有期混合型基金中基金（FOF）、宏利价值长青混合型证券投资基金、宏利乐盈 66 个月定期开放债券型证券投资基金、宏利高研发创新 6 个月持有期混合型基金中基金（FOF）、宏利波控回报 12 个月持有期混合型基金中基金（FOF）、宏利消费服务混合型证券投资基金、宏利新能源股票型证券投资基金、宏利中债 1-5 年国开行债券指数证券投资基金、宏利悠然养老目标日期 2025 一年持有期混合型基金中基金（FOF）、宏利新兴景气龙头混合型证券投资基金、宏利景气领航两年持有期混合型基金中基金（FOF）、宏利中短债债券型证券投资基金、宏利先进制造股票型证券投资基金、宏利景气智选 18 个月持有期混合型基金中基金（FOF）、宏利昇利一年定期开放债券型发起式证券投资基金、宏利闽利一年定期开放债券型发起式证券投资基金、宏利悠享养老目标日期 2030 一年持有期混合型基金中基金（FOF）、宏利添盈两年定期开放债券型证券投资基金、宏利医药健康混合型发起式证券投资基金、宏利睿智成长混合型证券投资基金、宏利中债-绿色普惠主题金融债券优选指数证券投资基金、宏利半导体产业混合型发起式证券投资基金、宏利鑫享 90 天持有期债券型证券投资基金、宏利价值驱动六个月持有期混合型基金中基金（FOF）、宏利高端装备股票型证券投资基金、宏利中证同业存单 AAA 指数 7 天持有期证券投资基金、宏利中证 A500 指数增强型证券投资基金、宏利悦利利率债债券型证券投资基金、宏利中证 A50 指数增强型证券投资基金、宏利睿智领航混合型证券投资基金、宏利悦享 30 天持有期债券型证券投资基金在内的七十多只证券投资基金。

本公司采用团队投资方式，即通过整个投资团队全体人员的共同努力，力求实现基金财产的持续增值。

4.1.2 基金经理（或基金经理小组）及基金经理助理简介

| 姓名 | 职务 | 任本基金的基金经理（助理）期限 | | 证券从业年限 | 说明 |
|-----|-----------------|------------------|------|--------|--|
| | | 任职日期 | 离任日期 | | |
| 李坤元 | 权益投资部执行总经理兼基金经理 | 2024 年 12 月 31 日 | - | 19 年 | 南开大学金融学硕士；2006 年 7 月至 2007 年 5 月，任职于申银万国证券研究所，历任分析师。2007 年 5 月至 2013 年 4 月，任职于信达澳亚基金管理有限公司，历任高级研究员、基金经理助理、基金经理。2013 年 4 月至 2014 年 10 月，任职于东方 |

| | | | | | |
|----|---------|----------------|-----------------|------|--|
| | | | | | 基金管理有限责任公司，历任基金经理。2014 年 10 月至 2019 年 12 月，任职于宏利基金管理有限公司，历任基金经理。2019 年 12 月至 2023 年 2 月，任职于中加基金管理有限公司。历任权益投资部负责人兼基金经理。2023 年 3 月加入宏利基金管理有限公司，曾任产品部顾问，现任权益投资部执行总经理兼基金经理。具备 19 年证券基金从业经验，具有基金从业资格。 |
| 张岩 | 本基金基金经理 | 2024 年 1 月 3 日 | 2025 年 4 月 10 日 | 14 年 | 北京大学金融学硕士研究生；2011 年 7 月至 2015 年 4 月任职于中国中投证券有限责任公司，担任研究总部研究员；自 2015 年 5 月起任职于宏利基金管理有限公司，历任研究部研究员、投资经理、高级研究员，现任权益投资部基金经理。具备 14 年证券从业经验，具有基金从业资格。 |

注：证券从业的含义遵从监管及行业协会相关规定。表中的任职日期和离任日期均指公司相关公告中披露的日期。

4.2 管理人对报告期内本基金运作合规守信情况的说明

本报告期内，本基金管理人严格遵守相关法律法规以及基金合同的约定，本基金运作整体合法合规，没有出现损害基金份额持有人利益的行为。

4.3 管理人对报告期内公平交易情况的专项说明

4.3.1 公平交易制度的执行情况

本基金管理人建立了公平交易制度和流程，并严格执行制度的规定。在投资管理活动中，本基金管理人公平对待不同投资组合，确保各投资组合在获得投资信息、投资建议和投资决策方面享有平等机会；严格执行投资管理职能和交易执行职能的隔离；在交易环节实行集中交易制度，并确保公平交易可操作、可评估、可稽核、可持续；交易部运用交易系统中设置的公平交易功能并按照时间优先、价格优先的原则严格执行所有指令；对于部分债券一级市场申购、非公开发行股票申购等以公司名义进行的交易，交易部按照价格优先、比例分配的原则对交易结果进行分配，确保各投资组合享有公平的投资机会。风险管理部事后对本报告期的公平交易执行情况进行数量统计、分析。在本报告期内，未发现利益输送、不公平对待不同投资组合的情况。

4.3.2 异常交易行为的专项说明

本基金管理人建立了异常交易的监控与报告制度，对异常交易行为进行事前、事中和事后的监控，风险控制与基金评估部定期对各投资组合的交易行为进行分析评估。在本报告期内，本基金管理人旗下所有投资组合的同日反向交易成交较少的单边交易量均不超过该证券当日成交量的

5%，在本报告期内也未发生因异常交易而受到监管机构的处罚情况。

4.4 管理人对报告期内基金的投资策略和业绩表现的说明

4.4.1 报告期内基金投资策略和运作分析

2025 年上半年，A 股市场在震荡中上行。投资者普遍认可经济短期所具备的韧性，但对于经济增长的持续性，市场仍有所担忧。与此同时，国际局势复杂多变，俄乌冲突出现缓和迹象，然而印巴、伊以等地的交火却让地区局势陷入乱局。在这样的国际环境下，中国的竞争优势愈发凸显，“中国战略机遇期”的乐观预期开始悄然酝酿。

年初，市场博弈“开门红”落空，股市出现较大幅度的下跌，不过随后有所修复。在特朗普就职之前，海外的利空因素集中释放，再加上国内政策处于空窗期，资金情绪整体较为谨慎。特朗普正式就职后，海外市场的担忧情绪有所缓和。紧接着，国内出台了推动中长期资金入市的相关方案，在稳定资本市场的政策预期影响下，市场风险偏好得到修复。春节前夕，DeepSeek 的推出在全球 AI 市场引发震动，叠加春晚机器人等事件的催化，节后国内 AI、机器人相关主题表现亮眼，并且行情不断扩散，带动 A 股延续反弹态势。

进入一季度末至二季度初，随着业绩披露期的到来，以及美国对华关税的关键窗口临近，市场风险偏好开始回落。国内 AI 领域部分偏谨慎的叙事开始出现，科技板块因此出现了较大幅度的调整。随后，美国对华关税政策落地，幅度超出市场预期，中国迅速宣布反制，全球流动性风险向 A 股蔓延。在此背景下，资金开始流向防御性板块以及与反击、对冲相关的领域。不过，稳定资本市场的力量及时出现，“国家队”采取了包括“平准基金”入市在内的多项稳市行动，有效承接了市场的悲观筹码，使得悲观预期快速释放，市场下行风险得到控制，A 股企稳回升。

二季度初，国新办举行新闻发布会，介绍了“一揽子金融政策支持稳市场稳预期”的相关情况，超预期降准政策的出台对市场形成了有力支撑。随后，中美双方发布经贸会谈联合声明，释放出积极信号，使得市场风险偏好和整体仓位有所提升。但由于市场对中期基本面的展望依然偏弱，再加上特朗普关税政策反复以及海外地缘政治的动荡，市场始终在中枢位置震荡徘徊。到了二季度中后期，新消费领域的赚钱效应不断扩散，科技成长板块也迎来反弹。临近年中，长期资金入市的效果加速显现，保险资金加大对权益市场的配置，银行股逆势上涨，同时推动市场中枢不断抬升。

整体来看，2025 年上半年 A 股市场的走势受到国内外多重因素的交织影响，政策与事件的催化、资金与情绪的变化共同构成了市场的主要脉络，A 股上半年整体表现呈现出“稳重求进”。

和去年底、一季报和二季报所阐述的逻辑一致，2025 年伊始，最大的变化莫过于 AI 对各个行业的巨大影响。反馈在投资中，我们希望寻找这一轮 AI 浪潮中受益的行业和公司。因此，在大的

产业方向上，我们看好 AI 相关产业，包括但不限于 AI 算力、AI 应用等。在具体的股票投资中，我们仍需结合产业趋势、个股的估值和市值情况以及未来可能的演变方向去做判断。我们在去年四季度和今年一季度布局了一些主业具有较高壁垒和较好成长性，未来可能在机器人相关领域有所“斩获”的公司，我们认为这是以年为维度的投资，但市场对这些“主业有业绩”、“未来有想向”公司的热情远超我们的预期，3-5 月份一批公司经历了大幅度的上涨，一些公司的市值一度超过了我们最乐观算法下的“远期市值”，我们认为短期市场情绪的高涨是对公司未来成长性和市值的透支，我们在市场情绪较高的时候做了部分兑现并保留了一部分尚未严重高估且中长期看好公司的底仓配置，并继续在其他行业中寻找被“低估”公司。

4 月份海外的扰动给一批公司带来了非理性下跌，我们中长期看好的一些公司又一次来到了较好的位置，我们在有底仓配置的基础上增加了一些新消费公司的配置，他们大部分是各自细分行业内的“高增长者”和新领域的“开拓者”，我们阶段性愿意给与这类公司适度的估值放松。2 季度这类公司的大幅度上涨同样超出我们预期，当极度乐观情绪主导市场时，我们也选择了对部分高估公司的兑现。

今年上半年组合最大的变化莫过于显著增加金融股的配置比例，我们认为公募基金对金融股长期极度的低配会在未来发生逆转，在金融板块内部，银行和非银我们都增加了相应的配置比例，相比上半年和过去 2 年涨幅较大的银行，目前阶段我们更看好非银板块估值的修复和提升。

4.4.2 报告期内基金的业绩表现

截至本报告期末宏利首选企业股票 A 的基金份额净值为 1.5178 元，本报告期基金份额净值增长率为 8.87%，截至本报告期末宏利首选企业股票 C 的基金份额净值为 1.5026 元，本报告期基金份额净值增长率为 8.63%，同期业绩比较基准收益率为 0.16%。

4.5 管理人对宏观经济、证券市场及行业走势的简要展望

首先，我们延续之前的观点，关注跌了几年的一些行业，例如食品饮料、医药、军工、新能源、化工和部分周期品等。我们认为一些成熟的子行业，一旦触底，其中的优质龙头公司可能会迎来“戴维斯双击”，目前他们较低的估值是具有不错性价比的，这类资产也是对高弹性科技类资产有效的对冲。

另外，关注“反内卷”对很多周期行业的影响，PPI 持续的低迷给企业盈利带来巨大压力。一些行业如果能进行供给收缩，无疑对价格是有重要帮助的，如果再叠加需求端的政策刺激和正面变化，则一批行业和公司可能会走出过去几年的“通缩”，企业盈利重新进入向上通道，有望迎来估值和业绩的双重修复。

再有，科技是我们未来新质生产力的重要发展方向，海外的 AI 如火如荼，国内一批公司或将

受益于这轮产业浪潮，

综上，我们对市场有信心，很多权重公司仍处于“低估”状态，“高质量发展”给很多行业带来了积极的变化，也给我们带来更多的投资机会。作为基金管理者，把握“时代的变化”、积极践行“高质量发展”目标、为“投资者赚钱”是我们刻不容缓需要承担的责任和使命。

4.6 管理人对报告期内基金估值程序等事项的说明

本基金管理人按照相关法律法规规定设有估值委员会，并制定了相关工作制度。估值委员会主要负责基金估值相关工作的评估、决策、执行和监督，确保基金估值的公允与合理。估值委员会成员具有丰富的专业工作经历，具备良好的专业经验和专业胜任能力。报告期内相关基金估值政策由托管银行进行复核。

基金经理参与估值委员会对相关停牌品种估值的讨论，发表相关意见和建议，但涉及停牌品种的基金经理不参与最终的投票表决。

本报告期内，本基金管理人参与估值流程各方之间不存在任何重大利益冲突。

本基金管理人已与中债金融估值中心有限公司及中证指数有限公司签署服务协议，由其按约定提供银行间同业市场交易的债券品种和交易所市场交易的债券品种的估值数据，由中证指数有限公司按约定提供流通受限股票的折扣率数据。

4.7 管理人对报告期内基金利润分配情况的说明

根据本基金基金合同及基金的实际运作情况，本基金于本报告期内未进行收益分配。

4.8 报告期内管理人对本基金持有人数或基金资产净值预警情形的说明

本报告期内本基金未出现连续 20 个工作日基金份额持有人数量不满 200 人或者基金资产净值低于 5000 万元的情形。

§ 5 托管人报告

5.1 报告期内本基金托管人遵规守信情况声明

在托管本基金的过程中，本基金托管人中国农业银行股份有限公司严格遵守《中华人民共和国证券投资基金法》相关法律法规的规定以及基金合同、托管协议的约定，对本基金基金管理人—宏利基金管理有限公司 2025 年 1 月 1 日至 2025 年 6 月 30 日基金的投资运作，进行了认真、独立的会计核算和必要的投资监督，认真履行了托管人的义务，没有从事任何损害基金份额持有人利益的行为。

5.2 托管人对报告期内本基金投资运作遵规守信、净值计算、利润分配等情况的说明

本托管人认为，宏利基金管理有限公司在本基金的投资运作、基金资产净值的计算、基金份

额申购赎回价格的计算、基金费用开支及利润分配等问题上，不存在损害基金份额持有人利益的行为；在报告期内，严格遵守了《中华人民共和国证券投资基金法》等有关法律法规，在各重要方面的运作严格按照基金合同的规定进行。

5.3 托管人对本中期报告中财务信息等内容的真实、准确和完整发表意见

本托管人认为，宏利基金管理有限公司的信息披露事务符合《公开募集证券投资基金信息披露管理办法》及其他相关法律法规的规定，基金管理人所编制和披露的本基金中期报告中的财务指标、净值表现、收益分配情况、财务会计报告、投资组合报告等信息真实、准确、完整，未发现有损害基金持有人利益的行为。

§ 6 半年度财务会计报告（未经审计）

6.1 资产负债表

会计主体：宏利首选企业股票型证券投资基金

报告截止日：2025 年 6 月 30 日

单位：人民币元

| 资 产 | 附注号 | 本期末 2025 年 6 月 30 日 | 上年度末 2024 年 12 月 31 日 |
|----------|---------|------------------------|--------------------------|
| 资 产： | | | |
| 货币资金 | 6.4.7.1 | 1,803,828.64 | 714,602.47 |
| 结算备付金 | | 1,270,107.89 | 1,975,012.28 |
| 存出保证金 | | 243,574.10 | 284,689.14 |
| 交易性金融资产 | 6.4.7.2 | 404,897,198.63 | 383,322,532.91 |
| 其中：股票投资 | | 382,133,967.48 | 356,436,562.28 |
| 基金投资 | | - | - |
| 债券投资 | | 22,763,231.15 | 26,885,970.63 |
| 资产支持证券投资 | | - | - |
| 贵金属投资 | | - | - |
| 其他投资 | | - | - |
| 衍生金融资产 | 6.4.7.3 | - | - |
| 买入返售金融资产 | 6.4.7.4 | - | - |
| 债权投资 | 6.4.7.5 | - | - |
| 其中：债券投资 | | - | - |
| 资产支持证券投资 | | - | - |
| 其他投资 | | - | - |
| 其他债权投资 | 6.4.7.6 | - | - |
| 其他权益工具投资 | 6.4.7.7 | - | - |
| 应收清算款 | | 3,168,706.83 | 4,964,545.02 |
| 应收股利 | | - | - |
| 应收申购款 | | 3,568.07 | 11,221.84 |

| | | | |
|-----------|----------|------------------------|--------------------------|
| 递延所得税资产 | | - | - |
| 其他资产 | 6.4.7.8 | - | - |
| 资产总计 | | 411,386,984.16 | 391,272,603.66 |
| 负债和净资产 | 附注号 | 本期末 2025 年 6 月 30 日 | 上年度末 2024 年 12 月 31 日 |
| 负 债: | | | |
| 短期借款 | | - | - |
| 交易性金融负债 | | - | - |
| 衍生金融负债 | 6.4.7.3 | - | - |
| 卖出回购金融资产款 | | - | - |
| 应付清算款 | | 499,819.89 | - |
| 应付赎回款 | | 37,953.74 | 161,911.78 |
| 应付管理人报酬 | | 404,277.65 | 515,180.66 |
| 应付托管费 | | 67,379.63 | 85,863.44 |
| 应付销售服务费 | | 389.42 | 73.90 |
| 应付投资顾问费 | | - | - |
| 应交税费 | | 20,915.20 | 20,915.20 |
| 应付利润 | | - | - |
| 递延所得税负债 | | - | - |
| 其他负债 | 6.4.7.9 | 561,682.50 | 864,084.30 |
| 负债合计 | | 1,592,418.03 | 1,648,029.28 |
| 净资产: | | | |
| 实收基金 | 6.4.7.10 | 269,988,281.38 | 279,462,031.94 |
| 其他综合收益 | 6.4.7.11 | - | - |
| 未分配利润 | 6.4.7.12 | 139,806,284.75 | 110,162,542.44 |
| 净资产合计 | | 409,794,566.13 | 389,624,574.38 |
| 负债和净资产总计 | | 411,386,984.16 | 391,272,603.66 |

注： 报告截止日 2025 年 06 月 30 日,基金份额总额 269,988,281.38 份，其中宏利首选企业股票 A 基金份额总额 269,848,192.29 份，基金份额净值 1.5178 元；宏利首选企业股票 C 基金份额总额 140,089.09 份，基金份额净值 1.5026 元。

6.2 利润表

会计主体：宏利首选企业股票型证券投资基金

本报告期：2025 年 1 月 1 日至 2025 年 6 月 30 日

单位：人民币元

| 项 目 | 附注号 | 本期 2025 年 1 月 1 日至 2025 年 6 月 30 日 | 上年度可比期间 2024 年 1 月 1 日至 2024 年 6 月 30 日 |
|-----------|----------|--|---|
| 一、营业总收入 | | 36,751,410.05 | 16,433,138.72 |
| 1. 利息收入 | | 15,493.10 | 37,002.97 |
| 其中：存款利息收入 | 6.4.7.13 | 13,535.23 | 37,002.97 |
| 债券利息收入 | | - | - |

| | | | |
|----------------------------|------------|---------------|----------------|
| 资产支持证券利息收入 | | - | - |
| 买入返售金融资产收入 | | 1,957.87 | - |
| 其他利息收入 | | - | - |
| 2. 投资收益（损失以“-”填列） | | 8,692,629.46 | -19,338,624.64 |
| 其中：股票投资收益 | 6.4.7.14 | 4,244,686.06 | -25,213,835.20 |
| 基金投资收益 | | - | - |
| 债券投资收益 | 6.4.7.15 | 102,964.92 | 242,524.11 |
| 资产支持证券投资收益 | 6.4.7.16 | - | - |
| 贵金属投资收益 | 6.4.7.17 | - | - |
| 衍生工具收益 | 6.4.7.18 | - | - |
| 股利收益 | 6.4.7.19 | 4,344,978.48 | 5,632,686.45 |
| 以摊余成本计量的金融资产终止确认产生的收益 | | - | - |
| 其他投资收益 | | - | - |
| 3. 公允价值变动收益（损失以“-”号填列） | 6.4.7.20 | 28,033,647.12 | 35,721,608.41 |
| 4. 汇兑收益（损失以“-”号填列） | | - | - |
| 5. 其他收入（损失以“-”号填列） | 6.4.7.21 | 9,640.37 | 13,151.98 |
| 减：二、营业总支出 | | 3,060,336.10 | 3,987,483.01 |
| 1. 管理人报酬 | 6.4.10.2.1 | 2,531,997.50 | 3,316,094.55 |
| 其中：暂估管理人报酬 | | - | - |
| 2. 托管费 | 6.4.10.2.2 | 421,999.59 | 552,682.45 |
| 3. 销售服务费 | 6.4.10.2.3 | 1,953.29 | 7,040.23 |
| 4. 投资顾问费 | | - | - |
| 5. 利息支出 | | - | - |
| 其中：卖出回购金融资产支出 | | - | - |
| 6. 信用减值损失 | 6.4.7.22 | - | - |
| 7. 税金及附加 | | - | - |
| 8. 其他费用 | 6.4.7.23 | 104,385.72 | 111,665.78 |
| 三、利润总额（亏损总额以“-”号填列） | | 33,691,073.95 | 12,445,655.71 |
| 减：所得税费用 | | - | - |
| 四、净利润（净亏损以“-”号填列） | | 33,691,073.95 | 12,445,655.71 |
| 五、其他综合收益的税后净额 | | - | - |

| | | | |
|----------|--|---------------|---------------|
| 六、综合收益总额 | | 33,691,073.95 | 12,445,655.71 |
|----------|--|---------------|---------------|

6.3 净资产变动表

会计主体：宏利首选企业股票型证券投资基金

本报告期：2025 年 1 月 1 日至 2025 年 6 月 30 日

单位：人民币元

| 项目 | 本期 2025 年 1 月 1 日至 2025 年 6 月 30 日 | | | |
|--|---------------------------------------|--------|----------------|----------------|
| | 实收基金 | 其他综合收益 | 未分配利润 | 净资产合计 |
| 一、上期期末净资产 | 279,462,031.94 | - | 110,162,542.44 | 389,624,574.38 |
| 加：会计政策变更 | - | - | - | - |
| 前期差错更正 | - | - | - | - |
| 其他 | - | - | - | - |
| 二、本期期初净资产 | 279,462,031.94 | - | 110,162,542.44 | 389,624,574.38 |
| 三、本期增减变动额（减少以“-”号填列） | -9,473,750.56 | - | 29,643,742.31 | 20,169,991.75 |
| （一）、综合收益总额 | - | - | 33,691,073.95 | 33,691,073.95 |
| （二）、本期基金份额交易产生的净资产变动数（净资产减少以“-”号填列） | -9,473,750.56 | - | -4,047,331.64 | -13,521,082.20 |
| 其中：1. 基金申购款 | 7,243,827.47 | - | 3,781,598.08 | 11,025,425.55 |
| 2. 基金赎回款 | -16,717,578.03 | - | -7,828,929.72 | -24,546,507.75 |
| （三）、本期向基金份额持有人分配利润产生的净资产变动（净资产减少以“-”号填列） | - | - | - | - |
| （四）、其他综合收益结转留存收益 | - | - | - | - |
| 四、本期期末净资产 | 269,988,281.38 | - | 139,806,284.75 | 409,794,566.13 |

| 项目 | 上年度可比期间 2024 年 1 月 1 日至 2024 年 6 月 30 日 | | | |
|--|--|--------|----------------|----------------|
| | 实收基金 | 其他综合收益 | 未分配利润 | 净资产合计 |
| 一、上期期末净资产 | 285,156,512.84 | - | 133,013,703.67 | 418,170,216.51 |
| 加：会计政策变更 | - | - | - | - |
| 前期差错更正 | - | - | - | - |
| 其他 | - | - | - | - |
| 二、本期期初净资产 | 285,156,512.84 | - | 133,013,703.67 | 418,170,216.51 |
| 三、本期增减变动额（减少以“-”号填列） | 19,877,239.34 | - | 24,269,327.67 | 44,146,567.01 |
| （一）、综合收益总额 | - | - | 12,445,655.71 | 12,445,655.71 |
| （二）、本期基金份额交易产生的净资产变动数（净资产减少以“-”号填列） | 19,877,239.34 | - | 11,823,671.96 | 31,700,911.30 |
| 其中：1. 基金申购款 | 41,390,494.89 | - | 21,817,112.17 | 63,207,607.06 |
| 2. 基金赎回款 | -21,513,255.55 | - | -9,993,440.21 | -31,506,695.76 |
| （三）、本期向基金份额持有人分配利润产生的净资产变动（净资产减少以“-”号填列） | - | - | - | - |
| （四）、其他综合收益结转留存收益 | - | - | - | - |
| 四、本期期末净资产 | 305,033,752.18 | - | 157,283,031.34 | 462,316,783.52 |

报表附注为财务报表的组成部分。

本报告 6.1 至 6.4 财务报表由下列负责人签署：

DING WEN CONG（丁闻聪）

唐华

王泉

基金管理人负责人

主管会计工作负责人

会计机构负责人

6.4 报表附注

6.4.1 基金基本情况

宏利首选企业股票型证券投资基金(以下简称“本基金”，原泰达荷银首选企业股票型证券投资基金，后更名为泰达宏利首选企业股票型证券投资基金)经中国证券监督管理委员会(以下简称“中国证监会”)证监基金字[2006]227号《关于同意泰达荷银首选企业股票型证券投资基金募集的批复》核准，由泰达荷银基金管理有限公司(于2010年3月9日更名为泰达宏利基金管理有限公司，于2023年4月20日更名为宏利基金管理有限公司)依照《中华人民共和国证券投资基金法》和《泰达荷银首选企业股票型证券投资基金基金合同》负责公开募集。本基金为契约型开放式，存续期限不定，首次设立募集不包括认购资金利息共募集8,538,826,891.87元，业经普华永道中天会计师事务所有限公司普华永道中天验字(2006)第176号验资报告予以验证。经向中国证监会备案，《泰达荷银首选企业股票型证券投资基金基金合同》于2006年12月1日正式生效，基金合同生效日的基金份额总额为8,540,342,977.42份基金份额，其中认购资金利息折合1,516,085.55份基金份额。本基金的基金管理人为宏利基金管理有限公司，基金托管人为中国农业银行股份有限公司(以下简称“中国农业银行”)。

根据本基金的基金管理人2010年3月17日发布的《泰达宏利基金管理有限公司关于变更公司旗下公募基金名称的公告》，本基金自公告发布之日起更名为泰达宏利首选企业股票型证券投资基金。根据本基金的基金管理人2023年6月17日发布的《宏利基金管理有限公司关于旗下基金更名事宜的公告》，本基金自2023年6月20日起更名为宏利首选企业股票型证券投资基金。

根据《关于泰达宏利首选企业股票型证券投资基金增加C类基金份额并修改基金合同及托管协议的公告》并报证监会备案，本基金根据认购/申购费用与销售服务费收取方式的不同，将基金份额分为不同的类别。在投资人认购/申购时收取认购/申购费用的基金份额，称为A类基金份额；从本类别基金资产中计提销售服务费、不收取认购/申购费用的基金份额，称为C类基金份额。本基金A类、C类两种收费模式并存，由于基金费用的不同，本基金A类基金份额和C类基金份额将分别计算基金份额净值，计算公式为计算日各类别基金资产净值除以计算日发售在外的该类别基金份额总数。

根据《中华人民共和国证券投资基金法》和《宏利首选企业股票型证券投资基金基金合同》的有关规定，本基金的投资范围为具有良好流动性的金融工具，包括国内依法发行上市的股票(包括存托凭证)、国债、金融债、企业债、可转债、央行票据、短期融资券、回购、权证、资产支持证券以及经中国证监会批准的允许基金投资的其他金融工具。如法律法规或监管机构以后允许基金投资的其他品种，基金管理人在履行适当程序后，可以将其纳入投资范围。本基金投资组合的

范围为：股票资产占基金资产的 80%—95%，债券资产占基金资产的 5%—20%，权证占基金资产的 0%—3%，资产支持证券占基金资产的 0%—20%，并保持现金及到期日在一年以内的政府债券的比例合计不低于基金资产的 5%，其中现金不包括结算备付金、存出保证金、应收申购款等。本基金的股票投资主要集中在具有领先规模优势、持续创新能力和良好财务结构的行业首选企业，投资于该类上市公司的比例不低于本基金股票资产的 80%。待股指期货等金融衍生产品推出后，本基金将依照法律法规或监管机构的规定运用金融衍生产品进行投资管理，从而为投资者规避风险、获得更加稳定的长期收益。本基金的业绩比较基准：沪深 300 指数收益率*90%+同业存款利率*10%。

6.4.2 会计报表的编制基础

本基金的财务报表按照财政部于 2006 年 2 月 15 日及以后期间颁布的《企业会计准则—基本准则》、各项具体会计准则、《资产管理产品相关会计处理规定》及其他相关规定（以下合称“企业会计准则”）、中国证监会颁布的《证券投资基金信息披露 XBRL 模板第 3 号〈年度报告和中期报告〉》、中国证券投资基金业协会（以下简称“中国基金业协会”）颁布的《证券投资基金会计核算业务指引》、《宏利首选企业股票型证券投资基金基金合同》和在财务报表附注 6.4.4 所列示的中国证监会、中国基金业协会发布的有关规定及允许的基金行业实务操作编制。

本财务报表以持续经营为基础编制。

6.4.3 遵循企业会计准则及其他有关规定的声明

本基金 2025 年度上半年财务报表符合企业会计准则的要求，真实、完整地反映了本基金 2025 年 06 月 30 日的财务状况以及 2025 年度上半年的经营成果和净资产变动情况等有关信息。

6.4.4 本报告期所采用的会计政策、会计估计与最近一期年度报告相一致的说明

本报告期所采用的会计政策、会计估计与最近一期年度报告相一致。

6.4.5 会计政策和会计估计变更以及差错更正的说明

6.4.5.1 会计政策变更的说明

本基金本报告期未发生会计政策变更。

6.4.5.2 会计估计变更的说明

本基金本报告期未发生会计估计变更。

6.4.5.3 差错更正的说明

本基金在本报告期间无须说明的会计差错更正。

6.4.6 税项

根据财政部、国家税务总局财税[2002]128 号《关于开放式证券投资基金有关税收问题的通

知》、财税[2008]1 号《关于企业所得税若干优惠政策的通知》、财税[2012]85 号《关于实施上市公司股息红利差别化个人所得税政策有关问题的通知》、财税[2015]101 号《关于上市公司股息红利差别化个人所得税政策有关问题的通知》、财税[2016]36 号《关于全面推开营业税改征增值税试点的通知》、财税[2016]46 号《关于进一步明确全面推开营改增试点金融业有关政策的通知》、财税[2016]70 号《关于金融机构同业往来等增值税政策的补充通知》、财税[2016]140 号《关于明确金融 房地产开发 教育辅助服务等增值税政策的通知》、财税[2017]2 号《关于资管产品增值税政策有关问题的补充通知》、财税[2017]56 号《关于资管产品增值税有关问题的通知》、财税[2017]90 号《关于租入固定资产进项税额抵扣等增值税政策的通知》及其他相关财税法规和实务操作，主要税项列示如下：

(1) 资管产品运营过程中发生的增值税应税行为，以资管产品管理人为增值税纳税人。资管产品管理人运营资管产品过程中发生的增值税应税行为，暂适用简易计税方法，按照 3% 的征收率缴纳增值税。

对证券投资基金管理人运用基金买卖股票、债券的转让收入免征增值税，对国债、地方政府债以及金融同业往来利息收入亦免征增值税。资管产品管理人运营资管产品提供的贷款服务，以产生的利息及利息性质的收入为销售额。

(2) 对基金从证券市场中取得的收入，包括买卖股票、债券的差价收入，股票的股息、红利收入，债券的利息收入及其他收入，暂不征收企业所得税

(3) 对基金取得的企业债券利息收入，应由发行债券的企业在向基金支付利息时代扣代缴 20% 的个人所得税。对基金从上市公司取得的股息红利所得，持股期限在 1 个月以内(含 1 个月)的，其股息红利所得全额计入应纳税所得额；持股期限在 1 个月以上至 1 年(含 1 年)的，暂减按 50% 计入应纳税所得额；持股期限超过 1 年的，暂免征收个人所得税。对基金持有的上市公司限售股，解禁后取得的股息、红利收入，按照上述规定计算纳税，持股时间自解禁日起计算；解禁前取得的股息、红利收入继续暂减按 50% 计入应纳税所得额。上述所得统一适用 20% 的税率计征个人所得税。

(4) 基金卖出股票按 0.1% 的税率缴纳股票交易印花税，买入股票不征收股票交易印花税。根据财政部、国家税务总局公告 2023 年第 39 号《关于减半征收证券交易印花税的公告》，自 2023 年 8 月 28 日起，证券交易印花税实施减半征收。

(5) 本基金的城市维护建设税、教育费附加和地方教育附加等税费按照实际缴纳增值税额的适用比例计算缴纳。

6.4.7 重要财务报表项目的说明

6.4.7.1 货币资金

单位：人民币元

| 项目 | | 本期末 2025 年 6 月 30 日 |
|----------------|--|------------------------|
| 活期存款 | | 1,803,828.64 |
| 等于：本金 | | 1,803,567.12 |
| 加：应计利息 | | 261.52 |
| 减：坏账准备 | | - |
| 定期存款 | | - |
| 等于：本金 | | - |
| 加：应计利息 | | - |
| 减：坏账准备 | | - |
| 其中：存款期限 1 个月以内 | | - |
| 存款期限 1-3 个月 | | - |
| 存款期限 3 个月以上 | | - |
| 其他存款 | | - |
| 等于：本金 | | - |
| 加：应计利息 | | - |
| 减：坏账准备 | | - |
| 合计 | | 1,803,828.64 |

6.4.7.2 交易性金融资产

单位：人民币元

| 项目 | | 本期末 2025 年 6 月 30 日 | | | |
|---------------|-------|------------------------|------------|----------------|---------------|
| | | 成本 | 应计利息 | 公允价值 | 公允价值变动 |
| 股票 | | 346,528,301.07 | - | 382,133,967.48 | 35,605,666.41 |
| 贵金属投资-金交所黄金合约 | | - | - | - | - |
| 债券 | 交易所市场 | 22,589,988.00 | 173,531.15 | 22,763,231.15 | -288.00 |
| | 银行间市场 | - | - | - | - |
| | 合计 | 22,589,988.00 | 173,531.15 | 22,763,231.15 | -288.00 |
| 资产支持证券 | | - | - | - | - |
| 基金 | | - | - | - | - |
| 其他 | | - | - | - | - |
| 合计 | | 369,118,289.07 | 173,531.15 | 404,897,198.63 | 35,605,378.41 |

6.4.7.3 衍生金融资产/负债

6.4.7.3.1 衍生金融资产/负债期末余额

无。

6.4.7.3.2 期末基金持有的期货合约情况

无。

6.4.7.3.3 期末基金持有的黄金衍生品情况

无。

6.4.7.4 买入返售金融资产

6.4.7.4.1 各项买入返售金融资产期末余额

无。

6.4.7.4.2 期末买断式逆回购交易中取得的债券

无。

6.4.7.4.3 按预期信用损失一般模型计提减值准备的说明

无。

6.4.7.5 债权投资

6.4.7.5.1 债权投资情况

无。

6.4.7.5.2 债权投资减值准备计提情况

无。

6.4.7.6 其他债权投资

6.4.7.6.1 其他债权投资情况

无。

6.4.7.6.2 其他债权投资减值准备计提情况

无。

6.4.7.7 其他权益工具投资

6.4.7.7.1 其他权益工具投资情况

无。

6.4.7.7.2 报告期末其他权益工具投资情况

无。

6.4.7.8 其他资产

无。

6.4.7.9 其他负债

单位：人民币元

| 项目 | 本期末 |
|----|-----|
|----|-----|

| | 2025 年 6 月 30 日 |
|-------------|-----------------|
| 应付券商交易单元保证金 | - |
| 应付赎回费 | 5.73 |
| 应付证券出借违约金 | - |
| 应付交易费用 | 472,874.21 |
| 其中：交易所市场 | 472,874.21 |
| 银行间市场 | - |
| 应付利息 | - |
| 预提费用 | 88,802.56 |
| 合计 | 561,682.50 |

6.4.7.10 实收基金

金额单位：人民币元

宏利首选企业股票 A

| 项目 | 本期 2025 年 1 月 1 日至 2025 年 6 月 30 日 | |
|---------------|---------------------------------------|----------------|
| | 基金份额（份） | 账面金额 |
| 上年度末 | 279,311,985.06 | 279,311,985.06 |
| 本期申购 | 5,818,228.50 | 5,818,228.50 |
| 本期赎回（以“-”号填列） | -15,282,021.27 | -15,282,021.27 |
| 基金拆分/份额折算前 | - | - |
| 基金拆分/份额折算调整 | - | - |
| 本期申购 | - | - |
| 本期赎回（以“-”号填列） | - | - |
| 本期末 | 269,848,192.29 | 269,848,192.29 |

宏利首选企业股票 C

| 项目 | 本期 2025 年 1 月 1 日至 2025 年 6 月 30 日 | |
|---------------|---------------------------------------|---------------|
| | 基金份额（份） | 账面金额 |
| 上年度末 | 150,046.88 | 150,046.88 |
| 本期申购 | 1,425,598.97 | 1,425,598.97 |
| 本期赎回（以“-”号填列） | -1,435,556.76 | -1,435,556.76 |
| 基金拆分/份额折算前 | - | - |
| 基金拆分/份额折算调整 | - | - |
| 本期申购 | - | - |
| 本期赎回（以“-”号填列） | - | - |
| 本期末 | 140,089.09 | 140,089.09 |

注：申购含红利再投、转换入份额；赎回含转换出份额。

6.4.7.11 其他综合收益

无。

6.4.7.12 未分配利润

单位：人民币元

宏利首选企业股票 A

| 项目 | 已实现部分 | 未实现部分 | 未分配利润合计 |
|----------------|----------------|-----------------|----------------|
| 上年度末 | 308,097,093.07 | -197,992,045.13 | 110,105,047.94 |
| 加：会计政策变更 | - | - | - |
| 前期差错更正 | - | - | - |
| 其他 | - | - | - |
| 本期期初 | 308,097,093.07 | -197,992,045.13 | 110,105,047.94 |
| 本期利润 | 5,638,785.87 | 28,111,539.09 | 33,750,324.96 |
| 本期基金份额交易产生的变动数 | -10,218,645.00 | 6,099,141.12 | -4,119,503.88 |
| 其中：基金申购款 | 6,505,914.71 | -3,463,032.37 | 3,042,882.34 |
| 基金赎回款 | -16,724,559.71 | 9,562,173.49 | -7,162,386.22 |
| 本期已分配利润 | - | - | - |
| 本期末 | 303,517,233.94 | -163,781,364.92 | 139,735,869.02 |

宏利首选企业股票 C

| 项目 | 已实现部分 | 未实现部分 | 未分配利润合计 |
|----------------|---------------|-------------|-------------|
| 上年度末 | 163,871.64 | -106,377.14 | 57,494.50 |
| 加：会计政策变更 | - | - | - |
| 前期差错更正 | - | - | - |
| 其他 | - | - | - |
| 本期期初 | 163,871.64 | -106,377.14 | 57,494.50 |
| 本期利润 | 18,640.96 | -77,891.97 | -59,251.01 |
| 本期基金份额交易产生的变动数 | -26,917.27 | 99,089.51 | 72,172.24 |
| 其中：基金申购款 | 1,554,799.35 | -816,083.61 | 738,715.74 |
| 基金赎回款 | -1,581,716.62 | 915,173.12 | -666,543.50 |
| 本期已分配利润 | - | - | - |
| 本期末 | 155,595.33 | -85,179.60 | 70,415.73 |

6.4.7.13 存款利息收入

单位：人民币元

| 项目 | 本期 2025 年 1 月 1 日至 2025 年 6 月 30 日 |
|-----------|---------------------------------------|
| 活期存款利息收入 | 10,203.08 |
| 定期存款利息收入 | - |
| 其他存款利息收入 | - |
| 结算备付金利息收入 | 2,775.90 |
| 其他 | 556.25 |
| 合计 | 13,535.23 |

6.4.7.14 股票投资收益

6.4.7.14.1 股票投资收益项目构成

单位：人民币元

| 项目 | 本期 |
|----|----|
|----|----|

| | 2025年1月1日至2025年6月30日 |
|------------------|----------------------|
| 股票投资收益——买卖股票差价收入 | 4,244,686.06 |
| 股票投资收益——赎回差价收入 | - |
| 股票投资收益——申购差价收入 | - |
| 股票投资收益——证券出借差价收入 | - |
| 合计 | 4,244,686.06 |

6.4.7.14.2 股票投资收益——买卖股票差价收入

单位：人民币元

| 项目 | 本期 2025年1月1日至2025年6月30日 |
|------------|----------------------------|
| 卖出股票成交总额 | 1,112,409,362.76 |
| 减：卖出股票成本总额 | 1,106,456,632.74 |
| 减：交易费用 | 1,708,043.96 |
| 买卖股票差价收入 | 4,244,686.06 |

6.4.7.14.3 股票投资收益——证券出借差价收入

无。

6.4.7.15 债券投资收益

6.4.7.15.1 债券投资收益项目构成

单位：人民币元

| 项目 | 本期 2025年1月1日至2025年6月30日 |
|------------------------------|----------------------------|
| 债券投资收益——利息收入 | 163,641.92 |
| 债券投资收益——买卖债券（债转股及债券到期兑付）差价收入 | -60,677.00 |
| 债券投资收益——赎回差价收入 | - |
| 债券投资收益——申购差价收入 | - |
| 合计 | 102,964.92 |

6.4.7.15.2 债券投资收益——买卖债券差价收入

单位：人民币元

| 项目 | 本期 2025年1月1日至2025年6月30日 |
|------------------------|----------------------------|
| 卖出债券（债转股及债券到期兑付）成交总额 | 28,169,660.00 |
| 减：卖出债券（债转股及债券到期兑付）成本总额 | 27,760,677.00 |
| 减：应计利息总额 | 469,660.00 |
| 减：交易费用 | - |
| 买卖债券差价收入 | -60,677.00 |

6.4.7.15.3 债券投资收益——赎回差价收入

无。

6.4.7.15.4 债券投资收益——申购差价收入

无。

6.4.7.16 资产支持证券投资收益

6.4.7.16.1 资产支持证券投资收益项目构成

无。

6.4.7.16.2 资产支持证券投资收益——买卖资产支持证券差价收入

无。

6.4.7.16.3 资产支持证券投资收益——赎回差价收入

无。

6.4.7.16.4 资产支持证券投资收益——申购差价收入

无。

6.4.7.17 贵金属投资收益

6.4.7.17.1 贵金属投资收益项目构成

无。

6.4.7.17.2 贵金属投资收益——买卖贵金属差价收入

无。

6.4.7.17.3 贵金属投资收益——赎回差价收入

无。

6.4.7.17.4 贵金属投资收益——申购差价收入

无。

6.4.7.18 衍生工具收益

6.4.7.18.1 衍生工具收益——买卖权证差价收入

无。

6.4.7.18.2 衍生工具收益——其他投资收益

无。

6.4.7.19 股利收益

单位：人民币元

| 项目 | 本期 |
|----|---------------------------------|
| | 2025 年 1 月 1 日至 2025 年 6 月 30 日 |

| | |
|---------------|--------------|
| 股票投资产生的股利收益 | 4,344,978.48 |
| 其中：证券出借权益补偿收入 | - |
| 基金投资产生的股利收益 | - |
| 合计 | 4,344,978.48 |

6.4.7.20 公允价值变动收益

单位：人民币元

| 项目名称 | 本期 2025 年 1 月 1 日至 2025 年 6 月 30 日 |
|------------------------|---------------------------------------|
| 1. 交易性金融资产 | 28,033,647.12 |
| 股票投资 | 28,011,162.12 |
| 债券投资 | 22,485.00 |
| 资产支持证券投资 | - |
| 基金投资 | - |
| 贵金属投资 | - |
| 其他 | - |
| 2. 衍生工具 | - |
| 权证投资 | - |
| 3. 其他 | - |
| 减：应税金融商品公允价值变动产生的预估增值税 | - |
| 合计 | 28,033,647.12 |

6.4.7.21 其他收入

单位：人民币元

| 项目 | 本期 2025 年 1 月 1 日至 2025 年 6 月 30 日 |
|---------|---------------------------------------|
| 基金赎回费收入 | 4,182.82 |
| 基金转换费收入 | 5,457.55 |
| 合计 | 9,640.37 |

注：1. 本基金的赎回费率按持有期间递减，不低于赎回费总额的 25%归入基金资产。

2. 本基金的转换费由申购补差费和转出基金的赎回费两部分构成，其中转出基金的不低于赎回费的 25%归入转出基金的基金资产。

6.4.7.22 信用减值损失

无。

6.4.7.23 其他费用

单位：人民币元

| 项目 | 本期 2025 年 1 月 1 日至 2025 年 6 月 30 日 |
|-------|---------------------------------------|
| 审计费用 | 24,795.19 |
| 信息披露费 | 59,507.37 |

| | |
|---------|------------|
| 证券出借违约金 | - |
| 银行费用 | 11,083.16 |
| 账户维护费 | 9,000.00 |
| 合计 | 104,385.72 |

6.4.8 或有事项、资产负债表日后事项的说明

6.4.8.1 或有事项

无。

6.4.8.2 资产负债表日后事项

无。

6.4.9 关联方关系

6.4.9.1 本报告期存在控制关系或其他重大利害关系的关联方发生变化的情况

无。

6.4.9.2 本报告期与基金发生关联交易的各关联方

| 关联方名称 | 与本基金的关系 |
|----------------------|---------------------|
| 宏利基金管理有限公司 | 基金管理人、注册登记机构、基金销售机构 |
| 中国农业银行股份有限公司(中国农业银行) | 基金托管人、基金销售机构 |

注：下述关联交易均在正常业务范围内按一般商业条款订立。

6.4.10 本报告期及上年度可比期间的关联方交易

6.4.10.1 通过关联方交易单元进行的交易

6.4.10.1.1 股票交易

无。

6.4.10.1.2 债券交易

无。

6.4.10.1.3 债券回购交易

无。

6.4.10.1.4 权证交易

无。

6.4.10.1.5 应支付关联方的佣金

无。

6.4.10.2 关联方报酬

6.4.10.2.1 基金管理费

单位：人民币元

| 项目 | 本期 2025 年 1 月 1 日至 2025 年 6 月 30 日 | 上年度可比期间 2024 年 1 月 1 日至 2024 年 6 月 30 日 |
|------------------|---------------------------------------|--|
| 当期发生的基金应支付的管理费 | 2,531,997.50 | 3,316,094.55 |
| 其中：应支付销售机构的客户维护费 | 570,456.40 | 631,692.78 |
| 应支付基金管理人的净管理费 | 1,961,541.10 | 2,684,401.77 |

注：于 2025 年 2 月 14 日前，支付基金管理人宏利基金管理有限公司的管理人报酬按前一日基金资产净值 1.50%的年费率计提，逐日累计至每月月底，按月支付。其计算公式为：日管理人报酬＝前一日基金资产净值×1.50%/当年天数。

根据《宏利基金管理有限公司关于调低旗下部分基金费率并修改基金合同等法律文件的公告》，自 2025 年 2 月 15 日起，支付基金管理人宏利基金管理有限公司的管理人报酬按前一日基金资产净值 1.20%的年费率计提，逐日累计至每月月底，按月支付。其计算公式为：日管理人报酬＝前一日基金资产净值×1.20%/当年天数。

6.4.10.2.2 基金托管费

单位：人民币元

| 项目 | 本期 2025 年 1 月 1 日至 2025 年 6 月 30 日 | 上年度可比期间 2024 年 1 月 1 日至 2024 年 6 月 30 日 |
|----------------|---------------------------------------|--|
| 当期发生的基金应支付的托管费 | 421,999.59 | 552,682.45 |

注：于 2025 年 2 月 14 日前，支付基金托管人中国农业银行的托管费按前一日基金资产净值 0.25%的年费率计提，逐日累计至每月月底，按月支付。其计算公式为：日托管费＝前一日基金资产净值×0.25%/当年天数。

根据《宏利基金管理有限公司关于调低旗下部分基金费率并修改基金合同等法律文件的公告》，自 2025 年 2 月 15 日起，支付基金托管人中国农业银行的托管费按前一日基金资产净值 0.20%的年费率计提，逐日累计至每月月底，按月支付。其计算公式为：日托管费＝前一日基金资产净值×0.20%/当年天数。

6.4.10.2.3 销售服务费

无。

6.4.10.3 与关联方进行银行间同业市场的债券(含回购)交易

无。

6.4.10.4 报告期内转融通证券出借业务发生重大关联交易事项的说明

6.4.10.4.1 与关联方通过约定申报方式进行的适用固定期限费率的证券出借业务的情况

无。

6.4.10.4.2 与关联方通过约定申报方式进行的适用市场化期限费率的证券出借业务的情况

无。

6.4.10.5 各关联方投资本基金的情况

6.4.10.5.1 报告期内基金管理人运用固有资金投资本基金的情况

本基金的管理人在本报告期内及上年度可比期间内均未运用固有资金投资本基金。

6.4.10.5.2 报告期末除基金管理人之外的其他关联方投资本基金的情况

本基金除基金管理人之外的其他关联方在本报告期末及上年度末均未持有本基金。

6.4.10.6 由关联方保管的银行存款余额及当期产生的利息收入

单位：人民币元

| 关联方名称 | 本期 2025 年 1 月 1 日至 2025 年 6 月 30 日 | | 上年度可比期间 2024 年 1 月 1 日至 2024 年 6 月 30 日 | |
|--------|---------------------------------------|-----------|--|-----------|
| | 期末余额 | 当期利息收入 | 期末余额 | 当期利息收入 |
| 中国农业银行 | 1,803,828.64 | 10,203.08 | 1,732,924.67 | 24,355.67 |

注：本基金的银行存款由基金托管人中国农业银行保管，按约定利率计息。

6.4.10.7 本基金在承销期内参与关联方承销证券的情况

无。

6.4.10.8 其他关联交易事项的说明

无。

6.4.11 利润分配情况

无。

6.4.12 期末（2025 年 6 月 30 日）本基金持有的流通受限证券

6.4.12.1 因认购新发/增发证券而于期末持有的流通受限证券

金额单位：人民币元

| 6.4.12.1.1 受限证券类别：股票 | | | | | | | | | | |
|----------------------|------|-------|-------|--------|-------|--------|----------|-----------|-----------|----|
| 证券代码 | 证券名称 | 成功认购日 | 受限期 | 流通受限类型 | 认购价格 | 期末估值单价 | 数量（单位：股） | 期末成本总额 | 期末估值总额 | 备注 |
| 688411 | 海 | 2025 | 1-6 个 | 新股 | 19.38 | 83.49 | 560 | 10,852.80 | 46,754.40 | - |

| | | | | | | | | | | |
|--------|------|------------|----------|--------|-------|-------|-----|-----------|-----------|-----|
| | 博思创 | 年1月20日 | 月(含) | 流通受限 | | | | | | |
| 688545 | 兴福电子 | 2025年1月15日 | 1-6个月(含) | 新股流通受限 | 11.68 | 26.95 | 994 | 11,609.92 | 26,788.30 | - |
| 301458 | 钧崴电子 | 2025年1月2日 | 1-6个月(含) | 新股流通受限 | 10.4 | 34.11 | 701 | 7,290.40 | 23,911.11 | - |
| 301275 | 汉朔科技 | 2025年3月4日 | 1-6个月(含) | 新股流通受限 | 27.5 | 56.19 | 397 | 10,917.50 | 22,307.43 | - |
| 688583 | 思看科技 | 2025年1月8日 | 1-6个月(含) | 新股流通受限 | 33.46 | 79.68 | 175 | 5,855.50 | 13,944.00 | - |
| 688583 | 思看科技 | 2025年6月19日 | 1-6个月(含) | 新股流通受限 | 0 | 79.68 | 52 | 0.00 | 4,143.36 | 转增股 |
| 301678 | 新恒汇 | 2025年6月13日 | 1-6个月(含) | 新股流通受限 | 12.8 | 44.54 | 382 | 4,889.60 | 17,014.28 | - |
| 301602 | 超研股份 | 2025年1月15日 | 1-6个月(含) | 新股流通受限 | 6.7 | 24.8 | 658 | 4,408.60 | 16,318.40 | - |
| 301501 | 恒鑫生活 | 2025年3月11日 | 1-6个月(含) | 新股流通受限 | 39.92 | 45.22 | 241 | 9,620.72 | 10,898.02 | - |
| 301501 | 恒鑫生活 | 2025年6月6日 | 1-6个月(含) | 新股流通受限 | 0 | 45.22 | 109 | 0.00 | 4,928.98 | 转增股 |
| 301479 | 弘景光电 | 2025年3月6日 | 1-6个月(含) | 新股流通受限 | 41.9 | 77.87 | 130 | 5,447.00 | 10,123.10 | - |
| 301479 | 弘景 | 2025年5月 | 1-6个月(含) | 新股流通 | 0 | 77.87 | 52 | 0.00 | 4,049.24 | 转增股 |

| | | | | | | | | | | |
|--------|------|------------------|------------|--------|-------|-------|-----|-----------|-----------|---|
| | 光电 | 28 日 | | 受限 | | | | | | |
| 301535 | 浙江华远 | 2025 年 3 月 18 日 | 1-6 个月 (含) | 新股流通受限 | 4.92 | 18.99 | 734 | 3,611.28 | 13,938.66 | - |
| 688757 | 胜科纳米 | 2025 年 3 月 18 日 | 1-6 个月 (含) | 新股流通受限 | 9.08 | 25.94 | 536 | 4,866.88 | 13,903.84 | - |
| 001388 | 信通电子 | 2025 年 6 月 24 日 | 1 个月内 (含) | 新股未上市 | 16.42 | 16.42 | 843 | 13,842.06 | 13,842.06 | - |
| 688758 | 赛分科技 | 2025 年 1 月 2 日 | 1-6 个月 (含) | 新股流通受限 | 4.32 | 16.97 | 777 | 3,356.64 | 13,185.69 | - |
| 603072 | 天和磁材 | 2024 年 12 月 24 日 | 1-6 个月 (含) | 新股流通受限 | 12.3 | 54.45 | 226 | 2,779.80 | 12,305.70 | - |
| 301662 | 宏工科技 | 2025 年 4 月 10 日 | 1-6 个月 (含) | 新股流通受限 | 26.6 | 82.5 | 143 | 3,803.80 | 11,797.50 | - |
| 301601 | 惠通科技 | 2025 年 1 月 8 日 | 1-6 个月 (含) | 新股流通受限 | 11.8 | 33.85 | 342 | 4,035.60 | 11,576.70 | - |
| 001356 | 富岭股份 | 2025 年 1 月 16 日 | 1-6 个月 (含) | 新股流通受限 | 5.3 | 14.44 | 709 | 3,757.70 | 10,237.96 | - |
| 301658 | 首航新能 | 2025 年 3 月 26 日 | 1-6 个月 (含) | 新股流通受限 | 11.8 | 22.98 | 437 | 5,156.60 | 10,042.26 | - |
| 301665 | 泰禾股份 | 2025 年 4 月 2 日 | 1-6 个月 (含) | 新股流通受限 | 10.27 | 22.39 | 393 | 4,036.11 | 8,799.27 | - |
| 688755 | 汉邦 | 2025 年 5 月 | 1-6 个月 (含) | 新股流通 | 22.77 | 39.33 | 203 | 4,622.31 | 7,983.99 | - |

| | | | | | | | | | | |
|--------|------|-----------------|------------|--------|-------|-------|-----|----------|----------|---|
| | 科技 | 9 日 | | 受限 | | | | | | |
| 301173 | 毓恬冠佳 | 2025 年 2 月 24 日 | 1-6 个月 (含) | 新股流通受限 | 28.33 | 44.98 | 173 | 4,901.09 | 7,781.54 | - |
| 001382 | 新亚电缆 | 2025 年 3 月 13 日 | 1-6 个月 (含) | 新股流通受限 | 7.4 | 20.21 | 366 | 2,708.40 | 7,396.86 | - |
| 603014 | 威高血净 | 2025 年 5 月 12 日 | 1-6 个月 (含) | 新股流通受限 | 26.5 | 32.68 | 205 | 5,432.50 | 6,699.40 | - |
| 301636 | 泽润新能 | 2025 年 4 月 30 日 | 1-6 个月 (含) | 新股流通受限 | 33.06 | 47.46 | 128 | 4,231.68 | 6,074.88 | - |
| 301595 | 太力科技 | 2025 年 5 月 12 日 | 1-6 个月 (含) | 新股流通受限 | 17.05 | 29.1 | 196 | 3,341.80 | 5,703.60 | - |
| 301560 | 众捷汽车 | 2025 年 4 月 17 日 | 1-6 个月 (含) | 新股流通受限 | 16.5 | 27.45 | 190 | 3,135.00 | 5,215.50 | - |
| 603210 | 泰鸿万立 | 2025 年 4 月 1 日 | 1-6 个月 (含) | 新股流通受限 | 8.6 | 15.61 | 286 | 2,459.60 | 4,464.46 | - |
| 603271 | 永杰新材 | 2025 年 3 月 4 日 | 1-6 个月 (含) | 新股流通受限 | 20.6 | 35.08 | 126 | 2,595.60 | 4,420.08 | - |
| 603124 | 江南新材 | 2025 年 3 月 12 日 | 1-6 个月 (含) | 新股流通受限 | 10.54 | 46.31 | 88 | 927.52 | 4,075.28 | - |
| 001395 | 亚联机械 | 2025 年 1 月 20 日 | 1-6 个月 (含) | 新股流通受限 | 19.08 | 47.25 | 80 | 1,526.40 | 3,780.00 | - |
| 603409 | 汇通 | 2025 年 2 月 | 1-6 个月 (含) | 新股流通 | 24.18 | 33.32 | 100 | 2,418.00 | 3,332.00 | - |

| | | | | | | | | | | |
|--------|------|-----------------|------------|--------|-------|-------|-----|----------|----------|---|
| | 控股 | 25 日 | | 受限 | | | | | | |
| 001390 | 古麒绒材 | 2025 年 5 月 21 日 | 1-6 个月 (含) | 新股流通受限 | 12.08 | 18.12 | 178 | 2,150.24 | 3,225.36 | - |
| 603257 | 中国瑞林 | 2025 年 3 月 28 日 | 1-6 个月 (含) | 新股流通受限 | 20.52 | 37.47 | 78 | 1,600.56 | 2,922.66 | - |
| 603400 | 华之杰 | 2025 年 6 月 12 日 | 1-6 个月 (含) | 新股流通受限 | 19.88 | 43.81 | 57 | 1,133.16 | 2,497.17 | - |
| 603382 | 海阳科技 | 2025 年 6 月 5 日 | 1-6 个月 (含) | 新股流通受限 | 11.5 | 22.39 | 105 | 1,207.50 | 2,350.95 | - |
| 001335 | 信凯科技 | 2025 年 4 月 2 日 | 1-6 个月 (含) | 新股流通受限 | 12.8 | 28.05 | 80 | 1,024.00 | 2,244.00 | - |
| 603120 | 肯特催化 | 2025 年 4 月 9 日 | 1-6 个月 (含) | 新股流通受限 | 15 | 33.43 | 65 | 975 | 2,172.95 | - |
| 001388 | 信通电子 | 2025 年 6 月 24 日 | 1-6 个月 (含) | 新股流通受限 | 16.42 | 16.42 | 94 | 1,543.48 | 1,543.48 | - |

注：1、基金可使用以基金名义开设的股票账户，选择网上或者网下一种方式进行新股申购。其中基金参与网下申购获得的新股中需要限售的部分或作为战略投资者参与配售获得的新股，在新股上市后的约定期限内不能自由转让；基金参与网上申购获配的新股，从新股获配日至新股上市日之间不能自由转让。

2、基金参与上市公司向特定对象发行股票所获得的股票，自发行结束之日起 6 个月内不得转让。

3、基金作为特定投资者，认购首次公开发行股票时公司股东公开发售股份，所认购的股份自发行结束之日起 12 个月内不得转让。

4、基金通过询价转让受让的科创板股份，在受让后 6 个月内不得转让。

5、基金持有的股票在流通受限期内，如获得股票红利、送股、转增股、配股的，则此新增股

票的流通受限期和估值价格与相应原股票一致。

6.4.12.2 期末持有的暂时停牌等流通受限股票

无。

6.4.12.3 期末债券正回购交易中作为抵押的债券

6.4.12.3.1 银行间市场债券正回购

无。

6.4.12.3.2 交易所市场债券正回购

无。

6.4.12.4 期末参与转融通证券出借业务的证券

无。

6.4.13 金融工具风险及管理

本基金是一只进行主动投资的股票型证券投资基金，属于高风险品种。本基金投资的金融工具主要包括股票投资、债券投资及权证投资等。本基金在日常经营活动中面临的与这些金融工具相关的风险主要包括信用风险、流动性风险及市场风险。本基金的基金管理人从事风险管理的主要目标是争取将以上风险控制在限定的范围之内，使本基金在风险和收益之间取得最佳的平衡以实现“风险和收益相匹配”的风险收益目标。

6.4.13.1 风险管理政策和组织架构

本基金的基金管理人奉行全面风险管理体系的建设，建立了董事会下设立专门委员会为核心的、由管理层、督察长、风险控制与基金评估部和相关业务部门构成的风险管理架构体系。本基金的基金管理人在董事会下设立专门委员会，负责制定风险管理的宏观政策，审议通过风险控制的总体措施等；管理层可以设立履行风险管理职能的委员会，讨论和制定公司日常经营过程中风险防范和控制措施；在业务操作层面风险管理职责主要由风险控制与基金评估部负责，协调并与各部门合作完成运作风险管理以及进行投资风险分析与绩效评估。

本基金的基金管理人对于金融工具的风险管理方法主要是通过定性分析和定量分析的方法去估测各种风险产生的可能损失。从定性分析的角度出发，判断风险损失的严重程度和出现同类风险损失的频度。而从定量分析的角度出发，根据本基金的投资目标，结合基金资产所运用金融工具特征通过特定的风险量化指标、模型，日常的量化报告，确定风险损失的限度和相应置信程度，及时可靠地对各种风险进行监督、检查和评估，并通过相应决策，将风险控制在可承受的范围内。

6.4.13.2 信用风险

信用风险是指基金在交易过程中因交易对手未履行合约责任，或者基金所投资证券之发行人

出现违约、拒绝支付到期本息等情况，导致基金资产损失和收益变化的风险。

本基金的基金管理人在交易前对交易对手的资信状况进行了充分的评估。本基金的活期银行存款存放在本基金的托管行中国农业银行，因而与银行存款相关的信用风险不重大。本基金在交易所进行的交易均以中国证券登记结算有限责任公司为交易对手完成证券交收和款项清算，违约风险可能性很小；在银行间同业市场进行交易前均对交易对手进行信用评估并对证券交割方式进行限制以控制相应的信用风险。

本基金的基金管理人建立了信用风险管理流程，通过对投资品种信用等级评估来控制证券发行人的信用风险，且通过分散化投资以分散信用风险。

本基金债券投资、资产支持证券和同业存单投资的信用评级情况按《中国人民银行信用评级管理指导意见》设定的标准统计及汇总。

6. 4. 13. 2. 1 按短期信用评级列示的债券投资

本基金本报告期末及上年度末未持有按短期信用评级列示的债券投资。

6. 4. 13. 2. 2 按短期信用评级列示的资产支持证券投资

本基金本报告期末及上年度末未持有按短期信用评级列示的资产支持证券投资。

6. 4. 13. 2. 3 按短期信用评级列示的同业存单投资

本基金本报告期末及上年度末未持有按短期信用评级列示的同业存单投资。

6. 4. 13. 2. 4 按长期信用评级列示的债券投资

单位：人民币元

| 长期信用评级 | 本期末 2025 年 6 月 30 日 | 上年度末 2024 年 12 月 31 日 |
|--------|------------------------|--------------------------|
| AAA | - | - |
| AAA 以下 | - | - |
| 未评级 | 22,763,231.15 | 26,885,970.63 |
| 合计 | 22,763,231.15 | 26,885,970.63 |

注：以上未评级的债券投资中包括国债、政策性金融债及央行票据等。

6. 4. 13. 2. 5 按长期信用评级列示的资产支持证券投资

本基金本报告期末及上年度末未持有按长期信用评级列示的资产支持证券投资。

6. 4. 13. 2. 6 按长期信用评级列示的同业存单投资

本基金本报告期末及上年度末未持有按长期信用评级列示的同业存单投资。

6. 4. 13. 3 流动性风险

流动性风险是指基金在履行与金融负债有关的义务时遇到资金短缺的风险。本基金的流动性风险一方面来自于基金份额持有人可随时要求赎回其持有的基金份额，另一方面来自于投资品种

所处的交易市场不活跃而带来的变现困难或因投资集中而无法在市场出现剧烈波动的情况下以合理的价格变现。

针对兑付赎回资金的流动性风险，本基金的基金管理人每日对本基金的申购赎回情况进行严密监控并预测流动性需求，保持基金投资组合中的可用现金头寸与之相匹配。本基金的基金管理人在基金合同中设计了巨额赎回条款，约定在非常情况下赎回申请的处理方式，控制因开放申购赎回模式带来的流动性风险，有效保障基金持有人利益。

于 2025 年 6 月 30 日，除附注 6.4.12.3 中列示的卖出回购金融资产款余额将在一个月以内到期且计息(该利息金额不重大)外，本基金所承担的其他金融负债的合同约定到期日均为一个月以内且不计息，可赎回基金份额净值(净资产)无固定到期日且不计息，因此账面余额即为未折现的合约到期现金流量。

6.4.13.3.1 报告期内本基金组合资产的流动性风险分析

本基金的基金管理人在基金运作过程中严格按照《公开募集证券投资基金运作管理办法》及《公开募集开放式证券投资基金流动性风险管理规定》(自 2017 年 10 月 1 日起施行)等法规的要求对本基金组合资产的流动性风险进行管理，通过独立的风险管理部门对本基金的组合持仓集中度指标、流通受限制的投资品种比例以及组合在短时间内变现能力的综合指标等流动性指标进行持续的监测和分析。

本基金投资于一家公司发行的证券市值不超过基金资产净值的 10%，且本基金与由本基金的基金管理人管理的其他基金共同持有一家公司的证券不得超过该证券的 10%。本基金与由本基金的基金管理人管理的其他开放式基金共同持有一家上市公司发行的可流通股票不得超过该上市公司可流通股票的 15%，本基金与由本基金的基金管理人管理的全部投资组合持有一家上市公司发行的可流通股票，不得超过该上市公司可流通股票的 30%(完全按照有关指数构成比例进行证券投资的开放式基金及中国证监会认定的特殊投资组合不受上述比例限制)。

本基金所持部分证券在证券交易所上市，其余亦可在银行间同业市场交易，部分基金资产流通暂时受限制不能自由转让的情况参见附注 6.4.12。此外，本基金可通过卖出回购金融资产方式借入短期资金应对流动性需求，其上限一般不超过基金持有的债券投资的公允价值。本基金主动投资于流动性受限资产的市值合计不得超过基金资产净值的 15%。

本基金的基金管理人每日对基金组合资产中 7 个工作日可变现资产的可变现价值进行审慎评估与测算，确保每日确认的净赎回申请不得超过 7 个工作日可变现资产的可变现价值。

同时，本基金的基金管理人通过合理分散逆回购交易的到期日与交易对手的集中度；按照穿透原则对交易对手的财务状况、偿付能力及杠杆水平等进行必要的尽职调查与严格的准入管理，

以及对不同的交易对手实施交易额度管理并进行动态调整等措施严格管理本基金从事逆回购交易的流动性风险和交易对手风险。此外，本基金的基金管理人建立了逆回购交易质押品管理制度：根据质押品的资质确定质押率水平；持续监测质押品的风险状况与价值变动以确保质押品按公允价值计算足额；并在与私募类证券资管产品及中国证监会认定的其他主体为交易对手开展逆回购交易时，可接受质押品的资质要求与基金合同约定的投资范围保持一致。

综合上述各项流动性指标的监测结果及流动性风险管理措施的实施，本基金在本报告期内流动性情况良好。

6. 4. 13. 4 市场风险

市场风险是指基金所持金融工具的公允价值或未来现金流量因所处市场各类价格因素的变动而发生波动的风险，包括利率风险、外汇风险和其他价格风险。

6. 4. 13. 4. 1 利率风险

利率风险是指金融工具的公允价值或现金流量受市场利率变动而发生波动的风险。利率敏感性金融工具均面临由于市场利率上升而导致公允价值下降的风险，其中浮动利率类金融工具还面临每个付息期间结束根据市场利率重新定价时对于未来现金流影响的风险。

本基金的基金管理人定期对本基金面临的利率敏感性缺口进行监控，并通过调整投资组合的久期等方法对上述利率风险进行管理。

本基金持有及承担的大部分金融资产和金融负债不计息，因此本基金的收入及经营活动的现金流量在很大程度上独立于市场利率变化。本基金持有的利率敏感性资产主要为银行存款、结算备付金、存出保证金及债券投资等。

6. 4. 13. 4. 1. 1 利率风险敞口

单位：人民币元

| 本期末 2025 年 6 月 30 日 | 1 年以内 | 1-5 年 | 5 年以上 | 不计息 | 合计 |
|------------------------|---------------|-------|-------|----------------|----------------|
| 资产 | | | | | |
| 货币资金 | 1,803,828.64 | - | - | - | 1,803,828.64 |
| 结算备付金 | 1,270,107.89 | - | - | - | 1,270,107.89 |
| 存出保证金 | 243,574.10 | - | - | - | 243,574.10 |
| 交易性金融资产 | 22,763,231.15 | - | - | 382,133,967.48 | 404,897,198.63 |
| 应收申购款 | - | - | - | 3,568.07 | 3,568.07 |
| 应收清算款 | - | - | - | 3,168,706.83 | 3,168,706.83 |
| 资产总计 | 26,080,741.78 | - | - | 385,306,242.38 | 411,386,984.16 |
| 负债 | | | | | |
| 应付赎回款 | - | - | - | 37,953.74 | 37,953.74 |
| 应付管理人报酬 | - | - | - | 404,277.65 | 404,277.65 |

| | | | | | |
|--------------------------|---------------|-------|-------|-----------------|----------------|
| 应付托管费 | - | - | - | 67,379.63 | 67,379.63 |
| 应付清算款 | - | - | - | 499,819.89 | 499,819.89 |
| 应付销售服务费 | - | - | - | 389.42 | 389.42 |
| 应交税费 | - | - | - | 20,915.20 | 20,915.20 |
| 其他负债 | - | - | - | 561,682.50 | 561,682.50 |
| 负债总计 | - | - | - | 1,592,418.03 | 1,592,418.03 |
| 利率敏感度缺口 | 26,080,741.78 | - | - | -383,713,824.35 | 409,794,566.13 |
| 上年度末 2024 年 12 月 31 日 | 1 年以内 | 1-5 年 | 5 年以上 | 不计息 | 合计 |
| 资产 | | | | | |
| 货币资金 | 714,602.47 | - | - | - | 714,602.47 |
| 结算备付金 | 1,975,012.28 | - | - | - | 1,975,012.28 |
| 存出保证金 | 284,689.14 | - | - | - | 284,689.14 |
| 交易性金融资产 | 26,885,970.63 | - | - | -356,436,562.28 | 383,322,532.91 |
| 应收申购款 | 0.01 | - | - | 11,221.83 | 11,221.84 |
| 应收清算款 | - | - | - | 4,964,545.02 | 4,964,545.02 |
| 资产总计 | 29,860,274.53 | - | - | -361,412,329.13 | 391,272,603.66 |
| 负债 | | | | | |
| 应付赎回款 | - | - | - | 161,911.78 | 161,911.78 |
| 应付管理人报酬 | - | - | - | 515,180.66 | 515,180.66 |
| 应付托管费 | - | - | - | 85,863.44 | 85,863.44 |
| 应付销售服务费 | - | - | - | 73.90 | 73.90 |
| 应交税费 | - | - | - | 20,915.20 | 20,915.20 |
| 其他负债 | - | - | - | 864,084.30 | 864,084.30 |
| 负债总计 | - | - | - | 1,648,029.28 | 1,648,029.28 |
| 利率敏感度缺口 | 29,860,274.53 | - | - | -359,764,299.85 | 389,624,574.38 |

注：表中所示为本基金资产及负债的账面价值，并按照合约规定的到期日予以分类。

6.4.13.4.1.2 利率风险的敏感性分析

于 2025 年 6 月 30 日，本基金持有的交易性债券投资公允价值占基金净资产的比例为 5.55%(2024 年 12 月 31 日：6.90%)，因此市场利率的变动对于本基金净资产无重大影响(2024 年 12 月 31 日：同)。

6.4.13.4.2 外汇风险

外汇风险是指金融工具的公允价值或未来现金流量因外汇汇率变动而发生波动的风险。本基金的所有资产及负债以人民币计价，因此无重大外汇风险。

6.4.13.4.3 其他价格风险

其他价格风险是指基金所持金融工具的公允价值或未来现金流量因除市场利率和外汇汇率以外的市场价格因素变动而发生波动的风险。本基金主要投资于证券交易所上市或银行间同业市场交易的股票和债券，所面临的其他价格风险来源于单个证券发行主体自身经营情况或特殊事项的

影响，也可能来源于证券市场整体波动的影响。

本基金的基金管理人在构建和管理投资组合的过程中，采用“自上而下”的策略，通过对宏观经济情况及政策的分析，结合证券市场运行情况，做出资产配置及组合构建的决定；通过对单个证券的定性分析及定量分析，选择符合基金合同约定范围的投资品种进行投资。本基金的基金管理人定期结合宏观及微观环境的变化，对投资策略、资产配置、投资组合进行修正，来主动应对可能发生的市场价格风险。

本基金通过投资组合的分散化降低其他价格风险。本基金投资组合中股票投资比例为基金总资产的 80%—95%，债券资产占基金资产的 5%—20%，权证占基金资产的 0%—3%，资产支持证券占基金资产的 0%—20%，并保持现金及到期日在一年以内的政府债券的比例合计不低于基金资产的 5%。此外，本基金的基金管理人每日对本基金所持有的证券价格实施监控，定期运用多种定量方法对基金进行风险度量，包括 VaR(Value at Risk)指标等来测试本基金面临的潜在价格风险，及时可靠地对风险进行跟踪和控制。

6. 4. 13. 4. 3. 1 其他价格风险敞口

金额单位：人民币元

| 项目 | 本期末 2025 年 6 月 30 日 | | 上年度末 2024年12月31日 | |
|---------------|------------------------|------------------|---------------------|------------------|
| | 公允价值 | 占基金资产净值 比例（%） | 公允价值 | 占基金资产净值 比例（%） |
| 交易性金融资产—股票投资 | 382, 133, 967. 48 | 93. 25 | 356, 436, 562. 28 | 91. 48 |
| 交易性金融资产—基金投资 | — | — | — | — |
| 交易性金融资产—债券投资 | — | — | — | — |
| 交易性金融资产—贵金属投资 | — | — | — | — |
| 衍生金融资产—权证投资 | — | — | — | — |
| 其他 | — | — | — | — |
| 合计 | 382, 133, 967. 48 | 93. 25 | 356, 436, 562. 28 | 91. 48 |

6. 4. 13. 4. 3. 2 其他价格风险的敏感性分析

| | | | |
|----|-------------------------|---------------------------------|------------------|
| 假设 | 除沪深 300 指数以外的其他市场变量保持不变 | | |
| 分析 | 相关风险变量的变动 | 对资产负债表日基金资产净值的 影响金额（单位：人民币元） | |
| | | 本期末（2025 年 6 月 30 日） | 上年度末（2024 年 12 月 |

| | | | |
|--|-------------------|-------------------|-------------------|
| | | | 31 日) |
| | 沪深 300 指数上升 5% | 26, 140, 000. 00 | 18, 120, 000. 00 |
| | 沪深 300 指数下降 5% | -26, 140, 000. 00 | -18, 120, 000. 00 |

6. 4. 14 公允价值

6. 4. 14. 1 金融工具公允价值计量的方法

| |
|---|
| 公允价值计量结果所属的层次，由对公允价值计量整体而言具有重要意义的输入值所属的最低层次决定： 第一层次：相同资产或负债在活跃市场上未经调整的报价。 第二层次：除第一层次输入值外相关资产或负债直接或间接可观察的输入值。 第三层次：相关资产或负债的不可观察输入值。 |
|---|

6. 4. 14. 2 持续的以公允价值计量的金融工具

6. 4. 14. 2. 1 各层次金融工具的公允价值

单位：人民币元

| 公允价值计量结果所属的层次 | 本期末 2025 年 6 月 30 日 | 上年度末 2024 年 12 月 31 日 |
|---------------|------------------------|--------------------------|
| 第一层次 | 381, 729, 273. 06 | 355, 817, 645. 39 |
| 第二层次 | 22, 778, 616. 69 | 26, 913, 707. 13 |
| 第三层次 | 389, 308. 88 | 591, 180. 39 |
| 合计 | 404, 897, 198. 63 | 383, 322, 532. 91 |

6. 4. 14. 2. 2 公允价值所属层次间的重大变动

| |
|---|
| 本基金以导致各层次之间转换事项发生的当年年初为确认各层次之间转换的时点。 对于证券交易所上市的股票和债券，若出现重大事项停牌、交易不活跃(包括涨跌停时的交易不活跃)、或属于非公开发行等情况，本基金不会于停牌日至交易恢复活跃日期间、交易不活跃期间及限售期间将相关股票和债券的公允价值列入第一层次；对于定期开放的基金投资，本基金不会于封闭期将相关基金列入第一层次；并根据估值调整中采用的不可观察输入值对于公允价值的影响程度，确定相关股票、债券和基金的公允价值应属第二层次还是第三层次。 |
|---|

6.4.14.3 非持续的以公允价值计量的金融工具的说明

于 2025 年 6 月 30 日，本基金未持有非持续的以公允价值计量的金融资产 (2024 年 12 月 31 日：同)。

6.4.14.4 不以公允价值计量的金融工具的相关说明

不以公允价值计量的金融资产和负债主要包括应收款项和其他金融负债，其账面价值与公允价值相差很小。

6.4.15 有助于理解和分析会计报表需要说明的其他事项

截至资产负债表日本基金无需要说明的其他重要事项。

§ 7 投资组合报告

7.1 期末基金资产组合情况

金额单位：人民币元

| 序号 | 项目 | 金额 | 占基金总资产的比例 (%) |
|----|-------------------|----------------|---------------|
| 1 | 权益投资 | 382,133,967.48 | 92.89 |
| | 其中：股票 | 382,133,967.48 | 92.89 |
| 2 | 基金投资 | - | - |
| 3 | 固定收益投资 | 22,763,231.15 | 5.53 |
| | 其中：债券 | 22,763,231.15 | 5.53 |
| | 资产支持证券 | - | - |
| 4 | 贵金属投资 | - | - |
| 5 | 金融衍生品投资 | - | - |
| 6 | 买入返售金融资产 | - | - |
| | 其中：买断式回购的买入返售金融资产 | - | - |
| 7 | 银行存款和结算备付金合计 | 3,073,936.53 | 0.75 |
| 8 | 其他各项资产 | 3,415,849.00 | 0.83 |
| 9 | 合计 | 411,386,984.16 | 100.00 |

7.2 报告期末按行业分类的股票投资组合

7.2.1 报告期末按行业分类的境内股票投资组合

金额单位：人民币元

| 代码 | 行业类别 | 公允价值 (元) | 占基金资产净值比例 (%) |
|----|------------------|----------------|---------------|
| A | 农、林、牧、渔业 | - | - |
| B | 采矿业 | 38,868,928.00 | 9.48 |
| C | 制造业 | 154,766,497.84 | 37.77 |
| D | 电力、热力、燃气及水生产和供应业 | - | - |
| E | 建筑业 | - | - |
| F | 批发和零售业 | 10,744,732.80 | 2.62 |

| | | | |
|---|-----------------|----------------|-------|
| G | 交通运输、仓储和邮政业 | 22,619.53 | 0.01 |
| H | 住宿和餐饮业 | 2,013,525.00 | 0.49 |
| I | 信息传输、软件和信息技术服务业 | 35,599,055.00 | 8.69 |
| J | 金融业 | 110,688,309.18 | 27.01 |
| K | 房地产业 | - | - |
| L | 租赁和商务服务业 | 18,909,792.00 | 4.61 |
| M | 科学研究和技术服务业 | 28,403.20 | 0.01 |
| N | 水利、环境和公共设施管理业 | 10,492,104.93 | 2.56 |
| O | 居民服务、修理和其他服务业 | - | - |
| P | 教育 | - | - |
| Q | 卫生和社会工作 | - | - |
| R | 文化、体育和娱乐业 | - | - |
| S | 综合 | - | - |
| | 合计 | 382,133,967.48 | 93.25 |

7.2.2 报告期末按行业分类的港股通投资股票投资组合

本基金本报告期末未持有港股通股票。

7.3 期末按公允价值占基金资产净值比例大小排序的所有股票投资明细

金额单位：人民币元

| 序号 | 股票代码 | 股票名称 | 数量（股） | 公允价值（元） | 占基金资产净值比例（%） |
|----|--------|------|-----------|---------------|--------------|
| 1 | 600415 | 小商品城 | 914,400 | 18,909,792.00 | 4.61 |
| 2 | 003010 | 若羽臣 | 308,000 | 18,664,800.00 | 4.55 |
| 3 | 601009 | 南京银行 | 1,519,800 | 17,660,076.00 | 4.31 |
| 4 | 002948 | 青岛银行 | 3,084,191 | 15,359,271.18 | 3.75 |
| 5 | 002345 | 潮宏基 | 1,049,200 | 15,349,796.00 | 3.75 |
| 6 | 601899 | 紫金矿业 | 774,400 | 15,100,800.00 | 3.68 |
| 7 | 603119 | 浙江荣泰 | 304,400 | 14,075,456.00 | 3.43 |
| 8 | 002558 | 巨人网络 | 564,800 | 13,301,040.00 | 3.25 |
| 9 | 600519 | 贵州茅台 | 8,900 | 12,544,728.00 | 3.06 |
| 10 | 301498 | 乖宝宠物 | 113,400 | 12,402,558.00 | 3.03 |
| 11 | 600547 | 山东黄金 | 383,600 | 12,248,348.00 | 2.99 |
| 12 | 600926 | 杭州银行 | 700,800 | 11,787,456.00 | 2.88 |
| 13 | 000426 | 兴业银锡 | 729,100 | 11,519,780.00 | 2.81 |
| 14 | 300750 | 宁德时代 | 43,400 | 10,946,348.00 | 2.67 |
| 15 | 002891 | 中宠股份 | 168,550 | 10,428,188.50 | 2.54 |
| 16 | 001328 | 登康口腔 | 191,000 | 9,328,440.00 | 2.28 |
| 17 | 002847 | 盐津铺子 | 104,200 | 8,377,680.00 | 2.04 |
| 18 | 605499 | 东鹏饮料 | 26,500 | 8,322,325.00 | 2.03 |
| 19 | 601211 | 国泰海通 | 428,300 | 8,206,228.00 | 2.00 |
| 20 | 601963 | 重庆银行 | 709,400 | 7,704,084.00 | 1.88 |
| 21 | 002648 | 卫星化学 | 442,300 | 7,665,059.00 | 1.87 |

| | | | | | |
|----|--------|------|---------|--------------|------|
| 22 | 600882 | 妙可蓝多 | 248,300 | 7,580,599.00 | 1.85 |
| 23 | 600576 | 祥源文旅 | 868,899 | 7,012,014.93 | 1.71 |
| 24 | 000408 | 藏格矿业 | 154,700 | 6,601,049.00 | 1.61 |
| 25 | 600919 | 江苏银行 | 523,400 | 6,249,396.00 | 1.53 |
| 26 | 605599 | 菜百股份 | 368,208 | 6,020,200.80 | 1.47 |
| 27 | 600000 | 浦发银行 | 433,500 | 6,016,980.00 | 1.47 |
| 28 | 605016 | 百龙创园 | 276,770 | 5,709,765.10 | 1.39 |
| 29 | 601555 | 东吴证券 | 634,700 | 5,553,625.00 | 1.36 |
| 30 | 601336 | 新华保险 | 84,700 | 4,954,950.00 | 1.21 |
| 31 | 300972 | 万辰集团 | 26,200 | 4,722,288.00 | 1.15 |
| 32 | 601579 | 会稽山 | 232,500 | 4,629,075.00 | 1.13 |
| 33 | 601601 | 中国太保 | 123,100 | 4,617,481.00 | 1.13 |
| 34 | 601998 | 中信银行 | 485,300 | 4,125,050.00 | 1.01 |
| 35 | 601997 | 贵阳银行 | 655,600 | 4,090,944.00 | 1.00 |
| 36 | 688382 | 益方生物 | 123,246 | 4,044,933.72 | 0.99 |
| 37 | 002624 | 完美世界 | 239,500 | 3,633,215.00 | 0.89 |
| 38 | 002946 | 新乳业 | 191,300 | 3,590,701.00 | 0.88 |
| 39 | 601628 | 中国人寿 | 84,500 | 3,480,555.00 | 0.85 |
| 40 | 603099 | 长白山 | 91,400 | 3,478,684.00 | 0.85 |
| 41 | 601187 | 厦门银行 | 484,500 | 3,289,755.00 | 0.80 |
| 42 | 002956 | 西麦食品 | 130,500 | 3,062,835.00 | 0.75 |
| 43 | 601166 | 兴业银行 | 104,400 | 2,436,696.00 | 0.59 |
| 44 | 300866 | 安克创新 | 21,400 | 2,431,040.00 | 0.59 |
| 45 | 002170 | 芭田股份 | 234,300 | 2,401,575.00 | 0.59 |
| 46 | 600258 | 首旅酒店 | 142,500 | 2,013,525.00 | 0.49 |
| 47 | 600036 | 招商银行 | 41,400 | 1,902,330.00 | 0.46 |
| 48 | 002568 | 百润股份 | 71,300 | 1,825,993.00 | 0.45 |
| 49 | 600331 | 宏达股份 | 208,600 | 1,821,078.00 | 0.44 |
| 50 | 600030 | 中信证券 | 58,000 | 1,601,960.00 | 0.39 |
| 51 | 002734 | 利民股份 | 66,000 | 1,207,800.00 | 0.29 |
| 52 | 000728 | 国元证券 | 110,400 | 871,056.00 | 0.21 |
| 53 | 601319 | 中国人保 | 89,600 | 780,416.00 | 0.19 |
| 54 | 688411 | 海博思创 | 560 | 46,754.40 | 0.01 |
| 55 | 688545 | 兴福电子 | 994 | 26,788.30 | 0.01 |
| 56 | 301458 | 钧崴电子 | 701 | 23,911.11 | 0.01 |
| 57 | 001391 | 国货航 | 3,361 | 22,619.53 | 0.01 |
| 58 | 301275 | 汉朔科技 | 397 | 22,307.43 | 0.01 |
| 59 | 688583 | 思看科技 | 227 | 18,087.36 | 0.00 |
| 60 | 301678 | 新恒汇 | 382 | 17,014.28 | 0.00 |
| 61 | 301602 | 超研股份 | 658 | 16,318.40 | 0.00 |
| 62 | 301501 | 恒鑫生活 | 350 | 15,827.00 | 0.00 |
| 63 | 001388 | 信通电子 | 937 | 15,385.54 | 0.00 |
| 64 | 301607 | 富特科技 | 360 | 14,371.20 | 0.00 |

| | | | | | |
|----|--------|-------|-----|-----------|------|
| 65 | 301479 | 弘景光电 | 182 | 14,172.34 | 0.00 |
| 66 | 301535 | 浙江华远 | 734 | 13,938.66 | 0.00 |
| 67 | 688757 | 胜科纳米 | 536 | 13,903.84 | 0.00 |
| 68 | 301617 | 博苑股份 | 329 | 13,505.45 | 0.00 |
| 69 | 603194 | 中力股份 | 291 | 13,208.49 | 0.00 |
| 70 | 688758 | 赛分科技 | 777 | 13,185.69 | 0.00 |
| 71 | 603072 | 天和磁材 | 226 | 12,305.70 | 0.00 |
| 72 | 301662 | 宏工科技 | 143 | 11,797.50 | 0.00 |
| 73 | 301601 | 惠通科技 | 342 | 11,576.70 | 0.00 |
| 74 | 001356 | 富岭股份 | 709 | 10,237.96 | 0.00 |
| 75 | 301658 | 首航新能 | 437 | 10,042.26 | 0.00 |
| 76 | 301665 | 泰禾股份 | 393 | 8,799.27 | 0.00 |
| 77 | 688755 | 汉邦科技 | 203 | 7,983.99 | 0.00 |
| 78 | 301173 | 毓恬冠佳 | 173 | 7,781.54 | 0.00 |
| 79 | 001382 | 新亚电缆 | 366 | 7,396.86 | 0.00 |
| 80 | 603014 | 威高血净 | 205 | 6,699.40 | 0.00 |
| 81 | 301636 | 泽润新能 | 128 | 6,074.88 | 0.00 |
| 82 | 301595 | 太力科技 | 196 | 5,703.60 | 0.00 |
| 83 | 301560 | 众捷汽车 | 190 | 5,215.50 | 0.00 |
| 84 | 603210 | 泰鸿万立 | 286 | 4,464.46 | 0.00 |
| 85 | 603271 | 永杰新材 | 126 | 4,420.08 | 0.00 |
| 86 | 688271 | 联影医疗 | 34 | 4,343.16 | 0.00 |
| 87 | 603124 | 江南新材 | 88 | 4,075.28 | 0.00 |
| 88 | 001395 | 亚联机械 | 80 | 3,780.00 | 0.00 |
| 89 | 603409 | 汇通控股 | 100 | 3,332.00 | 0.00 |
| 90 | 001390 | 古麒绒材 | 178 | 3,225.36 | 0.00 |
| 91 | 603257 | 中国瑞林 | 78 | 2,922.66 | 0.00 |
| 92 | 603400 | 华之杰 | 57 | 2,497.17 | 0.00 |
| 93 | 603382 | 海阳科技 | 105 | 2,350.95 | 0.00 |
| 94 | 001335 | 信凯科技 | 80 | 2,244.00 | 0.00 |
| 95 | 603120 | 肯特催化 | 65 | 2,172.95 | 0.00 |
| 96 | 000888 | 峨眉山 A | 100 | 1,406.00 | 0.00 |

7.4 报告期内股票投资组合的重大变动

7.4.1 累计买入金额超出期初基金资产净值 2%或前 20 名的股票明细

金额单位：人民币元

| 序号 | 股票代码 | 股票名称 | 本期累计买入金额 | 占期初基金资产净值比例(%) |
|----|--------|------|---------------|----------------|
| 1 | 601899 | 紫金矿业 | 23,962,233.00 | 6.15 |
| 2 | 600000 | 浦发银行 | 23,892,530.00 | 6.13 |
| 3 | 601963 | 重庆银行 | 22,795,729.63 | 5.85 |
| 4 | 300124 | 汇川技术 | 19,594,193.00 | 5.03 |
| 5 | 601009 | 南京银行 | 16,975,011.91 | 4.36 |
| 6 | 600415 | 小商品城 | 15,833,695.00 | 4.06 |

| | | | | |
|----|--------|------|---------------|------|
| 7 | 002948 | 青岛银行 | 15,084,873.33 | 3.87 |
| 8 | 002850 | 科达利 | 14,317,037.00 | 3.67 |
| 9 | 600926 | 杭州银行 | 14,261,407.57 | 3.66 |
| 10 | 601100 | 恒立液压 | 14,057,165.00 | 3.61 |
| 11 | 002170 | 芭田股份 | 13,070,974.00 | 3.35 |
| 12 | 600547 | 山东黄金 | 12,445,904.00 | 3.19 |
| 13 | 601077 | 渝农商行 | 11,945,694.00 | 3.07 |
| 14 | 001328 | 登康口腔 | 11,892,607.91 | 3.05 |
| 15 | 600809 | 山西汾酒 | 11,759,901.00 | 3.02 |
| 16 | 000426 | 兴业银锡 | 11,408,986.00 | 2.93 |
| 17 | 605499 | 东鹏饮料 | 11,363,562.00 | 2.92 |
| 18 | 002558 | 巨人网络 | 11,190,722.00 | 2.87 |
| 19 | 300750 | 宁德时代 | 10,977,722.00 | 2.82 |
| 20 | 000568 | 泸州老窖 | 10,837,907.00 | 2.78 |
| 21 | 002345 | 潮宏基 | 10,786,466.00 | 2.77 |
| 22 | 300100 | 双林股份 | 10,103,311.00 | 2.59 |
| 23 | 002648 | 卫星化学 | 9,813,356.12 | 2.52 |
| 24 | 600383 | 金地集团 | 9,783,097.00 | 2.51 |
| 25 | 003010 | 若羽臣 | 9,703,768.00 | 2.49 |
| 26 | 603697 | 有友食品 | 9,443,613.80 | 2.42 |
| 27 | 301608 | 博实结 | 9,265,431.00 | 2.38 |
| 28 | 002847 | 盐津铺子 | 8,930,658.00 | 2.29 |
| 29 | 601187 | 厦门银行 | 8,901,103.00 | 2.28 |
| 30 | 600398 | 海澜之家 | 8,719,121.98 | 2.24 |
| 31 | 003006 | 百亚股份 | 8,583,637.00 | 2.20 |
| 32 | 603199 | 九华旅游 | 8,544,100.00 | 2.19 |
| 33 | 601211 | 国泰海通 | 8,469,704.00 | 2.17 |
| 34 | 600576 | 祥源文旅 | 8,438,878.38 | 2.17 |
| 35 | 002532 | 天山铝业 | 7,901,685.00 | 2.03 |
| 36 | 301382 | 蜂助手 | 7,818,854.71 | 2.01 |

注：“买入金额”（或“买入股票成本”）、“卖出金额”（或“卖出股票收入”）均按买卖成交金额（成交单价乘以成交数量）填列，不考虑相关交易费用。

7.4.2 累计卖出金额超出期初基金资产净值 2%或前 20 名的股票明细

金额单位：人民币元

| 序号 | 股票代码 | 股票名称 | 本期累计卖出金额 | 占期初基金资产净值比例(%) |
|----|--------|------|---------------|----------------|
| 1 | 300750 | 宁德时代 | 25,059,030.00 | 6.43 |
| 2 | 301358 | 湖南裕能 | 23,444,116.00 | 6.02 |
| 3 | 601899 | 紫金矿业 | 20,839,768.00 | 5.35 |
| 4 | 300100 | 双林股份 | 18,684,284.00 | 4.80 |
| 5 | 300124 | 汇川技术 | 18,624,420.00 | 4.78 |
| 6 | 600000 | 浦发银行 | 18,592,815.00 | 4.77 |

| | | | | |
|----|--------|------|---------------|------|
| 7 | 603119 | 浙江荣泰 | 16,745,089.00 | 4.30 |
| 8 | 601963 | 重庆银行 | 15,781,930.00 | 4.05 |
| 9 | 688608 | 恒玄科技 | 15,378,327.64 | 3.95 |
| 10 | 002850 | 科达利 | 14,808,567.00 | 3.80 |
| 11 | 603296 | 华勤技术 | 13,963,880.00 | 3.58 |
| 12 | 603236 | 移远通信 | 13,890,909.00 | 3.57 |
| 13 | 002475 | 立讯精密 | 13,577,184.00 | 3.48 |
| 14 | 601077 | 渝农商行 | 13,175,885.00 | 3.38 |
| 15 | 300638 | 广和通 | 11,671,962.00 | 3.00 |
| 16 | 301382 | 蜂助手 | 11,651,427.00 | 2.99 |
| 17 | 603193 | 润本股份 | 11,637,529.00 | 2.99 |
| 18 | 600036 | 招商银行 | 11,594,172.00 | 2.98 |
| 19 | 601100 | 恒立液压 | 11,447,767.00 | 2.94 |
| 20 | 600809 | 山西汾酒 | 11,445,403.00 | 2.94 |
| 21 | 300383 | 光环新网 | 11,268,615.00 | 2.89 |
| 22 | 000568 | 泸州老窖 | 10,544,720.00 | 2.71 |
| 23 | 002170 | 芭田股份 | 10,134,804.98 | 2.60 |
| 24 | 002497 | 雅化集团 | 10,011,889.00 | 2.57 |
| 25 | 603893 | 瑞芯微 | 9,477,627.00 | 2.43 |
| 26 | 688629 | 华丰科技 | 8,988,629.70 | 2.31 |
| 27 | 300662 | 科锐国际 | 8,769,183.00 | 2.25 |
| 28 | 603697 | 有友食品 | 8,516,418.20 | 2.19 |
| 29 | 000887 | 中鼎股份 | 8,358,492.00 | 2.15 |
| 30 | 300035 | 中科电气 | 8,336,507.00 | 2.14 |
| 31 | 600383 | 金地集团 | 8,298,934.00 | 2.13 |
| 32 | 603067 | 振华股份 | 8,287,659.00 | 2.13 |
| 33 | 003006 | 百亚股份 | 8,213,123.00 | 2.11 |
| 34 | 601615 | 明阳智能 | 8,211,287.00 | 2.11 |
| 35 | 600398 | 海澜之家 | 8,149,502.00 | 2.09 |
| 36 | 002532 | 天山铝业 | 8,089,101.00 | 2.08 |
| 37 | 603199 | 九华旅游 | 7,866,191.00 | 2.02 |
| 38 | 301608 | 博实结 | 7,824,483.47 | 2.01 |

注：“买入金额”（或“买入股票成本”）、“卖出金额”（或“卖出股票收入”）均按买卖成交金额（成交单价乘以成交数量）填列，不考虑相关交易费用。

7.4.3 买入股票的成本总额及卖出股票的收入总额

单位：人民币元

| | |
|--------------|------------------|
| 买入股票成本（成交）总额 | 1,104,142,875.82 |
| 卖出股票收入（成交）总额 | 1,112,409,362.76 |

注：“买入金额”（或“买入股票成本”）、“卖出金额”（或“卖出股票收入”）均按买卖成交金额（成交单价乘以成交数量）填列，不考虑相关交易费用。

7.5 期末按债券品种分类的债券投资组合

金额单位：人民币元

| 序号 | 债券品种 | 公允价值 | 占基金资产净值比例（%） |
|----|-----------|---------------|--------------|
| 1 | 国家债券 | 22,763,231.15 | 5.55 |
| 2 | 央行票据 | - | - |
| 3 | 金融债券 | - | - |
| | 其中：政策性金融债 | - | - |
| 4 | 企业债券 | - | - |
| 5 | 企业短期融资券 | - | - |
| 6 | 中期票据 | - | - |
| 7 | 可转债（可交换债） | - | - |
| 8 | 同业存单 | - | - |
| 9 | 其他 | - | - |
| 10 | 合计 | 22,763,231.15 | 5.55 |

7.6 期末按公允价值占基金资产净值比例大小排序的前五名债券投资明细

金额单位：人民币元

| 序号 | 债券代码 | 债券名称 | 数量（张） | 公允价值 | 占基金资产净值比例（%） |
|----|--------|----------|---------|---------------|--------------|
| 1 | 019758 | 24 国债 21 | 103,000 | 10,392,423.45 | 2.54 |
| 2 | 019766 | 25 国债 01 | 103,000 | 10,345,396.19 | 2.52 |
| 3 | 019749 | 24 国债 15 | 20,000 | 2,025,411.51 | 0.49 |

注：以上为本基金本报告期末持有的全部债券投资。

7.7 期末按公允价值占基金资产净值比例大小排序的所有资产支持证券投资明细

本基金本报告期末未持有资产支持证券。

7.8 报告期末按公允价值占基金资产净值比例大小排序的前五名贵金属投资明细

本基金本报告期末未持有贵金属。

7.9 期末按公允价值占基金资产净值比例大小排序的前五名权证投资明细

本基金本报告期末未持有权证。

7.10 本基金投资股指期货的投资政策

在报告期内，本基金未投资于股指期货。该策略符合基金合同的规定。

7.11 报告期末本基金投资的国债期货交易情况说明

7.11.1 本期国债期货投资政策

本基金本报告期末投资于国债期货。该策略符合基金合同的规定。

7.11.2 本期国债期货投资评价

本基金本报告期没有投资国债期货。

7.12 投资组合报告附注

7.12.1 基金投资的前十名证券的发行主体本期是否出现被监管部门立案调查，或在报告编制日前一年内受到公开谴责、处罚的情形

基金投资前十名证券的发行主体未有被监管部门立案调查或编制日前一年内受到公开谴责、处罚的情形。

7.12.2 基金投资的前十名股票是否超出基金合同规定的备选股票库

基金投资的前十名股票均未超出基金合同规定的备选股票库。

7.12.3 期末其他各项资产构成

单位：人民币元

| 序号 | 名称 | 金额 |
|----|-------|--------------|
| 1 | 存出保证金 | 243,574.10 |
| 2 | 应收清算款 | 3,168,706.83 |
| 3 | 应收股利 | - |
| 4 | 应收利息 | - |
| 5 | 应收申购款 | 3,568.07 |
| 6 | 其他应收款 | - |
| 7 | 待摊费用 | - |
| 8 | 其他 | - |
| 9 | 合计 | 3,415,849.00 |

7.12.4 期末持有的处于转股期的可转换债券明细

本基金本报告期末未持有处于转股期的可转换债券。

7.12.5 期末前十名股票中存在流通受限情况的说明

本基金本报告期末前十名股票中未存在流通受限情况。

7.12.6 投资组合报告附注的其他文字描述部分

由于四舍五入的原因，分项之和与合计项之间可能存在尾差。

§ 8 基金份额持有人信息

8.1 期末基金份额持有人户数及持有人结构

份额单位：份

| 份额级别 | 持有人户数（户） | 户均持有的基金份额 | 持有人结构 | | | |
|----------|----------|-----------|---------------|-----------|----------------|-----------|
| | | | 机构投资者 | | 个人投资者 | |
| | | | 持有份额 | 占总份额比例（%） | 持有份额 | 占总份额比例（%） |
| 宏利首选企业股票 | 11,282 | 23,918.47 | 22,355,026.49 | 8.28 | 247,493,165.80 | 91.72 |

| | | | | | | |
|------------|--------|-----------|---------------|------|----------------|--------|
| A | | | | | | |
| 宏利首选企业股票 C | 68 | 2,060.13 | 0.00 | 0.00 | 140,089.09 | 100.00 |
| 合计 | 11,350 | 23,787.51 | 22,355,026.49 | 8.28 | 247,633,254.89 | 91.72 |

注：分级基金机构/个人投资者持有份额占总份额比例的计算中，对下属分级基金，比例的分母采用各自级别的份额，对合计数，比例的分母采用下属分级基金份额的合计数（即期末基金份额总额）。

8.2 期末基金管理人的从业人员持有本基金的情况

| 项目 | 份额级别 | 持有份额总数（份） | 占基金总份额比例（%） |
|------------------|------------|------------|-------------|
| 基金管理人所有从业人员持有本基金 | 宏利首选企业股票 A | 105,573.73 | 0.0391 |
| | 宏利首选企业股票 C | 57.33 | 0.0409 |
| | 合计 | 105,631.06 | 0.0391 |

8.3 期末基金管理人的从业人员持有本开放式基金份额总量区间情况

| 项目 | 份额级别 | 持有基金份额总量的数量区间（万份） |
|--------------------------------|------------|-------------------|
| 本公司高级管理人员、基金投资和研究部门负责人持有本开放式基金 | 宏利首选企业股票 A | 0~10 |
| | 宏利首选企业股票 C | 0 |
| | 合计 | 0~10 |
| 本基金基金经理持有本开放式基金 | 宏利首选企业股票 A | 0~10 |
| | 宏利首选企业股票 C | 0 |
| | 合计 | 0~10 |

§ 9 开放式基金份额变动

单位：份

| 项目 | 宏利首选企业股票 A | 宏利首选企业股票 C |
|--------------------------------|------------------|--------------|
| 基金合同生效日（2006 年 12 月 1 日）基金份额总额 | 8,540,342,977.42 | — |
| 本报告期期初基金份额总额 | 279,311,985.06 | 150,046.88 |
| 本报告期基金总申购份额 | 5,818,228.50 | 1,425,598.97 |
| 减：本报告期基金总 | 15,282,021.27 | 1,435,556.76 |

| | | |
|--------------|----------------|------------|
| 赎回份额 | | |
| 本报告期基金拆分变动份额 | - | - |
| 本报告期期末基金份额总额 | 269,848,192.29 | 140,089.09 |

§ 10 重大事件揭示

10.1 基金份额持有人大会决议

本报告期未召开基金份额持有人大会。

10.2 基金管理人、基金托管人的专门基金托管部门的重大人事变动

1、基金管理人于 2025 年 3 月 8 日发布《宏利基金管理有限公司基金行业高级管理人员变更公告》，自 2025 年 3 月 7 日起公司首席信息官由高贵鑫先生变更为唐华先生。

2、2025 年 2 月，中国农业银行总行决定陈振华任托管业务部副总裁。2025 年 3 月，中国农业银行总行决定常佳任托管业务部副总裁。2025 年 4 月，中国农业银行总行决定李亚红任托管业务部高级专家。

10.3 涉及基金管理人、基金财产、基金托管业务的诉讼

本报告期无涉及本基金管理人、基金财产、基金托管业务的诉讼事项。

10.4 基金投资策略的改变

本报告期本基金无投资策略的变化。

10.5 为基金进行审计的会计师事务所情况

本报告期本基金未更换会计师事务所。

10.6 管理人、托管人及其高级管理人员受稽查或处罚等情况

10.6.1 管理人及其高级管理人员受稽查或处罚等情况

| 措施 1 | 内容 |
|-----------------------|---|
| 受到稽查或处罚等措施的主体 | 宏利基金管理有限公司 |
| 受到稽查或处罚等措施的时间 | 2025 年 7 月 17 日 |
| 采取稽查或处罚等措施的机构 | 国家外汇管理局北京市分局 |
| 受到的具体措施类型 | 警告，罚款 |
| 受到稽查或处罚等措施的原因 | 违反外汇登记管理规定 |
| 管理人采取整改措施的情况（如提出整改意见） | 因股权转让前（2021 年）公司外汇登记证缺失，公司于 2025 年受外汇管理部门警告及罚款处罚（7 万元）。公司已于 2022 年完成外汇登记证补充办理，现已缴纳全部罚款完成整改，对公司业务及产品运作无实质影响。 |
| 其他 | 无 |

10.6.2 托管人及其高级管理人员受稽查或处罚等情况

本报告期内，基金托管人的托管业务部门及其相关高级管理人员无受稽查或处罚等情况。

10.7 基金租用证券公司交易单元的有关情况

10.7.1 基金租用证券公司交易单元进行股票投资及佣金支付情况

金额单位：人民币元

| 券商名称 | 交易单元数量 | 股票交易 | | 应支付该券商的佣金 | | 备注 |
|----------|--------|----------------|-----------------|------------|---------------|----|
| | | 成交金额 | 占当期股票成交总额的比例(%) | 佣金 | 占当期佣金总量的比例(%) | |
| 华福证券 | 1 | 542,220,000.45 | 24.48 | 247,197.62 | 24.48 | — |
| 长江证券 | 2 | 395,899,463.26 | 17.87 | 180,490.22 | 17.87 | — |
| 华鑫证券 | 1 | 345,913,165.35 | 15.62 | 157,705.37 | 15.62 | — |
| 中泰证券 | 1 | 226,578,799.87 | 10.23 | 103,298.76 | 10.23 | — |
| 申万宏源 | 1 | 165,209,787.34 | 7.46 | 75,315.82 | 7.46 | — |
| 国泰海通证券 | 1 | 157,540,225.98 | 7.11 | 71,822.53 | 7.11 | — |
| 中邮证券 | 1 | 146,561,243.44 | 6.62 | 66,815.94 | 6.62 | — |
| 中信证券 | 1 | 114,291,610.11 | 5.16 | 52,104.95 | 5.16 | — |
| 野村东方国际证券 | 1 | 65,579,132.12 | 2.96 | 29,896.86 | 2.96 | — |
| 兴业证券 | 1 | 55,246,855.39 | 2.49 | 25,189.50 | 2.49 | — |
| 渤海证券 | 1 | — | — | — | — | — |
| 高盛证券 | 1 | — | — | — | — | — |
| 国金证券 | 1 | — | — | — | — | — |
| 华宝证券 | 1 | — | — | — | — | — |
| 华金证券 | 1 | — | — | — | — | — |
| 首创证券 | 1 | — | — | — | — | — |
| 招商证券 | 1 | — | — | — | — | — |
| 中信建投 | 1 | — | — | — | — | — |

注：（一）本基金本报告期新增野村东方国际证券、华鑫证券交易单元。

（二）交易单元选择的标准和程序

基金管理人负责选择代理本基金证券买卖的证券经营机构，使用其交易单元作为基金的专用交易单元，选择的标准是：

- (1) 经营规范，有较完备的内控制度；
- (2) 具备基金运作所需的高效、安全的通讯条件，交易设施符合证券交易的需要；
- (3) 能为基金管理人提供高质量的研究咨询服务。

10.7.2 基金租用证券公司交易单元进行其他证券投资的情况

金额单位：人民币元

| 券商名称 | 债券交易 | | 债券回购交易 | | 权证交易 | |
|----------|---------------|-----------------|--------------|-------------------|------|-----------------|
| | 成交金额 | 占当期债券成交总额的比例(%) | 成交金额 | 占当期债券回购成交总额的比例(%) | 成交金额 | 占当期权证成交总额的比例(%) |
| 华福证券 | - | - | - | - | - | - |
| 长江证券 | 1,199,964.00 | 5.04 | 7,500,000.00 | 60.00 | - | - |
| 华鑫证券 | 20,586,198.00 | 86.53 | - | - | - | - |
| 中泰证券 | - | - | - | - | - | - |
| 申万宏源 | - | - | - | - | - | - |
| 国泰海通证券 | - | - | - | - | - | - |
| 中邮证券 | - | - | - | - | - | - |
| 中信证券 | - | - | - | - | - | - |
| 野村东方国际证券 | 2,003,790.00 | 8.42 | 5,000,000.00 | 40.00 | - | - |
| 兴业证券 | - | - | - | - | - | - |
| 渤海证券 | - | - | - | - | - | - |
| 高盛证券 | - | - | - | - | - | - |
| 国金证券 | - | - | - | - | - | - |
| 华宝证券 | - | - | - | - | - | - |
| 华金证券 | - | - | - | - | - | - |
| 首创证 | - | - | - | - | - | - |

| | | | | | | |
|----------|---|---|---|---|---|---|
| 券 | | | | | | |
| 招商证 券 | - | - | - | - | - | - |
| 中信建 投 | - | - | - | - | - | - |

10.8 其他重大事件

| 序号 | 公告事项 | 法定披露方式 | 法定披露日期 |
|----|--------------------------|----------------------------|-----------------|
| 1 | 宏利首选企业股票型证券投资基金基金经理变更公告 | 《上海证券报》、中国证监会基金电子披露网站及公司网站 | 2025 年 1 月 2 日 |
| 2 | 宏利基金管理有限公司基金行业高级管理人员变更公告 | 《上海证券报》、中国证监会基金电子披露网站及公司网站 | 2025 年 3 月 8 日 |
| 3 | 宏利首选企业股票型证券投资基金基金经理变更公告 | 《上海证券报》、中国证监会基金电子披露网站及公司网站 | 2025 年 4 月 11 日 |

§ 11 影响投资者决策的其他重要信息

11.1 报告期内单一投资者持有基金份额比例达到或超过 20%的情况

报告期内，本基金不存在单一投资者持有基金份额比例达到或超过基金总份额 20%的情况。

11.2 影响投资者决策的其他重要信息

- 1、基金管理人于 2025 年 1 月 25 日发布《宏利基金管理有限公司关于调低旗下部分基金费率并修改基金合同等法律文件的公告》。经与各基金托管人协商一致，并报中国证监会备案，决定调低旗下部分基金的管理费率及托管费率，并对基金合同等法律文件的有关条款进行修订。自 2025 年 2 月 15 日实施调整后费率。

2、基金管理人于 2025 年 6 月 20 日发布《宏利基金管理有限公司关于旗下部分基金调整业绩比较基准并修改基金合同的公告》。经与各基金托管人协商一致，决定调整旗下部分基金的业绩比较基准，修改后的业绩比较基准自 2025 年 6 月 20 日起生效。

§ 12 备查文件目录

12.1 备查文件目录

- 1、中国证监会批准本基金设立的文件；

2、基金合同；

3、托管协议；

4、基金管理人业务资格批件、营业执照；

5、基金托管人业务资格批件、营业执照；

6、中国证监会要求的其他文件。

12.2 存放地点

基金管理人和基金托管人的住所。

12.3 查阅方式

投资人可登录中国证监会基金电子披露网站 (<http://eid.csrc.gov.cn/fund>) 或者基金管理人互联网网站 (<https://www.manulifefund.com.cn>) 查阅。

投资者对本报告书如有疑问，可咨询本基金管理人宏利基金管理有限公司：客户服务中心电话：400-698-8888 或 010-66555662。

宏利基金管理有限公司

2025 年 8 月 30 日