

中银证券精选行业股票型证券投资基金 2025 年中期报告

2025 年 6 月 30 日

基金管理人：中银国际证券股份有限公司

基金托管人：中国农业银行股份有限公司

送出日期：2025 年 8 月 30 日

§ 1 重要提示及目录

1.1 重要提示

基金管理人的董事会及董事保证本报告所载资料不存在虚假记载、误导性陈述或重大遗漏，并对其内容的真实性、准确性和完整性承担个别及连带的法律责任。本中期报告已经三分之二以上独立董事签字同意，并由董事长签发。

基金托管人中国农业银行股份有限公司根据本基金合同规定，于 2025 年 8 月 29 日复核了本报告中的财务指标、净值表现、利润分配情况、财务会计报告和投资组合报告等内容，保证复核内容不存在虚假记载、误导性陈述或者重大遗漏。

基金管理人承诺以诚实信用、勤勉尽责的原则管理和运用基金资产，但不保证基金一定盈利。

基金的过往业绩并不代表其未来表现。投资有风险，投资者在作出投资决策前应仔细阅读本基金的招募说明书及其更新。

本报告中财务资料未经审计。

本报告期自 2025 年 1 月 1 日起至 6 月 30 日止。

1.2 目录

§ 1 重要提示及目录	2
1.1 重要提示	2
1.2 目录	3
§ 2 基金简介	5
2.1 基金基本情况	5
2.2 基金产品说明	5
2.3 基金管理人和基金托管人	5
2.4 信息披露方式	6
2.5 其他相关资料	6
§ 3 主要财务指标和基金净值表现	6
3.1 主要会计数据和财务指标	6
3.2 基金净值表现	7
3.3 其他指标	8
§ 4 管理人报告	9
4.1 基金管理人及基金经理情况	9
4.2 管理人对报告期内本基金运作合规守信情况的说明	10
4.3 管理人对报告期内公平交易情况的专项说明	11
4.4 管理人对报告期内基金的投资策略和业绩表现的说明	11
4.5 管理人对宏观经济、证券市场及行业走势的简要展望	12
4.6 管理人对报告期内基金估值程序等事项的说明	12
4.7 管理人对报告期内基金利润分配情况的说明	13
4.8 报告期内管理人对本基金持有人数或基金资产净值预警情形的说明	13
§ 5 托管人报告	13
5.1 报告期内本基金托管人合规守信情况声明	13
5.2 托管人对报告期内本基金投资运作合规守信、净值计算、利润分配等情况的说明	13
5.3 托管人对本中期报告中财务信息等内容真实、准确和完整发表意见	13
§ 6 半年度财务会计报告（未经审计）	14
6.1 资产负债表	14
6.2 利润表	15
6.3 净资产变动表	16
6.4 报表附注	19
§ 7 投资组合报告	40
7.1 期末基金资产组合情况	40
7.2 报告期末按行业分类的股票投资组合	41
7.3 期末按公允价值占基金资产净值比例大小排序的所有股票投资明细	41
7.4 报告期内股票投资组合的重大变动	43
7.5 期末按债券品种分类的债券投资组合	45
7.6 期末按公允价值占基金资产净值比例大小排序的前五名债券投资明细	46
7.7 期末按公允价值占基金资产净值比例大小排序的所有资产支持证券投资明细	46

7.8 报告期末按公允价值占基金资产净值比例大小排序的前五名贵金属投资明细	46
7.9 期末按公允价值占基金资产净值比例大小排序的前五名权证投资明细	46
7.10 本基金投资股指期货的投资政策	46
7.11 报告期末本基金投资的国债期货交易情况说明	46
7.12 投资组合报告附注	46
§ 8 基金份额持有人信息	47
8.1 期末基金份额持有人户数及持有人结构	47
8.2 期末基金管理人的从业人员持有本基金的情况	47
8.3 期末基金管理人的从业人员持有本开放式基金份额总量区间情况	47
§ 9 开放式基金份额变动	48
§ 10 重大事件揭示	48
10.1 基金份额持有人大会决议	48
10.2 基金管理人、基金托管人的专门基金托管部门的重大人事变动	48
10.3 涉及基金管理人、基金财产、基金托管业务的诉讼	49
10.4 基金投资策略的改变	49
10.5 为基金进行审计的会计师事务所情况	49
10.6 管理人、托管人及其高级管理人员受稽查或处罚等情况	49
10.7 基金租用证券公司交易单元的有关情况	49
10.8 其他重大事件	51
§ 11 影响投资者决策的其他重要信息	52
11.1 报告期内单一投资者持有基金份额比例达到或超过 20%的情况	52
11.2 影响投资者决策的其他重要信息	52
§ 12 备查文件目录	52
12.1 备查文件目录	52
12.2 存放地点	52
12.3 查阅方式	52

§ 2 基金简介

2.1 基金基本情况

基金名称	中银证券精选行业股票型证券投资基金	
基金简称	中银证券精选行业股票	
基金主代码	010892	
基金运作方式	契约型开放式	
基金合同生效日	2021 年 1 月 20 日	
基金管理人	中银国际证券股份有限公司	
基金托管人	中国农业银行股份有限公司	
报告期末基金份额总额	1, 077, 396, 321. 31 份	
基金合同存续期	不定期	
下属分级基金的基金简称	中银证券精选行业股票 A	中银证券精选行业股票 C
下属分级基金的交易代码	010892	010893
报告期末下属分级基金的份额总额	1, 041, 862, 871. 18 份	35, 533, 450. 13 份

2.2 基金产品说明

投资目标	本基金在严格控制风险的前提下，通过精选行业和科学的组合管理，实现基金资产的长期稳定增值。
投资策略	本基金通过大类资产配置策略、股票投资策略、债券投资策略、资产支持证券投资策略、股指期货投资策略及股票期权投资策略，以期获得长期稳定收益。
业绩比较基准	沪深 300 指数收益率*85%+中债综合全价指数收益率*15%
风险收益特征	本基金为股票型证券投资基金，其预期收益及预期风险水平高于混合型基金、债券型基金和货币市场基金。

2.3 基金管理人和基金托管人

项目		基金管理人	基金托管人
名称		中银国际证券股份有限公司	中国农业银行股份有限公司
信息披露负责人	姓名	盖文国	任航
	联系电话	021-20328000	010-66060069
	电子邮箱	gmkf@bocichina.com	tgxxpl@abchina.com
客户服务电话		021-61195566, 400-620-8888	95599
传真		021-50372474	010-68121816
注册地址		上海市浦东新区银城中路 200 号中银大厦 39F	北京市东城区建国门内大街 69 号
办公地址		上海市浦东新区银城中路 200 号中银大厦 39F	北京市西城区复兴门内大街 28 号凯晨世贸中心东座 F9
邮政编码		200120	100031
法定代表人		周冰（代行）	谷澍

2.4 信息披露方式

本基金选定的信息披露报纸名称	《证券日报》
登载基金中期报告正文的管理人互联网网址	www.bocifunds.com
基金中期报告备置地点	基金管理人及基金托管人办公地址

2.5 其他相关资料

项目	名称	办公地址
注册登记机构	中银国际证券股份有限公司	上海市浦东新区银城中路 200 号中银大厦 39 层
会计师事务所	毕马威华振会计师事务所（特殊普通合伙）	中国北京东长安街 1 号东方广场毕马威大楼 8 层

§ 3 主要财务指标和基金净值表现

3.1 主要会计数据和财务指标

金额单位：人民币元

3.1.1 期间数据	报告期(2025 年 1 月 1 日-2025 年 6 月 30 日)	
和指标	中银证券精选行业股票 A	中银证券精选行业股票 C
本期已实现收益	-25,369,012.06	-917,238.38
本期利润	25,274,132.93	841,076.93
加权平均基金份额本期利润	0.0235	0.0241
本期加权平均净值利润率	6.11%	6.41%
本期基金份额净值增长率	6.25%	6.03%
3.1.2 期末数据	报告期末(2025 年 6 月 30 日)	
和指标		
期末可供分配利润	-697,712,912.56	-23,989,791.91
期末可供分配基金份额利润	-0.6697	-0.6751
期末基金资产净值	423,387,195.41	14,187,479.88
期末基金份额净值	0.4064	0.3993
3.1.3 累计期末指标	报告期末(2025 年 6 月 30 日)	

基金份额累计净值增长率	-59.36%	-60.07%
-------------	---------	---------

注：1、本期已实现收益指基金本期利息收入、投资收益、其他收入（不含公允价值变动收益）扣除相关费用后的余额，本期利润为本期已实现收益加上本期公允价值变动收益；

2、所述基金业绩指标不包括持有人认购或交易基金的各项费用，计入费用后实际收益水平要低于所列数字；

3、期末可供分配利润是指期末资产负债表中未分配利润与未分配利润中已实现部分的孰低数。

3.2 基金净值表现

3.2.1 基金份额净值增长率及其与同期业绩比较基准收益率的比较

中银证券精选行业股票 A

阶段	份额净值增长率①	份额净值增长率标准差②	业绩比较基准收益率③	业绩比较基准收益率标准差④	①－③	②－④
过去一个月	14.90%	1.50%	2.17%	0.49%	12.73%	1.01%
过去三个月	5.45%	2.23%	1.28%	0.92%	4.17%	1.31%
过去六个月	6.25%	2.17%	0.09%	0.86%	6.16%	1.31%
过去一年	10.55%	2.37%	12.27%	1.17%	-1.72%	1.20%
过去三年	-54.69%	1.85%	-9.04%	0.93%	-45.65%	0.92%
自基金合同生效起至今	-59.36%	1.79%	-22.23%	0.98%	-37.13%	0.81%

中银证券精选行业股票 C

阶段	份额净值增长率①	份额净值增长率标准差②	业绩比较基准收益率③	业绩比较基准收益率标准差④	①－③	②－④
过去一个月	14.87%	1.50%	2.17%	0.49%	12.70%	1.01%
过去三个月	5.33%	2.23%	1.28%	0.92%	4.05%	1.31%
过去六个月	6.03%	2.16%	0.09%	0.86%	5.94%	1.30%
过去一年	10.12%	2.37%	12.27%	1.17%	-2.15%	1.20%
过去三年	-55.23%	1.85%	-9.04%	0.93%	-46.19%	0.92%

自基金合同生效起 至今	-60.07%	1.79%	-22.23%	0.98%	-37.84 %	0.81%
----------------	---------	-------	---------	-------	-------------	-------

注：业绩比较基准=沪深 300 指数收益率*85%+中债综合全价指数收益率*15%

3.2.2 自基金合同生效以来基金份额累计净值增长率变动及其与同期业绩比较基准收益率变动的比较

中银证券精选行业股票A累计净值增长率与同期业绩比较基准收益率的历史走势对比图

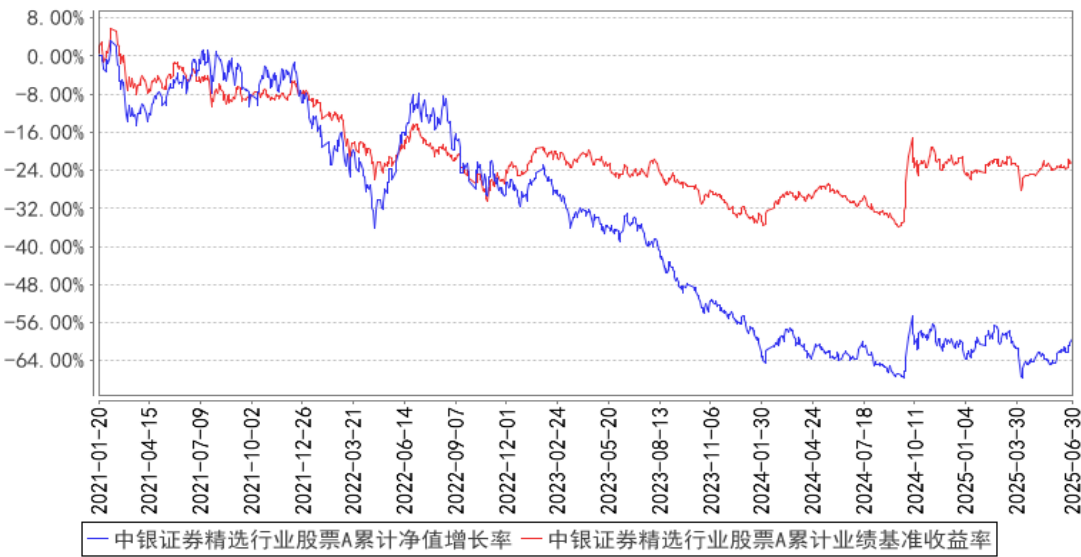

中银证券精选行业股票C累计净值增长率与同期业绩比较基准收益率的历史走势对比图

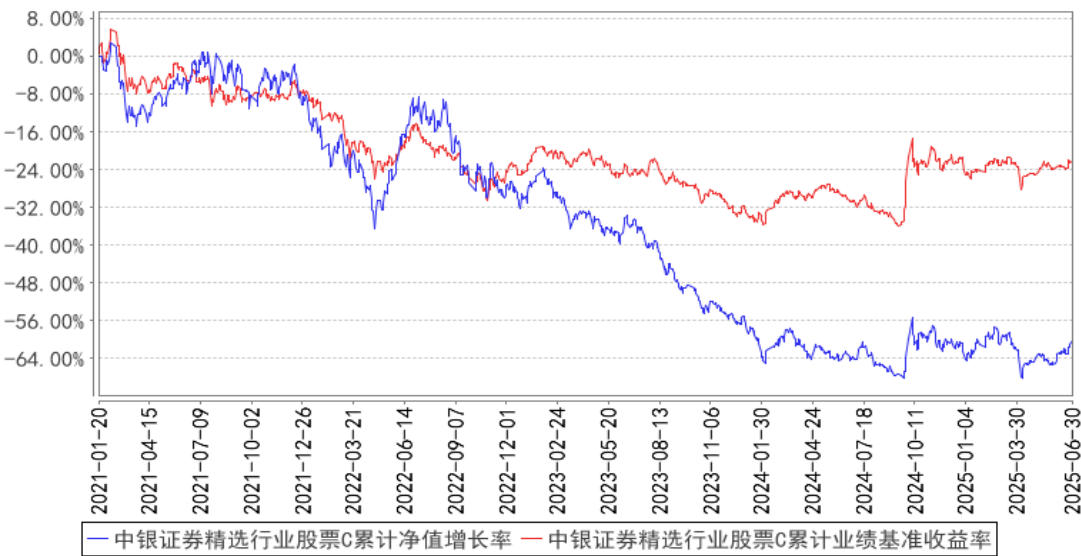

注：本基金合同于 2021 年 1 月 20 日生效。

3.3 其他指标

注：无。

§ 4 管理人报告

4.1 基金管理人及基金经理情况

4.1.1 基金管理人及其管理基金的经验

中银国际证券股份有限公司(以下简称“中银证券”)经中国证监会批准于 2002 年 2 月 28 日在上海成立,注册资本 27.78 亿元人民币。截至 2025 年 6 月 30 日,前十名股东包括中银国际控股有限公司、中国石油集团资本有限责任公司、江西铜业股份有限公司、香港中央结算有限公司、江苏洋河酒厂股份有限公司、中国通用技术(集团)控股有限责任公司、中国建设银行股份有限公司—国泰中证全指证券公司交易型开放式指数证券投资基金、中国农业银行股份有限公司—中证 500 交易型开放式指数证券投资基金、朱晔、井冈山郝乾企业管理中心(有限合伙)。中银证券的经营经营范围包括:证券经纪;证券投资咨询;与证券交易、证券投资活动有关的财务顾问;证券承销与保荐;证券自营;证券资产管理;证券投资基金代销;融资融券;代销金融产品;公开募集证券投资基金管理业务;为期货公司提供中间介绍业务。

截至 2025 年 6 月 30 日,本管理人共管理 45 只证券投资基金,包括:中银国际证券股份有限公司旗下中银证券价值精选灵活配置混合型证券投资基金(原中银证券保本 1 号混合型证券投资基金)、中银证券健康产业灵活配置混合型证券投资基金、中银证券现金管家货币市场基金、中银证券安进债券型证券投资基金、中银证券安弘债券型证券投资基金、中银证券汇宇定期开放债券型发起式证券投资基金、中银证券聚瑞混合型证券投资基金、中银证券汇嘉定期开放债券型发起式证券投资基金、中银证券安誉债券型证券投资基金、中银证券汇享定期开放债券型发起式证券投资基金、中银证券新能源灵活配置混合型证券投资基金、中银证券安源债券型证券投资基金、中银证券中高等级债券型证券投资基金、中银证券安泽债券型证券投资基金、中银证券科技创新混合型证券投资基金(LOF)、中银证券中证 500 交易型开放式指数证券投资基金、中银证券安沛债券型证券投资基金、中银证券中证 500 交易型开放式指数证券投资基金联接基金、中银证券汇远一年定期开放债券型发起式证券投资基金、中银证券汇兴一年定期开放债券型发起式证券投资基金、中银证券优选行业龙头混合型证券投资基金、中银证券安汇三年定期开放债券型证券投资基金、中银证券创业板交易型开放式指数证券投资基金、中银证券鑫瑞 6 个月持有期混合型证券投资基金、中银证券精选行业股票型证券投资基金、中银证券汇福一年定期开放债券型发起式证券投资基金、中银证券盈瑞混合型证券投资基金、中银证券优势制造股票型证券投资基金、中银证券安灝债券型证券投资基金、中银证券安业债券型证券投资基金、中银证券内需增长混合型证券投资基金、中银证券恒瑞 9 个月持有期混合型证券投资基金、中银证券远见价值混合型证券投资基金、中银证券慧泽稳健 3 个月持有期混合型发起式基金中基金(FOF)、中银证券慧泽进取 3

个月持有期混合型发起式基金中基金 (FOF)、中银证券慧泽平衡 3 个月持有期混合型发起式基金中基金 (FOF)、中银证券安添 3 个月定期开放债券型证券投资基金、中银证券汇裕一年定期开放债券型发起式证券投资基金、中银证券凌瑞 6 个月持有期混合型证券投资基金、中银证券安澈债券型证券投资基金、中银证券中证同业存单 AAA 指数 7 天持有期证券投资基金、中银证券和瑞一年持有期混合型证券投资基金、中银证券鸿安债券型证券投资基金、中银证券鸿瑞债券型证券投资基金、中银证券中证 A500 指数型证券投资基金。

4.1.2 基金经理（或基金经理小组）及基金经理助理简介

姓名	职务	任本基金的基金经理（助理）期限		证券从业年限	说明
		任职日期	离任日期		
林博程	本基金的基金经理	2022 年 12 月 21 日	—	11 年	林博程，硕士研究生，中国国籍，已取得证券、基金从业资格。2013 年 9 月至 2014 年 4 月任职于招商证券股份有限公司，担任银行业分析师；2014 年 4 月至 2015 年 10 月任职于华泰证券股份有限公司，担任银行业分析师；2015 年 10 月至 2021 年 7 月任职于申万菱信基金管理有限公司，担任基金经理；2021 年 7 月加入中银国际证券股份有限公司，历任中银证券优势成长混合型证券投资基金基金经理，现任中银证券科技创新混合型证券投资基金 (LOF)、中银证券精选行业股票型证券投资基金、中银证券价值精选灵活配置混合型证券投资基金基金经理。

注：1、上述任职日期为根据公司确定的聘任日期，离任日期为根据公司确定的解聘日期；首任基金经理的任职日期为基金合同生效日。

2、证券从业的涵义遵从《证券投资基金经营机构董事、监事、高级管理人员及从业人员监督管理办法》的相关规定。

4.1.3 期末兼任私募资产管理计划投资经理的基金经理同时管理的产品情况

注：无

4.2 管理人对报告期内本基金运作合规守信情况的说明

本报告期内，本基金管理人严格遵守《中华人民共和国证券投资基金法》、《中华人民共和国证券法》、基金合同以及其他有关法律法规的规定，本着诚实信用、勤勉尽责的原则管理和运用基金资产，在控制风险的前提下，为基金份额持有人谋求最大利益，不存在违法违规或未履行基金合同承诺的情形。

4.3 管理人对报告期内公平交易情况的专项说明

4.3.1 公平交易制度的执行情况

为了保证公司管理的不同投资组合得到公平对待，保护投资者合法权益，本基金管理人根据《证券投资基金法》、《公开募集证券投资基金管理人监督管理办法》、《证券投资基金管理公司公平交易制度指导意见》等法律法规，建立了《资产管理业务公平交易管理办法》、《资产管理业务异常交易监控与报告管理办法》等公平交易相关制度体系。公司旗下投资组合严格按照制度的规定，参与股票、债券的一级市场申购、二级市场交易等投资管理活动，主要包括授权、研究分析、投资决策、交易执行、业绩评估等投资管理活动相关环节。研究团队负责提供投资研究支持，投资团队负责投资决策，交易室负责实施交易并实时监控，投资监督团队负责事前监督、事中检查和事后稽核，对交易情况进行合理性分析。通过多部门的协作互控，保证了公平交易的可操作、可稽核和可持续。

公司一直严格遵循公平交易相关规章制度，执行严格的公平交易行为。在严格方针指导下，报告期内，未出现任何异常关联交易以及与禁止交易对手间的交易行为。

报告期内，公司对连续四个季度期间内、不同时间窗口下（如：1 日内、3 日内、5 日内）公司管理的不同投资组合向交易开展交易价差分析。分析结果表明，本报告期内公司对各投资组合公平对待，不存在利益输送的行为。

4.3.2 异常交易行为的专项说明

本报告期内，公司旗下所有投资组合参与的交易所公开竞价交易中，未发生同日反向交易成交较少的单边交易量超过该证券当日总成交量 5%的情况。

本报告期内，未发现本基金有可能导致不公平交易和利益输送的异常交易。

4.4 管理人对报告期内基金的投资策略和业绩表现的说明

4.4.1 报告期内基金投资策略和运作分析

一季度市场横盘震荡，走势上经历了开年的下行后进入阶段性反弹，在三月中下旬开始进入回调。期间市场热点轮动较快，整体看国产人工智能和机器人方向的产业趋势和格局逐渐清晰，医药政策回暖，国内相关行业中的部分细分领域阶段性表现较佳。我们核心持仓的成长板块表现有一定分化，前期机器人、国产 AI、端侧芯片等表现较好，后期市场风格切换至价值红利等低位补涨品种，TMT 整体有所回调。二季度市场先抑后扬，走势上四月初受中美贸易关系的影响快速下行，此后逐步反弹。二季度市场热点轮动仍然较快，我们核心持仓的成长板块表现分化较为显著，一季度表现较好的机器人、国产 AI 和端侧芯片走弱，创新药、新消费、固态电池等方向整体表现强势，海外算力在 4 月中旬后持续反弹。

站在中长期的维度看，我们相信发展空间大且有基本面支撑的行业和公司具备良好的投资价值，同时本轮以人工智能为代表的新一轮科技进步具备较好的持续性且在多个领域都有广阔的应用空间，能够带来相关产业景气的上升和未来业绩的兑现，因此报告期内，我们持续围绕成长方向进行深度研究和挖掘，并结合上市公司情况通过对未来各主要行业政策趋势、景气周期、估值与业绩增速等的仔细对比，在保持成长股投资策略不变的基础上对整体组合的配置结构进行优化。站在长期投资回报的角度，结合当前政策趋势和国际环境，我们通过自上而下与自下而上相结合的研究分析，选取当前成长空间广阔且确定性高、在国际或国内市场竞争优势明显的一些重要行业作为组合的核心持仓，例如海内外人工智能算力、人工智能应用、国产半导体、人形机器人、医药创新药等，并优选各相关行业和细分领域的龙头公司进行投资，以期给投资人带来长期成长。

4.4.2 报告期内基金的业绩表现

截至本报告期末中银证券精选行业股票 A 基金份额净值为 0.4064 元，本报告期基金份额净值增长率为 6.25%；同期业绩比较基准收益率为 0.09%。截至本报告期末中银证券精选行业股票 C 基金份额净值为 0.3993 元，本报告期基金份额净值增长率为 6.03%；同期业绩比较基准收益率为 0.09%。

4.5 管理人对宏观经济、证券市场及行业走势的简要展望

展望 2025 年下半年，今年以来科技和成长领域产业趋势良好的一些方向值得期待，其中海内外的人工智能、人形机器人等新兴领域相应的终端产品和各行业应用开始逐步落地，将引领新一轮科技周期，能够有效带动产业链的相关细分领域的持续高速增长，创新药、新消费等领域也值得持续关注。从宏观经济层面看，今年随着政策的落地和实施，效果将逐步体现，“反内卷”措施或将为相关产业带来较好的阶段性机会；海外主要关注点则仍然更多的在于地缘政策形势的变化、贸易关系的博弈以及主要经济体的货币政策走向上。与此前一致的是从大的宏观经济周期看，中国正处于新老经济交替的重要发展时刻，新方向新产业是中国未来经济基本盘的核心部分，国家重点规划和布局的很多代表新质生产力的方向都已进入快速增长期，逐渐形成产业优势，国产化进度加快。因此从全年角度和更长期的时间维度看，我们在根据产业政策和景气变化进行相关行业和公司布局的同时，也看好科技创新方向上的优质成长行业和业绩优异的公司将带来良好的长期回报。

4.6 管理人对报告期内基金估值程序等事项的说明

本基金管理人为确保基金估值工作符合相关法律法规和基金合同的规定，确保基金资产估值的公平、合理，有效维护投资人的利益，设立了中银国际证券股份有限公司估值委员会（以下简称“估值委员会”），制定了估值政策和估值程序。由公司领导担任主席，成员由资产管理板块负

责人、基金管理部、信评与投资监督部、运营管理总部、内控与法律合规部、风险管理部等部门负责人组成。估值委员会成员均具有专业工作经历，具备良好的专业经验和专业胜任能力，具有绝对的独立性。估值委员会的职责主要包括有：保证基金估值的公平、合理；制订健全、有效的估值政策和程序；确保对投资品种进行估值时估值政策和程序的一贯性；定期对估值政策和程序进行评价等。

参与估值流程的各方还包括本基金托管银行和会计师事务所。托管人根据法律法规要求对基金估值及净值计算履行复核责任，当存有异议时，托管银行有责任要求基金管理人作出合理解释，通过积极商讨达成一致意见。会计师事务所对估值委员会采用的相关估值模型、假设及参数的适当性发表审核意见并出具报告。上述参与估值流程各方之间不存在任何重大利益冲突。

本基金管理人已与中央国债登记结算有限责任公司签署服务协议，由其按约定提供在银行间同业市场交易的债券品种的估值数据。

4.7 管理人对报告期内基金利润分配情况的说明

本报告期内未实施利润分配。

4.8 报告期内管理人对本基金持有人数或基金资产净值预警情形的说明

本基金报告期内不存在连续二十个工作日基金持有人数低于 200 人或基金资产净值低于 5000 万元的情形。

§ 5 托管人报告

5.1 报告期内本基金托管人遵规守信情况声明

在托管本基金的过程中，本基金托管人中国农业银行股份有限公司严格遵守《中华人民共和国证券投资基金法》相关法律法规的规定以及基金合同、托管协议的约定，对本基金基金管理人——中银国际证券股份有限公司报告期内基金的投资运作，进行了认真、独立的会计核算和必要的投资监督，认真履行了托管人的义务，没有从事任何损害基金份额持有人利益的行为。

5.2 托管人对报告期内本基金投资运作遵规守信、净值计算、利润分配等情况的说明

本托管人认为，中银国际证券股份有限公司在本基金的投资运作、基金资产净值的计算、基金份额申购赎回价格的计算、基金费用开支及利润分配等问题上，不存在损害基金份额持有人利益的行为；在报告期内，严格遵守了《中华人民共和国证券投资基金法》等有关法律法规，在各重要方面的运作严格按照基金合同的规定进行。

5.3 托管人对本中期报告中财务信息等内容的真实、准确和完整发表意见

本托管人认为，中银国际证券股份有限公司的信息披露事务符合《公开募集证券投资基金信

息披露管理办法》及其他相关法律法规的规定，基金管理人所编制和披露的本基金中期报告中的财务指标、净值表现、收益分配情况、财务会计报告、投资组合报告等信息真实、准确、完整，未发现有损害基金持有人利益的行为。

§ 6 半年度财务会计报告（未经审计）

6.1 资产负债表

会计主体：中银证券精选行业股票型证券投资基金

报告截止日：2025 年 6 月 30 日

单位：人民币元

资 产	附注号	本期末 2025 年 6 月 30 日	上年度末 2024 年 12 月 31 日
资 产：			
货币资金	6.4.7.1	27,166,158.86	30,463,216.17
结算备付金		1,058,835.13	2,749,855.33
存出保证金		159,832.88	282,128.57
交易性金融资产	6.4.7.2	409,742,857.29	406,414,082.74
其中：股票投资		409,742,857.29	406,414,082.74
基金投资		-	-
债券投资		-	-
资产支持证券投资		-	-
贵金属投资		-	-
其他投资		-	-
衍生金融资产	6.4.7.3	-	-
买入返售金融资产	6.4.7.4	-	-
债权投资	6.4.7.5	-	-
其中：债券投资		-	-
资产支持证券投资		-	-
其他投资		-	-
其他债权投资	6.4.7.6	-	-
其他权益工具投资	6.4.7.7	-	-
应收清算款		943,363.76	4,216,247.30
应收股利		-	-
应收申购款		1,393.78	4,475.04
递延所得税资产		-	-
其他资产	6.4.7.8	-	-
资产总计		439,072,441.70	444,130,005.15
负 债 和 净 资 产	附注号	本期末 2025 年 6 月 30 日	上年度末 2024 年 12 月 31 日
负 债：			
短期借款		-	-

交易性金融负债		-	-
衍生金融负债	6.4.7.3	-	-
卖出回购金融资产款		-	-
应付清算款		-	3,791,098.94
应付赎回款		707,821.70	525,010.54
应付管理人报酬		404,630.00	467,643.06
应付托管费		67,438.35	77,940.52
应付销售服务费		4,390.62	4,526.34
应付投资顾问费		-	-
应交税费		-	-
应付利润		-	-
递延所得税负债		-	-
其他负债	6.4.7.9	313,485.74	391,598.46
负债合计		1,497,766.41	5,257,817.86
净资产：			
实收基金	6.4.7.10	1,077,396,321.31	1,147,770,662.06
其他综合收益	6.4.7.11	-	-
未分配利润	6.4.7.12	-639,821,646.02	-708,898,474.77
净资产合计		437,574,675.29	438,872,187.29
负债和净资产总计		439,072,441.70	444,130,005.15

注： 报告截止日 2025 年 06 月 30 日，基金份额总额 1,077,396,321.31 份，其中中银证券精选行业股票 A 基金份额总额 1,041,862,871.18 份，基金份额净值 0.4064 元；中银证券精选行业股票 C 基金份额总额 35,533,450.13 份，基金份额净值 0.3993 元。

6.2 利润表

会计主体：中银证券精选行业股票型证券投资基金

本报告期：2025 年 1 月 1 日至 2025 年 6 月 30 日

单位：人民币元

项 目	附注号	本期 2025 年 1 月 1 日至 2025 年 6 月 30 日	上年度可比期间 2024 年 1 月 1 日至 2024 年 6 月 30 日
一、营业总收入		29,189,646.58	-107,125,973.23
1. 利息收入		73,184.63	173,855.16
其中：存款利息收入	6.4.7.13	73,184.63	173,855.16
债券利息收入		-	-
资产支持证券利息收入		-	-
买入返售金融资产收入		-	-
其他利息收入		-	-
2. 投资收益（损失以“-”填列）		-23,300,354.46	-151,634,102.50

其中：股票投资收益	6.4.7.14	-25,141,871.34	-156,201,067.04
基金投资收益		-	-
债券投资收益	6.4.7.15	25,788.50	-
资产支持证券投资 收益	6.4.7.16	-	-
贵金属投资收益	6.4.7.17	-	-
衍生工具收益	6.4.7.18	-	-
股利收益	6.4.7.19	1,815,728.38	4,566,964.54
以摊余成本计量的 金融资产终止确认产生的 收益		-	-
其他投资收益		-	-
3. 公允价值变动收益（损 失以“-”号填列）	6.4.7.20	52,401,460.30	44,324,412.35
4. 汇兑收益（损失以“-” 号填列）		-	-
5. 其他收入（损失以“-” 号填列）	6.4.7.21	15,356.11	9,861.76
减：二、营业总支出		3,074,436.72	3,499,917.00
1. 管理人报酬	6.4.10.2.1	2,538,690.84	2,910,253.67
其中：暂估管理人报酬		-	-
2. 托管费	6.4.10.2.2	423,115.14	485,042.26
3. 销售服务费	6.4.10.2.3	26,002.24	25,794.62
4. 投资顾问费		-	-
5. 利息支出		-	-
其中：卖出回购金融资产 支出		-	-
6. 信用减值损失	6.4.7.22	-	-
7. 税金及附加		0.04	-
8. 其他费用	6.4.7.23	86,628.46	78,826.45
三、利润总额（亏损总额 以“-”号填列）		26,115,209.86	-110,625,890.23
减：所得税费用		-	-
四、净利润（净亏损以“-” 号填列）		26,115,209.86	-110,625,890.23
五、其他综合收益的税后 净额		-	-
六、综合收益总额		26,115,209.86	-110,625,890.23

6.3 净资产变动表

会计主体：中银证券精选行业股票型证券投资基金

本报告期：2025 年 1 月 1 日至 2025 年 6 月 30 日

单位：人民币元

项目	本期			
	2025 年 1 月 1 日至 2025 年 6 月 30 日			
	实收基金	其他综合收益	未分配利润	净资产合计
一、上期期末净资产	1,147,770,662.06	-	-708,898,474.77	438,872,187.29
加：会计政策变更	-	-	-	-
前期差错更正	-	-	-	-
其他	-	-	-	-
二、本期期初净资产	1,147,770,662.06	-	-708,898,474.77	438,872,187.29
三、本期增减变动额(减少以“-”号填列)	-70,374,340.75	-	69,076,828.75	-1,297,512.00
(一)、综合收益总额	-	-	26,115,209.86	26,115,209.86
(二)、本期基金份额交易产生的净资产变动数(净资产减少以“-”号填列)	-70,374,340.75	-	42,961,618.89	-27,412,721.86
其中：1. 基金申购款	21,192,460.09	-	-13,150,419.67	8,042,040.42
2. 基金赎回款	-91,566,800.84	-	56,112,038.56	-35,454,762.28
(三)、本期向基金份额持有人分配利润产生的净资产变动(净资产减少以“-”号填列)	-	-	-	-
(四)、其他综合收益结转留存收益	-	-	-	-
四、本期期末净资产	1,077,396,321.31	-	-639,821,646.02	437,574,675.29
项目	上年度可比期间			
	2024 年 1 月 1 日至 2024 年 6 月 30 日			
	实收基金	其他综合收益	未分配利润	净资产合计

一、上期期末净资产	1,279,425,234.90	-	-697,135,037.92	582,290,196.98
加：会计政策变更	-	-	-	-
前期差错更正	-	-	-	-
其他	-	-	-	-
二、本期期初净资产	1,279,425,234.90	-	-697,135,037.92	582,290,196.98
三、本期增减变动额(减少以“-”号填列)	-61,057,341.81	-	-73,572,120.07	-134,629,461.88
(一)、综合收益总额	-	-	-110,625,890.23	-110,625,890.23
(二)、本期基金份额交易产生的净资产变动数(净资产减少以“-”号填列)	-61,057,341.81	-	37,053,770.16	-24,003,571.65
其中：1. 基金申购款	20,666,295.77	-	-12,584,993.27	8,081,302.50
2. 基金赎回款	-81,723,637.58	-	49,638,763.43	-32,084,874.15
(三)、本期向基金份额持有人分配利润产生的净资产变动(净资产减少以“-”号填列)	-	-	-	-
(四)、其他综合收益结转留存收益	-	-	-	-
四、本期期末净资产	1,218,367,893.09	-	-770,707,157.99	447,660,735.10

报表附注为财务报表的组成部分。

本报告 6.1 至 6.4 财务报表由下列负责人签署：

周冰

沈锋

戴景义

基金管理人负责人

主管会计工作负责人

会计机构负责人

6.4 报表附注

6.4.1 基金基本情况

中银证券精选行业股票型证券投资基金（以下简称“本基金”）经中国证券监督管理委员会（以下简称“中国证监会”）证监许可[2020]2904号《关于准予中银证券精选行业股票型证券投资基金注册的批复》核准，由中银国际证券股份有限公司依照《中华人民共和国证券投资基金法》和《中银证券精选行业股票型证券投资基金基金合同》负责公开募集。本基金为契约型开放式，存续期限不定，首次设立募集不包括认购资金利息共募集人民币2,223,597,343.98元，业经普华永道中天会计师事务所(特殊普通合伙)普华永道中天验字(2021)第0094号验资报告予以验证。经向中国证监会备案，《中银证券精选行业股票型证券投资基金基金合同》于2021年1月20日正式生效，基金合同生效日的基金份额总额为2,223,858,565.03份基金份额，其中认购资金利息折合261,221.05份基金份额。本基金的基金管理人为中银国际证券股份有限公司，基金托管人为中国农业银行股份有限公司。

根据《中银证券精选行业股票型证券投资基金基金合同》的有关规定，本基金根据认购费、申购费、销售服务费收取方式的不同，将基金份额分为不同的类别。在投资者认购、申购时收取认购、申购费用，在赎回时根据持有期限收取赎回费，但不从本类别基金资产中计提销售服务费的基金份额，称为A类基金份额；在投资者认购、申购时不收取认购、申购费用，但赎回时根据持有期限收取赎回费，并从本类别基金资产中计提销售服务费的基金份额，称为C类基金份额。本基金A类、C类两种收费模式并存，由于基金费用的不同，本基金A类基金份额和C类基金份额分别计算基金份额净值和基金份额累计净值。

根据《中华人民共和国证券投资基金法》和《中银证券精选行业股票型证券投资基金基金合同》的有关规定，本基金的投资范围为具有良好流动性的金融工具，包括国内依法发行上市的股票（含中小板、创业板、存托凭证及其他经中国证监会核准上市的股票）、债券（包括国债、地方政府债券、金融债券、企业债券、公司债券、中央银行票据、中期票据、短期融资券、超短期融资券、次级债券、政府支持债券、政府支持机构债券、可转换债券、可分离交易可转债、可交换债券等）、债券回购、资产支持证券、同业存单、银行存款（包含协议存款、通知存款、定期存款及其他银行存款）、货币市场工具、股指期货、股票期权以及法律法规或中国证监会允许基金投资的其他金融工具（但须符合中国证监会相关规定）。如法律法规或监管机构以后允许基金投资其他品种，基金管理人在履行适当程序后，可以将其纳入投资范围。本基金的投资组合比例为：股票

资产占基金资产的比例不低于 80%。每个交易日日终，在扣除股指期货合约和股票期权合约需缴纳的交易保证金后，本基金应当保持不低于基金资产净值 5% 的现金或到期日在一年以内的政府债券，其中现金不包括结算备付金、存出保证金、应收申购款等。业绩比较基准为：沪深 300 指数收益率*85%+中债综合全价指数收益率*15%。

本财务报表由本基金的基金管理人中银国际证券股份有限公司于 2025 年 8 月 29 日批准报出。

6.4.2 会计报表的编制基础

本基金的财务报表按照财政部于 2006 年 2 月 15 日及以后期间颁布的《企业会计准则—基本准则》、各项具体会计准则、《资产管理产品相关会计处理规定》及其他相关规定(以下合称“企业会计准则”)、中国证监会颁布的《证券投资基金信息披露 XBRL 模板第 3 号<年度报告和中期报告>》、中国证券投资基金业协会(以下简称“中国基金业协会”)颁布的《证券投资基金会计核算业务指引》、《中银证券精选行业股票型证券投资基金基金合同》和其他中国证监会、中国基金业协会发布的有关规定及允许的基金行业实务操作编制。

本财务报表以持续经营为基础编制。

6.4.3 遵循企业会计准则及其他有关规定的声明

本基金财务报表符合财政部颁布的企业会计准则及附注 6.4.2 中所列示的中国证监会和基金业协会发布的有关基金行业实务操作的规定的要求，真实、完整地反映了本基金 2025 年 06 月 30 日的财务状况，自 2025 年 01 月 01 日至 2025 年 06 月 30 日止期间的经营成果和净资产变动情况。

6.4.4 本报告期所采用的会计政策、会计估计与最近一期年度报告相一致的说明

本基金本报告期所采用的会计政策、会计估计与最近一期年度报告一致。

6.4.5 会计政策和会计估计变更以及差错更正的说明

6.4.5.1 会计政策变更的说明

本基金本报告期末发生会计政策变更。

6.4.5.2 会计估计变更的说明

本基金本报告期末发生会计估计变更。

6.4.5.3 差错更正的说明

本基金在本报告期间无须说明的会计差错更正。

6.4.6 税项

根据财政部、国家税务总局财税[2002]128 号《关于开放式证券投资基金有关税收问题的通知》、财税[2008]1 号《关于企业所得税若干优惠政策的通知》、财税[2012]85 号《关于实施上市

公司股息红利差别化个人所得税政策有关问题的通知》、财税[2015]101号《关于上市公司股息红利差别化个人所得税政策有关问题的通知》、财税[2016]36号《关于全面推开营业税改征增值税试点的通知》、财税[2016]46号《关于进一步明确全面推开营改增试点金融业有关政策的通知》、财税[2016]70号《关于金融机构同业往来等增值税政策的补充通知》、财税[2016]140号《关于明确金融 房地产开发 教育辅助服务等增值税政策的通知》、财税[2017]2号《关于资管产品增值税政策有关问题的补充通知》、财税[2017]56号《关于资管产品增值税有关问题的通知》、财税[2017]90号《关于租入固定资产进项税额抵扣等增值税政策的通知》及其他相关财税法规和实务操作，主要税项列示如下：

(1) 资管产品运营过程中发生的增值税应税行为，以资管产品管理人为增值税纳税人。资管产品管理人运营资管产品过程中发生的增值税应税行为，暂适用简易计税方法，按照3%的征收率缴纳增值税。

对证券投资基金管理人运用基金买卖股票、债券的转让收入免征增值税，对国债、地方政府债以及金融同业往来利息收入亦免征增值税。资管产品管理人运营资管产品提供的贷款服务，以产生的利息及利息性质的收入为销售额。

(2) 对基金从证券市场中取得的收入，包括买卖股票、债券的差价收入，股票的股息、红利收入，债券的利息收入及其他收入，暂不征收企业所得税。

(3) 对基金取得的企业债券利息收入，应由发行债券的企业在向基金支付利息时代扣代缴20%的个人所得税。对基金从上市公司取得的股息红利所得，持股期限在1个月以内(含1个月)的，其股息红利所得全额计入应纳税所得额；持股期限在1个月以上至1年(含1年)的，暂减按50%计入应纳税所得额；持股期限超过1年的，暂免征收个人所得税。对基金持有的上市公司限售股，解禁后取得的股息、红利收入，按照上述规定计算纳税，持股时间自解禁日起计算；解禁前取得的股息、红利收入继续暂减按50%计入应纳税所得额。上述所得统一适用20%的税率计征个人所得税。

(4) 基金卖出股票按0.1%的税率缴纳股票交易印花税，买入股票不征收股票交易印花税。根据财政部、国家税务总局公告2023年第39号《关于减半征收证券交易印花税的公告》，自2023年8月28日起，证券交易印花税实施减半征收。

(5) 本基金的城市维护建设税、教育费附加和地方教育附加等税费按照实际缴纳增值税额的适用比例计算缴纳。

6.4.7 重要财务报表项目的说明

6.4.7.1 货币资金

单位：人民币元

项目	本期末 2025 年 6 月 30 日
活期存款	27,166,158.86
等于：本金	27,163,710.47
加：应计利息	2,448.39
减：坏账准备	-
定期存款	-
等于：本金	-
加：应计利息	-
减：坏账准备	-
其中：存款期限 1 个月以内	-
存款期限 1-3 个月	-
存款期限 3 个月以上	-
其他存款	-
等于：本金	-
加：应计利息	-
减：坏账准备	-
合计	27,166,158.86

6.4.7.2 交易性金融资产

单位：人民币元

项目		本期末 2025 年 6 月 30 日			
		成本	应计利息	公允价值	公允价值变动
股票		340,404,264.81	-	409,742,857.29	69,338,592.48
贵金属投资-金交所黄金合约		-	-	-	-
债券	交易所市场	-	-	-	-
	银行间市场	-	-	-	-
	合计	-	-	-	-
资产支持证券		-	-	-	-
基金		-	-	-	-
其他		-	-	-	-
合计		340,404,264.81	-	409,742,857.29	69,338,592.48

6.4.7.3 衍生金融资产/负债

6.4.7.3.1 衍生金融资产/负债期末余额

注：本基金本报告期末未持有衍生金融资产/负债。

6.4.7.3.2 期末基金持有的期货合约情况

注：本基金本报告期末未持有期货合约。

6.4.7.3.3 期末基金持有的黄金衍生品情况

注：本基金本报告期末未持有黄金衍生品。

6.4.7.4 买入返售金融资产

6.4.7.4.1 各项买入返售金融资产期末余额

注：本基金本报告期末未持有买入返售金融资产。

6.4.7.4.2 期末买断式逆回购交易中取得的债券

注：本基金本报告期末未持有买断式逆回购交易中取得的债券。

6.4.7.4.3 按预期信用损失一般模型计提减值准备的说明

本基金本报告期内未计提买入返售金融资产减值准备。

6.4.7.5 债权投资

6.4.7.5.1 债权投资情况

注：本基金本报告期末未持有债权投资。

6.4.7.5.2 债权投资减值准备计提情况

注：本基金本报告期内未计提债权投资减值准备。

6.4.7.6 其他债权投资

6.4.7.6.1 其他债权投资情况

注：本基金本报告期末未持有其他债权投资。

6.4.7.6.2 其他债权投资减值准备计提情况

注：本基金本报告期内未计提其他债权投资减值准备。

6.4.7.7 其他权益工具投资

6.4.7.7.1 其他权益工具投资情况

注：本基金本报告期末未持有其他权益工具投资。

6.4.7.7.2 报告期末其他权益工具投资情况

注：本基金本报告期末未持有其他权益工具投资。

6.4.7.8 其他资产

注：本基金本报告期末未持有其他资产。

6.4.7.9 其他负债

单位：人民币元

项目	本期末
----	-----

	2025 年 6 月 30 日
应付券商交易单元保证金	-
应付赎回费	72.65
应付证券出借违约金	-
应付交易费用	234,982.17
其中：交易所市场	234,982.17
银行间市场	-
应付利息	-
预提费用	78,430.92
合计	313,485.74

6.4.7.10 实收基金

金额单位：人民币元

中银证券精选行业股票 A

项目	本期	
	2025 年 1 月 1 日至 2025 年 6 月 30 日	
	基金份额（份）	账面金额
上年度末	1,114,019,978.22	1,114,019,978.22
本期申购	10,721,361.90	10,721,361.90
本期赎回（以“-”号填列）	-82,878,468.94	-82,878,468.94
基金拆分/份额折算前	-	-
基金拆分/份额折算调整	-	-
本期申购	-	-
本期赎回（以“-”号填列）	-	-
本期末	1,041,862,871.18	1,041,862,871.18

中银证券精选行业股票 C

项目	本期	
	2025 年 1 月 1 日至 2025 年 6 月 30 日	
	基金份额（份）	账面金额
上年度末	33,750,683.84	33,750,683.84
本期申购	10,471,098.19	10,471,098.19
本期赎回（以“-”号填列）	-8,688,331.90	-8,688,331.90
基金拆分/份额折算前	-	-
基金拆分/份额折算调整	-	-
本期申购	-	-
本期赎回（以“-”号填列）	-	-
本期末	35,533,450.13	35,533,450.13

注：申购含转换入份额，赎回含转换出份额。

6.4.7.11 其他综合收益

注：本基金本报告期无其他综合收益。

6.4.7.12 未分配利润

单位：人民币元

中银证券精选行业股票 A

项目	已实现部分	未实现部分	未分配利润合计
上年度末	-719,460,387.04	31,602,035.52	-687,858,351.52
加：会计政策变更	-	-	-
前期差错更正	-	-	-
其他	-	-	-
本期期初	-719,460,387.04	31,602,035.52	-687,858,351.52
本期利润	-25,369,012.06	50,643,144.99	25,274,132.93
本期基金份额交易产生的变动数	47,116,486.54	-3,007,943.72	44,108,542.82
其中：基金申购款	-6,989,965.49	368,191.14	-6,621,774.35
基金赎回款	54,106,452.03	-3,376,134.86	50,730,317.17
本期已分配利润	-	-	-
本期末	-697,712,912.56	79,237,236.79	-618,475,675.77

中银证券精选行业股票 C

项目	已实现部分	未实现部分	未分配利润合计
上年度末	-21,969,342.49	929,219.24	-21,040,123.25
加：会计政策变更	-	-	-
前期差错更正	-	-	-
其他	-	-	-
本期期初	-21,969,342.49	929,219.24	-21,040,123.25
本期利润	-917,238.38	1,758,315.31	841,076.93
本期基金份额交易产生的变动数	-1,103,211.04	-43,712.89	-1,146,923.93
其中：基金申购款	-6,836,180.63	307,535.31	-6,528,645.32
基金赎回款	5,732,969.59	-351,248.20	5,381,721.39
本期已分配利润	-	-	-
本期末	-23,989,791.91	2,643,821.66	-21,345,970.25

6.4.7.13 存款利息收入

单位：人民币元

项目	本期 2025 年 1 月 1 日至 2025 年 6 月 30 日
活期存款利息收入	69,732.62
定期存款利息收入	-
其他存款利息收入	-
结算备付金利息收入	3,061.89
其他	390.12
合计	73,184.63

6.4.7.14 股票投资收益

6.4.7.14.1 股票投资收益项目构成

单位：人民币元

项目	本期
----	----

	2025年1月1日至2025年6月30日
股票投资收益——买卖股票差价收入	-25,141,871.34
股票投资收益——赎回差价收入	-
股票投资收益——申购差价收入	-
股票投资收益——证券出借差价收入	-
合计	-25,141,871.34

6.4.7.14.2 股票投资收益——买卖股票差价收入

单位：人民币元

项目	本期 2025年1月1日至2025年6月30日
卖出股票成交总额	1,209,216,178.37
减：卖出股票成本总额	1,232,533,153.42
减：交易费用	1,824,896.29
买卖股票差价收入	-25,141,871.34

6.4.7.14.3 股票投资收益——证券出借差价收入

注：本基金本报告期内无股票投资收益-证券出借差价收入。

6.4.7.15 债券投资收益

6.4.7.15.1 债券投资收益项目构成

单位：人民币元

项目	本期 2025年1月1日至2025年6月30日
债券投资收益——利息收入	13.92
债券投资收益——买卖债券（债转股及债券到期兑付）差价收入	25,774.58
债券投资收益——赎回差价收入	-
债券投资收益——申购差价收入	-
合计	25,788.50

6.4.7.15.2 债券投资收益——买卖债券差价收入

单位：人民币元

项目	本期 2025年1月1日至2025年6月30日
卖出债券（债转股及债券到期兑付）成交总额	197,496.77
减：卖出债券（债转股及债券到期兑付）成本总额	171,700.00
减：应计利息总额	14.30
减：交易费用	7.89
买卖债券差价收入	25,774.58

6.4.7.15.3 债券投资收益——赎回差价收入

注：本基金本报告期内无债券投资收益-赎回差价收入。

6.4.7.15.4 债券投资收益——申购差价收入

注：本基金本报告期内无债券投资收益-申购差价收入。

6.4.7.16 资产支持证券投资收益**6.4.7.16.1 资产支持证券投资收益项目构成**

注：本基金本报告期内无资产支持证券投资收益。

6.4.7.16.2 资产支持证券投资收益——买卖资产支持证券差价收入

注：本基金本报告期内无资产支持证券投资收益-买卖资产支持证券差价收入。

6.4.7.16.3 资产支持证券投资收益——赎回差价收入

注：本基金本报告期内无资产支持证券投资收益-赎回差价收入。

6.4.7.16.4 资产支持证券投资收益——申购差价收入

注：本基金本报告期内无资产支持证券投资收益-申购差价收入。

6.4.7.17 贵金属投资收益**6.4.7.17.1 贵金属投资收益项目构成**

注：本基金本报告期无贵金属投资收益。

6.4.7.17.2 贵金属投资收益——买卖贵金属差价收入

注：本基金本报告期无贵金属投资收益-买卖贵金属差价收入。

6.4.7.17.3 贵金属投资收益——赎回差价收入

注：本基金本报告期内无贵金属投资收益-赎回差价收入。

6.4.7.17.4 贵金属投资收益——申购差价收入

注：本基金本报告期内无贵金属投资收益-申购差价收入。

6.4.7.18 衍生工具收益**6.4.7.18.1 衍生工具收益——买卖权证差价收入**

注：本基金本报告期内无衍生工具收益-买卖权证差价收入。

6.4.7.18.2 衍生工具收益——其他投资收益

注：本基金本报告期内无衍生工具收益-其他投资收益。

6.4.7.19 股利收益

单位：人民币元

项目	本期 2025 年 1 月 1 日至 2025 年 6 月 30 日
----	---------------------------------------

股票投资产生的股利收益	1,815,728.38
其中：证券出借权益补偿收入	-
基金投资产生的股利收益	-
合计	1,815,728.38

6.4.7.20 公允价值变动收益

单位：人民币元

项目名称	本期 2025 年 1 月 1 日至 2025 年 6 月 30 日
1. 交易性金融资产	52,401,460.30
股票投资	52,401,460.30
债券投资	-
资产支持证券投资	-
基金投资	-
贵金属投资	-
其他	-
2. 衍生工具	-
权证投资	-
3. 其他	-
减：应税金融商品公允价值变动产生的预估增值税	-
合计	52,401,460.30

6.4.7.21 其他收入

单位：人民币元

项目	本期 2025 年 1 月 1 日至 2025 年 6 月 30 日
基金赎回费收入	15,276.60
基金转换费收入	79.51
合计	15,356.11

注：1. 本基金的赎回费率按持有期间递减，不低于赎回费总额的 25%归入基金资产。

2. 本基金的转换费由申购补差费和转出基金的赎回费两部分构成，其中不低于转出基金的赎回费的 25%归入转出基金的基金资产。

6.4.7.22 信用减值损失

注：本基金本报告期内无信用减值损失。

6.4.7.23 其他费用

单位：人民币元

项目	本期 2025 年 1 月 1 日至 2025 年 6 月 30 日
审计费用	18,923.55
信息披露费	59,507.37

证券出借违约金	-
银行费用	8,197.54
合计	86,628.46

6.4.7.24 分部报告

本基金以内部组织结构、管理要求、内部报告制度为依据确定经营分部，以经营分部为基础确定报告分部并披露分部信息。经营分部是指本基金内同时满足下列条件的组成部分：（1）该组成部分能够在日常活动中产生收入、发生费用；（2）本基金的基金管理人能够定期评价该组成部分的经营成果，以决定向其配置资源、评价其业绩；（3）本基金能够取得该组成部分的财务状况、经营成果和现金流量等有关会计信息。如果两个或多个经营分部具有相似的经济特征，并且满足一定条件的，则合并为一个经营分部。

本基金目前以一个单一的经营分部运作，不需要披露分部信息。

6.4.8 或有事项、资产负债表日后事项的说明

6.4.8.1 或有事项

截至资产负债表日，本基金并无须作披露的或有事项。

6.4.8.2 资产负债表日后事项

截至财务报表报出日，本基金并无须作披露的资产负债表日后事项。

6.4.9 关联方关系

6.4.9.1 本报告期存在控制关系或其他重大利害关系的关联方发生变化的情况

无。

6.4.9.2 本报告期与基金发生关联交易的各关联方

关联方名称	与本基金的关系
中银国际证券股份有限公司（“中银证券”）	基金管理人、注册登记机构、基金销售机构
中国银行股份有限公司（“中国银行”）	中银国际控股有限公司（基金管理人股东）的控股股东、基金销售机构
中国农业银行股份有限公司（“农业银行”）	基金托管人、基金销售机构

注：下述关联交易均在正常业务范围内按一般商业条款订立。

6.4.10 本报告期及上年度可比期间的关联方交易

6.4.10.1 通过关联方交易单元进行的交易

6.4.10.1.1 股票交易

金额单位：人民币元

关联方名称	本期 2025 年 1 月 1 日至 2025 年 6 月 30 日		上年度可比期间 2024 年 1 月 1 日至 2024 年 6 月 30 日	
	成交金额	占当期股票 成交总额的 比例（%）	成交金额	占当期股票 成交总额的比例 （%）
中银证券	2,392,676,646.04	100.00	4,338,945,026.56	100.00

6.4.10.1.2 债券交易

金额单位：人民币元

关联方名称	本期 2025 年 1 月 1 日至 2025 年 6 月 30 日		上年度可比期间 2024 年 1 月 1 日至 2024 年 6 月 30 日	
	成交金额	占当期债券 成交总额的 比例（%）	成交金额	占当期债券 成交总额的 比例（%）
中银证券	197,496.77	100.00	-	-

6.4.10.1.3 债券回购交易

注：本基金本报告期内及上年度可比期间未有通过关联方交易单元进行的债券回购交易。

6.4.10.1.4 权证交易

注：本基金本报告期内及上年度可比期间未有通过关联方交易单元进行的权证交易。

6.4.10.1.5 应支付关联方的佣金

金额单位：人民币元

关联方名称	本期 2025 年 1 月 1 日至 2025 年 6 月 30 日			
	当期 佣金	占当期佣金总量 的比例（%）	期末应付佣金余 额	占期末应付佣金 总额的比例（%）
中银证券	1,066,896.55	100.00	234,982.17	100.00
关联方名称	上年度可比期间 2024 年 1 月 1 日至 2024 年 6 月 30 日			
	当期 佣金	占当期佣金总量 的比例（%）	期末应付佣金余 额	占期末应付佣金 总额的比例（%）
中银证券	3,236,425.81	100.00	386,888.33	100.00

注：1、上述佣金以扣除由中国证券登记结算有限责任公司收取的证管费和经手费的净额列示，2024 年 6 月 30 日起证券交易佣金费率水平按照中国证券监督管理委员会于 2024 年 4 月 19 日制定发布的《公开募集证券投资基金证券交易费用管理规定》相关要求执行；

2、因我司属于具有公募管理人资格的综合类券商，根据交易所会员交易席位管理的相关要求，我司旗下公募基金参与证券交易仅能使用我司自有交易席位进行，暂不能使用其他证券公司的交易席位进行证券交易。

6.4.10.2 关联方报酬

6.4.10.2.1 基金管理费

单位：人民币元

项目	本期 2025 年 1 月 1 日至 2025 年 6 月 30 日	上年度可比期间 2024 年 1 月 1 日至 2024 年 6 月 30 日
当期发生的基金应支付的管理费	2,538,690.84	2,910,253.67
其中：应支付销售机构的客户维护费	1,089,744.75	1,226,130.67
应支付基金管理人的净管理费	1,448,946.09	1,684,123.00

注：支付基金管理人中银证券的管理人报酬按前一日基金资产净值 1.20%的年费率计提，逐日累计至每月月底，按月支付。其计算公式为：

$$\text{日管理人报酬} = \text{前一日基金资产净值} \times 1.20\% / \text{当年天数}。$$

6.4.10.2.2 基金托管费

单位：人民币元

项目	本期 2025 年 1 月 1 日至 2025 年 6 月 30 日	上年度可比期间 2024 年 1 月 1 日至 2024 年 6 月 30 日
当期发生的基金应支付的托管费	423,115.14	485,042.26

注：支付基金托管人农业银行的托管费按前一日基金资产净值 0.20%的年费率计提，逐日累计至每月月底，按月支付。其计算公式为：

$$\text{日托管费} = \text{前一日基金资产净值} \times 0.20\% / \text{当年天数}。$$

6.4.10.2.3 销售服务费

单位：人民币元

获得销售服务费的各关联方 名称	本期 2025 年 1 月 1 日至 2025 年 6 月 30 日		
	当期发生的基金应支付的销售服务费		
	中银证券精选行业股票	中银证券精选行业股票	合计
	A	C	
中银证券	—	6,188.34	6,188.34
中国银行	—	8,027.83	8,027.83
合计	—	14,216.17	14,216.17
获得销售服务费的各关联方 名称	上年度可比期间		
	2024 年 1 月 1 日至 2024 年 6 月 30 日		
	当期发生的基金应支付的销售服务费		

	中银证券精选行业股票 A	中银证券精选行业股票 C	合计
中银证券	-	8,310.28	8,310.28
中国银行	-	9,107.88	9,107.88
合计	-	17,418.16	17,418.16

注：支付基金销售机构的销售服务费按前一日 C 类基金份额的基金资产净值 0.4%的年费率计提，逐日累计至每月月底，按月支付给中银证券，再由中银证券计算并支付给各基金销售机构。其计算公式为：

$$\text{日销售服务费} = \text{前一日 C 类基金份额的基金资产净值} \times 0.4\% / \text{当年天数}。$$

6.4.10.3 与关联方进行银行间同业市场的债券(含回购)交易

注：本基金本报告期内及上年度可比期间未与关联方进行银行间同业市场的债券(含回购)交易。

6.4.10.4 报告期内转融通证券出借业务发生重大关联交易事项的说明

6.4.10.4.1 与关联方通过约定申报方式进行的适用固定期限费率的证券出借业务的情况

注：本基金本报告期内及上年度可比期间未与关联方通过约定申报方式进行适用固定期限费率的证券出借业务。

6.4.10.4.2 与关联方通过约定申报方式进行的适用市场化期限费率的证券出借业务的情况

注：本基金本报告期内及上年度可比期间未与关联方通过约定申报方式进行适用市场化期限费率的证券出借业务。

6.4.10.5 各关联方投资本基金的情况

6.4.10.5.1 报告期内基金管理人运用固有资金投资本基金的情况

注：本基金的基金管理人于本基金本报告期内及上年度可比期间未运用固有资金投资本基金。

6.4.10.5.2 报告期末除基金管理人之外的其他关联方投资本基金的情况

注：本基金本报告期末及上年度末除基金管理人之外的其他关联方未投资本基金。

6.4.10.6 由关联方保管的银行存款余额及当期产生的利息收入

单位：人民币元

关联方名称	本期 2025 年 1 月 1 日至 2025 年 6 月 30 日		上年度可比期间 2024 年 1 月 1 日至 2024 年 6 月 30 日	
	期末余额	当期利息收入	期末余额	当期利息收入
农业银行	27,166,158.86	69,732.62	34,499,703.58	146,767.07

注：本基金的银行存款由基金托管人农业银行保管，按银行同业利率计息。

6.4.10.7 本基金在承销期内参与关联方承销证券的情况

注：本基金本报告期内及上年度可比期间未在承销期内参与关联方承销的证券。

6.4.10.8 其他关联交易事项的说明

本基金本报告期内及上年度可比期间无须作说明的其他关联交易事项。

6.4.11 利润分配情况

注：本基金本报告期内未进行利润分配。

6.4.12 期末（2025 年 6 月 30 日）本基金持有的流通受限证券

6.4.12.1 因认购新发/增发证券而于期末持有的流通受限证券

注：本基金本期末无因认购新发/增发证券而于期末持有的流通受限证券。

6.4.12.2 期末持有的暂时停牌等流通受限股票

注：本基金本报告期末未持有暂时停牌等流通受限股票。

6.4.12.3 期末债券正回购交易中作为抵押的债券

6.4.12.3.1 银行间市场债券正回购

注：本基金本报告期末无从事银行间市场债券正回购交易形成的卖出回购证券款余额。

6.4.12.3.2 交易所市场债券正回购

本基金本报告期末未持有因交易所债券正回购交易而作为抵押的债券。

6.4.12.4 期末参与转融通证券出借业务的证券

注：本基金本报告期末未持有参与转融通证券出借业务的证券。

6.4.13 金融工具风险及管理

本基金主要投资于股票、债券等具有良好流动性的金融工具。与这些金融工具相关的风险，以及本基金的基金管理人对于相关风险采取的风险管理政策如下所述。

6.4.13.1 风险管理政策和组织架构

本基金为股票型证券投资基金，其预期收益和风险高于货币市场基金、债券型基金、混合型基金，属于证券投资基金中的高风险品种。本基金主要投资于股票、债券等具有良好流动性的金融工具。本基金在日常经营活动中面临的与这些金融工具相关的风险主要包括管理风险、技术风险及市场风险。本基金在有效控制投资风险的前提下，通过积极主动的投资管理，力争获取超越业绩比较基准的投资收益，追求基金资产的长期稳定增值。

本基金的基金管理人在公司风险管理体系的基础上构建明晰基金业务的风险管理组织架构和职能，由董事会及其风险控制委员会、执行委员会、风险管理委员会、风险管理部、基金管理部、中后线部门等相关业务部门构成多层级风险管理框架体系。董事会决定公司风险偏好，并在风险

控制委员会的协助下监察公司基金业务的总体风险及管理状况。执行委员会领导公司基金业务的风险管理。风险管理委员会协助执行委员会在董事会授权范围内听取和审议包括公募基金在内的资产管理业务风险相关报告，评估风险管理状况。在业务操作层面，风险管理部、信评与投资监督部负责落实公司基金业务的风险管理制度，协调并与各部门合作履行风险管理职责。业务主管对各自业务的风险管理负有首要责任。财务部、运营管理总部、审计部、内控与法律合规部等中后台部门在各自职能范围内支持或监督公司风险管理。

本基金的基金管理人对于金融工具的风险管理方法主要是通过定性分析和定量分析的方法去估测各种风险产生的可能损失。从定性分析的角度出发，判断风险损失的严重程度和出现同类风险损失的频度。而从定量分析的角度出发，根据本基金的投资目标，结合基金资产所运用金融工具特征通过特定的风险量化指标、模型，日常的量化报告，确定风险损失的限度和相应置信程度，及时可靠地对各种风险进行监督、检查和评估，并通过相应决策，将风险控制在可承受的范围内。

6.4.13.2 信用风险

信用风险是指基金在交易过程中因交易对手未履行合同责任，或者基金所投资证券之发行人出现违约、拒绝支付到期本息等情况，导致基金资产损失和收益变化的风险。

本基金的基金管理人在交易前对交易对手的资信状况进行了充分的评估。本基金的银行存款存放在本基金的托管人农业银行，因而与银行存款相关的信用风险不重大。本基金在交易所进行的交易均以中国证券登记结算有限责任公司为交易对手完成证券交收和款项清算，违约可能性很小；在银行间同业市场进行交易前均对交易对手进行信用评估并对证券交割方式进行限制以控制相应的信用风险。

本基金的基金管理人建立了信用风险管理流程，通过对投资品种信用等级评估来控制证券发行人的信用风险，且通过分散化投资以分散信用风险。

本基金债券投资的信用评级情况按《中国人民银行信用评级管理指导意见》设定的标准统计及汇总。

6.4.13.2.1 按短期信用评级列示的债券投资

注：本基金本报告期末及上年度末未持有按短期信用评级列示的债券投资。

6.4.13.2.2 按短期信用评级列示的资产支持证券投资

注：本基金本报告期末及上年度末未持有按短期信用评级列示的资产支持证券投资。

6.4.13.2.3 按短期信用评级列示的同业存单投资

注：本基金本报告期末及上年度末未持有按短期信用评级列示的同业存单投资。

6.4.13.2.4 按长期信用评级列示的债券投资

注：本基金本报告期末及上年度末未持有按长期信用评级列示的债券投资。

6.4.13.2.5 按长期信用评级列示的资产支持证券投资

注：本基金本报告期末及上年度末未持有按长期信用评级列示的资产支持证券投资。

6.4.13.2.6 按长期信用评级列示的同业存单投资

注：本基金本报告期末及上年度末未持有按长期信用评级列示的同业存单投资。

6.4.13.3 流动性风险

流动性风险是指基金在履行与金融负债有关的义务时遇到资金短缺的风险。本基金的流动性风险一方面来自于基金份额持有人可随时要求赎回其持有的基金份额，另一方面来自于投资品种所处的交易市场不活跃而带来的变现困难或因投资集中而无法在市场出现剧烈波动的情况下以合理的价格变现。

针对兑付赎回资金的流动性风险，本基金的基金管理人每日对本基金的申购赎回情况进行严密监控并预测流动性需求，保持基金投资组合中的可用现金头寸与之相匹配。本基金的基金管理人在基金合同中设计了巨额赎回条款，约定在非常情况下赎回申请的处理方式，控制因开放申购赎回模式带来的流动性风险，有效保障基金持有人利益。

于 2025 年 6 月 30 日，本基金所承担的全部金融负债的合约约定到期日均为一个月以内且不计息，可赎回基金份额净值（净资产）无固定到期日且不计息，因此账面余额即为未折现的合约到期现金流量。

6.4.13.3.1 金融资产和金融负债的到期期限分析

注：不适用。

6.4.13.3.2 报告期内本基金组合资产的流动性风险分析

本基金的基金管理人在基金运作过程中严格按照《公开募集证券投资基金运作管理办法》及《公开募集开放式证券投资基金流动性风险管理规定》等法规的要求对本基金组合资产的流动性风险进行管理，通过独立的风险管理部门对本基金的组合持仓集中度指标、流通受限制的投资品种比例以及组合在短期内变现能力的综合指标等流动性指标进行持续的监测和分析。

本基金投资于一家公司发行的证券市值不超过基金资产净值的 10%，且本基金与由本基金的基金管理人管理的其他基金共同持有一家公司的证券不得超过该证券的 10%。本基金与由本基金的基金管理人管理的其他开放式基金共同持有一家上市公司发行的可流通股票不得超过该上市公司可流通股票的 15%，本基金与由本基金的基金管理人管理的全部投资组合持有一家上市公司发行的可流通股票，不得超过该上市公司可流通股票的 30%。

本基金所持部分证券在证券交易所上市，其余亦可在银行间同业市场交易，部分基金资产流通暂时受限制不能自由转让的情况参见“期末本基金持有的流通受限证券”附注。此外，本基金可通过卖出回购金融资产方式借入短期资金应对流动性需求，其上限一般不超过基金持有的债券投资的公允价值。本基金主动投资于流动性受限资产的市值合计不得超过基金资产净值的 15%。于 2025 年 6 月 30 日，本基金主动投资于流动性受限资产的市值合计未超过基金资产净值的 15%。

本基金的基金管理人每日对基金组合资产中 7 个工作日可变现资产的可变现价值进行审慎评估与测算，确保每日确认的净赎回申请不得超过 7 个工作日可变现资产的可变现价值。于 2025 年 6 月 30 日，本基金确认的净赎回申请未超过 7 个工作日可变现资产的可变现价值。

同时，本基金的基金管理人通过合理分散逆回购交易的到期日与交易对手的集中度；按照穿透原则对交易对手的财务状况、偿付能力及杠杆水平等进行必要的尽职调查与严格的准入管理，以及对不同的交易对手实施交易额度管理并进行动态调整等措施严格管理本基金从事逆回购交易的流动性风险和交易对手风险。此外，本基金的基金管理人建立了逆回购交易质押品管理制度：根据质押品的资质确定质押率水平；持续监测质押品的风险状况与价值变动以确保质押品按公允价值计算足额；并在与私募类证券资管产品及中国证监会认定的其他主体为交易对手开展逆回购交易时，可接受质押品的资质要求与基金合同约定的投资范围保持一致。

6.4.13.4 市场风险

市场风险是指基金所持金融工具的公允价值或未来现金流量因所处市场各类价格因素的变动而发生波动的风险，包括利率风险、外汇风险和其他价格风险。

6.4.13.4.1 利率风险

利率风险是指金融工具的公允价值或未来现金流量受市场利率变动而发生波动的风险。利率敏感性金融工具均面临由于市场利率上升而导致公允价值下降的风险，其中浮动利率类金融工具还面临每个付息期间结束根据市场利率重新定价时对于未来现金流影响的风险。

本基金的基金管理人定期对本基金面临的利率敏感性缺口进行监控，并通过调整投资组合的久期等方法对上述利率风险进行管理。

本基金持有及承担的大部分金融资产和金融负债不计息，因此本基金的收入及经营活动的现金流量在很大程度上独立于市场利率变化。本基金持有的利率敏感性资产主要为货币资金、结算备付金和存出保证金等。

6.4.13.4.1.1 利率风险敞口

单位：人民币元

本期末 2025 年 6 月 30 日	1 年以内	1-5 年	5 年以上	不计息	合计
------------------------	-------	-------	-------	-----	----

资产					
货币资金	27,166,158.86	-	-	-	27,166,158.86
结算备付金	1,058,835.13	-	-	-	1,058,835.13
存出保证金	159,832.88	-	-	-	159,832.88
交易性金融资产	-	-	-	-409,742,857.29	409,742,857.29
应收申购款	-	-	-	1,393.78	1,393.78
应收清算款	-	-	-	943,363.76	943,363.76
资产总计	28,384,826.87	-	-	-410,687,614.83	439,072,441.70
负债					
应付赎回款	-	-	-	707,821.70	707,821.70
应付管理人报酬	-	-	-	404,630.00	404,630.00
应付托管费	-	-	-	67,438.35	67,438.35
应付销售服务费	-	-	-	4,390.62	4,390.62
其他负债	-	-	-	313,485.74	313,485.74
负债总计	-	-	-	1,497,766.41	1,497,766.41
利率敏感度缺口	28,384,826.87	-	-	-409,189,848.42	437,574,675.29
上年度末 2024 年 12 月 31 日	1 年以内	1-5 年	5 年以上	不计息	合计
资产					
货币资金	30,463,216.17	-	-	-	30,463,216.17
结算备付金	2,749,855.33	-	-	-	2,749,855.33
存出保证金	282,128.57	-	-	-	282,128.57
交易性金融资产	-	-	-	-406,414,082.74	406,414,082.74
应收申购款	-	-	-	4,475.04	4,475.04
应收清算款	-	-	-	4,216,247.30	4,216,247.30
资产总计	33,495,200.07	-	-	-410,634,805.08	444,130,005.15
负债					
应付赎回款	-	-	-	525,010.54	525,010.54
应付管理人报酬	-	-	-	467,643.06	467,643.06
应付托管费	-	-	-	77,940.52	77,940.52
应付清算款	-	-	-	3,791,098.94	3,791,098.94
应付销售服务费	-	-	-	4,526.34	4,526.34
其他负债	-	-	-	391,598.46	391,598.46
负债总计	-	-	-	5,257,817.86	5,257,817.86
利率敏感度缺口	33,495,200.07	-	-	-405,376,987.22	438,872,187.29

注：表中所示为本基金资产及负债的账面价值，并按照合约规定的利率重新定价日或到期日孰早者予以分类。

6.4.13.4.1.2 利率风险的敏感性分析

注：于 2025 年 6 月 30 日，本基金未持有交易性债券投资(2024 年 12 月 31 日：同)，因此市场利率的变动对于本基金净资产无重大影响(2024 年 12 月 31 日：同)。

6.4.13.4.2 外汇风险

外汇风险是指金融工具的公允价值或未来现金流量因外汇汇率变动而发生波动的风险。本基金的所有资产及负债以人民币计价，因此无重大外汇风险。

6.4.13.4.2.1 外汇风险敞口

注：不适用。

6.4.13.4.2.2 外汇风险的敏感性分析

注：不适用。

6.4.13.4.3 其他价格风险

其他价格风险是指基金所持金融工具的公允价值或未来现金流量因除市场利率和外汇汇率以外的市场价格因素变动而发生波动的风险。本基金主要投资于证券交易所上市或银行间同业市场交易的股票和债券，所面临的其他价格风险来源于单个证券发行主体自身经营情况或特殊事项的影响，也可能来源于证券市场整体波动的影响。本基金通过投资组合的分散化降低市场价格风险，并且本基金管理人每日对本基金所持有的证券价格实施监控。

本基金充分发挥基金管理人的研究优势，在注重风险控制的基础上，将严谨的定性分析和规范的定量模型相结合，动态调整稳健资产和风险资产的配置比例；在此基础上精选债券和股票，以实现基金资产的稳健增值。本基金的基金管理人定期结合宏观及微观环境的变化，对投资策略、资产配置、投资组合进行修正，来主动应对可能发生的市场价格风险。

本基金的股票投资占基金资产的比例不低于 80%。此外，本基金的基金管理人每日对本基金所持有的证券价格实施监控，定期运用多种定量方法对基金进行风险度量，包括 VaR(Value at Risk) 指标等来测试本基金面临的潜在价格风险，及时可靠地对风险进行跟踪和控制。

6.4.13.4.3.1 其他价格风险敞口

金额单位：人民币元

项目	本期末 2025 年 6 月 30 日		上年度末 2024 年 12 月 31 日	
	公允价值	占基金资产净值 比例（%）	公允价值	占基金资产净值 比例（%）
交易性金融资产—股票投资	409,742,857.29	93.64	406,414,082.74	92.60
交易性金融资产—基金投资	—	—	—	—
交易性金融资产—贵金属投资	—	—	—	—

衍生金融资产	-	-	-	-
—权证投资				
其他	-	-	-	-
合计	409,742,857.29	93.64	406,414,082.74	92.60

6.4.13.4.3.2 其他价格风险的敏感性分析

假设	除业绩比较基准以外的其他市场变量保持不变		
分析	相关风险变量的变动	对资产负债表日基金资产净值的影响金额（单位：人民币元）	
		本期末（2025 年 6 月 30 日）	上年度末（2024 年 12 月 31 日）
	业绩比较基准上升 5%	35,972,941.74	34,961,038.46
	业绩比较基准下降 5%	-35,972,941.74	-34,961,038.46

6.4.13.4.4 采用风险价值法管理风险

注：不适用。

6.4.14 公允价值

6.4.14.1 金融工具公允价值计量的方法

公允价值计量结果所属层次取决于对公允价值计量整体而言具有重要意义的最低层次的输入值。三个层次输入值的定义如下： 第一层次：在计量日能够取得的相同资产或负债在活跃市场上未经调整的报价； 第二层次：除第一层次输入值外相关资产或负债直接或间接可观察到的输入值； 第三层次：相关资产或负债的不可观察输入值。
--

6.4.14.2 持续的以公允价值计量的金融工具

6.4.14.2.1 各层次金融工具的公允价值

单位：人民币元

公允价值计量结果所属的层次	本期末 2025 年 6 月 30 日	上年度末 2024 年 12 月 31 日
第一层次	409,742,857.29	406,414,082.74
第二层次	-	-
第三层次	-	-

合计	409,742,857.29	406,414,082.74
----	----------------	----------------

6.4.14.2.2 公允价值所属层次间的重大变动

<p>本基金以导致各层次之间转换的事项发生日为确认各层次之间转换的时点。</p> <p>对于证券交易所上市的股票和债券，若出现重大事项停牌、交易不活跃(包括涨跌停时的交易不活跃)、或属于非公开发行等情况，本基金不会于停牌日至交易恢复活跃日期间、交易不活跃期间及限售期间将相关股票和债券的公允价值列入第一层次；并根据估值调整中采用的不可观察输入值对于公允价值的影响程度，确定相关股票和债券的公允价值应属第二层次还是第三层次。</p>

6.4.14.3 非持续的以公允价值计量的金融工具的说明

<p>于 2025 年 06 月 30 日，本基金未持有非持续的以公允价值计量的金融资产(2024 年 12 月 31 日：同)。</p>

6.4.14.4 不以公允价值计量的金融工具的相关说明

<p>不以公允价值计量的金融资产和负债主要包括应收款项和其他金融负债，其账面价值与公允价值相差很小。</p>
--

6.4.15 有助于理解和分析会计报表需要说明的其他事项

<p>截至资产负债表日本基金无需要说明的其他重要事项。</p>

§ 7 投资组合报告

7.1 期末基金资产组合情况

金额单位：人民币元

序号	项目	金额	占基金总资产的比例 (%)
1	权益投资	409,742,857.29	93.32
	其中：股票	409,742,857.29	93.32
2	基金投资	-	-
3	固定收益投资	-	-
	其中：债券	-	-
	资产支持证券	-	-
4	贵金属投资	-	-
5	金融衍生品投资	-	-
6	买入返售金融资产	-	-
	其中：买断式回购的买入返售金融资产	-	-
7	银行存款和结算备付金合计	28,224,993.99	6.43
8	其他各项资产	1,104,590.42	0.25
9	合计	439,072,441.70	100.00

7.2 报告期末按行业分类的股票投资组合

7.2.1 报告期末按行业分类的境内股票投资组合

金额单位：人民币元

代码	行业类别	公允价值（元）	占基金资产净值比例（%）
A	农、林、牧、渔业	-	-
B	采矿业	-	-
C	制造业	336,554,301.34	76.91
D	电力、热力、燃气及水生产和供应业	-	-
E	建筑业	-	-
F	批发和零售业	-	-
G	交通运输、仓储和邮政业	-	-
H	住宿和餐饮业	-	-
I	信息传输、软件和信息技术服务业	66,159,155.95	15.12
J	金融业	222,600.00	0.05
K	房地产业	-	-
L	租赁和商务服务业	3,345,000.00	0.76
M	科学研究和技术服务业	2,136,800.00	0.49
N	水利、环境和公共设施管理业	-	-
O	居民服务、修理和其他服务业	-	-
P	教育	-	-
Q	卫生和社会工作	-	-
R	文化、体育和娱乐业	1,325,000.00	0.30
S	综合	-	-
	合计	409,742,857.29	93.64

7.2.2 报告期末按行业分类的港股通投资股票投资组合

注：本基金本报告期末未持有港股通股票。

7.3 期末按公允价值占基金资产净值比例大小排序的所有股票投资明细

金额单位：人民币元

序号	股票代码	股票名称	数量（股）	公允价值（元）	占基金资产净值比例（%）
1	300476	胜宏科技	320,000	43,001,600.00	9.83
2	300502	新易盛	181,994	23,116,877.88	5.28
3	300308	中际旭创	136,000	19,836,960.00	4.53
4	002384	东山精密	350,000	13,219,500.00	3.02
5	688062	迈威生物	400,000	11,312,000.00	2.59
6	002273	水晶光电	550,000	10,983,500.00	2.51
7	002130	沃尔核材	450,000	10,719,000.00	2.45
8	688183	生益电子	200,000	10,240,000.00	2.34
9	688256	寒武纪	15,000	9,022,500.00	2.06

10	300433	蓝思科技	400,000	8,920,000.00	2.04
11	603986	兆易创新	70,000	8,857,100.00	2.02
12	600183	生益科技	280,000	8,442,000.00	1.93
13	688502	茂莱光学	27,929	8,034,056.14	1.84
14	688498	源杰科技	40,000	7,800,000.00	1.78
15	688136	科兴制药	200,000	7,644,000.00	1.75
16	300153	科泰电源	210,000	7,108,500.00	1.62
17	300002	神州泰岳	600,000	7,080,000.00	1.62
18	688018	乐鑫科技	48,000	7,012,800.00	1.60
19	688205	德科立	110,000	6,895,900.00	1.58
20	300570	太辰光	70,000	6,746,600.00	1.54
21	002558	巨人网络	280,000	6,594,000.00	1.51
22	002965	祥鑫科技	156,000	6,118,320.00	1.40
23	002517	恺英网络	300,000	5,793,000.00	1.32
24	301000	肇民科技	120,000	5,716,800.00	1.31
25	603236	移远通信	60,000	5,148,000.00	1.18
26	688629	华丰科技	90,000	5,148,000.00	1.18
27	002881	美格智能	110,000	5,104,000.00	1.17
28	601100	恒立液压	70,000	5,040,000.00	1.15
29	300007	汉威科技	120,000	4,872,000.00	1.11
30	600592	龙溪股份	200,000	4,830,000.00	1.10
31	688521	芯原股份	50,000	4,825,000.00	1.10
32	603063	禾望电气	140,000	4,740,400.00	1.08
33	603855	华荣股份	200,000	4,426,000.00	1.01
34	688041	海光信息	30,000	4,238,700.00	0.97
35	603901	永创智能	400,000	4,216,000.00	0.96
36	301196	唯科科技	60,000	4,060,200.00	0.93
37	301171	易点天下	150,000	4,009,500.00	0.92
38	300442	润泽科技	80,000	3,962,400.00	0.91
39	605488	福莱新材	118,000	3,862,140.00	0.88
40	002979	雷赛智能	80,000	3,542,400.00	0.81
41	688390	固德威	80,000	3,476,000.00	0.79
42	605319	无锡振华	100,000	3,416,000.00	0.78
43	688180	君实生物	100,000	3,398,000.00	0.78
44	603300	海南华铁	300,000	3,345,000.00	0.76
45	003021	兆威机电	30,000	3,244,500.00	0.74
46	603360	百傲化学	140,000	3,145,800.00	0.72
47	300624	万兴科技	49,959	3,099,955.95	0.71
48	688322	奥比中光	50,000	2,950,500.00	0.67
49	688608	恒玄科技	8,000	2,783,840.00	0.64
50	600438	通威股份	160,000	2,680,000.00	0.61
51	688303	大全能源	120,000	2,558,400.00	0.58
52	300010	豆神教育	300,000	2,487,000.00	0.57

53	603083	剑桥科技	50,000	2,365,000.00	0.54
54	002624	完美世界	150,000	2,275,500.00	0.52
55	688195	腾景科技	50,000	2,250,000.00	0.51
56	688332	中科蓝讯	20,000	2,061,600.00	0.47
57	002920	德赛西威	20,000	2,042,600.00	0.47
58	688095	福昕软件	30,000	2,037,300.00	0.47
59	688702	盛科通信	30,000	1,832,400.00	0.42
60	301392	汇成真空	15,000	1,788,150.00	0.41
61	002837	英维克	60,000	1,782,600.00	0.41
62	301230	泓博医药	50,000	1,721,000.00	0.39
63	300260	新莱应材	50,000	1,644,000.00	0.38
64	603809	豪能股份	100,000	1,530,000.00	0.35
65	002779	中坚科技	20,000	1,505,400.00	0.34
66	688557	兰剑智能	50,000	1,496,500.00	0.34
67	300364	中文在线	50,000	1,325,000.00	0.30
68	300738	奥飞数据	60,000	1,255,800.00	0.29
69	301345	涛涛车业	10,000	1,081,000.00	0.25
70	600967	内蒙一机	40,000	774,000.00	0.18
71	000519	中兵红箭	35,000	766,150.00	0.18
72	688084	晶品特装	8,500	748,000.00	0.17
73	300836	佰奥智能	16,000	711,520.00	0.16
74	600990	四创电子	25,000	701,000.00	0.16
75	603678	火炬电子	17,000	646,510.00	0.15
76	600316	洪都航空	17,000	640,900.00	0.15
77	688776	国光电气	6,000	632,880.00	0.14
78	688543	国科军工	9,608	578,305.52	0.13
79	300922	天秦装备	20,000	558,800.00	0.13
80	302132	中航成飞	5,000	439,700.00	0.10
81	688510	航亚科技	18,000	435,240.00	0.10
82	300797	钢研纳克	30,000	415,800.00	0.10
83	688636	智明达	11,920	402,776.80	0.09
84	600353	旭光电子	30,000	400,200.00	0.09
85	688552	航天南湖	8,500	339,235.00	0.08
86	000576	甘化科工	32,000	336,320.00	0.08
87	600105	永鼎股份	40,000	323,600.00	0.07
88	603267	鸿远电子	6,000	301,620.00	0.07
89	600760	中航沈飞	5,000	293,100.00	0.07
90	002389	航天彩虹	10,000	256,000.00	0.06
91	600643	爱建集团	30,000	222,600.00	0.05

7.4 报告期内股票投资组合的重大变动

7.4.1 累计买入金额超出期初基金资产净值 2%或前 20 名的股票明细

金额单位：人民币元

序号	股票代码	股票名称	本期累计买入金额	占期初基金资产净值比例(%)
----	------	------	----------	----------------

	码			
1	300570	太辰光	21, 243, 098. 00	4. 84
2	002594	比亚迪	17, 747, 366. 74	4. 04
3	300033	同花顺	15, 858, 012. 00	3. 61
4	300308	中际旭创	14, 048, 996. 00	3. 20
5	603986	兆易创新	13, 633, 834. 00	3. 11
6	300433	蓝思科技	12, 854, 354. 00	2. 93
7	603063	禾望电气	12, 833, 521. 94	2. 92
8	688183	生益电子	12, 667, 041. 42	2. 89
9	600183	生益科技	12, 659, 553. 00	2. 88
10	003021	兆威机电	12, 019, 905. 00	2. 74
11	002130	沃尔核材	11, 836, 496. 00	2. 70
12	603259	药明康德	11, 832, 247. 74	2. 70
13	300347	泰格医药	11, 808, 035. 00	2. 69
14	002558	巨人网络	11, 664, 622. 00	2. 66
15	300442	润泽科技	11, 509, 348. 00	2. 62
16	300002	神州泰岳	11, 190, 540. 00	2. 55
17	688390	固德威	11, 168, 043. 80	2. 54
18	000063	中兴通讯	11, 092, 467. 00	2. 53
19	688521	芯原股份	10, 938, 709. 40	2. 49
20	002371	北方华创	10, 683, 913. 00	2. 43
21	603662	XD 柯力传	10, 582, 336. 00	2. 41
22	603893	瑞芯微	10, 580, 035. 00	2. 41
23	300857	协创数据	10, 347, 755. 40	2. 36
24	688052	纳芯微	9, 921, 068. 01	2. 26
25	002044	美年健康	9, 847, 542. 00	2. 24
26	603236	移远通信	9, 758, 518. 00	2. 22
27	688062	迈威生物	9, 672, 478. 46	2. 20
28	688629	华丰科技	9, 563, 864. 56	2. 18
29	301196	唯科科技	9, 499, 651. 00	2. 16
30	688136	科兴制药	9, 482, 798. 87	2. 16
31	002916	深南电路	9, 163, 115. 84	2. 09
32	688322	奥比中光	9, 023, 644. 00	2. 06
33	002517	恺英网络	8, 969, 867. 00	2. 04
34	301230	泓博医药	8, 946, 772. 00	2. 04
35	688041	海光信息	8, 878, 775. 14	2. 02
36	002624	完美世界	8, 852, 573. 00	2. 02
37	002850	科达利	8, 790, 715. 00	2. 00

注：“买入金额”按买入成交金额（成交单价乘以成交数量）填列，不考虑相关交易费用。

7.4.2 累计卖出金额超出期初基金资产净值 2%或前 20 名的股票明细

金额单位：人民币元

序号	股票代码	股票名称	本期累计卖出金额	占期初基金资产净值比例(%)
----	------	------	----------	----------------

1	688012	中微公司	21, 833, 732. 35	4. 97
2	300750	宁德时代	20, 773, 997. 20	4. 73
3	300033	同花顺	17, 816, 842. 00	4. 06
4	002850	科达利	17, 773, 648. 00	4. 05
5	688668	鼎通科技	17, 528, 441. 73	3. 99
6	300059	东方财富	16, 562, 718. 16	3. 77
7	002384	东山精密	16, 543, 949. 00	3. 77
8	002594	比亚迪	16, 304, 327. 02	3. 72
9	002475	立讯精密	15, 676, 985. 00	3. 57
10	002558	巨人网络	14, 432, 671. 00	3. 29
11	688981	中芯国际	14, 290, 965. 32	3. 26
12	300347	泰格医药	13, 883, 529. 00	3. 16
13	300570	太辰光	13, 711, 060. 00	3. 12
14	002624	完美世界	12, 437, 086. 48	2. 83
15	603009	北特科技	12, 358, 231. 00	2. 82
16	002241	歌尔股份	12, 279, 371. 00	2. 80
17	300170	汉得信息	12, 071, 469. 00	2. 75
18	002463	沪电股份	11, 915, 060. 00	2. 71
19	300622	博士眼镜	11, 885, 661. 00	2. 71
20	688017	绿的谐波	11, 368, 245. 39	2. 59
21	603893	瑞芯微	11, 127, 209. 52	2. 54
22	601595	上海电影	11, 048, 685. 76	2. 52
23	603662	XD 柯力传	10, 898, 044. 00	2. 48
24	002371	北方华创	10, 463, 006. 00	2. 38
25	688052	纳芯微	10, 128, 352. 86	2. 31
26	603259	药明康德	10, 118, 667. 00	2. 31
27	003021	兆威机电	9, 721, 220. 00	2. 22
28	000063	中兴通讯	9, 518, 629. 00	2. 17
29	688256	寒武纪	9, 024, 582. 98	2. 06
30	603986	兆易创新	8, 992, 605. 00	2. 05
31	603659	璞泰来	8, 940, 332. 00	2. 04
32	300274	阳光电源	8, 869, 903. 20	2. 02

注：本项“卖出金额”均按买卖成交金额(成交单价乘以成交数量)填列，不考虑相关交易费用。

7.4.3 买入股票的成本总额及卖出股票的收入总额

单位：人民币元

买入股票成本（成交）总额	1, 183, 460, 467. 67
卖出股票收入（成交）总额	1, 209, 216, 178. 37

注：本项“买入股票的成本（成交）总额”和“卖出股票的收入（成交）总额”均按买卖成交金额(成交单价乘以成交数量)填列，不考虑相关交易费用。

7.5 期末按债券品种分类的债券投资组合

注：本基金本报告期末未持有债券。

7.6 期末按公允价值占基金资产净值比例大小排序的前五名债券投资明细

注：本基金本报告期末未持有债券。

7.7 期末按公允价值占基金资产净值比例大小排序的所有资产支持证券投资明细

注：本基金本报告期末未持有资产支持证券。

7.8 报告期末按公允价值占基金资产净值比例大小排序的前五名贵金属投资明细

注：本基金本报告期末未持有贵金属。

7.9 期末按公允价值占基金资产净值比例大小排序的前五名权证投资明细

注：本基金本报告期末未持有权证。

7.10 本基金投资股指期货的投资政策

本基金将根据风险管理的原则，以套期保值为目的，在风险可控的前提下，本着谨慎原则，参与股指期货的投资，以管理投资组合的系统性风险，改善组合的风险收益特性。

7.11 报告期末本基金投资的国债期货交易情况说明

7.11.1 本期国债期货投资政策

本基金投资范围未包括国债期货，无相关投资政策。

7.11.2 本期国债期货投资评价

本基金投资范围未包括国债期货，无相关投资评价。

7.12 投资组合报告附注

7.12.1 基金投资的前十名证券的发行主体本期是否出现被监管部门立案调查，或在报告编制日前一年内受到公开谴责、处罚的情形

报告期内基金投资的前十名证券的发行主体未有被监管部门立案调查，不存在报告编制日前一年内受到公开谴责、处罚的情形。

7.12.2 基金投资的前十名股票是否超出基金合同规定的备选股票库

本基金投资的前十名股票中，不存在投资于超出基金合同规定备选股票库之外的股票。

7.12.3 期末其他各项资产构成

单位：人民币元

序号	名称	金额
1	存出保证金	159,832.88
2	应收清算款	943,363.76
3	应收股利	-
4	应收利息	-
5	应收申购款	1,393.78
6	其他应收款	-
7	待摊费用	-
8	其他	-

9	合计	1,104,590.42
---	----	--------------

7.12.4 期末持有的处于转股期的可转换债券明细

注：本基金本报告期末未持有处于转股期的可转换债券。

7.12.5 期末前十名股票中存在流通受限情况的说明

注：本基金本报告期末前十名股票中不存在流通受限的股票。

7.12.6 投资组合报告附注的其他文字描述部分

由于四舍五入的原因，分项之和与合计项之间可能存在尾差。

§ 8 基金份额持有人信息

8.1 期末基金份额持有人户数及持有人结构

份额单位：份

份额级别	持有人 户数 (户)	户均持有的基 金份额	持有人结构			
			机构投资者		个人投资者	
			持有份额	占总份 额比例 (%)	持有份额	占总 份额 比例 (%)
中银证券 精选行业 股票 A	12,367	84,245.40	6,657,052.83	0.64	1,035,205,818.35	99.36
中银证券 精选行业 股票 C	1,152	30,845.01	300,054.00	0.84	35,233,396.13	99.16
合计	13,519	79,694.97	6,957,106.83	0.65	1,070,439,214.48	99.35

8.2 期末基金管理人的从业人员持有本基金的情况

项目	份额级别	持有份额总数（份）	占基金总份额比例（%）
基金管理人所有从业人员持有本基金	中银证券精选行业股票 A	207,582.45	0.0199
	中银证券精选行业股票 C	—	—
	合计	207,582.45	0.0193

8.3 期末基金管理人的从业人员持有本开放式基金份额总量区间情况

项目	份额级别	持有基金份额总量的数量区间（万份）
本公司高级管理人员、基金投资和研究部门负责人持有本开放式基金	中银证券精选行业股票 A	0~10
	中银证券精选行业股票 C	—
	合计	0~10

本基金基金经理持有本 开放式基金	中银证券精选行业股票 A	10~50
	中银证券精选行业股票 C	—
	合计	10~50

§ 9 开放式基金份额变动

单位：份

项目	中银证券精选行业股票 A	中银证券精选行业股票 C
基金合同生效日 (2021 年 1 月 20 日) 基金份额总额	2, 161, 473, 532. 65	62, 385, 032. 38
本报告期期初基金份 额总额	1, 114, 019, 978. 22	33, 750, 683. 84
本报告期基金总申购 份额	10, 721, 361. 90	10, 471, 098. 19
减：本报告期基金总 赎回份额	82, 878, 468. 94	8, 688, 331. 90
本报告期基金拆分变 动份额	—	—
本报告期期末基金份 额总额	1, 041, 862, 871. 18	35, 533, 450. 13

注：总申购份额含红利再投、转换入份额，总赎回份额含转换出份额。

§ 10 重大事件揭示

10.1 基金份额持有人大会决议

本报告期内未召开基金份额持有人大会。

10.2 基金管理人、基金托管人的专门基金托管部门的重大人事变动

2025 年 1 月，根据《公司法》和《公司章程》等有关规定，公司工会组织公司员工通过民主选举方式推选洪浩先生为公司第二届监事会职工监事，任期自选举通过之日起至第二届监事会届满之日止。2025 年 3 月，公司监事、监事会主席何涛先生因工作安排原因申请辞去监事、监事会主席职务，辞任后将不在公司担任任何职务。2025 年 6 月，董事王蕾女士因工作安排原因申请辞去公司第二届董事会董事、战略与发展委员会委员职务。2025 年 6 月，公司 2024 年年度股东大会审议通过《关于选举公司第二届董事会非独立董事的议案》，选举卢莹女士担任公司董事。2025 年 6 月，董事长宁敏女士因工作调动原因申请辞去公司第二届董事会董事长、董事、战略与发展委员会主任委员、风险控制委员会委员、法定代表人职务。为保证公司正常运作，根据《公司章程》有关规定，公司于 2025 年 6 月 23 日召开第二届董事会第三十六次会

议，审议通过了《关于推举周冰先生代为履行公司董事长、法定代表人职责的议案》。经全体董事推举，由公司董事、执行总裁周冰先生代为履行董事长、董事会战略与发展委员会主任委员以及法定代表人职责。2025 年 6 月，聘任盖文国兼任公司合规总监、公募基金管理业务合规负责人。自 2025 年 6 月 9 日起，公司执行总裁周冰先生不再代为履行合规总监兼公募基金管理业务合规负责人职责。赵青伟先生自 2025 年 6 月 27 日起不再担任公司资管总监。

2025 年 2 月，中国农业银行总行决定陈振华任托管业务部副总裁。

2025 年 3 月，中国农业银行总行决定常佳任托管业务部副总裁。

2025 年 4 月，中国农业银行总行决定李亚红任托管业务部高级专家。

10.3 涉及基金管理人、基金财产、基金托管业务的诉讼

一、本报告期内，本基金管理人无涉及基金管理业务的诉讼，公司其他主要诉讼、仲裁事项请参见《中银国际证券股份有限公司 2025 年半年度报告》；

二、本报告期内，无涉及基金财产的诉讼事项；

三、本报告期内，无涉及基金托管业务的诉讼事项。

10.4 基金投资策略的改变

本报告期内本基金的投资策略未有重大变化。

10.5 为基金进行审计的会计师事务所情况

本报告期本基金聘请的会计师事务所未发生变更。

10.6 管理人、托管人及其高级管理人员受稽查或处罚等情况

10.6.1 管理人及其高级管理人员受稽查或处罚等情况

注：本报告期内，公司基金管理业务未有管理人及其高级管理人员受稽查或处罚等情况，其他受处罚情况请参见《中银国际证券股份有限公司 2025 年半年度报告》。

10.6.2 托管人及其高级管理人员受稽查或处罚等情况

注：无。

10.7 基金租用证券公司交易单元的有关情况

10.7.1 基金租用证券公司交易单元进行股票投资及佣金支付情况

金额单位：人民币元

券商名称	交易单元数量	股票交易		应支付该券商的佣金		备注
		成交金额	占当期股票成交总额的比例 (%)	佣金	占当期佣金总量的比例 (%)	
中银证券	4	2,392,676,64	100.00	1,066,896.55	100.00	-

		6.04				
--	--	------	--	--	--	--

注：1、由于交易所系统限制，本基金管理人作为上海、深圳和北京证券交易所的会员单位目前尚不能再租用其他证券公司的交易单元。

- 2、今后基金专用交易席位的选择标准如下：
- (1)经营行为稳健规范，内控制度健全，在业内有良好的声誉；
 - (2)具备基金运作所需的高效、安全的通讯条件，交易设施满足基金进行证券交易的需要；
 - (3)具有较强的全方位金融服务能力和水平，包括但不限于：有较好的研究能力和行业分析能力，能及时、全面地向公司提供高质量的关于宏观、行业及市场走向、个股分析报告及丰富全面的信息；能根据公司所管理基金的特定要求，提供专门研究报告，具有开发量化投资组合模型的能力；能积极为公司投资业务的开展，投资信息的交流以及其他方面业务的开展提供良好的服务和支持。
- 3、今后基金专用交易席位的选择程序如下：
- (1)本基金管理人根据上述标准考察后确定选用交易席位的证券经营机构。
 - (2)基金管理人和被选中的证券经营机构签订席位租用协议。

10.7.2 基金租用证券公司交易单元进行其他证券投资的情况

金额单位：人民币元

券商名称	债券交易		债券回购交易		权证交易	
	成交金额	占当期债券成交总额的比例(%)	成交金额	占当期债券回购成交总额的比例(%)	成交金额	占当期权证成交总额的比例(%)
中银证券	197,496.77	100.00	-	-	-	-

注：1、由于交易所系统限制，本基金管理人作为上海、深圳和北京证券交易所的会员单位目前尚不能再租用其他证券公司的交易单元。

- 2、今后基金专用交易席位的选择标准如下：
- (1)经营行为稳健规范，内控制度健全，在业内有良好的声誉；
 - (2)具备基金运作所需的高效、安全的通讯条件，交易设施满足基金进行证券交易的需要；
 - (3)具有较强的全方位金融服务能力和水平，包括但不限于：有较好的研究能力和行业分析能力，能及时、全面地向公司提供高质量的关于宏观、行业及市场走向、个股分析报告及丰富全面的信息；能根据公司所管理基金的特定要求，提供专门研究报告，具有开发量化投资组合模型的能力；能积极为公司投资业务的开展，投资信息的交流以及其他方面业务的开展提供良好的服务和支持。

- 3、今后基金专用交易席位的选择程序如下：
- (1) 本基金管理人根据上述标准考察后确定选用交易席位的证券经营机构。
- (2) 基金管理人和被选中的证券经营机构签订席位租用协议。

10.8 其他重大事件

序号	公告事项	法定披露方式	法定披露日期
1	中银证券精选行业股票型证券投资基金 2024 年第四季度报告	公司官网及中国证监会基金电子披露网站	2025 年 1 月 22 日
2	中银国际证券股份有限公司旗下基金 2024 年第 4 季度报告提示性公告	规定报刊、公司官网及中国证监会基金电子披露网站	2025 年 1 月 22 日
3	中银国际证券股份有限公司关于调整旗下基金停牌股票估值方法的公告	规定报刊、公司官网及中国证监会基金电子披露网站	2025 年 2 月 8 日
4	中银国际证券股份有限公司旗下公募基金通过证券公司交易及佣金支付情况公告	规定报刊、公司官网及中国证监会基金电子披露网站	2025 年 3 月 28 日
5	中银国际证券股份有限公司旗下基金 2024 年年度报告提示性公告	规定报刊、公司官网及中国证监会基金电子披露网站	2025 年 3 月 28 日
6	中银证券精选行业股票型证券投资基金 2024 年年度报告	公司官网及中国证监会基金电子披露网站	2025 年 3 月 28 日
7	中银国际证券股份有限公司旗下基金 2025 年第 1 季度报告提示性公告	规定报刊、公司官网及中国证监会基金电子披露网站	2025 年 4 月 19 日
8	中银证券精选行业股票型证券投资基金 2025 年第一季度报告	公司官网及中国证监会基金电子披露网站	2025 年 4 月 19 日
9	中银国际证券股份有限公司关于高级管理人员变更的公告	上交所、深交所、规定报刊、公司官网及中国证监会基金电子披露网站	2025 年 6 月 10 日
10	中银国际证券股份有限公司关于董事长变更及执行总裁代为履行董事长职务的公告	上交所、深交所、规定报刊、公司官网及中国证监会基金电子披露网站	2025 年 6 月 25 日
11	中银国际证券股份有限公司关于高级管理人员变更的公告	上交所、深交所、规定报刊、公司官网及中国证监会基金电子披露网站	2025 年 6 月 28 日
12	中银证券精选行业股票型证券投资基金 (A 类份额) 基金产品资料概要更新	公司官网及中国证监会基金电子披露网站	2025 年 6 月 28 日
13	中银证券精选行业股票型证券投资基金 (C 类份额) 基金产品资料概要更新	公司官网及中国证监会基金电子披露网站	2025 年 6 月 28 日

注：全部公告均在公司网站披露, 部分公告在公司网站及报纸披露。

§ 11 影响投资者决策的其他重要信息

11.1 报告期内单一投资者持有基金份额比例达到或超过 20%的情况

注：本基金本报告期内单一投资者持有基金份额比例未有达到或超过 20%的情况。

11.2 影响投资者决策的其他重要信息

无

§ 12 备查文件目录

12.1 备查文件目录

- 1、中国证监会准予本基金募集注册的文件
- 2、基金合同
- 3、托管协议
- 4、法律意见书
- 5、基金管理人业务资格批件和营业执照
- 6、基金托管人业务资格批件和营业执照
- 7、中国证监会要求的其他文件

12.2 存放地点

基金管理人和基金托管人的办公场所。

12.3 查阅方式

投资者可以在开放时间内至基金管理人或基金托管人住所免费查询，也可以登录基金管理人网站 www.bocifunds.com 查询。

中银国际证券股份有限公司

2025 年 8 月 30 日