

民生加银中证全指指数增强型证券投资基金
2025 年中期报告

2025 年 6 月 30 日

基金管理人：民生加银基金管理有限公司

基金托管人：中泰证券股份有限公司

送出日期：2025 年 8 月 29 日

§ 1 重要提示及目录

1.1 重要提示

基金管理人的董事会、董事保证本报告所载资料不存在虚假记载、误导性陈述或重大遗漏，并对其内容的真实性、准确性和完整性承担个别及连带的法律责任。本中期报告已经三分之二以上独立董事签字同意，并由董事长签发。

基金托管人中泰证券股份有限公司根据本基金合同规定，于 2025 年 08 月 28 日复核了本报告中的财务指标、净值表现、利润分配情况、财务会计报告、投资组合报告等内容，保证复核内容不存在虚假记载、误导性陈述或者重大遗漏。

基金管理人承诺以诚实信用、勤勉尽责的原则管理和运用基金资产，但不保证基金一定盈利。

基金的过往业绩并不代表其未来表现。投资有风险，投资者在作出投资决策前应仔细阅读本基金的招募说明书及其更新。

本报告中财务资料未经审计。

本报告期自 2025 年 03 月 20 日（基金合同生效日）起至 2025 年 06 月 30 日止。

1.2 目录

§ 1 重要提示及目录	2
1.1 重要提示	2
1.2 目录	3
§ 2 基金简介	5
2.1 基金基本情况	5
2.2 基金产品说明	5
2.3 基金管理人和基金托管人	5
2.4 信息披露方式	6
2.5 其他相关资料	6
§ 3 主要财务指标和基金净值表现	6
3.1 主要会计数据和财务指标	6
3.2 基金净值表现	7
§ 4 管理人报告	9
4.1 基金管理人及基金经理情况	9
4.2 管理人对报告期内本基金运作合规守信情况的说明	10
4.3 管理人对报告期内公平交易情况的专项说明	10
4.4 管理人对报告期内基金的投资策略和业绩表现的说明	11
4.5 管理人对宏观经济、证券市场及行业走势的简要展望	11
4.6 管理人对报告期内基金估值程序等事项的说明	11
4.7 管理人对报告期内基金利润分配情况的说明	12
4.8 报告期内管理人对本基金持有人数或基金资产净值预警情形的说明	12
§ 5 托管人报告	12
5.1 报告期内本基金托管人合规守信情况声明	12
5.2 托管人对报告期内本基金投资运作合规守信、净值计算、利润分配等情况的说明	12
5.3 托管人对本中期报告中财务信息等内容真实、准确和完整发表意见	12
§ 6 半年度财务会计报告（未经审计）	12
6.1 资产负债表	12
6.2 利润表	14
6.3 净资产变动表	15
6.4 报表附注	16
§ 7 投资组合报告	42
7.1 期末基金资产组合情况	42
7.2 报告期末按行业分类的股票投资组合	42
7.3 期末按公允价值占基金资产净值比例大小排序的所有股票投资明细	44
7.4 报告期内股票投资组合的重大变动	49
7.5 期末按债券品种分类的债券投资组合	63
7.6 期末按公允价值占基金资产净值比例大小排序的前五名债券投资明细	63
7.7 期末按公允价值占基金资产净值比例大小排序的所有资产支持证券投资明细	63
7.8 报告期末按公允价值占基金资产净值比例大小排序的前五名贵金属投资明细	63

7.9 期末按公允价值占基金资产净值比例大小排序的前五名权证投资明细	63
7.10 本基金投资股指期货的投资政策	64
7.11 报告期末本基金投资的国债期货交易情况说明	64
7.12 投资组合报告附注	64
§ 8 基金份额持有人信息	65
8.1 期末基金份额持有人户数及持有人结构	65
8.2 期末基金管理人的从业人员持有本基金的情况	65
8.3 期末基金管理人的从业人员持有本开放式基金份额总量区间情况	66
§ 9 开放式基金份额变动	66
§ 10 重大事件揭示	66
10.1 基金份额持有人大会决议	66
10.2 基金管理人、基金托管人的专门基金托管部门的重大人事变动	66
10.3 涉及基金管理人、基金财产、基金托管业务的诉讼	67
10.4 基金投资策略的改变	67
10.5 为基金进行审计的会计师事务所情况	67
10.6 管理人、托管人及其高级管理人员受稽查或处罚等情况	67
10.7 基金租用证券公司交易单元的有关情况	67
10.8 其他重大事件	68
§ 11 影响投资者决策的其他重要信息	68
11.1 报告期内单一投资者持有基金份额比例达到或超过 20%的情况	68
11.2 影响投资者决策的其他重要信息	69
§ 12 备查文件目录	69
12.1 备查文件目录	69
12.2 存放地点	69
12.3 查阅方式	69

§ 2 基金简介

2.1 基金基本情况

基金名称	民生加银中证全指指数增强型证券投资基金	
基金简称	民生加银中证全指指数增强	
基金主代码	023119	
基金运作方式	契约型开放式	
基金合同生效日	2025 年 3 月 20 日	
基金管理人	民生加银基金管理有限公司	
基金托管人	中泰证券股份有限公司	
报告期末基金份 额总额	38,858,986.99 份	
基金合同存续期	不定期	
下属分级基金的基 金简称	民生加银中证全指指数增强 A	民生加银中证全指指数增强 C
下属分级基金的交 易代码	023119	023120
报告期末下属分级 基金的份额总额	7,851,648.68 份	31,007,338.31 份

2.2 基金产品说明

投资目标	本基金为股票指数增强型基金，在力求对标的指数进行有效跟踪的基础上，通过数量化方法及基本面分析进行积极的指数组合管理与风险控制，力争实现超越业绩比较基准的投资收益，谋求基金资产的长期增值。
投资策略	本基金投资策略包括资产配置策略、股票投资策略、港股通标的股票投资策略、债券投资策略、资产支持证券投资策略、衍生产品投资策略、融资及转融通证券出借业务等，详见基金合同或招募说明书。其中：1、资产配置策略。本基金为指数增强基金，股票资产投资比例不低于基金资产的 80%，大类资产配置不作为本基金的核心策略。一般情况下将保持各类资产配置的基本稳定。在综合考量系统性风险、各类资产收益风险比值、股票资产估值、流动性要求、申购赎回以及分红等因素后，对基金资产配置做出合适调整。2、股票投资策略。本基金为股票指数增强型基金，主要利用量化选股模型，在保持对中证全指指数有效跟踪的前提下，力争实现超越目标指数的投资收益。
业绩比较基准	中证全指指数收益率×95%+银行活期存款利率（税后）×5%
风险收益特征	本基金为股票指数增强型基金，预期风险与预期收益高于混合型基金、债券型基金与货币市场基金。本基金若投资港股通标的股票，需承担港股通机制下因投资环境、投资标的、市场制度以及交易规则等差异带来的特有风险。同时本基金为指数增强基金，通过采用量化增强投资策略跟踪标的指数表现，具有与标的指数以及标的指数所代表的公司相似的风险收益特征。

2.3 基金管理人和基金托管人

项目	基金管理人	基金托管人
----	-------	-------

名称	民生加银基金管理有限公司		中泰证券股份有限公司
信息披露 负责人	姓名	刘静	王秀荣
	联系电话	0755-23999841	0531-68889484
	电子邮箱	liujing@msjyfund.com.cn	wangxr01@zts.com.cn
客户服务电话		400-8888-388	95538
传真		0755-23999800	0531-68889445
注册地址		深圳市福田区莲花街道福中三路 2005 号民生金融大厦 13 楼 13A	山东省济南市经七路 86 号
办公地址		深圳市福田区莲花街道福中三路 2005 号民生金融大厦 13 楼 13A	山东省济南市经七路 86 号证券 大厦 10 楼 1006 室
邮政编码		518038	250001
法定代表人		李业弟	王洪

2.4 信息披露方式

本基金选定的信息披露报纸名称	《中国证券报》
登载基金中期报告正文的管理人互联网网址	http://www.msjyfund.com.cn
基金中期报告备置地点	基金管理人和基金托管人的住所

2.5 其他相关资料

项目	名称	办公地址
注册登记机构	民生加银基金管理有限公司	深圳市福田区莲花街道福中三路 2005 号民生金融大厦 13 楼 13A

§ 3 主要财务指标和基金净值表现

3.1 主要会计数据和财务指标

金额单位：人民币元

3.1.1 期间数 据和指标	2025 年 3 月 20 日（基金合同生效日）-2025 年 6 月 30 日	
	民生加银中证全指指数增强 A	民生加银中证全指指数增强 C
本期已实现收益	1,013,877.54	2,817,919.59
本期利润	1,031,999.71	3,395,528.18
加权平均基金份 额本期利润	0.0325	0.0216
本期加权平均净 值利润率	3.25%	2.17%
本期基金份额净 值增长率	5.34%	5.25%
3.1.2 期末数	报告期末(2025 年 6 月 30 日)	

据和指标		
期末可供分配利润	419,332.60	1,628,796.14
期末可供分配基金份额利润	0.0534	0.0525
期末基金资产净值	8,270,981.28	32,636,134.45
期末基金份额净值	1.0534	1.0525
3.1.3 累计期末指标	报告期末(2025 年 6 月 30 日)	
基金份额累计净值增长率	5.34%	5.25%

注：①所述基金业绩指标不包括持有人认购或交易基金的各项费用，计入费用后实际收益水平要低于所列数字。

②本期已实现收益指基金本期利息收入、投资收益、其他收入（不含公允价值变动收益）扣除相关费用和信用减值损失后的余额，本期利润为本期已实现收益加上本期公允价值变动收益。

③期末可供分配利润，采用期末资产负债表中未分配利润期末余额和未分配利润中已实现部分的期末余额的孰低数。表中的“期末”均指报告期最后一日，即 6 月 30 日，无论该日是否为开放日或交易所的交易日。

3.2 基金净值表现

3.2.1 基金份额净值增长率及其与同期业绩比较基准收益率的比较

民生加银中证全指指数增强 A

阶段	份额净值增长率①	份额净值增长率标准差②	业绩比较基准收益率③	业绩比较基准收益率标准差④	①－③	②－④
过去一个月	4.01%	0.62%	3.78%	0.70%	0.23%	-0.08%
过去三个月	5.58%	0.59%	2.54%	1.36%	3.04%	-0.77%
自基金合同生效起至今	5.34%	0.55%	-1.68%	1.30%	7.02%	-0.75%

民生加银中证全指指数增强 C

阶段	份额净值增长率①	份额净值增长率标准差②	业绩比较基准收益率③	业绩比较基准收益率标准差④	①－③	②－④
过去一个月	3.98%	0.62%	3.78%	0.70%	0.20%	-0.08%

过去三个月	5.50%	0.59%	2.54%	1.36%	2.96%	-0.77%
自基金合同 生效起至今	5.25%	0.55%	-1.68%	1.30%	6.93%	-0.75%

注：业绩比较基准=中证全指指数收益率×95%+银行活期存款利率（税后）×5%

3.2.2 自基金合同生效以来基金份额累计净值增长率变动及其与同期业绩比较基准收益率变动的比较

民生加银中证全指指数增强A累计净值增长率与同期业绩比较基准收益率的历史走势对比图

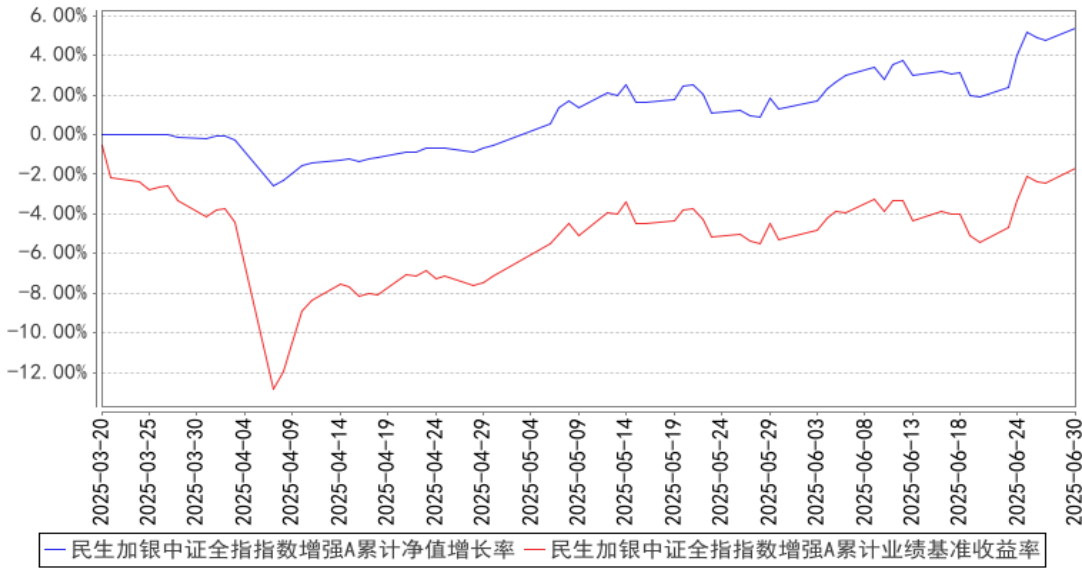

民生加银中证全指指数增强C累计净值增长率与同期业绩比较基准收益率的历史走势对比图

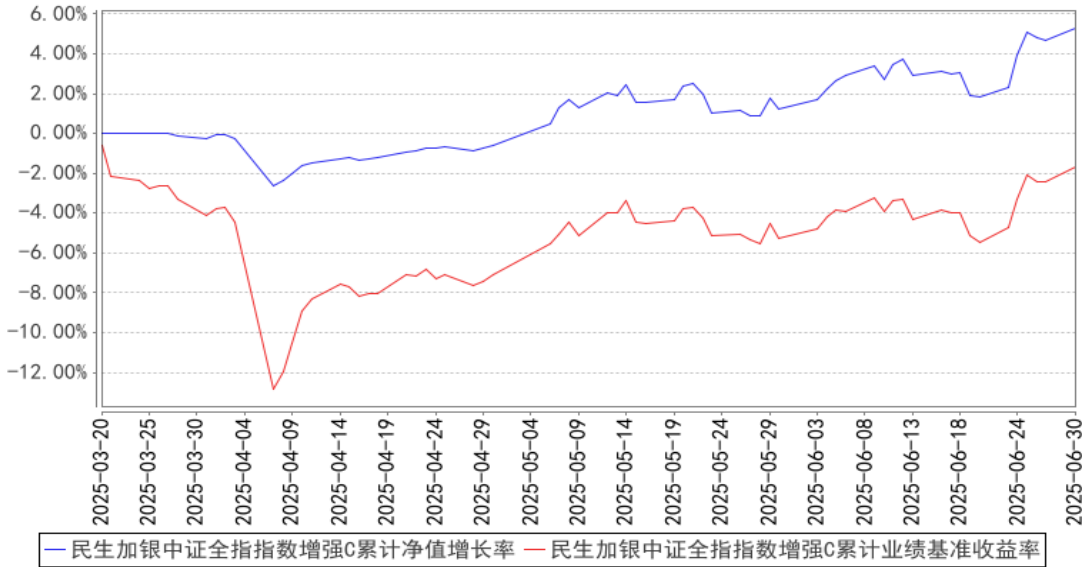

注：①本基金合同于 2025 年 3 月 20 日生效，截至本报告期末本基金合同生效未满一年；

②本基金建仓期为自基金合同生效日起的 6 个月。截至本报告期末，建仓期末结束。

§ 4 管理人报告

4.1 基金管理人及基金经理情况

4.1.1 基金管理人及其管理基金的经验

民生加银基金管理有限公司(以下简称“公司”)经中国证监会[2008]1187 号文批准 于 2008 年 11 月 3 日在深圳正式成立, 2012 年注册资本增加至 3 亿元人民币。公司股东为中国民生银行股份有限公司、加拿大皇家银行和陕西省国际信托股份有限公司, 三方股东持股比例分别为 63.33 %、30%、6.67%。

截至 2025 年 6 月 30 日, 公司旗下共管理 103 只基金, 涵盖股票型基金、债券型基金、混合型基金、货币市场基金以及基金中基金等多种基金类型, 为投资者提供丰富的选择。

4.1.2 基金经理(或基金经理小组)及基金经理助理简介

姓名	职务	任本基金的基金经理 (助理)期限		证券从 业年限	说明
		任职日期	离任日期		
何江	本基金的 基 金 经 理、量化 投资部总 监	2025 年 3 月 20 日	-	20 年	清华大学流体力学硕士。自 2003 年 7 月至 2004 年 5 月在北京色诺芬信息服务有限公司担任合伙人、研究部负责人; 自 2004 年 5 月至 2005 年 5 月在北京方速信融有限公司担任高级分析师 自 2005 年 6 月至 2005 年 11 月在金诚国际信用评估有限公司担任信用分析师; 自 2005 年 11 月至 2014 年 10 月在工银瑞信基金管理有限公司担任风险管理部数量分析师、高级经理、业务主管, 指数投资部基金经理、副总监; 自 2014 年 11 月至 2019 年 3 月在上海海狮资产管理有限公司担任投资总监、副总经理。2019 年 4 月加入民生加银基金管理有限公司, 现任量化投资部总监、公司投资决策委员会成员、大类资产配置条线投资决策委员会成员、基金经理。自 2019 年 12 月至今担任民生加银沪深 300 交易型开放式指数证券投资基金、民生加银沪深 300 交易型开放式指数证券投资基金联接基金基金经理; 自 2022 年 2 月至今担任民生加银中证港股通高股息精选指数证券投资基金经理; 自 2022 年 2 月至今担任民生加银中证内地资源主题指数型证券投资基金基金经理; 自 2024 年 3 月至今担任民生加银国证 2000 指数增强型证券投资基金基金经理; 自 2025 年 1 月至今担任民生加银中证 A500

					指数型证券投资基金基金经理；自 2025 年 3 月至今担任民生加银中证全指指数增强型证券投资基金基金经理；自 2025 年 6 月至今担任民生加银中证 500 指数增强型发起式证券投资基金基金经理。自 2020 年 12 月至 2023 年 6 月担任民生加银中证 200 指数增强型发起式证券投资基金基金经理；自 2022 年 2 月至 2023 年 6 月担任民生加银中证 500 指数增强型发起式证券投资基金基金经理；自 2022 年 2 月至 2023 年 6 月担任民生加银中证生物科技主题交易型开放式指数证券投资基金基金经理；自 2022 年 6 月至 2023 年 6 月担任民生加银中证企业核心竞争力 50 交易型开放式指数证券投资基金基金经理；自 2021 年 9 月至 2024 年 10 月担任民生加银新能源智选混合型发起式证券投资基金基金经理；自 2021 年 9 月至 2024 年 10 月担任民生加银中证 800 指数增强型发起式证券投资基金基金经理；自 2022 年 12 月至 2025 年 2 月担任民生加银专精特新智选混合型发起式证券投资基金基金经理；自 2023 年 3 月至 2025 年 2 月担任民生加银量化中国灵活配置混合型证券投资基金基金经理。
--	--	--	--	--	--

注：①对基金的首任基金经理，其“任职日期”按基金合同生效日填写，“离职日期”为根据公司决定确定的解聘日期，对此后的非首任基金经理，“任职日期”和“离任日期”分别指根据公司决定确定的聘任日期和解聘日期。

②证券从业的含义遵从行业协会相关规定。

4.2 管理人对报告期内本基金运作合规守信情况的说明

本报告期内，基金管理人严格遵守《中华人民共和国证券投资基金法》及其他相关法律法规、证监会规定和基金合同的约定，本着诚实信用、勤勉尽责的原则管理和运用基金资产，在严格控制风险的前提下，为基金份额持有人谋求最大利益。本报告期内，基金运作整体合法合规，无损害基金份额持有人利益的行为。

4.3 管理人对报告期内公平交易情况的专项说明

4.3.1 公平交易制度的执行情况

公司于每季度、每年度对旗下管理的不同投资组合的整体收益率、分投资类别（股票、债券）的收益率进行分析，对连续四个季度期间内不同时间窗下（日内、3 日内、5 日内）公司管理的不同投资组合同向交易的交易价差进行分析。本报告期内，本基金管理人公平交易制度得到良好地

贯彻执行，未发现存在违反公平交易原则的情况。

4.3.2 异常交易行为的专项说明

公司严格控制不同投资组合之间的同日反向交易，禁止可能导致不公平交易和利益输送的同日反向交易。本报告期内，本基金未发现可能的异常交易情况，不存在所有投资组合参与的交易所公开竞价同日反向交易成交较少的单边成交量超过该证券当日成交量的 5% 的情况。

4.4 管理人对报告期内基金的投资策略和业绩表现的说明

4.4.1 报告期内基金投资策略和运作分析

2025 年上半年，全球经济呈现增长放缓与区域分化的态势，贸易保护主义政策升级以及地缘政治冲突共同抑制增长。上半年，国内 GDP 同比增长 5.3%，经济运行总体平稳、稳中向好。工业生产持续保持较高增长水平，装备制造业和高技术制造业持续保持增长优势。消费和投资增长趋缓，地产销售仍同比下降。

2025 年上半年，万得全 A 指数上涨。综合金融、有色金属和银行等行业涨跌幅靠前，煤炭、房地产和食品饮料等行业涨跌幅靠后，成长与金融风格相对占优。

报告期内，本基金根据量化多因子模型构建股票组合。组合在阿尔法因子层面上进行优化配置，并严格控制行业、市值等风险暴露，做好跟踪误差的控制。

4.4.2 报告期内基金的业绩表现

截至本报告期末民生加银中证全指指数增强 A 的基金份额净值为 1.0534 元，本报告期基金份额净值增长率为 5.34%，同期业绩比较基准收益率为-1.68%；截至本报告期末民生加银中证全指指数增强 C 的基金份额净值为 1.0525 元，本报告期基金份额净值增长率为 5.25%，同期业绩比较基准收益率为-1.68%。

4.5 管理人对宏观经济、证券市场及行业走势的简要展望

展望 2025 年下半年，全球贸易环境仍有较多不确定因素，全球经济增长将持续受到关税政策因素扰动。国内方面，“反内卷”政策或持续加码，城市更新建设与大型基建项目或成为投资增长的重要驱动因素。

6 月底，万得全 A 指数的市盈率（TTM）在 20 倍水平左右，处在过去 10 年的 68%分位水平左右。上市公司基本面的改善节奏将是下一阶段市场的重要关注点。

4.6 管理人对报告期内基金估值程序等事项的说明

根据中国证监会相关规定及基金合同约定，本基金管理人严格按照相关会计准则、中国证监会相关规定和基金合同关于估值的约定，对基金所持有的投资品种进行估值。本基金托管人根据法律法规要求履行估值及净值计算的复核责任。本基金管理人为确保估值工作的合规开展，已通

过参考行业协会的估值指引及独立第三方估值服务机构的估值数据等方式，谨慎合理地制定了基金估值和份额净值计价的业务管理制度，明确基金估值的程序和技术；并建立了负责估值工作决策和执行的专门机构即估值委员会，组成人员包括分管投研的公司领导、督察长、分管运营的公司领导、运营管理部、交易部、研究各部门、投资各部门、监察稽核部、风险管理部各部门负责人及其指定的相关人员。研究各部门参加人员应包含相关行业研究员及固定收益研究人员。分管运营的公司领导任估值委员会主席。基金经理可参与估值原则和方法的讨论，但不参与估值价格的最终决策。本报告期内，参与估值流程各方之间无重大利益冲突。

4.7 管理人对报告期内基金利润分配情况的说明

根据《公开募集证券投资基金运作管理办法》及本基金的基金合同等规定，本基金本报告期可不进行利润分配。

4.8 报告期内管理人对本基金持有人数或基金资产净值预警情形的说明

报告期内本基金不存在连续二十个工作日基金份额持有人数量不满二百人或者基金资产净值低于五千万元的情形。

§ 5 托管人报告

5.1 报告期内本基金托管人遵规守信情况声明

本报告期内，本基金托管人严格遵守《证券投资基金法》及其他有关法律法规的规定、基金合同和托管协议的约定，完全尽职尽责地履行了基金托管人应尽的义务，不存在损害基金份额持有人利益的行为。

5.2 托管人对报告期内本基金投资运作遵规守信、净值计算、利润分配等情况的说明

本报告期内，本托管人根据《证券投资基金法》及其他有关法律法规的规定、基金合同和托管协议的约定，对基金管理人的投资运作进行了监督，对基金净值计算、利润分配、费用开支等方面进行了复核，未发现基金管理人存在损害基金份额持有人利益的行为。

5.3 托管人对本中期报告中财务信息等内容的真实、准确和完整发表意见

本托管人认真复核了本报告中的财务指标、净值表现、利润分配情况、财务会计报告、投资组合报告等内容，认为其真实、准确和完整。

§ 6 半年度财务会计报告（未经审计）

6.1 资产负债表

会计主体：民生加银中证全指指数增强型证券投资基金

报告截止日：2025 年 6 月 30 日

单位：人民币元

资 产	附注号	本期末 2025 年 6 月 30 日
资 产：		
货币资金	6.4.7.1	5,313,130.20
结算备付金		—
存出保证金		—
交易性金融资产	6.4.7.2	38,050,917.19
其中：股票投资		38,050,917.19
基金投资		—
债券投资		—
资产支持证券投资		—
贵金属投资		—
其他投资		—
衍生金融资产	6.4.7.3	—
买入返售金融资产	6.4.7.4	—
债权投资	6.4.7.5	—
其中：债券投资		—
资产支持证券投资		—
其他投资		—
其他债权投资	6.4.7.6	—
其他权益工具投资	6.4.7.7	—
应收清算款		—
应收股利		—
应收申购款		355,433.40
递延所得税资产		—
其他资产	6.4.7.8	—
资产总计		43,719,480.79
负债和净资产	附注号	本期末 2025 年 6 月 30 日
负 债：		
短期借款		—
交易性金融负债		—
衍生金融负债	6.4.7.3	—
卖出回购金融资产款		—
应付清算款		—
应付赎回款		2,749,792.01
应付管理人报酬		34,347.53
应付托管费		4,293.44
应付销售服务费		10,220.83
应付投资顾问费		—
应交税费		—
应付利润		—

递延所得税负债		-
其他负债	6.4.7.9	13,711.25
负债合计		2,812,365.06
净资产：		
实收基金	6.4.7.10	38,858,986.99
未分配利润	6.4.7.12	2,048,128.74
净资产合计		40,907,115.73
负债和净资产总计		43,719,480.79

注：报告截止日 2025 年 06 月 30 日，基金份额总额 38,858,986.99 份，其中民生加银中证全指指数增强 A 的基金份额净值为 1.0534 元，份额总额为 7,851,648.68 份；其中民生加银中证全指指数增强 C 的基金份额净值为 1.0525 元，份额总额为 31,007,338.31 份。

6.2 利润表

会计主体：民生加银中证全指指数增强型证券投资基金

本报告期：2025 年 3 月 20 日（基金合同生效日）至 2025 年 6 月 30 日

单位：人民币元

项 目	附注号	本期 2025 年 3 月 20 日（基金合同 生效日）至 2025 年 6 月 30 日
一、营业总收入		5,039,201.16
1. 利息收入		229,751.03
其中：存款利息收入	6.4.7.13	32,208.27
债券利息收入		-
资产支持证券利息收入		-
买入返售金融资产收入		197,542.76
其他利息收入		-
2. 投资收益（损失以“-”填列）		4,103,360.57
其中：股票投资收益	6.4.7.14	3,339,369.09
基金投资收益		-
债券投资收益	6.4.7.15	130,550.49
资产支持证券投资收益	6.4.7.16	-
贵金属投资收益	6.4.7.17	-
衍生工具收益	6.4.7.18	-
股利收益	6.4.7.19	633,440.99
其他投资收益		-
3. 公允价值变动收益（损失以“-”号填列）	6.4.7.20	595,730.76
4. 汇兑收益（损失以“-”号填列）		-
5. 其他收入（损失以“-”号填列）	6.4.7.21	110,358.80
减：二、营业总支出		611,673.27
1. 管理人报酬	6.4.10.2.1	417,985.67
其中：暂估管理人报酬		-

2. 托管费	6.4.10.2.2	52,248.22
3. 销售服务费	6.4.10.2.3	130,190.70
4. 投资顾问费		-
5. 利息支出		-
其中：卖出回购金融资产支出		-
6. 信用减值损失	6.4.7.22	-
7. 税金及附加		-
8. 其他费用	6.4.7.23	11,248.68
三、利润总额（亏损总额以“-”号填列）		4,427,527.89
减：所得税费用		-
四、净利润（净亏损以“-”号填列）		4,427,527.89
五、其他综合收益的税后净额		-
六、综合收益总额		4,427,527.89

注：本期财务报表的实际编制期间为 2025 年 03 月 20 日（基金合同生效日）至 2025 年 06 月 30 日。

6.3 净资产变动表

会计主体：民生加银中证全指指数增强型证券投资基金

本报告期：2025 年 3 月 20 日（基金合同生效日）至 2025 年 6 月 30 日

单位：人民币元

项目	本期			
	2025 年 3 月 20 日（基金合同生效日）至 2025 年 6 月 30 日			
	实收基金	其他综合收益	未分配利润	净资产合计
一、上期期末净资产	-	-	-	-
二、本期期初净资产	351,984,035.89	-	-	351,984,035.89
三、本期增减变动额（减少以“-”号填列）	-313,125,048.90	-	2,048,128.74	-311,076,920.16
（一）、综合收益总额	-	-	4,427,527.89	4,427,527.89
（二）、本期基金份额交易产生的净资产变动数（净资产减少以“-”号填列）	-313,125,048.90	-	-2,379,399.15	-315,504,448.05
其中：1. 基金申购款	5,682,988.26	-	130,668.74	5,813,657.00
2. 基金赎回款	-318,808,037.16	-	-2,510,067.89	-321,318,105.05

（三）、本期向基金份额持有人分配利润产生的净资产变动（净资产减少以“-”号填列）	-	-	-	-
四、本期期末净资产	38,858,986.99	-	2,048,128.74	40,907,115.73

注：本期财务报表的实际编制期间为 2025 年 03 月 20 日(基金合同生效日) 至 2025 年 06 月 30 日。

报表附注为财务报表的组成部分。

本报告 6.1 至 6.4 财务报表由下列负责人签署：

郑智军

基金管理人负责人

王国栋

主管会计工作负责人

蔡海峰

会计机构负责人

6.4 报表附注

6.4.1 基金基本情况

民生加银中证全指指数增强型证券投资基金(以下简称“本基金”)经中国证券监督管理委员会(以下简称“中国证监会”)《关于准予民生加银中证全指指数增强型证券投资基金注册的批复》(证监许可[2024]1851 号)准予注册，由民生加银基金管理有限公司依照《中华人民共和国证券投资基金法》及其配套法规、《民生加银中证全指指数增强型证券投资基金基金合同》、《民生加银中证全指指数增强型证券投资基金招募说明书》的规定发售，基金合同于 2025 年 3 月 20 日生效。本基金为契约型开放式，存续期限不定，首次设立募集规模为 351,984,035.89 份基金份额，上述募集资金已由毕马威华振会计师事务所(特殊普通合伙)验证。本基金的基金管理人为民生加银基金管理有限公司(以下简称“民生加银基金公司”)，基金托管人为中泰证券股份有限公司(以下简称“中泰证券”)。

根据《中华人民共和国证券投资基金法》和《民生加银中证全指指数增强型证券投资基金基金合同》的有关规定，本基金的投资范围为具有良好流动性的金融工具，包括中证全指指数的成份股及其备选成份股(均含存托凭证，下同)，其他非标的指数成份股(包含主板、创业板及其他国内依法发行上市的股票、港股通标的股票、存托凭证)、债券(国债、地方政府债、金融债、企业债、公司债、公开发行的次级债、可转换债券(含分离交易可转债的纯债部分)、可交换公司债券、央行票据、短期融资券、超短期融资券、中期票据等)、资产支持证券、债券回购、同业存单、银

行存款、金融衍生工具(包括股指期货、国债期货)、货币市场工具以及法律法规或中国证监会允许基金投资的其他金融工具(但须符合中国证监会相关规定)。本基金可根据相关法律法规和基金合同的约定,参与融资业务和转融通证券出借业务。如法律法规或监管机构以后允许基金投资其他品种,基金管理人在履行适当程序后,可以将其纳入投资范围。本基金以标的指数(中证全指指数)成份股及备选成份股为主要投资对象。本基金的投资组合比例为:股票资产投资比例不低于基金资产的 80%,投资于中证全指指数成份股和备选成份股的资产不低于非现金基金资产的 80%,投资于港股通标的股票的比例占股票资产的 0-50%;每个交易日日终在扣除股指期货合约、国债期货合约需缴纳的交易保证金后,基金保留的现金或到期日在一年以内的政府债券的比例合计不低于基金资产净值的 5%,其中现金不包括结算备付金、存出保证金、应收申购款等;股指期货、国债期货及其他金融工具的投资比例符合法律法规和监管机构的规定。如果法律法规或中国证监会变更投资品种的投资比例限制,基金管理人履行适当程序后,可以调整上述投资品种的投资比例。本基金的业绩比较基准为:中证全指指数收益率 \times 95%+银行活期存款利率(税后) \times 5%。

6.4.2 会计报表的编制基础

本基金财务报表以持续经营为基础编制。

本基金财务报表符合中华人民共和国财政部(以下简称“财政部”)颁布的企业会计准则和《资产管理产品相关会计处理规定》(以下合称“企业会计准则”)的要求,同时亦按照中国证监会颁布的《证券投资基金信息披露 XBRL 模板第 3 号<年度报告和中期报告>》、中国证券投资基金业协会(以下简称“基金业协会”)颁布的《证券投资基金会计核算业务指引》及财务报表附注 6.4.4 所列示的中国证监会、基金业协会发布的其他有关基金行业实务操作的规定编制财务报表。

6.4.3 遵循企业会计准则及其他有关规定的声明

本基金财务报表符合财政部颁布的企业会计准则及附注 6.4.2 中所列示的中国证监会和基金业协会发布的有关基金行业实务操作的规定的要求,真实、完整地反映了本基金 2025 年 6 月 30 日的财务状况、自 2025 年 3 月 20 日(基金合同生效日)至 2025 年 6 月 30 日止期间的经营成果和净资产变动情况。

6.4.4 重要会计政策和会计估计

6.4.4.1 会计年度

本基金的会计年度自公历 1 月 1 日至 12 月 31 日止。本期财务报表的实际编制期间为自 2025 年 3 月 20 日(基金合同生效日)至 2025 年 6 月 30 日止期间。

6.4.4.2 记账本位币

本基金的记账本位币为人民币，编制财务报表采用的货币为人民币。本基金选定记账本位币的依据是主要业务收支的计价和结算币种。

6.4.4.3 金融资产和金融负债的分类

(a) 金融资产的分类

本基金通常根据管理金融资产的业务模式和金融资产的合同现金流量特征，在初始确认时将金融资产分为不同类别：以公允价值计量且其变动计入当期损益的金融资产、以公允价值计量且其变动计入其他综合收益的金融资产及以摊余成本计量的金融资产。

除非本基金改变管理金融资产的业务模式，在此情形下，所有受影响的相关金融资产在业务模式发生变更后的首个报告期间的第一天进行重分类，否则金融资产在初始确认后不得进行重分类。

本基金将同时符合下列条件且未被指定为以公允价值计量且其变动计入当期损益的金融资产，分类为以摊余成本计量的金融资产：

- 本基金管理该金融资产的业务模式是以收取合同现金流量为目标；
- 该金融资产的合同条款规定，在特定日期产生的现金流量，仅为对本金和以未偿付本金金额为基础的利息的支付。

除上述以摊余成本计量的金融资产外，本基金将其余所有的金融资产分类为以公允价值计量且其变动计入当期损益的金融资产。本基金现无分类为以公允价值计量且其变动计入其他综合收益的金融资产。

管理金融资产的业务模式，是指本基金如何管理金融资产以产生现金流量。业务模式决定本基金所管理金融资产现金流量的来源是收取合同现金流量、出售金融资产还是两者兼有。本基金以客观事实为依据、以关键管理人员决定的对金融资产进行管理的特定业务目标为基础，确定管理金融资产的业务模式。

本基金对金融资产的合同现金流量特征进行评估，以确定相关金融资产在特定日期产生的合同现金流量是否仅为对本金和以未偿付本金金额为基础的利息的支付。其中，本金是指金融资产在初始确认时的公允价值；利息包括对货币时间价值、与特定时期未偿付本金金额相关的信用风险、以及其他基本借贷风险、成本和利润的对价。此外，本基金对可能导致金融资产合同现金流量的时间分布或金额发生变更的合同条款进行评估，以确定其是否满足上述合同现金流量特征的要求。

(b) 金融负债的分类

本基金将金融负债分类为以公允价值计量且其变动计入当期损益的金融负债及以摊余成本计量的金融负债。

-以公允价值计量且其变动计入当期损益的金融负债

该类金融负债包括交易性金融负债(含属于金融负债的衍生工具)和指定为以公允价值计量且其变动计入当期损益的金融负债。

-以摊余成本计量的金融负债

初始确认后,对于该类金融负债采用实际利率法以摊余成本计量。

本基金现无分类为以公允价值计量且其变动计入当期损益的金融负债。

(c) 衍生金融工具

本基金将持有的衍生金融工具以公允价值计量且其变动计入当期损益,在资产负债表中列示为衍生金融资产/负债。

6.4.4.4 金融资产和金融负债的初始确认、后续计量和终止确认

(a) 金融工具的初始确认

金融资产和金融负债在本基金成为相关金融工具合同条款的一方时,于资产负债表内确认。

在初始确认时,金融资产及金融负债均以公允价值计量。对于以公允价值计量且其变动计入当期损益的金融资产或金融负债,相关交易费用直接计入当期损益;对于其他类别的金融资产或金融负债,相关交易费用计入初始确认金额。

(b) 后续计量

-以公允价值计量且其变动计入当期损益的金融资产

初始确认后,对于该类金融资产以公允价值进行后续计量,产生的利得或损失(包括利息和股利收入)计入当期损益,除非该金融资产属于套期关系的一部分。

-以摊余成本计量的金融资产

初始确认后,对于该类金融资产采用实际利率法以摊余成本计量。以摊余成本计量且不属于任何套期关系的一部分的金融资产所产生的利得或损失,在终止确认、重分类、按照实际利率法摊销或确认减值时,计入当期损益。

-以公允价值计量且其变动计入当期损益的金融负债

初始确认后,对于该类金融负债以公允价值进行后续计量,除与套期会计有关外,产生的利得或损失(包括利息费用)计入当期损益。

-以摊余成本计量的金融负债

初始确认后,对于该类金融负债采用实际利率法以摊余成本计量。

(c) 金融工具的终止确认

满足下列条件之一时，本基金终止确认该金融资产：

- 收取该金融资产现金流量的合同权利终止；
- 该金融资产已转移，且本基金将金融资产所有权上几乎所有的风险和报酬转移给转入方；
- 该金融资产已转移，虽然本基金既没有转移也没有保留金融资产所有权上几乎所有的风险和报酬，但是放弃了对该金融资产控制。

金融资产整体转移满足终止确认条件的，本基金将下列两项金额的差额计入当期损益：

- 所转移金融资产在终止确认日的账面价值；
- 因转移金融资产而收到的对价。

金融负债(或其一部分)的现时义务已经解除的，本基金终止确认该金融负债(或该部分金融负债)。终止确认部分的账面价值与支付的对价之间的差额，计入当期损益。

(d) 金融工具的减值

本基金以预期信用损失为基础，对下列项目进行减值会计处理并确认损失准备：

- 以摊余成本计量的金融资产

本基金持有的其他以公允价值计量的金融资产不适用预期信用损失模型。

预期信用损失的计量

预期信用损失，是指以发生违约的风险为权重的金融工具信用损失的加权平均值。信用损失，是指本基金按照原实际利率折现的、根据合同应收的所有合同现金流量与预期收取的所有现金流量之间的差额，即全部现金短缺的现值。

在计量预期信用损失时，本基金需考虑的最长期限为面临信用风险的最长合同期限(包括考虑续约选择权)。

整个存续期预期信用损失，是指因金融工具整个预计存续期内所有可能发生的违约事件而导致的预期信用损失。

未来 12 个月内预期信用损失，是指因资产负债表日后 12 个月内(若金融工具的预计存续期少于 12 个月，则为预计存续期)可能发生的金融工具违约事件而导致的预期信用损失，是整个存续期预期信用损失的一部分。

本基金对满足下列情形的金融工具按照相当于未来 12 个月内预期信用损失的金额计量其损失准备，对其他金融工具按照相当于整个存续期内预期信用损失的金额计量其损失准备：

- 该金融工具在资产负债表日只具有较低的信用风险；或
- 该金融工具的信用风险自初始确认后并未显著增加。

预期信用损失准备的列报

为反映金融工具的信用风险自初始确认后的变化，本基金在每个资产负债表日重新计量预期信用损失，由此形成的损失准备的增加或转回金额，应当作为减值损失或利得计入当期损益。对于以摊余成本计量的金融资产，损失准备抵减该金融资产在资产负债表中列示的账面价值。

核销

如果本基金不再合理预期金融资产合同现金流量能够全部或部分收回，则直接减记该金融资产的账面余额。这种减记构成相关金融资产的终止确认。这种情况通常发生在本基金确定债务人没有资产或收入来源可产生足够的现金流量以偿还将被减记的金额。但是，被减记的金融资产仍可能受到本基金催收到期款项相关执行活动的影响。

已减记的金融资产以后又收回的，作为减值损失的转回计入收回当期的损益。

6.4.4.5 金融资产和金融负债的估值原则

除特别声明外，本基金按下述原则计量公允价值：

公允价值是指市场参与者在计量日发生的有序交易中，出售一项资产所能收到或者转移一项负债所需支付的价格。

本基金在确定相关金融资产和金融负债的公允价值时，根据企业会计准则的规定采用在当前情况下适用并且有足够可利用数据和其他信息支持的估值技术。

存在活跃市场且能够获取相同资产或负债报价的金融工具，在估值日有报价的，除会计准则规定的情况外，将该报价不加调整地应用于该资产或负债的公允价值计量；估值日无报价且最近交易日后未发生影响公允价值计量的重大事件的，采用最近交易日的报价确定公允价值。有充足证据表明估值日或最近交易日的报价不能真实反映公允价值的，对报价进行调整，确定公允价值。与上述金融工具相同，但具有不同特征的，以相同资产或负债的公允价值为基础，并在估值技术中考虑不同特征因素的影响。特征是指对资产出售或使用的限制等，如果该限制是针对资产持有者的，那么在估值技术中不应将该限制作为特征考虑。此外，本基金不考虑因其大量持有相关资产或负债所产生的溢价或折价。

对不存在活跃市场的金融工具，采用在当前情况下适用并且有足够可利用数据和其他信息支持的估值技术确定公允价值。采用估值技术确定公允价值时，优先使用可观察输入值，只有在无法取得相关资产或负债可观察输入值或取得不切实可行的情况下，才可以使用不可观察输入值。

如经济环境发生重大变化或证券发行人发生影响证券价格的重大事件，参考类似金融工具的现行市价及重大变化等因素，对估值进行调整并确定公允价值。

6.4.4.6 金融资产和金融负债的抵销

金融资产和金融负债在资产负债表内分别列示，没有相互抵销。但是，同时满足下列条件的，以相互抵销后的净额在资产负债表内列示：

- 本基金具有抵销已确认金额的法定权利，且该种法定权利是当前可执行的；
- 本基金计划以净额结算，或同时变现该金融资产和清偿该金融负债。

6.4.4.7 实收基金

实收基金为对外发行基金份额所募集的总金额在扣除损益平准金分摊部分后的余额。由于申购和赎回引起的实收基金份额变动分别于基金申购确认日及基金赎回确认日认列。上述申购和赎回分别包括基金转换所引起的转入基金的实收基金增加和转出基金的实收基金减少。

6.4.4.8 损益平准金

损益平准金核算在基金份额发生变动时，申购、赎回、转入、转出及红利再投资等款项中包含的未分配利润和公允价值变动损益，包括已实现损益平准金和未实现损益平准金。已实现损益平准金指根据交易申请日申购或赎回款项中包含的按累计未分配的已实现损益占净资产比例计算的金额。未实现损益平准金指根据交易申请日申购或赎回款项中包含的按累计未分配的未实现损益占净资产比例计算的金额。损益平准金于基金申购确认日或基金赎回确认日进行确认和计量，并于会计期末全额转入未分配利润。

6.4.4.9 收入/(损失)的确认和计量

利息收入

存款利息收入是按借出货币资金的时间和实际利率计算确定。

买入返售金融资产在资金实际占用期间内按实际利率法逐日确认为利息收入。

证券出借业务利息收入按出借起始日证券账面价值及出借费率计算的金额扣除适用情况下的相关税费后的净额，在证券实际出借期间内逐日计提。因借入人未能按期归还产生的罚息，实际发生时扣除适用情况下的相关税费后的净额计入证券出借业务利息收入。

投资收益

股票投资收益、债券投资收益和衍生工具收益按相关金融资产于处置日成交金额与其初始计量金额的差额确认，处置时产生的交易费用计入投资收益。

股利收益按上市公司宣告的分红派息比例计算的金额扣除应由上市公司代扣代缴的个人所得税后的净额确认。

以公允价值计量且其变动计入当期损益的债券投资，在其持有期间，按票面金额和票面利率计算的利息计入投资收益。

公允价值变动收益

公允价值变动收益核算基金持有的采用公允价值模式计量的以公允价值计量且其变动计入当期损益的金融资产、衍生工具、以公允价值计量且其变动计入当期损益的金融负债等公允价值变动形成的应计入当期损益的利得或损失。不包括本基金持有的以公允价值计量且其变动计入当期损益的债券投资在持有期间按票面利率计算的利息。

6.4.4.10 费用的确认和计量

本基金的管理人报酬、托管费和销售服务费在费用涵盖期间按基金合同约定的费率和计算方法逐日确认。

以摊余成本计量的金融负债在持有期间确认的利息支出按实际利率法计算。

6.4.4.11 基金的收益分配政策

本基金收益分配应遵循下列原则：

(a) 在符合有关基金分红条件的前提下，本基金管理人可以根据实际情况进行收益分配，具体分配方案以公告为准，若《基金合同》生效不满 3 个月可不进行收益分配；

(b) 本基金收益分配方式分两种：现金分红与红利再投资，投资者可选择现金红利或将现金红利自动转为相应类别的基金份额进行再投资；若投资者不选择，本基金默认的收益分配方式是现金分红；

(c) 由于基金费用的不同，不同类别的基金份额在收益分配数额方面可能有所不同，基金管理人可对各类别基金份额分别制定收益分配方案。本基金同一类别的每一基金份额享有同等分配权；

(d) 法律法规或监管机关另有规定的，从其规定。

6.4.4.12 分部报告

本基金以内部组织结构、管理要求、内部报告制度为依据确定经营分部，以经营分部为基础确定报告分部。

本基金目前以一个经营分部运作，不需要进行分部报告的披露。

6.4.4.13 其他重要的会计政策和会计估计

编制财务报表时，本基金需要运用估计和假设。这些估计和假设会对会计政策的应用及资产、负债、收入和支出的金额产生影响。实际情况可能与这些估计不同。本基金对估计涉及的关键假设和不确定因素的判断进行持续评估，会计估计变更的影响在变更当期和未来期间予以确认。

对于证券交易所上市的股票，若出现重大事项停牌或交易不活跃(包括涨跌停时的交易不活跃)等情况，本基金根据中国证监会公告[2017]13号《中国证券监督管理委员会关于证券投资基金估值业务的指导意见》，根据具体情况采用《关于发布中基协(AMAC)基金行业股票估值指数的通知》

提供的指数收益法、市盈率法、现金流量折现法等估值技术进行估值。

对于在发行时明确一定期限限售期的股票，根据中基协发[2017]6 号《关于发布〈证券投资基金投资流通受限股票估值指引（试行）〉的通知》，在估值日按照流通受限股票计算公式确定估值日流通受限股票的价值。

根据《关于固定收益品种的估值处理标准》在银行间债券市场、上海证券交易所、深圳证券交易所、北京证券交易所及中国证监会认可的其他交易场所上市交易或挂牌转让的固定收益品种（估值处理标准另有规定的除外），采用第三方估值基准服务机构提供的价格数据进行估值。

6.4.5 会计政策和会计估计变更以及差错更正的说明

6.4.5.1 会计政策变更的说明

本基金在本报告期内未发生重大会计政策变更。

6.4.5.2 会计估计变更的说明

本基金在本报告期内未发生重大会计估计变更。

6.4.5.3 差错更正的说明

本基金在本报告期内未发生重大会计差错更正。

6.4.6 税项

根据财税[2002]128 号《关于开放式证券投资基金有关税收问题的通知》、财税[2004]78 号文《关于证券投资基金税收政策的通知》、财税[2012]85 号文《关于实施上市公司股息红利差别化个人所得税政策有关问题的通知》、财税[2015]101 号《关于上市公司股息红利差别化个人所得税政策有关问题的通知》、财政部、税务总局、证监会公告 2019 年第 78 号《关于继续实施全国中小企业股份转让系统挂牌公司股息红利差别化个人所得税政策的公告》、深圳证券交易所于 2008 年 9 月 18 日发布的《深圳证券交易所关于做好证券交易印花税征收方式调整工作的通知》、财税[2008]1 号文《关于企业所得税若干优惠政策的通知》、财税[2016]36 号文《关于全面推开营业税改征增值税试点的通知》、财税[2016]46 号《关于进一步明确全面推开营改增试点金融业有关政策的通知》、财税[2016]70 号《关于金融机构同业往来等增值税政策的补充通知》、财税[2016]140 号文《关于明确金融、房地产开发、教育辅助服务等增值税政策的通知》、财税[2017]2 号文《关于资管产品增值税政策有关问题的补充通知》、财税[2017]56 号《关于资管产品增值税有关问题的通知》、财税[2017]90 号《关于租入固定资产进项税额抵扣等增值税政策的通知》、财税[2023]39 号《关于减半征收证券交易印花税的公告》、财政部税务总局公告 2024 年第 8 号《关于延续实施全国中小企业股份转让系统挂牌公司股息红利差别化个人所得税政策的公告》及其他相关税务法规和实务操作，本基金适用的主要税项列示如下：

(a) 资管产品管理人运营资管产品过程中发生的增值税应税行为, 以管理人为增值税纳税人, 暂适用简易计税方法, 按照 3% 的征收率缴纳增值税。

证券投资基金管理人运用基金买卖股票、债券取得的金融商品转让收入免征增值税; 对国债、地方政府债利息收入以及金融同业往来取得的利息收入免征增值税; 同业存款利息收入免征增值税以及一般存款利息收入不征收增值税。资管产品管理人运营资管产品提供的贷款服务, 以产生的利息及利息性质的收入为销售额。

(b) 对证券投资基金从证券市场中取得的收入, 包括买卖股票、债券的差价收入, 股权的股息、红利收入, 债券的利息收入及其他收入, 暂不征收企业所得税。

对投资者从证券投资基金分配中取得的收入, 暂不征收企业所得税。

(c) 对基金从上市公司、全国中小企业股份转让系统公开转让股票的非上市公众公司(“挂牌公司”)取得的股息红利所得, 持股期限在 1 个月以内(含 1 个月)的, 其股息红利所得全额计入应纳税所得额; 持股期限在 1 个月以上至 1 年(含 1 年)的, 暂减按 50% 计入应纳税所得额; 持股期限超过 1 年的, 暂免征收个人所得税。对基金持有的上市公司限售股, 解禁后取得的股息、红利收入, 按照上述规定计算纳税, 持股时间自解禁日起计算; 解禁前取得的股息、红利收入继续暂减按 50% 计入应纳税所得额。上述所得统一适用 20% 的税率计征个人所得税。

对基金取得的企业债券利息收入, 应由发行债券的企业在向基金支付利息时代扣代缴 20% 的个人所得税。

(d) 基金卖出股票按 0.1% 的税率缴纳股票交易印花税, 买入股票不征收股票交易印花税。自 2023 年 8 月 28 日起, 证券交易印花税实施减半征收。

(e) 对基金运营过程中缴纳的增值税, 分别按照证券投资基金管理人所在地适用的税率, 计算缴纳城市维护建设税、教育费附加和地方教育附加。

6.4.7 重要财务报表项目的说明

6.4.7.1 货币资金

单位: 人民币元

项目	本期末 2025 年 6 月 30 日
活期存款	28,760.90
等于: 本金	28,689.28
加: 应计利息	71.62
减: 坏账准备	-
定期存款	-
等于: 本金	-
加: 应计利息	-

减：坏账准备	-
其中：存款期限 1 个月以内	-
存款期限 1-3 个月	-
存款期限 3 个月以上	-
其他存款	5,284,369.30
等于：本金	5,284,299.41
加：应计利息	69.89
减：坏账准备	-
合计	5,313,130.20

6.4.7.2 交易性金融资产

单位：人民币元

项目		本期末 2025 年 6 月 30 日			
		成本	应计利息	公允价值	公允价值变动
股票		37,455,186.43	-	38,050,917.19	595,730.76
贵金属投资-金交所黄金合约		-	-	-	-
债券	交易所市场	-	-	-	-
	银行间市场	-	-	-	-
	合计	-	-	-	-
资产支持证券		-	-	-	-
基金		-	-	-	-
其他		-	-	-	-
合计		37,455,186.43	-	38,050,917.19	595,730.76

6.4.7.3 衍生金融资产/负债

6.4.7.3.1 衍生金融资产/负债期末余额

注：无。

6.4.7.3.2 期末基金持有的期货合约情况

注：无。

6.4.7.3.3 期末基金持有的黄金衍生品情况

注：无。

6.4.7.4 买入返售金融资产

6.4.7.4.1 各项买入返售金融资产期末余额

注：本基金于本期末无买入返售金融资产。

6.4.7.4.2 期末买断式逆回购交易中取得的债券

注：本基金于本报告期末无买断式逆回购交易中取得的债券。

6.4.7.4.3 按预期信用损失一般模型计提减值准备的说明

无。

6.4.7.5 债权投资

6.4.7.5.1 债权投资情况

注：无。

6.4.7.5.2 债权投资减值准备计提情况

注：无。

6.4.7.6 其他债权投资

6.4.7.6.1 其他债权投资情况

注：无。

6.4.7.6.2 其他债权投资减值准备计提情况

注：无。

6.4.7.7 其他权益工具投资

6.4.7.7.1 其他权益工具投资情况

注：无。

6.4.7.7.2 报告期末其他权益工具投资情况

注：无。

6.4.7.8 其他资产

注：本基金于本期末无其他资产。

6.4.7.9 其他负债

单位：人民币元

项目	本期末 2025 年 6 月 30 日
应付券商交易单元保证金	-
应付赎回费	2.57
应付证券出借违约金	-
应付交易费用	-
其中：交易所市场	-
银行间市场	-
应付利息	-
预提审计费	10,048.68
其他应付款	3,660.00
合计	13,711.25

6.4.7.10 实收基金

金额单位：人民币元

民生加银中证全指指数增强 A

项目	本期 2025 年 3 月 20 日（基金合同生效日）至 2025 年 6 月 30 日	
	基金份额（份）	账面金额
基金合同生效日	53,583,834.43	53,583,834.43
本期申购	74,512.00	74,512.00
本期赎回（以“-”号填列）	-45,806,697.75	-45,806,697.75
基金拆分/份额折算前	-	-
基金拆分/份额折算调整	-	-
本期申购	-	-
本期赎回（以“-”号填列）	-	-
本期末	7,851,648.68	7,851,648.68

民生加银中证全指指数增强 C

项目	本期 2025 年 3 月 20 日（基金合同生效日）至 2025 年 6 月 30 日	
	基金份额（份）	账面金额
基金合同生效日	298,400,201.46	298,400,201.46
本期申购	5,608,476.26	5,608,476.26
本期赎回（以“-”号填列）	-273,001,339.41	-273,001,339.41
基金拆分/份额折算前	-	-
基金拆分/份额折算调整	-	-
本期申购	-	-
本期赎回（以“-”号填列）	-	-
本期末	31,007,338.31	31,007,338.31

注：申购含转换入份额；赎回含转换出份额。

6.4.7.11 其他综合收益

注：无。

6.4.7.12 未分配利润

单位：人民币元

民生加银中证全指指数增强 A

项目	已实现部分	未实现部分	未分配利润合计
基金合同生效日	-	-	-
本期期初	-	-	-
本期利润	1,013,877.54	18,122.17	1,031,999.71
本期基金份额交易产生的变动数	-498,796.76	-113,870.35	-612,667.11
其中：基金申购款	2,229.95	-918.72	1,311.23
基金赎回款	-501,026.71	-112,951.63	-613,978.34
本期已分配利润	-	-	-
本期末	515,080.78	-95,748.18	419,332.60

民生加银中证全指指数增强 C

项目	已实现部分	未实现部分	未分配利润合计
基金合同生效日	-	-	-
本期期初	-	-	-
本期利润	2,817,919.59	577,608.59	3,395,528.18
本期基金份额交易产生的变动数	-811,080.09	-955,651.95	-1,766,732.04
其中：基金申购款	212,035.21	-82,677.70	129,357.51
基金赎回款	-1,023,115.30	-872,974.25	-1,896,089.55
本期已分配利润	-	-	-
本期末	2,006,839.50	-378,043.36	1,628,796.14

6.4.7.13 存款利息收入

单位：人民币元

项目	本期 2025 年 3 月 20 日（基金合同生效日）至 2025 年 6 月 30 日
活期存款利息收入	17,242.52
定期存款利息收入	-
其他存款利息收入	14,965.75
结算备付金利息收入	-
其他	-
合计	32,208.27

6.4.7.14 股票投资收益

6.4.7.14.1 股票投资收益项目构成

单位：人民币元

项目	本期 2025年3月20日（基金合同生效日）至2025年6月30日
股票投资收益——买卖股票差价收入	3,339,369.09
股票投资收益——赎回差价收入	-
股票投资收益——申购差价收入	-
股票投资收益——证券出借差价收入	-
合计	3,339,369.09

6.4.7.14.2 股票投资收益——买卖股票差价收入

单位：人民币元

项目	本期 2025 年 3 月 20 日（基金合同生效日）至 2025 年 6 月 30 日
卖出股票成交总额	593,836,117.06
减：卖出股票成本总额	589,887,332.39
减：交易费用	609,415.58
买卖股票差价收入	3,339,369.09

6.4.7.14.3 股票投资收益——证券出借差价收入

注：无。

6.4.7.15 债券投资收益

6.4.7.15.1 债券投资收益项目构成

单位：人民币元

项目	本期 2025年3月20日（基金合同生效日）至2025年6月 30日
债券投资收益——利息收入	111,419.18
债券投资收益——买卖债券（债转股及债券到期兑付）差价收入	19,131.31
债券投资收益——赎回差价收入	-
债券投资收益——申购差价收入	-
合计	130,550.49

6.4.7.15.2 债券投资收益——买卖债券差价收入

单位：人民币元

项目	本期 2025年3月20日（基金合同生效日）至2025年6月 30日
卖出债券（债转股及债券到期兑付）成交总额	139,557,183.39
减：卖出债券（债转股及债券到期兑付）成本总额	137,655,134.83
减：应计利息总额	1,882,498.39
减：交易费用	418.86
买卖债券差价收入	19,131.31

6.4.7.15.3 债券投资收益——赎回差价收入

注：无。

6.4.7.15.4 债券投资收益——申购差价收入

注：无。

6.4.7.16 资产支持证券投资收益

6.4.7.16.1 资产支持证券投资收益项目构成

注：无。

6.4.7.16.2 资产支持证券投资收益——买卖资产支持证券差价收入

注：无。

6.4.7.16.3 资产支持证券投资收益——赎回差价收入

注：无。

6.4.7.16.4 资产支持证券投资收益——申购差价收入

注：无。

6.4.7.17 贵金属投资收益

6.4.7.17.1 贵金属投资收益项目构成

注：本基金在本报告期内无贵金属投资收益。

6.4.7.17.2 贵金属投资收益——买卖贵金属差价收入

注：无。

6.4.7.17.3 贵金属投资收益——赎回差价收入

注：无。

6.4.7.17.4 贵金属投资收益——申购差价收入

注：无。

6.4.7.18 衍生工具收益

6.4.7.18.1 衍生工具收益——买卖权证差价收入

注：本基金本报告期内无衍生工具收益。

6.4.7.18.2 衍生工具收益——其他投资收益

注：无。

6.4.7.19 股利收益

单位：人民币元

项目	本期
	2025 年 3 月 20 日（基金合同生效日）至 2025 年 6 月 30 日
股票投资产生的股利收益	633,440.99
其中：证券出借权益补偿收入	-
基金投资产生的股利收益	-
合计	633,440.99

6.4.7.20 公允价值变动收益

单位：人民币元

项目名称	本期
	2025 年 3 月 20 日（基金合同生效日）至 2025 年 6 月 30 日
1. 交易性金融资产	595,730.76
股票投资	595,730.76
债券投资	-
资产支持证券投资	-
基金投资	-
贵金属投资	-

其他	-
2. 衍生工具	-
权证投资	-
3. 其他	-
减：应税金融商品公允价值变动产生的预估增值税	-
合计	595,730.76

6.4.7.21 其他收入

单位：人民币元

项目	本期 2025 年 3 月 20 日（基金合同生效日）至 2025 年 6 月 30 日
基金赎回费收入	110,358.80
合计	110,358.80

6.4.7.22 信用减值损失

注：无。

6.4.7.23 其他费用

单位：人民币元

项目	本期 2025 年 3 月 20 日（基金合同生效日）至 2025 年 6 月 30 日
审计费用	10,048.68
信息披露费	-
证券出借违约金	-
开户费	1,200.00
合计	11,248.68

6.4.8 或有事项、资产负债表日后事项的说明

6.4.8.1 或有事项

截至资产负债表日，本基金没有需要在财务报表附注中说明的或有事项。

6.4.8.2 资产负债表日后事项

截至本财务报告批准报出日，本基金没有需要在财务报表附注中说明的资产负债表日后事项。

6.4.9 关联方关系

6.4.9.1 本报告期存在控制关系或其他重大利害关系的关联方发生变化的情况

本基金本报告期不存在控制关系或其他重大利害关系的关联方发生变化的情况。

6.4.9.2 本报告期与基金发生关联交易的各关联方

关联方名称	与本基金的关系
民生加银基金管理有限公司（“民生加银基金公司”）	基金管理人、注册登记机构、基金销售机构
中泰证券股份有限公司（“中泰证券”）	基金托管人、基金销售机构
中国民生银行股份有限公司（“中国民生银行”）	基金销售机构、基金管理人的中方投资者

注：下述关联交易均在正常业务范围内按一般商业条款订立。

6.4.10 本报告期及上年度可比期间的关联方交易

6.4.10.1 通过关联方交易单元进行的交易

6.4.10.1.1 股票交易

金额单位：人民币元

关联方名称	本期 2025 年 3 月 20 日（基金合同生效日）至 2025 年 6 月 30 日	
	成交金额	占当期股票 成交总额的比例（%）
中泰证券	922,051,740.38	75.51

6.4.10.1.2 债券交易

金额单位：人民币元

关联方名称	本期 2025 年 3 月 20 日（基金合同生效日）至 2025 年 6 月 30 日	
	成交金额	占当期债券 成交总额的比例（%）
中泰证券	202,878,609.20	97.96

6.4.10.1.3 债券回购交易

金额单位：人民币元

关联方名称	本期 2025 年 3 月 20 日（基金合同生效日）至 2025 年 6 月 30 日	
	成交金额	占当期债券回购 成交总额的比例（%）
中泰证券	763,243,000.00	86.91

6.4.10.1.4 权证交易

注：本基金于本期无通过关联方交易单元进行的权证交易。

6.4.10.1.5 应支付关联方的佣金

金额单位：人民币元

关联方名称	本期 2025年3月20日（基金合同生效日）至2025年6月30日
-------	--------------------------------------

	当期 佣金	占当期佣金总量 的比例（%）	期末应付佣金余 额	占期末应付佣金 总额的比例（%）
中泰证券	177,277.40	75.56	-	-

6.4.10.2 关联方报酬

6.4.10.2.1 基金管理费

单位：人民币元

项目	本期 2025 年 3 月 20 日（基金合同生效日）至 2025 年 6 月 30 日
当期发生的基金应支付的管理费	417,985.67
其中：应支付销售机构的客户维护费	96,569.75
应支付基金管理人的净管理费	321,415.92

注：支付基金管理人民生加银基金公司的基金管理费按前一日基金资产净值 0.8%的年费率计提，逐日累计至每月月底，按月支付。计算公式为：

日基金管理费=前一日基金资产净值×0.8%/当年天数

6.4.10.2.2 基金托管费

单位：人民币元

项目	本期 2025 年 3 月 20 日（基金合同生效日）至 2025 年 6 月 30 日
当期发生的基金应支付的托管费	52,248.22

注：支付基金托管人中泰证券的基金托管费按前一日基金资产净值 0.1%的年费率计提，逐日累计至每月月底，按月支付。

计算公式为：日基金托管费=前一日基金资产净值×0.1%/当年天数

6.4.10.2.3 销售服务费

单位：人民币元

获得销售服务费的各关联方名称	本期 2025 年 3 月 20 日（基金合同生效日）至 2025 年 6 月 30 日		
	当期发生的基金应支付的销售服务费		
	民生加银中证全指指 数增强 A	民生加银中证全指指 数增强 C	合计
民生加银基金公司	-	-	-
中国民生银行	-	1,713.07	1,713.07
中泰证券	-	74,390.32	74,390.32
合计	-	76,103.39	76,103.39

注：本基金 A 类基金份额不收取销售服务费。支付销售机构的基金销售服务费按前一日 C 类资产

净值 0.30%的年费率计提，逐日累计至每月月底，按月支付。计算公式为：

民生加银中证全指指数增强 C 日基金销售服务费 = C 类基金份额前一日基金资产净值 \times 0.30% / 当年天数

6.4.10.3 与关联方进行银行间同业市场的债券(含回购)交易

注：本基金本报告期内无与关联方进行银行间同业市场的债券(含回购)交易。

6.4.10.4 报告期内转融通证券出借业务发生重大关联交易事项的说明

6.4.10.4.1 与关联方通过约定申报方式进行的适用固定期限费率的证券出借业务的情况

注：本基金在本报告期内未与关联方通过约定申报方式进行适用固定期限费率的证券出借业务。

6.4.10.4.2 与关联方通过约定申报方式进行的适用市场化期限费率的证券出借业务的情况

注：本基金在本报告期内未与关联方通过约定申报方式进行适用市场化期限费率的证券出借业务。

6.4.10.5 各关联方投资本基金的情况

6.4.10.5.1 报告期内基金管理人运用固有资金投资本基金的情况

注：本基金管理人在本报告期内未持有本基金。

6.4.10.5.2 报告期末除基金管理人之外的其他关联方投资本基金的情况

注：除基金管理人之外的其他关联方于本报告期末未持有本基金。

6.4.10.6 由关联方保管的银行存款余额及当期产生的利息收入

注：本基金本报告期无由关联方保管的银行存款余额及当期产生的利息收入。

6.4.10.7 本基金在承销期内参与关联方承销证券的情况

注：本基金在本报告期内未在承销期内购入过由关联方承销的证券。

6.4.10.8 其他关联交易事项的说明

本基金在本报告期内无需要说明的其他关联交易事项。

6.4.11 利润分配情况

注：1) 本基金于本期末未进行利润分配。

2) 本基金资产负债表日之后、财务报表批准报出日之前的利润分配情况，详见本报告“6.4.8.2 资产负债表日后事项”部分内容。

6.4.12 期末（2025 年 6 月 30 日）本基金持有的流通受限证券

6.4.12.1 因认购新发/增发证券而于期末持有的流通受限证券

金额单位：人民币元

6.4.12.1.1 受限证券类别：股票

证券代码	证券名称	成功认购日	受限期	流通受限类型	认购价格	期末估值单价	数量（单位：股）	期末成本总额	期末估值总额	备注
603014	威高血净	2025年5月12日	6个月	新股流通受限	26.50	32.68	118	3,127.00	3,856.24	-
603382	海阳科技	2025年6月5日	6个月	新股流通受限	11.50	22.39	50	575.00	1,119.50	-
688755	汉邦科技	2025年5月9日	6个月	新股流通受限	22.77	39.33	203	4,622.31	7,983.99	-
688775	影石创新	2025年6月4日	6个月	新股流通受限	47.27	124.16	58	2,741.66	7,201.28	-

注：根据中国证监会相关规定，证券投资基金参与网下配售，可与发行人、承销商自主约定网下配售股票的持有期限并公开披露。持有期自公开发行的股票上市之日起计算。在持有期内的股票为流动受限制而不能自由转让的资产。证券投资基金获配的科创板股票及创业板股票需要锁定的，锁定期根据相关法规及交易所相关规定执行。证券投资基金还可作为特定投资者，认购由中国证监会规范的非公开发行股票，所认购的股票自发行结束之日起在法规规定的限售期内不得转让。证券投资基金对上述非公开发行股票的减持还需根据交易所相关规定执行。

6.4.12.2 期末持有的暂时停牌等流通受限股票

注：于 2025 年 06 月 30 日，本基金未持有暂时停牌等流通受限股票。

6.4.12.3 期末债券正回购交易中作为抵押的债券

6.4.12.3.1 银行间市场债券正回购

注：截至本报告期末 2025 年 06 月 30 日止，本基金未持有从事银行间市场债券正回购交易中作为抵押的债券。

6.4.12.3.2 交易所市场债券正回购

截至本报告期末 2025 年 06 月 30 日止，本基金未持有从事交易所市场债券正回购交易中作为抵押的债券。

6.4.12.4 期末参与转融通证券出借业务的证券

注：于 2025 年 06 月 30 日，本基金未持有参与转融通证券出借业务的证券。

6.4.13 金融工具风险及管理

6.4.13.1 风险管理政策和组织架构

本基金在日常活动中面临各种金融工具的风险，主要包括：

- 信用风险
- 流动性风险
- 市场风险

本基金在下文主要论述上述风险敞口及其形成原因；风险管理目标、政策和过程以及计量风险的方法等。

本基金的基金管理人从事风险管理的目标是使本基金在风险和收益之间取得适当的平衡，以实现“风险和收益相匹配”的风险收益目标。基于该风险管理目标，本基金的基金管理人已制定了政策和程序来辨别和分析这些风险，设定适当的风险限额并设计相应的内部控制程序，通过可靠的管理及信息系统持续监控上述各类风险。

本基金管理人奉行全面风险管理体系的建设，在董事会下设立合规与风险管理委员会，负责制定风险管理的宏观政策，设定最高风险承受度以及审议批准防范风险和内部控制的政策等；在管理层层面设立风险控制委员会，实施董事会合规与风险管理委员会制定的各项风险管理和内部控制政策；在业务操作层面风险管理职责主要由监察稽核部和风险管理部负责，协调并与各部门合作完成运作风险管理以及进行投资风险分析与绩效评估。监察稽核部和风险管理部向督察长负责，并向总经理汇报日常行政事务。

本基金管理人建立了以合规与风险管理委员会为核心的、由督察长、风险控制委员会、监察稽核部、风险管理部和相关业务部门构成的风险管理架构体系。

6.4.13.2 信用风险

信用风险是指基金在交易过程中因交易对手未履行合同责任，或者基金所投资证券之发行人出现违约、拒绝支付到期本息，导致基金资产损失和收益变化的风险。本基金的货币资金存放在信用良好的金融机构，与该货币资金相关的信用风险不重大。本基金的基金管理人建立了信用风险管理流程，本基金投资于具有良好信用等级的证券，且通过分散化投资以分散信用风险。

本基金投资于一家公司发行的证券市值不超过基金资产净值的 10%，且本基金与由本基金的基金管理人管理的其他基金共同持有一家公司发行的证券，不得超过该证券的 10%。

本基金在交易所进行的交易均与中国证券登记结算有限责任公司完成证券交收和款项清算，因此违约风险发生的可能性很小；本基金在进行银行间同业市场交易前均对交易对手进行信用评估并采用券款对付交割方式以控制相应的信用风险。

6.4.13.2.1 按短期信用评级列示的债券投资

注：本基金于本报告期末未持有按短期信用评级列示的债券投资。

6.4.13.2.2 按短期信用评级列示的资产支持证券投资

注：本基金本报告期末无按短期信用评级列示的资产支持证券投资。

6.4.13.2.3 按短期信用评级列示的同业存单投资

注：本基金本报告期末无按短期信用评级列示的同业存单投资。

6.4.13.2.4 按长期信用评级列示的债券投资

注：本基金于本报告期末未持有按长期信用评级列示的债券投资。

6.4.13.2.5 按长期信用评级列示的资产支持证券投资

注：本基金本报告期末无按长期信用评级列示的资产支持证券投资。

6.4.13.2.6 按长期信用评级列示的同业存单投资

注：本基金本报告期末无按长期信用评级列示的同业存单投资。

6.4.13.3 流动性风险

流动性风险是指基金管理人未能以合理价格及时变现基金资产以支付投资者赎回款项的风险。本基金的流动性风险一方面来自于基金份额持有人可随时要求赎回其持有的基金份额，另一方面来自于投资品种所处的交易市场不活跃而带来的变现困难或因投资集中而无法在市场出现剧烈波动的情况下以合理的价格变现。

6.4.13.3.1 报告期内本基金组合资产的流动性风险分析

本基金的基金管理人每日预测本基金的流动性需求，并同时通过独立的风险管理人员设定流动性比例要求，对流动性指标进行持续的监测和分析。

针对投资品种变现的流动性风险，本基金的基金管理人对流通受限证券的投资交易进行限制和控制，对缺乏流动性的证券投资比率事先确定最高上限，控制基金的流动性结构；加强对投资组合变现周期和冲击成本的定量分析，定期揭示基金的流动性风险；通过分散投资降低基金财产的非系统性风险，保持基金组合良好的流动性。本基金所持证券均可在证券交易所或银行间同业市场交易，除附注 6.4.12 中列示的部分基金资产流通暂时受限制不能自由转让的情况外，其余金融资产均能及时变现。此外，本基金可通过卖出回购金融资产方式借入短期资金应对流动性需求，其上限一般不超过基金持有的债券资产的公允价值。

针对兑付赎回资金的流动性风险，本基金的基金管理人每日对本基金的申购赎回情况进行严密监控并预测流动性需求，保持基金投资组合中的可用现金头寸与之相匹配。本基金的基金管理人在基金合同中设计了巨额赎回条款，约定在非常情况下赎回申请的处理方式，控制因开放申购赎回

模式带来的流动性风险，有效保障基金持有人利益。

于 2025 年 06 月 30 日，本基金所持有的全部金融负债无固定到期日或合约约定到期日均为一个月以内且不计息，可赎回基金份额净值(净资产)无固定到期日且不计息，因此账面余额即为未折现的合约到期现金流量。

6.4.13.4 市场风险

市场风险是指基金所持金融工具的公允价值或未来现金流量因所处市场各类价格因素的变动而发生波动的风险，包括利率风险、外汇风险和其他价格风险。

6.4.13.4.1 利率风险

利率风险是指金融工具的公允价值或未来现金流量受市场利率变动而发生波动的风险。利率敏感性金融工具均面临由于市场利率上升而导致公允价值下降的风险，其中浮动利率类金融工具还面临每个付息期间结束根据市场利率重新定价时对于未来现金流影响的风险。

本基金的基金管理人定期对本基金面临的利率敏感性缺口进行监控，并通过调整投资组合的久期等方法对上述利率风险进行管理。

本基金持有及承担的大部分金融资产和金融负债不计息，因此本基金的收入及经营活动的现金流量在很大程度上独立于市场利率变化。本基金持有的利率敏感性资产主要为货币资金。

下表统计了本基金面临的利率风险敞口，表中所示为本基金资产及负债的公允价值，并按照合约规定的利率重新定价日或到期日孰早者进行了分类。

6.4.13.4.1.1 利率风险敞口

单位：人民币元

本期末 2025 年 6 月 30 日	1 个月以内	1-3 个月	3 个月-1 年	1-5 年	5 年以上	不计息	合计
资产							
货币资金	5,312,988.69	-	-	-	-	141.51	5,313,130.20
交易性金融资产	-	-	-	-	-	-38,050,917.19	-38,050,917.19
应收申购款	-	-	-	-	-	355,433.40	355,433.40
资产总计	5,312,988.69	-	-	-	-	-38,406,492.10	43,719,480.79
负债							
应付赎回款	-	-	-	-	-	2,749,792.01	2,749,792.01
应付管理人报酬	-	-	-	-	-	34,347.53	34,347.53
应付托管费	-	-	-	-	-	4,293.44	4,293.44
应付销售服务费	-	-	-	-	-	10,220.83	10,220.83
其他负债	-	-	-	-	-	13,711.25	13,711.25
负债总计	-	-	-	-	-	2,812,365.06	2,812,365.06
利率敏感度缺口	5,312,988.69	-	-	-	-	-35,594,127.04	40,907,115.73

6.4.13.4.1.2 利率风险的敏感性分析

注：无。

6.4.13.4.2 外汇风险

外汇风险是指金融工具的公允价值或未来现金流量因外汇汇率变动而发生波动的风险。本基金的所有资产及负债以人民币计价，因此无重大外汇风险。

6.4.13.4.3 其他价格风险

本基金承受的其他价格风险，主要是基金所持金融工具的公允价值或未来现金流量因除市场利率和外汇汇率以外的市场价格因素变动而发生波动的风险。本基金的其他价格风险，主要受到证券交易所上市的股票整体涨跌趋势的影响，由所持有的金融工具的公允价值决定。本基金通过投资组合的分散化降低其他价格风险，并且本基金的基金管理人每日对本基金所持有的证券价格实施监控，通过组合估值、行业配置分析等进行市场价格风险管理。

6.4.13.4.3.1 其他价格风险敞口

金额单位：人民币元

项目	本期末 2025 年 6 月 30 日	
	公允价值	占基金资产净值比例（%）
交易性金融资产—股票投资	38,050,917.19	93.02
交易性金融资产—基金投资	—	—
交易性金融资产—贵金属投资	—	—
衍生金融资产—权证投资	—	—
其他	—	—
合计	38,050,917.19	93.02

6.4.13.4.3.2 其他价格风险的敏感性分析

假设	本基金管理人运用定量分析方法对本基金的其他价格风险进行分析。下表为其他价格风险的敏感性分析，反映了在其他变量不变的假设下，证券投资价格发生合理、可能的变动时，将对基金资产净值产生的影响。正数表示可能增加基金资产净值，负数表示可能减少基金资产净值。	
分析	相关风险变量的变动	对资产负债表日基金资产净值的 影响金额（单位：人民币元）
		本期末（2025 年 6 月 30 日）

1. 本基金业绩比较 基准上升 5%	730, 235. 12
2. 本基金业绩比较 基准下降 5%	-730, 235. 12

6. 4. 14 公允价值

6. 4. 14. 1 金融工具公允价值计量的方法

公允价值计量结果所属层次取决于对公允价值计量整体而言具有重要意义的最低层次的输入值。三个层次输入值的定义如下：

第一层次输入值： 在计量日能够取得的相同资产或负债在活跃市场上未经调整的报价；

第二层次输入值： 除第一层次输入值外相关资产或负债直接或间接可观察到的输入值；

第三层次输入值： 相关资产或负债的不可观察输入值。

6. 4. 14. 2 持续的以公允价值计量的金融工具

6. 4. 14. 2. 1 各层次金融工具的公允价值

单位：人民币元

公允价值计量结果所属的层次	本期末 2025 年 6 月 30 日
第一层次	38, 030, 756. 18
第二层次	20, 161. 01
第三层次	-
合计	38, 050, 917. 19

6. 4. 14. 2. 2 公允价值所属层次间的重大变动

于本报告期间，本基金无公允价值所属层次间的重大变动。

6. 4. 14. 3 非持续的以公允价值计量的金融工具的说明

于 2025 年 6 月 30 日，本基金无非持续的以公允价值计量的金融工具。

6. 4. 14. 4 不以公允价值计量的金融工具的相关说明

不以公允价值计量的金融工具主要包括以摊余成本计量的金融资产和以摊余成本计量的金融负债，其账面价值与公允价值之间无重大差异。

6. 4. 15 有助于理解和分析会计报表需要说明的其他事项

于 2025 年 6 月 30 日，本基金无有助于理解和分析会计报表需要说明的其他事项。

§ 7 投资组合报告

7.1 期末基金资产组合情况

金额单位：人民币元

序号	项目	金额	占基金总资产的比例 (%)
1	权益投资	38,050,917.19	87.03
	其中：股票	38,050,917.19	87.03
2	基金投资	-	-
3	固定收益投资	-	-
	其中：债券	-	-
	资产支持证券	-	-
4	贵金属投资	-	-
5	金融衍生品投资	-	-
6	买入返售金融资产	-	-
	其中：买断式回购的买入返售金融资产	-	-
7	银行存款和结算备付金合计	5,313,130.20	12.15
8	其他各项资产	355,433.40	0.81
9	合计	43,719,480.79	100.00

7.2 报告期末按行业分类的股票投资组合

7.2.1 报告期末指数投资按行业分类的境内股票投资组合

代码	行业类别	公允价值（元）	占基金资产净值比例 (%)
A	农、林、牧、渔业	154,512.00	0.38
B	采矿业	635,540.00	1.55
C	制造业	22,447,878.68	54.88
D	电力、热力、燃气及水生产和供应业	1,209,118.00	2.96
E	建筑业	868,634.00	2.12
F	批发和零售业	932,037.00	2.28
G	交通运输、仓储和邮政业	931,433.00	2.28
H	住宿和餐饮业	-	-
I	信息传输、软件和信息技术服务业	2,839,079.00	6.94
J	金融业	5,661,610.00	13.84
K	房地产业	690,763.00	1.69
L	租赁和商务服务业	294,196.50	0.72
M	科学研究和技术服务业	587,680.00	1.44
N	水利、环境和公共	307,701.00	0.75

	设施管理业		
0	居民服务、修理和其他服务业	-	-
P	教育	-	-
Q	卫生和社会工作	246,381.00	0.60
R	文化、体育和娱乐业	192,611.00	0.47
S	综合	-	-
	合计	37,999,174.18	92.89

7.2.2 报告期末积极投资按行业分类的境内股票投资组合

代码	行业类别	公允价值（元）	占基金资产净值比例（%）
A	农、林、牧、渔业	-	-
B	采矿业	-	-
C	制造业	20,161.01	0.05
D	电力、热力、燃气及水生产和供应业	-	-
E	建筑业	-	-
F	批发和零售业	-	-
G	交通运输、仓储和邮政业	-	-
H	住宿和餐饮业	-	-
I	信息传输、软件和信息技术服务业	31,582.00	0.08
J	金融业	-	-
K	房地产业	-	-
L	租赁和商务服务业	-	-
M	科学研究和技术服务业	-	-
N	水利、环境和公共设施管理业	-	-
0	居民服务、修理和其他服务业	-	-
P	教育	-	-
Q	卫生和社会工作	-	-
R	文化、体育和娱乐业	-	-
S	综合	-	-
	合计	51,743.01	0.13

7.2.3 报告期末按行业分类的港股通投资股票投资组合

注：本基金本报告期末未持有港股通投资股票。

7.3 期末按公允价值占基金资产净值比例大小排序的所有股票投资明细

7.3.1 期末指数投资按公允价值占基金资产净值比例大小排序的所有股票投资明细

金额单位：人民币元

序号	股票代码	股票名称	数量（股）	公允价值（元）	占基金资产净值比例（%）
1	601318	中国平安	14,400	798,912.00	1.95
2	600036	招商银行	10,700	491,665.00	1.20
3	000651	格力电器	10,600	476,152.00	1.16
4	688981	中芯国际	5,200	458,484.00	1.12
5	000725	京东方 A	108,700	433,713.00	1.06
6	300750	宁德时代	1,700	428,774.00	1.05
7	600519	贵州茅台	300	422,856.00	1.03
8	601601	中国太保	11,000	412,610.00	1.01
9	601668	中国建筑	70,700	407,939.00	1.00
10	600276	恒瑞医药	7,600	394,440.00	0.96
11	688008	澜起科技	4,800	393,600.00	0.96
12	601919	中远海控	25,800	388,032.00	0.95
13	600050	中国联通	71,100	379,674.00	0.93
14	601818	光大银行	89,600	371,840.00	0.91
15	000338	潍柴动力	23,100	355,278.00	0.87
16	601600	中国铝业	49,700	349,888.00	0.86
17	601169	北京银行	50,500	344,915.00	0.84
18	600219	南山铝业	85,100	325,933.00	0.80
19	600019	宝钢股份	49,300	324,887.00	0.79
20	600900	长江电力	10,600	319,484.00	0.78
21	600741	华域汽车	17,900	315,935.00	0.77
22	000333	美的集团	4,200	303,240.00	0.74
23	002091	江苏国泰	40,900	297,343.00	0.73
24	601899	紫金矿业	13,100	255,450.00	0.62
25	601211	国泰海通	12,800	245,248.00	0.60
26	601328	交通银行	30,600	244,800.00	0.60
27	688256	寒武纪	400	240,600.00	0.59
28	603259	药明康德	3,400	236,470.00	0.58
29	600887	伊利股份	8,200	228,616.00	0.56
30	600919	江苏银行	19,100	228,054.00	0.56
31	600000	浦发银行	16,400	227,632.00	0.56
32	002371	北方华创	500	221,105.00	0.54
33	601398	工商银行	28,300	214,797.00	0.53
34	300124	汇川技术	3,200	206,624.00	0.51
35	601728	中国电信	26,400	204,600.00	0.50
36	300274	阳光电源	3,000	203,310.00	0.50
37	000001	平安银行	16,700	201,569.00	0.49
38	002230	科大讯飞	4,200	201,096.00	0.49
39	000063	中兴通讯	6,100	198,189.00	0.48

40	600660	福耀玻璃	3,400	193,834.00	0.47
41	600690	海尔智家	7,800	193,284.00	0.47
42	600406	国电南瑞	8,600	192,726.00	0.47
43	601688	华泰证券	10,700	190,567.00	0.47
44	601138	工业富联	8,900	190,282.00	0.47
45	601766	中国中车	26,900	189,376.00	0.46
46	605499	东鹏饮料	600	188,430.00	0.46
47	000100	TCL 科技	43,300	187,489.00	0.46
48	601006	大秦铁路	28,400	187,440.00	0.46
49	688213	思特威	1,800	183,996.00	0.45
50	002625	光启技术	4,600	183,908.00	0.45
51	603288	海天味业	4,700	182,877.00	0.45
52	000625	长安汽车	14,200	181,192.00	0.44
53	000425	徐工机械	23,100	179,487.00	0.44
54	600999	招商证券	10,200	179,418.00	0.44
55	000792	盐湖股份	10,500	179,340.00	0.44
56	601390	中国中铁	31,600	177,276.00	0.43
57	601336	新华保险	3,000	175,500.00	0.43
58	688018	乐鑫科技	1,200	175,320.00	0.43
59	603799	华友钴业	4,700	173,994.00	0.43
60	601916	浙商银行	51,300	173,907.00	0.43
61	600795	国电电力	35,800	173,272.00	0.42
62	600584	长电科技	5,100	171,819.00	0.42
63	002624	完美世界	11,200	169,904.00	0.42
64	300454	深信服	1,800	169,524.00	0.41
65	688396	华润微	3,563	168,031.08	0.41
66	002465	海格通信	12,000	167,280.00	0.41
67	601555	东吴证券	19,100	167,125.00	0.41
68	300207	欣旺达	8,300	166,498.00	0.41
69	002648	卫星化学	9,600	166,368.00	0.41
70	600482	中国动力	7,200	166,104.00	0.41
71	600115	中国东航	41,000	165,230.00	0.40
72	300832	新产业	2,900	164,488.00	0.40
73	688198	佰仁医疗	1,600	164,304.00	0.40
74	688522	纳睿雷达	3,200	163,904.00	0.40
75	300033	同花顺	600	163,806.00	0.40
76	601319	中国人保	18,800	163,748.00	0.40
77	000895	双汇发展	6,700	163,547.00	0.40
78	002709	天赐材料	9,000	163,080.00	0.40
79	688095	福昕软件	2,400	162,984.00	0.40
80	300972	万辰集团	900	162,216.00	0.40
81	601577	长沙银行	16,300	162,022.00	0.40
82	002202	金风科技	15,800	161,950.00	0.40

83	002623	亚玛顿	10,000	161,500.00	0.39
84	600873	梅花生物	15,100	161,419.00	0.39
85	688565	力源科技	17,400	160,950.00	0.39
86	002244	滨江集团	16,400	159,900.00	0.39
87	300628	亿联网络	4,600	159,896.00	0.39
88	002595	豪迈科技	2,700	159,894.00	0.39
89	301520	万邦医药	3,700	159,507.00	0.39
90	600177	雅戈尔	21,800	159,140.00	0.39
91	600998	九州通	30,900	158,826.00	0.39
92	601991	大唐发电	50,100	158,817.00	0.39
93	688009	中国通号	30,800	158,312.00	0.39
94	603529	爱玛科技	4,600	158,240.00	0.39
95	601997	贵阳银行	25,300	157,872.00	0.39
96	688071	华依科技	4,328	157,755.60	0.39
97	001324	长青科技	8,000	157,600.00	0.39
98	688475	萤石网络	5,000	157,600.00	0.39
99	600309	万华化学	2,900	157,354.00	0.38
100	600008	首创环保	52,100	157,342.00	0.38
101	688538	和辉光电	67,200	157,248.00	0.38
102	001300	三柏硕	11,600	157,180.00	0.38
103	688121	卓然股份	13,000	157,040.00	0.38
104	688067	爱威科技	7,300	157,023.00	0.38
105	600925	苏能股份	30,000	156,900.00	0.38
106	301177	迪阿股份	5,300	156,880.00	0.38
107	603082	北自科技	4,100	156,825.00	0.38
108	300475	香农芯创	4,400	156,772.00	0.38
109	603282	亚光股份	9,200	156,676.00	0.38
110	603156	养元饮品	7,400	156,584.00	0.38
111	688428	诺诚健华	6,400	156,352.00	0.38
112	001373	翔腾新材	5,200	156,208.00	0.38
113	003011	海象新材	8,500	156,145.00	0.38
114	600884	杉杉股份	16,500	156,090.00	0.38
115	000960	锡业股份	10,200	156,060.00	0.38
116	688677	海泰新光	4,000	156,040.00	0.38
117	301328	维峰电子	3,700	155,955.00	0.38
118	600295	鄂尔多斯	17,900	155,909.00	0.38
119	002635	安洁科技	11,500	155,710.00	0.38
120	688585	上纬新材	20,000	155,600.00	0.38
121	603617	君禾股份	21,700	155,589.00	0.38
122	688192	迪哲医药	2,600	155,480.00	0.38
123	688636	智明达	4,600	155,434.00	0.38
124	688517	金冠电气	10,800	155,304.00	0.38
125	301267	华夏眼科	8,100	155,277.00	0.38

126	001278	一彬科技	9,000	155,250.00	0.38
127	301489	思泉新材	2,700	155,223.00	0.38
128	002690	美亚光电	9,200	155,204.00	0.38
129	002766	索菱股份	29,000	155,150.00	0.38
130	603097	江苏华辰	7,100	155,135.00	0.38
131	301373	凌玮科技	5,300	155,131.00	0.38
132	688479	友车科技	8,200	154,980.00	0.38
133	301106	骏成科技	5,200	154,960.00	0.38
134	301286	侨源股份	6,200	154,938.00	0.38
135	001367	海森药业	7,100	154,851.00	0.38
136	002790	瑞尔特	21,300	154,851.00	0.38
137	688058	宝兰德	5,400	154,818.00	0.38
138	301371	敷尔佳	6,100	154,757.00	0.38
139	600522	中天科技	10,700	154,722.00	0.38
140	600097	开创国际	14,800	154,512.00	0.38
141	001227	兰州银行	61,800	154,500.00	0.38
142	603519	立霸股份	12,700	154,432.00	0.38
143	002918	蒙娜丽莎	18,600	154,380.00	0.38
144	603577	汇金通	16,800	154,224.00	0.38
145	300929	华骐环保	14,600	154,176.00	0.38
146	688328	深科达	6,800	154,020.00	0.38
147	600167	联美控股	27,400	153,988.00	0.38
148	600533	栖霞建设	61,100	153,972.00	0.38
149	600573	惠泉啤酒	12,600	153,972.00	0.38
150	002880	卫光生物	5,400	153,954.00	0.38
151	002945	华林证券	10,700	153,759.00	0.38
152	301539	宏鑫科技	8,300	153,716.00	0.38
153	605339	南侨食品	9,300	153,543.00	0.38
154	001230	劲旅环境	7,500	153,525.00	0.38
155	600802	福建水泥	33,000	153,450.00	0.38
156	603329	上海雅仕	13,630	153,337.50	0.37
157	002381	双箭股份	22,700	153,225.00	0.37
158	603639	海利尔	10,900	153,145.00	0.37
159	001226	拓山重工	5,500	153,120.00	0.37
160	600048	保利发展	18,900	153,090.00	0.37
161	001378	德冠新材	6,900	152,973.00	0.37
162	688657	浩辰软件	3,600	152,892.00	0.37
163	603277	银都股份	9,500	152,000.00	0.37
164	688266	泽璟制药	1,400	150,514.00	0.37
165	000007	全新好	19,700	149,917.00	0.37
166	688096	京源环保	9,800	149,156.00	0.36
167	600502	安徽建工	31,500	148,050.00	0.36
168	688309	恒誉环保	8,200	146,862.00	0.36

169	002847	盐津铺子	1,800	144,720.00	0.35
170	000415	渤海租赁	42,300	140,859.00	0.34
171	600569	安阳钢铁	71,500	140,140.00	0.34
172	688608	恒玄科技	400	139,192.00	0.34
173	688232	新点软件	4,600	138,184.00	0.34
174	601877	正泰电器	6,000	136,020.00	0.33
175	601816	京沪高铁	23,600	135,700.00	0.33
176	601186	中国铁建	16,900	135,369.00	0.33
177	688551	科威尔	4,600	135,194.00	0.33
178	000988	华工科技	2,700	126,927.00	0.31
179	603311	金海高科	11,400	126,084.00	0.31
180	603993	洛阳钼业	14,900	125,458.00	0.31
181	001210	金房能源	9,100	124,579.00	0.30
182	600362	江西铜业	5,200	121,836.00	0.30
183	600143	金发科技	11,400	117,534.00	0.29
184	688722	同益中	5,400	114,858.00	0.28
185	300564	筑博设计	8,200	113,078.00	0.28
186	688217	睿昂基因	4,000	101,200.00	0.25
187	002905	金逸影视	10,600	98,368.00	0.24
188	002463	沪电股份	2,300	97,934.00	0.24
189	000726	鲁泰 A	15,300	97,002.00	0.24
190	603230	内蒙新华	7,300	94,243.00	0.23
191	300015	爱尔眼科	7,300	91,104.00	0.22
192	600875	东方电气	5,400	90,396.00	0.22
193	603073	彩蝶实业	5,300	89,305.00	0.22
194	600027	华电国际	15,400	84,238.00	0.21
195	600487	亨通光电	5,500	84,150.00	0.21
196	300314	戴维医疗	6,500	82,550.00	0.20
197	600968	海油发展	20,200	82,416.00	0.20
198	001339	智微智能	1,700	82,161.00	0.20
199	601233	桐昆股份	7,700	81,620.00	0.20
200	688188	柏楚电子	600	78,996.00	0.19
201	600941	中国移动	700	78,785.00	0.19
202	003008	开普检测	3,700	78,625.00	0.19
203	603986	兆易创新	500	63,265.00	0.15
204	001979	招商蛇口	6,700	58,759.00	0.14
205	000755	山西高速	11,300	55,031.00	0.13
206	002910	庄园牧场	5,700	53,694.00	0.13
207	600408	安泰集团	24,800	51,088.00	0.12
208	688113	联测科技	1,400	50,666.00	0.12
209	301611	珂玛科技	700	38,507.00	0.09
210	000544	中原环保	4,600	37,398.00	0.09
211	601166	兴业银行	1,600	37,344.00	0.09

212	600582	天地科技	6,100	36,539.00	0.09
213	601727	上海电气	3,600	26,604.00	0.07
214	000893	亚钾国际	700	21,098.00	0.05
215	603182	嘉华股份	1,300	17,290.00	0.04
216	000708	中信特钢	1,400	16,464.00	0.04
217	600839	四川长虹	1,600	15,552.00	0.04
218	601958	金钼股份	1,400	15,316.00	0.04
219	600159	大龙地产	5,500	15,125.00	0.04
220	600060	海信视像	600	13,812.00	0.03
221	002179	中航光电	300	12,108.00	0.03
222	300395	菲利华	200	10,220.00	0.02
223	301295	美硕科技	400	9,544.00	0.02
224	688126	沪硅产业	200	3,744.00	0.01

7.3.2 期末积极投资按公允价值占基金资产净值比例大小排序的所有股票投资明细

金额单位：人民币元

序号	股票代码	股票名称	数量（股）	公允价值（元）	占基金资产净值比例（%）
1	688615	合合信息	200	31,582.00	0.08
2	688755	汉邦科技	203	7,983.99	0.02
3	688775	影石创新	58	7,201.28	0.02
4	603014	威高血净	118	3,856.24	0.01
5	603382	海阳科技	50	1,119.50	0.00

7.4 报告期内股票投资组合的重大变动

7.4.1 累计买入金额超出期末基金资产净值 2%或前 20 名的股票明细

金额单位：人民币元

序号	股票代码	股票名称	本期累计买入金额	占期末基金资产净值比例(%)
1	601318	中国平安	5,772,002.00	14.11
2	600519	贵州茅台	4,364,122.00	10.67
3	000651	格力电器	3,272,367.00	8.00
4	601919	中远海控	3,260,961.00	7.97
5	688235	百济神州	3,239,980.19	7.92
6	000001	平安银行	3,020,069.00	7.38
7	000895	双汇发展	3,014,637.00	7.37
8	600183	生益科技	2,985,470.00	7.30
9	000725	京东方 A	2,972,157.00	7.27
10	601899	紫金矿业	2,956,685.00	7.23
11	600919	江苏银行	2,927,119.00	7.16
12	601601	中国太保	2,918,355.00	7.13
13	601998	中信银行	2,842,496.00	6.95
14	601766	中国中车	2,834,466.00	6.93
15	601211	国泰海通	2,763,885.00	6.76
16	002230	科大讯飞	2,716,139.00	6.64
17	601166	兴业银行	2,699,125.00	6.60

18	600036	招商银行	2,632,886.00	6.44
19	002608	江苏国信	2,619,398.54	6.40
20	600050	中国联通	2,534,752.00	6.20
21	688012	中微公司	2,454,535.64	6.00
22	601668	中国建筑	2,361,647.00	5.77
23	688018	乐鑫科技	2,340,982.70	5.72
24	688256	寒武纪	2,227,803.84	5.45
25	600096	云天化	2,163,929.00	5.29
26	002594	比亚迪	2,145,047.00	5.24
27	601225	陕西煤业	2,143,687.00	5.24
28	601818	光大银行	2,093,114.00	5.12
29	603288	海天味业	2,089,176.00	5.11
30	300972	万辰集团	2,080,360.00	5.09
31	300033	同花顺	2,074,703.00	5.07
32	600015	华夏银行	2,061,532.00	5.04
33	600066	宇通客车	2,055,515.00	5.02
34	300750	宁德时代	2,046,802.00	5.00
35	600276	恒瑞医药	2,006,850.00	4.91
36	000425	徐工机械	2,002,581.00	4.90
37	603170	宝立食品	1,989,164.00	4.86
38	002001	新 和 成	1,965,023.92	4.80
39	600900	长江电力	1,951,245.00	4.77
40	302132	中航成飞	1,941,348.00	4.75
41	688981	中芯国际	1,938,391.40	4.74
42	600690	海尔智家	1,867,574.00	4.57
43	601328	交通银行	1,843,997.00	4.51
44	603259	药明康德	1,841,026.00	4.50
45	600887	伊利股份	1,801,245.00	4.40
46	002352	顺丰控股	1,790,126.00	4.38
47	000776	广发证券	1,766,980.40	4.32
48	688347	华虹公司	1,697,462.30	4.15
49	601009	南京银行	1,690,130.00	4.13
50	688428	诺诚健华	1,684,357.42	4.12
51	688617	惠泰医疗	1,683,322.64	4.11
52	601898	中煤能源	1,668,526.00	4.08
53	600585	海螺水泥	1,660,442.00	4.06
54	603986	兆易创新	1,654,246.00	4.04
55	000975	山金国际	1,653,375.00	4.04
56	603289	泰瑞机器	1,640,572.00	4.01
57	000060	中金岭南	1,635,238.95	4.00
58	600688	上海石化	1,633,396.00	3.99
59	601577	长沙银行	1,632,454.00	3.99
60	300395	菲利华	1,631,207.00	3.99

61	601997	贵阳银行	1,624,755.00	3.97
62	002028	思源电气	1,624,700.00	3.97
63	601688	华泰证券	1,621,534.00	3.96
64	600415	小商品城	1,619,380.00	3.96
65	600941	中国移动	1,616,363.00	3.95
66	600219	南山铝业	1,611,562.00	3.94
67	002120	韵达股份	1,605,797.00	3.93
68	688328	深科达	1,597,818.55	3.91
69	601117	中国化学	1,588,889.00	3.88
70	601877	正泰电器	1,588,244.00	3.88
71	600742	富维股份	1,579,389.00	3.86
72	601916	浙商银行	1,577,739.00	3.86
73	688475	萤石网络	1,572,187.86	3.84
74	600377	宁沪高速	1,570,038.00	3.84
75	600011	华能国际	1,568,791.00	3.84
76	000719	中原传媒	1,566,116.00	3.83
77	600157	永泰能源	1,558,667.00	3.81
78	601868	中国能建	1,552,471.00	3.80
79	600741	华域汽车	1,547,962.00	3.78
80	600989	宝丰能源	1,547,732.00	3.78
81	603311	金海高科	1,534,501.00	3.75
82	002202	金风科技	1,530,225.00	3.74
83	300014	亿纬锂能	1,520,933.00	3.72
84	002179	中航光电	1,516,363.00	3.71
85	300433	蓝思科技	1,508,370.00	3.69
86	601138	工业富联	1,507,632.00	3.69
87	002863	今飞凯达	1,507,205.00	3.68
88	000830	鲁西化工	1,502,722.00	3.67
89	688608	恒玄科技	1,501,965.20	3.67
90	601816	京沪高铁	1,491,708.00	3.65
91	601169	北京银行	1,489,005.00	3.64
92	000625	长安汽车	1,474,579.00	3.60
93	603236	移远通信	1,466,995.00	3.59
94	002401	中远海科	1,466,425.00	3.58
95	600153	建发股份	1,459,762.00	3.57
96	603193	润本股份	1,452,304.00	3.55
97	300454	深信服	1,437,546.00	3.51
98	002252	上海莱士	1,436,264.00	3.51
99	603063	禾望电气	1,432,881.00	3.50
100	600660	福耀玻璃	1,430,061.00	3.50
101	603115	海星股份	1,421,458.00	3.47
102	002507	涪陵榨菜	1,418,247.00	3.47
103	600835	上海机电	1,411,793.00	3.45

104	688395	正弦电气	1,408,966.26	3.44
105	300762	上海瀚讯	1,401,863.00	3.43
106	600539	狮头股份	1,401,232.00	3.43
107	000100	TCL 科技	1,397,973.00	3.42
108	688708	佳驰科技	1,396,417.84	3.41
109	600538	国发股份	1,392,379.00	3.40
110	688349	三一重能	1,388,030.44	3.39
111	301313	凡拓数创	1,386,828.00	3.39
112	002546	新联电子	1,385,247.00	3.39
113	600008	首创环保	1,384,374.00	3.38
114	300777	中简科技	1,382,867.00	3.38
115	002276	万马股份	1,382,362.00	3.38
116	600079	人福医药	1,381,354.00	3.38
117	301163	宏德股份	1,377,786.00	3.37
118	688772	珠海冠宇	1,375,973.59	3.36
119	600196	复星医药	1,375,677.00	3.36
120	600901	江苏金租	1,371,744.00	3.35
121	601319	中国人保	1,370,344.00	3.35
122	000977	浪潮信息	1,362,951.00	3.33
123	002441	众业达	1,360,365.00	3.33
124	301083	百胜智能	1,357,842.56	3.32
125	688385	复旦微电	1,357,305.34	3.32
126	600210	紫江企业	1,355,246.00	3.31
127	600482	中国动力	1,352,630.00	3.31
128	600633	浙数文化	1,352,550.00	3.31
129	603776	永安行	1,351,209.00	3.30
130	002568	百润股份	1,347,992.00	3.30
131	000789	万年青	1,346,793.00	3.29
132	301502	华阳智能	1,346,421.00	3.29
133	688425	铁建重工	1,345,912.01	3.29
134	000333	美的集团	1,344,639.00	3.29
135	301356	天振股份	1,343,909.00	3.29
136	688195	腾景科技	1,339,637.33	3.27
137	688686	奥普特	1,339,197.69	3.27
138	601600	中国铝业	1,337,161.00	3.27
139	601857	中国石油	1,337,007.00	3.27
140	688593	新相微	1,335,822.63	3.27
141	001379	腾达科技	1,333,453.00	3.26
142	601336	新华保险	1,332,533.00	3.26
143	002250	联化科技	1,330,686.00	3.25
144	605198	安德利	1,329,783.00	3.25
145	000404	长虹华意	1,323,484.00	3.24
146	603213	镇洋发展	1,321,074.00	3.23

147	000612	焦作万方	1,320,785.00	3.23
148	600362	江西铜业	1,316,046.00	3.22
149	600037	歌华有线	1,312,463.00	3.21
150	600339	中油工程	1,311,956.00	3.21
151	600168	武汉控股	1,310,199.00	3.20
152	000338	潍柴动力	1,309,029.00	3.20
153	603408	建霖家居	1,309,004.00	3.20
154	002155	湖南黄金	1,308,101.00	3.20
155	600406	国电南瑞	1,307,052.00	3.20
156	000636	风华高科	1,306,145.00	3.19
157	600496	精工钢构	1,301,952.00	3.18
158	688187	时代电气	1,301,831.91	3.18
159	002788	鹭燕医药	1,298,997.00	3.18
160	600027	华电国际	1,297,658.00	3.17
161	603567	珍宝岛	1,296,933.00	3.17
162	688161	威高骨科	1,295,974.04	3.17
163	000523	红棉股份	1,295,791.00	3.17
164	688275	万润新能	1,294,904.30	3.17
165	688121	卓然股份	1,288,330.03	3.15
166	301166	优宁维	1,287,315.00	3.15
167	600031	三一重工	1,285,387.00	3.14
168	000798	中水渔业	1,281,660.00	3.13
169	002027	分众传媒	1,279,359.00	3.13
170	603799	华友钴业	1,276,923.00	3.12
171	688396	华润微	1,270,064.12	3.10
172	300133	华策影视	1,254,459.00	3.07
173	002281	光迅科技	1,240,219.00	3.03
174	600000	浦发银行	1,231,060.00	3.01
175	600422	昆药集团	1,227,882.00	3.00
176	600925	苏能股份	1,227,558.00	3.00
177	688568	中科星图	1,226,787.37	3.00
178	600582	天地科技	1,225,588.00	3.00
179	688213	思特威	1,218,435.60	2.98
180	000792	盐湖股份	1,209,254.00	2.96
181	600570	恒生电子	1,203,641.85	2.94
182	301203	国泰环保	1,203,375.00	2.94
183	300140	节能环保	1,202,550.00	2.94
184	000538	云南白药	1,200,079.00	2.93
185	601607	上海医药	1,199,450.00	2.93
186	300502	新易盛	1,198,765.00	2.93
187	600938	中国海油	1,185,619.00	2.90
188	002363	隆基机械	1,182,843.00	2.89
189	601155	新城控股	1,181,961.00	2.89

190	300408	三环集团	1, 181, 388. 00	2. 89
191	002142	宁波银行	1, 181, 285. 00	2. 89
192	603606	东方电缆	1, 178, 237. 00	2. 88
193	601727	上海电气	1, 169, 490. 00	2. 86
194	605499	东鹏饮料	1, 167, 352. 00	2. 85
195	002244	滨江集团	1, 162, 914. 00	2. 84
196	000960	锡业股份	1, 158, 255. 00	2. 83
197	001965	招商公路	1, 149, 671. 00	2. 81
198	300761	立华股份	1, 140, 213. 00	2. 79
199	002658	雪迪龙	1, 140, 005. 00	2. 79
200	001326	联域股份	1, 139, 978. 00	2. 79
201	002552	宝鼎科技	1, 136, 608. 00	2. 78
202	688073	毕得医药	1, 132, 581. 72	2. 77
203	601311	骆驼股份	1, 132, 544. 97	2. 77
204	300059	东方财富	1, 131, 621. 00	2. 77
205	601006	大秦铁路	1, 131, 238. 00	2. 77
206	000803	山高环能	1, 131, 058. 00	2. 76
207	300247	融捷健康	1, 128, 035. 00	2. 76
208	600861	北京人力	1, 127, 857. 00	2. 76
209	600098	广州发展	1, 127, 289. 00	2. 76
210	600080	金花股份	1, 126, 346. 00	2. 75
211	301362	民爆光电	1, 126, 295. 00	2. 75
212	000959	首钢股份	1, 125, 079. 00	2. 75
213	301116	益客食品	1, 118, 870. 00	2. 74
214	603323	苏农银行	1, 118, 845. 00	2. 74
215	603612	索通发展	1, 117, 752. 00	2. 73
216	002873	新天药业	1, 116, 903. 00	2. 73
217	002268	电科网安	1, 116, 820. 00	2. 73
218	002412	汉森制药	1, 116, 490. 00	2. 73
219	002950	奥美医疗	1, 113, 610. 00	2. 72
220	600487	亨通光电	1, 113, 529. 23	2. 72
221	301106	骏成科技	1, 112, 430. 00	2. 72
222	000408	藏格矿业	1, 112, 189. 00	2. 72
223	301272	英华特	1, 112, 059. 00	2. 72
224	600019	宝钢股份	1, 104, 115. 00	2. 70
225	603135	中重科技	1, 103, 677. 00	2. 70
226	600379	宝光股份	1, 101, 265. 00	2. 69
227	002674	兴业科技	1, 100, 075. 00	2. 69
228	600522	中天科技	1, 091, 989. 00	2. 67
229	600489	中金黄金	1, 082, 811. 00	2. 65
230	688485	九州一轨	1, 079, 815. 22	2. 64
231	601127	赛力斯	1, 078, 224. 00	2. 64
232	000166	申万宏源	1, 076, 811. 00	2. 63

233	001324	长青科技	1,070,853.00	2.62
234	600958	东方证券	1,068,608.00	2.61
235	000039	中集集团	1,068,551.00	2.61
236	002969	嘉美包装	1,066,728.00	2.61
237	002958	青农商行	1,065,293.00	2.60
238	688265	南模生物	1,063,131.79	2.60
239	601995	中金公司	1,055,980.00	2.58
240	002648	卫星化学	1,054,541.00	2.58
241	002966	苏州银行	1,054,530.00	2.58
242	600097	开创国际	1,052,594.00	2.57
243	600051	宁波联合	1,049,294.00	2.57
244	603087	甘李药业	1,045,434.00	2.56
245	688726	拉普拉斯	1,040,708.42	2.54
246	002625	光启技术	1,038,908.00	2.54
247	002936	郑州银行	1,029,954.00	2.52
248	601669	中国电建	1,029,219.00	2.52
249	000726	鲁 泰 A	1,028,694.00	2.51
250	002461	珠江啤酒	1,020,451.00	2.49
251	002600	领益智造	988,220.00	2.42
252	600028	中国石化	985,094.00	2.41
253	688008	澜起科技	981,592.50	2.40
254	300759	康龙化成	978,047.00	2.39
255	300476	胜宏科技	970,953.00	2.37
256	600780	通宝能源	963,622.00	2.36
257	600104	上汽集团	960,579.00	2.35
258	301498	乖宝宠物	960,418.00	2.35
259	600926	杭州银行	950,214.00	2.32
260	601788	光大证券	947,776.00	2.32
261	000801	四川九洲	942,499.00	2.30
262	688565	力源科技	942,089.23	2.30
263	603529	爱玛科技	941,329.00	2.30
264	300677	英科医疗	936,753.00	2.29
265	301358	湖南裕能	936,518.00	2.29
266	301429	森泰股份	936,021.48	2.29
267	600179	安通控股	920,306.00	2.25
268	002916	深南电路	918,505.00	2.25
269	002421	达实智能	917,163.00	2.24
270	002736	国信证券	908,452.00	2.22
271	688551	科威尔	904,684.68	2.21
272	000063	中兴通讯	902,861.00	2.21
273	688252	天德钰	891,783.13	2.18
274	000893	亚钾国际	890,492.00	2.18
275	603768	常青股份	890,245.00	2.18

276	002074	国轩高科	887,623.00	2.17
277	002360	同德化工	882,626.00	2.16
278	300308	中际旭创	878,288.00	2.15
279	000630	铜陵有色	877,718.00	2.15
280	688009	中国通号	875,759.10	2.14
281	300124	汇川技术	875,289.00	2.14
282	601216	君正集团	873,558.00	2.14
283	688002	睿创微纳	872,973.86	2.13
284	600584	长电科技	864,218.00	2.11
285	301558	三态股份	863,224.00	2.11
286	002847	盐津铺子	862,866.00	2.11
287	300800	力合科技	855,808.00	2.09
288	002614	奥佳华	845,367.00	2.07
289	600854	春兰股份	843,611.00	2.06
290	002722	物产金轮	843,500.00	2.06
291	002136	安纳达	842,070.00	2.06
292	000797	中国武夷	838,865.00	2.05
293	688692	达梦数据	838,114.00	2.05
294	002394	联发股份	837,084.00	2.05
295	603353	和顺石油	831,578.00	2.03
296	603132	金徽股份	830,114.00	2.03
297	601963	重庆银行	825,839.00	2.02
298	301327	华宝新能	821,696.00	2.01

注：“本期累计买入金额”按买入成交金额（成交单价乘以成交数量）填列，不考虑相关交易费用。

7.4.2 累计卖出金额超出期末基金资产净值 2%或前 20 名的股票明细

金额单位：人民币元

序号	股票代码	股票名称	本期累计卖出金额	占期末基金资产净值比例(%)
1	601318	中国平安	5,092,898.00	12.45
2	600519	贵州茅台	3,900,008.00	9.53
3	688235	百济神州	3,380,028.93	8.26
4	600183	生益科技	3,199,634.00	7.82
5	601919	中远海控	2,953,756.00	7.22
6	600919	江苏银行	2,894,059.00	7.07
7	601998	中信银行	2,854,376.00	6.98
8	000001	平安银行	2,839,648.00	6.94
9	000651	格力电器	2,811,205.00	6.87
10	601899	紫金矿业	2,716,081.00	6.64
11	000895	双汇发展	2,709,191.00	6.62
12	601166	兴业银行	2,649,539.00	6.48
13	601766	中国中车	2,646,537.00	6.47
14	601601	中国太保	2,613,417.00	6.39

15	002608	江苏国信	2,560,826.00	6.26
16	002230	科大讯飞	2,548,656.00	6.23
17	601211	国泰海通	2,512,756.50	6.14
18	000725	京东方 A	2,446,465.00	5.98
19	688012	中微公司	2,420,279.64	5.92
20	302132	中航成飞	2,269,626.00	5.55
21	002594	比亚迪	2,217,624.00	5.42
22	600036	招商银行	2,152,378.00	5.26
23	600050	中国联通	2,151,615.00	5.26
24	600096	云天化	2,149,699.00	5.26
25	688018	乐鑫科技	2,119,025.62	5.18
26	601225	陕西煤业	2,115,998.00	5.17
27	300972	万辰集团	2,112,875.00	5.17
28	688256	寒武纪	2,044,768.24	5.00
29	600066	宇通客车	2,028,331.00	4.96
30	601668	中国建筑	2,021,922.20	4.94
31	603170	宝立食品	1,985,633.00	4.85
32	002001	新 和 成	1,947,602.00	4.76
33	600015	华夏银行	1,914,179.00	4.68
34	300033	同花顺	1,904,665.00	4.66
35	603288	海天味业	1,900,290.00	4.65
36	000776	广发证券	1,833,539.04	4.48
37	002352	顺丰控股	1,799,791.00	4.40
38	000425	徐工机械	1,735,188.00	4.24
39	601818	光大银行	1,729,096.00	4.23
40	603986	兆易创新	1,721,294.00	4.21
41	688328	深科达	1,713,245.04	4.19
42	601009	南京银行	1,704,334.83	4.17
43	300750	宁德时代	1,688,108.00	4.13
44	600690	海尔智家	1,680,977.00	4.11
45	000975	山金国际	1,679,169.00	4.10
46	688347	华虹公司	1,677,627.26	4.10
47	600415	小商品城	1,671,139.00	4.09
48	603289	泰瑞机器	1,662,088.00	4.06
49	601898	中煤能源	1,661,486.00	4.06
50	600900	长江电力	1,651,784.00	4.04
51	600276	恒瑞医药	1,644,483.00	4.02
52	603259	药明康德	1,639,226.00	4.01
53	600585	海螺水泥	1,622,077.00	3.97
54	600011	华能国际	1,610,333.00	3.94
55	688617	惠泰医疗	1,608,747.68	3.93
56	300395	菲利华	1,607,917.00	3.93
57	601328	交通银行	1,607,306.00	3.93

58	601117	中国化学	1,606,212.00	3.93
59	000719	中原传媒	1,605,505.00	3.92
60	002028	思源电气	1,603,150.00	3.92
61	605198	安德利	1,589,834.00	3.89
62	600742	富维股份	1,584,161.00	3.87
63	300014	亿纬锂能	1,583,785.00	3.87
64	000060	中金岭南	1,581,533.00	3.87
65	002120	韵达股份	1,578,559.00	3.86
66	600941	中国移动	1,574,186.00	3.85
67	600887	伊利股份	1,571,883.00	3.84
68	002863	今飞凯达	1,569,639.00	3.84
69	603193	润本股份	1,564,223.00	3.82
70	600377	宁沪高速	1,559,022.00	3.81
71	601868	中国能建	1,544,230.00	3.77
72	603063	禾望电气	1,543,755.00	3.77
73	688428	诺诚健华	1,542,707.98	3.77
74	600688	上海石化	1,535,863.00	3.75
75	688395	正弦电气	1,535,801.15	3.75
76	600539	狮头股份	1,534,951.00	3.75
77	603236	移远通信	1,533,630.00	3.75
78	300433	蓝思科技	1,526,032.00	3.73
79	600157	永泰能源	1,514,116.00	3.70
80	600989	宝丰能源	1,495,808.00	3.66
81	300762	上海瀚讯	1,482,195.00	3.62
82	002546	新联电子	1,480,972.00	3.62
83	601997	贵阳银行	1,480,478.00	3.62
84	002179	中航光电	1,478,089.00	3.61
85	603311	金海高科	1,478,026.00	3.61
86	600538	国发股份	1,476,313.00	3.61
87	601916	浙商银行	1,472,606.00	3.60
88	301356	天振股份	1,469,694.00	3.59
89	688686	奥普特	1,456,507.87	3.56
90	301163	宏德股份	1,454,094.00	3.55
91	688708	佳驰科技	1,452,394.38	3.55
92	688981	中芯国际	1,445,999.34	3.53
93	600153	建发股份	1,441,440.00	3.52
94	601577	长沙银行	1,441,216.00	3.52
95	301313	凡拓数创	1,436,076.00	3.51
96	600835	上海机电	1,434,608.97	3.51
97	688195	腾景科技	1,434,103.49	3.51
98	002568	百润股份	1,433,981.00	3.51
99	000830	鲁西化工	1,433,944.00	3.51
100	603115	海星股份	1,433,096.00	3.50

101	002252	上海莱士	1,425,227.00	3.48
102	002401	中远海科	1,425,120.00	3.48
103	301083	百胜智能	1,424,450.00	3.48
104	002441	众业达	1,423,695.00	3.48
105	603776	永安行	1,423,093.00	3.48
106	600901	江苏金租	1,419,824.00	3.47
107	002276	万马股份	1,417,950.00	3.47
108	300777	中简科技	1,414,834.00	3.46
109	688593	新相微	1,400,491.03	3.42
110	000789	万年青	1,400,150.00	3.42
111	601877	正泰电器	1,399,491.00	3.42
112	601816	京沪高铁	1,393,721.00	3.41
113	600079	人福医药	1,391,442.00	3.40
114	000612	焦作万方	1,389,687.00	3.40
115	002202	金风科技	1,389,199.00	3.40
116	688475	萤石网络	1,387,876.64	3.39
117	600196	复星医药	1,384,735.00	3.39
118	600633	浙数文化	1,379,067.00	3.37
119	601857	中国石油	1,377,822.00	3.37
120	002507	涪陵榨菜	1,377,492.00	3.37
121	688349	三一重能	1,370,950.71	3.35
122	000977	浪潮信息	1,369,992.00	3.35
123	301502	华阳智能	1,369,756.00	3.35
124	002155	湖南黄金	1,368,317.00	3.34
125	603213	镇洋发展	1,364,923.00	3.34
126	601688	华泰证券	1,352,421.00	3.31
127	688772	珠海冠宇	1,347,664.19	3.29
128	000404	长虹华意	1,347,342.00	3.29
129	600210	紫江企业	1,340,594.00	3.28
130	001379	腾达科技	1,339,761.00	3.28
131	688608	恒玄科技	1,339,656.28	3.27
132	600037	歌华有线	1,338,570.00	3.27
133	688385	复旦微电	1,338,185.39	3.27
134	002250	联化科技	1,327,890.00	3.25
135	300454	深信服	1,326,555.00	3.24
136	688275	万润新能	1,315,398.24	3.22
137	603567	珍宝岛	1,314,784.00	3.21
138	600496	精工钢构	1,313,745.00	3.21
139	000636	风华高科	1,310,182.00	3.20
140	600339	中油工程	1,306,358.00	3.19
141	000625	长安汽车	1,306,015.58	3.19
142	600031	三一重工	1,304,218.00	3.19
143	301166	优宁维	1,301,430.00	3.18

144	601319	中国人保	1,297,888.00	3.17
145	600168	武汉控股	1,297,324.00	3.17
146	688187	时代电气	1,291,747.94	3.16
147	688425	铁建重工	1,291,257.00	3.16
148	002788	鹭燕医药	1,289,276.00	3.15
149	002281	光迅科技	1,285,099.00	3.14
150	600219	南山铝业	1,284,535.00	3.14
151	601138	工业富联	1,282,063.00	3.13
152	688161	威高骨科	1,281,270.22	3.13
153	603408	建霖家居	1,278,978.00	3.13
154	688568	中科星图	1,277,987.36	3.12
155	000798	中水渔业	1,269,651.00	3.10
156	002027	分众传媒	1,266,072.00	3.09
157	300133	华策影视	1,257,462.00	3.07
158	300140	节能环保	1,252,536.00	3.06
159	002363	隆基机械	1,251,095.00	3.06
160	000523	红棉股份	1,243,409.00	3.04
161	600008	首创环保	1,233,318.00	3.01
162	600660	福耀玻璃	1,231,524.00	3.01
163	000100	TCL 科技	1,227,975.00	3.00
164	600482	中国动力	1,217,828.00	2.98
165	600027	华电国际	1,208,767.00	2.95
166	601607	上海医药	1,206,001.00	2.95
167	601155	新城控股	1,200,541.00	2.93
168	000538	云南白药	1,196,515.00	2.92
169	000408	藏格矿业	1,186,948.00	2.90
170	603135	中重科技	1,185,482.00	2.90
171	600741	华域汽车	1,184,755.00	2.90
172	301203	国泰环保	1,181,389.00	2.89
173	300502	新易盛	1,180,578.00	2.89
174	600570	恒生电子	1,177,148.15	2.88
175	001326	联域股份	1,173,156.00	2.87
176	601311	骆驼股份	1,170,380.00	2.86
177	002142	宁波银行	1,170,354.00	2.86
178	603606	东方电缆	1,169,566.00	2.86
179	688073	毕得医药	1,168,527.09	2.86
180	601169	北京银行	1,168,412.00	2.86
181	001965	招商公路	1,166,804.00	2.85
182	601727	上海电气	1,163,912.00	2.85
183	002552	宝鼎科技	1,159,186.00	2.83
184	600362	江西铜业	1,157,854.00	2.83
185	688121	卓然股份	1,157,582.10	2.83
186	000803	山高环能	1,155,976.00	2.83

187	600938	中国海油	1,155,096.00	2.82
188	600379	宝光股份	1,154,687.00	2.82
189	300247	融捷健康	1,153,992.00	2.82
190	301362	民爆光电	1,151,869.00	2.82
191	603323	苏农银行	1,151,325.00	2.81
192	601336	新华保险	1,149,378.00	2.81
193	600080	金花股份	1,147,311.00	2.80
194	002658	雪迪龙	1,147,299.00	2.80
195	600582	天地科技	1,143,753.00	2.80
196	300761	立华股份	1,143,115.00	2.79
197	002950	奥美医疗	1,143,045.00	2.79
198	300408	三环集团	1,139,784.00	2.79
199	002268	电科网安	1,136,368.00	2.78
200	002958	青农商行	1,134,704.00	2.77
201	600098	广州发展	1,132,069.00	2.77
202	301116	益客食品	1,132,008.00	2.77
203	301272	英华特	1,131,831.00	2.77
204	600489	中金黄金	1,131,325.00	2.77
205	002873	新天药业	1,129,049.00	2.76
206	002412	汉森制药	1,126,635.00	2.75
207	002674	兴业科技	1,121,057.45	2.74
208	603799	华友钴业	1,118,938.00	2.74
209	000959	首钢股份	1,106,414.00	2.70
210	600861	北京人力	1,106,273.00	2.70
211	603612	索通发展	1,103,568.00	2.70
212	000039	中集集团	1,103,278.00	2.70
213	600422	昆药集团	1,102,004.00	2.69
214	600958	东方证券	1,101,899.92	2.69
215	600406	国电南瑞	1,101,287.00	2.69
216	601995	中金公司	1,090,082.00	2.66
217	000166	申万宏源	1,089,933.00	2.66
218	688396	华润微	1,087,628.81	2.66
219	688265	南模生物	1,083,812.27	2.65
220	002969	嘉美包装	1,073,032.00	2.62
221	603087	甘李药业	1,069,812.00	2.62
222	601127	赛力斯	1,067,460.00	2.61
223	688726	拉普拉斯	1,064,221.47	2.60
224	688485	九州一轨	1,062,895.80	2.60
225	688213	思特威	1,062,675.47	2.60
226	600925	苏能股份	1,058,384.00	2.59
227	002966	苏州银行	1,052,539.00	2.57
228	600051	宁波联合	1,044,481.00	2.55
229	002461	珠江啤酒	1,040,831.00	2.54

230	300059	东方财富	1,036,277.00	2.53
231	601669	中国电建	1,029,109.00	2.52
232	000960	锡业股份	1,023,999.00	2.50
233	000792	盐湖股份	1,022,398.00	2.50
234	301106	骏成科技	1,021,285.00	2.50
235	002936	郑州银行	1,017,223.00	2.49
236	000333	美的集团	997,423.00	2.44
237	600000	浦发银行	995,954.00	2.43
238	300759	康龙化成	995,285.00	2.43
239	300476	胜宏科技	991,251.00	2.42
240	605499	东鹏饮料	990,823.00	2.42
241	600487	亨通光电	988,514.00	2.42
242	301498	乖宝宠物	988,274.00	2.42
243	600926	杭州银行	983,238.00	2.40
244	000726	鲁 泰 A	977,566.00	2.39
245	002244	滨江集团	975,209.00	2.38
246	600028	中国石化	974,109.00	2.38
247	601788	光大证券	971,374.00	2.37
248	000801	四川九洲	969,469.00	2.37
249	002074	国轩高科	965,505.00	2.36
250	600780	通宝能源	962,505.00	2.35
251	002600	领益智造	960,271.00	2.35
252	002916	深南电路	949,923.00	2.32
253	688252	天德钰	949,413.81	2.32
254	603768	常青股份	942,097.00	2.30
255	688002	睿创微纳	940,976.92	2.30
256	601006	大秦铁路	936,991.00	2.29
257	301358	湖南裕能	934,883.00	2.29
258	601600	中国铝业	933,274.00	2.28
259	301429	森泰股份	931,028.00	2.28
260	600522	中天科技	927,489.00	2.27
261	002360	同德化工	927,382.00	2.27
262	001324	长青科技	923,890.00	2.26
263	301558	三态股份	923,534.00	2.26
264	600097	开创国际	917,453.00	2.24
265	002421	达实智能	917,193.00	2.24
266	601216	君正集团	914,244.00	2.23
267	300677	英科医疗	912,901.00	2.23
268	002736	国信证券	911,206.00	2.23
269	600104	上汽集团	909,012.00	2.22
270	600179	安通控股	899,480.00	2.20
271	000338	潍柴动力	897,088.00	2.19
272	300800	力合科技	893,654.00	2.18

273	002394	联发股份	893,302.00	2.18
274	002722	物产金轮	885,714.00	2.17
275	002614	奥佳华	884,820.00	2.16
276	301327	华宝新能	880,373.40	2.15
277	002136	安纳达	878,347.00	2.15
278	600854	春兰股份	864,246.00	2.11
279	000893	亚钾国际	860,692.00	2.10
280	601963	重庆银行	850,545.00	2.08
281	000630	铜陵有色	845,379.00	2.07
282	603353	和顺石油	844,442.00	2.06
283	603132	金徽股份	844,183.00	2.06
284	002625	光启技术	843,245.00	2.06
285	000797	中国武夷	841,138.00	2.06
286	688565	力源科技	832,412.71	2.03
287	002613	北玻股份	831,296.00	2.03
288	300251	光线传媒	823,580.00	2.01
289	688692	达梦数据	818,719.86	2.00

注：“本期累计卖出金额”按卖出成交金额（成交单价乘以成交数量）填列，不考虑相关交易费用。

7.4.3 买入股票的成本总额及卖出股票的收入总额

单位：人民币元

买入股票成本（成交）总额	627,342,518.82
卖出股票收入（成交）总额	593,836,117.06

注：“买入股票成本”、“卖出股票收入”均按买卖成交金额（成交单价乘以成交数量）填列，不考虑相关交易费用。

7.5 期末按债券品种分类的债券投资组合

注：本基金本报告期末未持有债券。

7.6 期末按公允价值占基金资产净值比例大小排序的前五名债券投资明细

注：本基金本报告期末未持有债券。

7.7 期末按公允价值占基金资产净值比例大小排序的所有资产支持证券投资明细

注：本基金本报告期末未持有资产支持证券。

7.8 报告期末按公允价值占基金资产净值比例大小排序的前五名贵金属投资明细

注：本基金本报告期末未持有贵金属。

7.9 期末按公允价值占基金资产净值比例大小排序的前五名权证投资明细

注：本基金本报告期末未持有权证。

7.10 本基金投资股指期货的投资政策

本基金可投资股指期货。本基金投资股指期货将根据风险管理的原则，以套期保值为目的，力争提高投资效率、降低交易成本、缩小跟踪误差，而非用于投机或用作杠杆工具放大基金的投资。

7.11 报告期末本基金投资的国债期货交易情况说明

7.11.1 本期国债期货投资政策

本基金投资国债期货，将根据风险管理的原则，以套期保值为目的，充分考虑国债期货的流动性和风险收益特征，在风险可控的前提下，适度参与国债期货投资。

7.11.2 本期国债期货投资评价

本基金本报告期末未持有国债期货。

7.12 投资组合报告附注

7.12.1 基金投资的前十名证券的发行主体本期是否出现被监管部门立案调查，或在报告编制日前一年内受到公开谴责、处罚的情形

本基金投资的前十名证券的发行主体本期没有出现被监管部门立案调查，或在报告编制日前一年内受到公开谴责、处罚的情形。

7.12.2 基金投资的前十名股票是否超出基金合同规定的备选股票库

报告期内本基金投资的前十名股票没有超出基金合同规定的备选股票库。

7.12.3 期末其他各项资产构成

单位：人民币元

序号	名称	金额
1	存出保证金	-
2	应收清算款	-
3	应收股利	-
4	应收利息	-
5	应收申购款	355,433.40
6	其他应收款	-
7	待摊费用	-
8	其他	-
9	合计	355,433.40

7.12.4 期末持有的处于转股期的可转换债券明细

注：本基金本报告期末未持有处于转股期的可转换债券。

7.12.5 期末前十名股票中存在流通受限情况的说明

7.12.5.1 期末指数投资前十名股票中存在流通受限情况的说明

注：本基金本报告期末指数投资前十名股票中不存在流通受限情况。

7.12.5.2 期末积极投资前五名股票中存在流通受限情况的说明

金额单位：人民币元

序号	股票代码	股票名称	流通受限部分的公允价值	占基金资产净值比例（%）	流通受限情况说明
1	688755	汉邦科技	7,983.99	0.02	新股流通受限
2	688775	影石创新	7,201.28	0.02	新股流通受限
3	603014	威高血净	3,856.24	0.01	新股流通受限
4	603382	海阳科技	1,119.50	0.00	新股流通受限

7.12.6 投资组合报告附注的其他文字描述部分

由于四舍五入的原因，分项之和与合计项之间可能存在尾差。

§ 8 基金份额持有人信息

8.1 期末基金份额持有人户数及持有人结构

份额单位：份

份额级别	持有人户数（户）	户均持有的基金份额	持有人结构			
			机构投资者		个人投资者	
			持有份额	占总份额比例（%）	持有份额	占总份额比例（%）
民生加银中证全指指数增强A	217	36,182.71	-	-	7,851,648.68	100.00
民生加银中证全指指数增强C	1,176	26,366.78	390,042.50	1.26	30,617,295.81	98.74
合计	1,393	27,895.90	390,042.50	1.00	38,468,944.49	99.00

注：机构/个人投资者持有份额占总份额比例的计算中，对下属分级基金，比例的分母采用各自级别的份额，对合计数，比例的分母采用下属分级基金份额的合计数（即期末基金份额总额）。

8.2 期末基金管理人的从业人员持有本基金的情况

项目	份额级别	持有份额总数（份）	占基金总份额比例（%）
基金管理人所有从业人员持有本基金	民生加银中证全指指数增强A	2,570.69	0.0327
	民生加银中证全指指数增强C	92,046.19	0.2969

	合计	94,616.88	0.2435
--	----	-----------	--------

8.3 期末基金管理人的从业人员持有本开放式基金份额总量区间情况

项目	份额级别	持有基金份额总量的数量区间（万份）
本公司高级管理人员、基金投资和研究部门负责人持有本开放式基金	民生加银中证全指指数增强 A	0
	民生加银中证全指指数增强 C	0
	合计	0
本基金基金经理持有本开放式基金	民生加银中证全指指数增强 A	0
	民生加银中证全指指数增强 C	0
	合计	0

§ 9 开放式基金份额变动

单位：份

项目	民生加银中证全指指数增强 A	民生加银中证全指指数增强 C
基金合同生效日 （2025 年 3 月 20 日） 基金份额总额	53,583,834.43	298,400,201.46
基金合同生效日起至 报告期期末基金总申 购份额	74,512.00	5,608,476.26
减：基金合同生效日 起至报告期期末基金 总赎回份额	45,806,697.75	273,001,339.41
基金合同生效日起至 报告期期末基金拆分 变动份额	—	—
本报告期期末基金份 额总额	7,851,648.68	31,007,338.31

§ 10 重大事件揭示

10.1 基金份额持有人大会决议

报告期内无基金份额持有人大会决议。

10.2 基金管理人、基金托管人的专门基金托管部门的重大人事变动

本基金管理人于 2025 年 5 月 27 日发布公告，自 2025 年 5 月 26 日起朱永明先生不再担任公司董事会秘书，转任公司副总经理；自 2025 年 5 月 26 日起聘任丁辉女士担任公司董事会秘

书。

本报告期内，基金托管人的专门基金托管部门无重大人事变动。

10.3 涉及基金管理人、基金财产、基金托管业务的诉讼

报告期内，无涉及基金管理人、基金财产的诉讼，无涉及公募基金托管业务的重大诉讼。

10.4 基金投资策略的改变

本报告期基金投资策略没有改变。

10.5 为基金进行审计的会计师事务所情况

本基金合同于 2025 年 3 月 20 日生效，聘请毕马威华振会计师事务所（特殊普通合伙）向本基金提供审计服务。

10.6 管理人、托管人及其高级管理人员受稽查或处罚等情况

10.6.1 管理人及其高级管理人员受稽查或处罚等情况

注：本报告期内，本基金管理人及其高级管理人员未受到稽查或处罚。

10.6.2 托管人及其高级管理人员受稽查或处罚等情况

注：本报告期内，托管人的托管业务部门及其相关高级管理人员无受稽查或处罚等情况。

10.7 基金租用证券公司交易单元的有关情况

10.7.1 基金租用证券公司交易单元进行股票投资及佣金支付情况

金额单位：人民币元

券商名称	交易单元数量	股票交易		应支付该券商的佣金		备注
		成交金额	占当期股票成交总额的比例 (%)	佣金	占当期佣金总量的比例 (%)	
中泰证券	3	922,051,740.38	75.51	177,277.40	75.56	-
联储证券	2	154,675,668.19	12.67	29,590.37	12.61	-
财通证券	3	144,341,200.66	11.82	27,735.98	11.82	-

注：由于四舍五入的原因，百分比分项之和与合计可能有尾差。

①本基金使用证券公司交易结算模式。本期选择中泰证券、联储证券、财通证券作为证券经纪商。

②本基金管理人负责选择证券公司，选择标准如下：

i 具备证券经纪业务资格；

ii 实力雄厚，信誉良好，注册资本不少于 10 亿元人民币；

iii财务状况良好，各项财务指标显示公司经营状况稳定；

iv经营行为规范，内部管理规范、严格，具备完善的风险管理与健全的内部控制制度，并能满足投资组合运作高度保密的要求；

v 最近两年未发生重大风险、最近三年无重大违法违规记录且未处于立案调查过程中；

vi具备投资组合运作所需的高效、安全的通讯条件，交易设施符合处理投资组合进行证券交易的要求，并能为基金公司投资提供全面的信息服务。

③基金的证券公司选择程序如下：

i 本基金管理人根据上述标准建立券商准入评价流程，通过实施充分的业务隔离机制，依据评价得分结果，确定拟准入的证券公司；

ii 本基金管理人与准入证券公司签署证券经纪服务协议，并按公司制度对合作券商进行定期评价及动态管理。

10.7.2 基金租用证券公司交易单元进行其他证券投资的情况

金额单位：人民币元

券商名称	债券交易		债券回购交易		权证交易	
	成交金额	占当期债券成交总额的比例 (%)	成交金额	占当期债券回购成交总额的比例 (%)	成交金额	占当期权证成交总额的比例 (%)
中泰证券	202,878,609.20	97.96	763,243,000.00	86.91	-	-
联储证券	-	-	114,987,000.00	13.09	-	-
财通证券	4,221,210.63	2.04	-	-	-	-

10.8 其他重大事件

序号	公告事项	法定披露方式	法定披露日期
1	民生加银中证全指指数增强型证券投资基金基金合同生效公告	中国证监会规定媒介	2025 年 3 月 21 日
2	民生加银中证全指指数增强型证券投资基金开放日常申购、赎回、转换及定期定额投资业务的公告	中国证监会规定媒介	2025 年 4 月 21 日

§ 11 影响投资者决策的其他重要信息

11.1 报告期内单一投资者持有基金份额比例达到或超过 20%的情况

注：本基金本报告期内不存在持有基金份额比例达到或者超过 20%的单一投资者的情况。

11.2 影响投资者决策的其他重要信息

无。

§ 12 备查文件目录

12.1 备查文件目录

- (1) 中国证监会准予基金注册的文件；
- (2) 《民生加银中证全指指数增强型证券投资基金招募说明书》；
- (3) 《民生加银中证全指指数增强型证券投资基金基金合同》；
- (4) 《民生加银中证全指指数增强型证券投资基金托管协议》；
- (5) 法律意见书；
- (6) 基金管理人业务资格批件、营业执照；
- (7) 基金托管人业务资格批件、营业执照。

12.2 存放地点

备查文件存放于基金管理人和/或基金托管人的住所。

12.3 查阅方式

投资者可到基金管理人和/或基金托管人的办公场所、营业场所及网站免费查阅备查文件。在支付工本费后，投资者可在合理时间内取得备查文件的复制件或复印件。

民生加银基金管理有限公司

2025 年 8 月 29 日