

# 鹏华科技驱动混合型发起式证券投资基金 2025 年中期报告

2025 年 6 月 30 日

基金管理人：鹏华基金管理有限公司

基金托管人：中国银行股份有限公司

送出日期：2025 年 8 月 28 日

## § 1 重要提示及目录

### 1.1 重要提示

基金管理人的董事会、董事保证本报告所载资料不存在虚假记载、误导性陈述或重大遗漏，并对其内容的真实性、准确性和完整性承担个别及连带的法律责任。本中期报告已经三分之二以上独立董事签字同意，并由董事长签发。

基金托管人中国银行股份有限公司根据本基金合同规定，于 2025 年 08 月 27 日复核了本报告中的财务指标、净值表现、利润分配情况、财务会计报告、投资组合报告等内容，保证复核内容不存在虚假记载、误导性陈述或者重大遗漏。

基金管理人承诺以诚实信用、勤勉尽责的原则管理和运用基金资产，但不保证基金一定盈利。

基金的过往业绩并不代表其未来表现。投资有风险，投资者在作出投资决策前应仔细阅读本基金的招募说明书及其更新。

本报告中财务资料未经审计。

本报告期自 2025 年 01 月 01 日起至 2025 年 06 月 30 日止。

## 1.2 目录

<b>§1 重要提示及目录</b>	<b>2</b>
1.1 重要提示	2
1.2 目录	3
<b>§2 基金简介</b>	<b>5</b>
2.1 基金基本情况	5
2.2 基金产品说明	5
2.3 基金管理人和基金托管人	7
2.4 信息披露方式	8
2.5 其他相关资料	8
<b>§3 主要财务指标和基金净值表现</b>	<b>8</b>
3.1 主要会计数据和财务指标	8
3.2 基金净值表现	9
3.3 其他指标	11
<b>§4 管理人报告</b>	<b>11</b>
4.1 基金管理人及基金经理情况	11
4.2 管理人对报告期内本基金运作合规守信情况的说明	12
4.3 管理人对报告期内公平交易情况的专项说明	12
4.4 管理人对报告期内基金的投资策略和业绩表现的说明	12
4.5 管理人对宏观经济、证券市场及行业走势的简要展望	13
4.6 管理人对报告期内基金估值程序等事项的说明	13
4.7 管理人对报告期内基金利润分配情况的说明	14
4.8 报告期内管理人对本基金持有人数或基金资产净值预警情形的说明	14
<b>§5 托管人报告</b>	<b>14</b>
5.1 报告期内本基金托管人合规守信情况声明	14
5.2 托管人对报告期内本基金投资运作合规守信、净值计算、利润分配等情况的说明	14
5.3 托管人对本中期报告中财务信息等内容真实、准确和完整发表意见	15
<b>§6 半年度财务会计报告（未经审计）</b>	<b>15</b>
6.1 资产负债表	15
6.2 利润表	16
6.3 净资产变动表	17
6.4 报表附注	19
<b>§7 投资组合报告</b>	<b>40</b>
7.1 期末基金资产组合情况	40
7.2 报告期末按行业分类的股票投资组合	40
7.3 期末按公允价值占基金资产净值比例大小排序的所有股票投资明细	41
7.4 报告期内股票投资组合的重大变动	43
7.5 期末按债券品种分类的债券投资组合	49
7.6 期末按公允价值占基金资产净值比例大小排序的前五名债券投资明细	49
7.7 期末按公允价值占基金资产净值比例大小排序的所有资产支持证券投资明细	49

7.8 报告期末按公允价值占基金资产净值比例大小排序的前五名贵金属投资明细 .....	49
7.9 期末按公允价值占基金资产净值比例大小排序的前五名权证投资明细 .....	49
7.10 本基金投资股指期货的投资政策 .....	49
7.11 报告期末本基金投资的国债期货交易情况说明 .....	49
7.12 投资组合报告附注 .....	49
<b>§ 8 基金份额持有人信息.....</b>	<b>50</b>
8.1 期末基金份额持有人户数及持有人结构 .....	50
8.2 期末基金管理人的从业人员持有本基金的情况 .....	51
8.3 期末基金管理人的从业人员持有本开放式基金份额总量区间情况 .....	51
8.4 发起式基金发起资金持有份额情况 .....	51
<b>§ 9 开放式基金份额变动.....</b>	<b>52</b>
<b>§ 10 重大事件揭示 .....</b>	<b>52</b>
10.1 基金份额持有人大会决议 .....	52
10.2 基金管理人、基金托管人的专门基金托管部门的重大人事变动 .....	52
10.3 涉及基金管理人、基金财产、基金托管业务的诉讼 .....	52
10.4 基金投资策略的改变 .....	52
10.5 为基金进行审计的会计师事务所情况 .....	52
10.6 管理人、托管人及其高级管理人员受稽查或处罚等情况 .....	53
10.7 基金租用证券公司交易单元的有关情况 .....	53
10.8 其他重大事件 .....	56
<b>§ 11 影响投资者决策的其他重要信息 .....</b>	<b>57</b>
11.1 报告期内单一投资者持有基金份额比例达到或超过 20%的情况 .....	57
11.2 影响投资者决策的其他重要信息 .....	57
<b>§ 12 备查文件目录 .....</b>	<b>57</b>
12.1 备查文件目录 .....	57
12.2 存放地点 .....	58
12.3 查阅方式 .....	58

§ 2 基金简介

2.1 基金基本情况

基金名称	鹏华科技驱动混合型发起式证券投资基金	
基金简称	鹏华科技驱动混合发起式	
基金主代码	020419	
基金运作方式	契约型开放式	
基金合同生效日	2024 年 8 月 29 日	
基金管理人	鹏华基金管理有限公司	
基金托管人	中国银行股份有限公司	
报告期末基金份 额总额	60,899,646.41 份	
基金合同存续期	不定期	
下属分级基金的基 金简称	鹏华科技驱动混合发起式 A	鹏华科技驱动混合发起式 C
下属分级基金的交 易代码	020419	020420
报告期末下属分级 基金的份额总额	20,267,580.96 份	40,632,065.45 份

2.2 基金产品说明

投资目标	本基金主要投资科技主题相关的上市公司股票，采用积极主动的投资策略，在有效控制投资组合风险的前提下，力争获取超越业绩比较基准的投资回报，实现基金资产的长期稳健增值。
投资策略	<p>1、资产配置策略</p> <p>本基金将密切关注宏观经济走势，深入分析货币和财政政策、国家产业政策以及资本市场资金环境、证券市场走势等，综合考量各类资产的市场容量、市场流动性和风险收益特征等因素，在固定收益类资产和权益类资产等资产类别之间进行动态配置，确定资产的最优配置比例。</p> <p>2、股票投资策略</p> <p>（1）科技主题界定</p> <p>《中华人民共和国国民经济和社会发展第十四个五年规划和 2035 年远景目标纲要》（以下简称“《规划纲要》”）提出要发展壮大战略性新兴产业，聚焦新一代信息技术、生物技术、新能源、新材料、高端装备、新能源汽车、绿色环保以及航空航天、海洋装备等战略性新兴产业。参考《规划纲要》，本基金界定的科技主题相关公司主要包括以下领域的公司：</p> <p>1）新一代信息技术领域，主要包括半导体和集成电路、电子信息、下一代信息网络、人工智能、大数据、云计算、软件、互联网、物联网和智能硬件；2）高端装备领域，主要包括智能制造、航空航天、先进轨道交通、海洋工程装备；3）新材料领域，主要包括先进钢铁材料、先进有色金属材料、先进石化化工新材料、先进无机非金属材料、高性能复合材料、前沿新材料；</p>

	<p>4) 新能源领域, 主要包括先进核电、大型风电、高效光电光热、高效储能; 5) 节能环保领域, 主要包括高效节能产品及设备、先进环保技术装备、先进环保产品、资源循环利用、新能源汽车整车、新能源汽车关键零部件、动力电池; 6) 生物医药领域, 主要包括生物制品、高端化学药、高端医疗设备与器械。科技企业通常需要长期、持续的研发投入, 本基金投资的科技企业的研发投入或研发投入占营业收入的比例需处于所属行业的前三分之一。</p> <p>随着经济社会的发展进步、科学技术的创新变革及相关政策的更新迭代, 科技主题相关领域及公司范畴可能发生变化, 届时基金管理人履行适当程序后, 可以对科技主题相关领域及公司的界定进行动态更新并在更新的招募说明书中公告。</p> <p>(2) 个股选择策略</p> <p>本基金将通过定性与定量分析相结合的方法分析和精选个股, 重点精选科技主题相关优质公司进行投资。</p> <p>1) 定性分析</p> <p>本基金考虑的定性指标主要有市场前景、商业模式、创新能力、竞争优势、公司治理和管理团队等。</p> <p>市场前景: 主要分析产品或服务市场需求情况、客户基础、未来发展前景等。</p> <p>商业模式: 主要分析公司商业模式的差异性、优越性、可复制性、可持续性、影响因素、发展趋势等。</p> <p>创新能力: 主要分析公司是否具备较强的研发或创新能力、拥有技术转换和技术保护能力, 能否保持产品差异性、带来专业技术壁垒, 以及能否通过创新为公司持续注入发展动力等。</p> <p>竞争优势: 主要分析公司是否在品牌、产品和服务、资源、人才、技术、专利、经营许可或销售网络等方面具备显著优势, 是否具有长期竞争壁垒等。</p> <p>公司治理: 主要分析公司治理结构、激励机制是否合理, 是否具有清晰的长期远景, 信息是否透明等。</p> <p>管理团队: 主要分析公司管理层是否稳定、是否具备较高的素质, 公司管理是否规范、高效等。</p> <p>2) 定量分析</p> <p>本基金考虑的定量指标主要有成长能力指标、盈利能力指标、估值水平指标、盈利质量指标、营运能力指标和财务状况指标等。成长能力指标方面, 本基金主要考虑预期营业收入增长率、预期营业利润增长率等; 盈利能力指标方面, 本基金主要考虑营业利润率、净资产收益率等; 估值水平指标方面, 本基金根据公司的行业特征及公司本身的特点, 选择合适的股票估值方法, 可供选择的估值方法包括市盈率法 (P/E)、市净率法 (P/B)、市盈率—长期成长法 (PEG)、自由现金流贴现模型 (FCFF, FCFE) 或股利贴现模型 (DDM) 等; 盈利质量指标方面, 本基金主要考虑经营现金流、自由现金流等; 营运能力指标方面, 本基金主要考虑资产周转率、存货周转率、应收账款周转率等; 财务状况指标方面, 本基金主要考虑资产负债率、流动比率、速动比率等。</p>
--	--

	<p>(3) 港股通标的股票投资策略</p> <p>本基金所投资港股通标的股票除适用上述个股投资策略外，还需关注：</p> <p>1) 在港股市场上市、具有行业代表性的优质中资公司；</p> <p>2) 具有行业稀缺性的香港本地和外资公司；</p> <p>3) 港股市场在行业结构、估值、AH 股折溢价、分红率等方面具有吸引力的投资标的。</p> <p>3、存托凭证投资策略</p> <p>本基金将根据本基金的投资目标和股票投资策略，基于对基础证券投资价值的深入研究判断，进行存托凭证的投资。</p> <p>4、债券投资策略</p> <p>本基金债券投资将采取久期策略、收益率曲线策略、骑乘策略、息差策略、个券选择策略、信用策略等积极投资策略，自上而下地管理组合的久期，灵活地调整组合的券种搭配，同时精选个券，以增强组合的持有期收益。</p> <p>本基金可投资可转换债券及可交换债券，可转换债券及可交换债券兼具债权和股权双重属性，本基金将通过对目标公司股票的投资价值分析和债券价值分析综合开展投资决策，以增强本基金的收益。</p> <p>5、股指期货投资策略</p> <p>本基金将根据风险管理的原则，以套期保值为目的，选择流动性好、交易活跃的股指期货合约，充分考虑股指期货的风险收益特征，通过多头或空头的套期保值策略，以改善投资组合的投资效果。</p> <p>6、资产支持证券的投资策略</p> <p>本基金将综合运用战略资产配置和战术资产配置进行资产支持证券的投资组合管理，并根据信用风险、利率风险和流动性风险变化积极调整投资策略，严格遵守法律法规和基金合同的约定，在保证本金安全和基金资产流动性的基础上获得稳定收益。</p> <p>7、参与融资业务策略</p> <p>本基金可在综合考虑预期收益、风险、流动性等因素基础上，参与融资业务。</p> <p>未来，随着证券市场投资工具的发展和丰富，本基金可在履行适当程序后相应调整和更新相关投资策略，并在招募说明书中更新并公告。</p>
业绩比较基准	中证科技 100 指数收益率×70%+恒生指数收益率×10%（经汇率估值调整）+中债综合财富（总值）指数收益率×20%
风险收益特征	本基金属于混合型基金，其预期收益及预期风险高于债券型基金和货币市场基金，但低于股票型基金。本基金若投资港股通标的股票，会面临港股通机制下因投资环境、投资标的、市场制度以及交易规则等差异带来的特有风险。

注：无。

2.3 基金管理人和基金托管人

项目	基金管理人	基金托管人
----	-------	-------

名称	鹏华基金管理有限公司		中国银行股份有限公司
信息披露 负责人	姓名	高永杰	许俊
	联系电话	0755-81395402	010-66596688
	电子邮箱	xxpl@phfund.com.cn	fxjd_hq@bank-of-china.com
客户服务电话		4006788999	95566
传真		0755-82021126	010-66594942
注册地址		深圳市福田区福华三路 168 号深圳国际商会中心第 43 楼	北京市西城区复兴门内大街 1 号
办公地址		深圳市福田区福华三路 168 号深圳国际商会中心第 43 楼	北京市西城区复兴门内大街 1 号
邮政编码		518048	100818
法定代表人		张纳沙	葛海蛟

2.4 信息披露方式

本基金选定的信息披露报纸名称	《上海证券报》
登载基金中期报告正文的管理人互联网网址	<a href="http://www.phfund.com.cn">http://www.phfund.com.cn</a>
基金中期报告备置地点	深圳市福田区福华三路 168 号深圳国际商会中心第 43 层鹏华基金管理有限公司

2.5 其他相关资料

项目	名称	办公地址
注册登记机构	鹏华基金管理有限公司	深圳市福田区福华三路 168 号深圳国际商会中心第 43 层

§ 3 主要财务指标和基金净值表现

3.1 主要会计数据和财务指标

金额单位：人民币元

3.1.1 期间数 据和指标	报告期(2025 年 1 月 1 日-2025 年 6 月 30 日)	
	鹏华科技驱动混合发起式 A	鹏华科技驱动混合发起式 C
本期已实现收益	1,355,385.87	-818,275.18
本期利润	1,114,494.35	-3,557,662.56
加权平均基金份额 本期利润	0.0774	-0.2921
本期加权平均净 值利润率	6.34%	-23.62%
本期基金份额净 值增长率	16.80%	16.54%
3.1.2 期末数	报告期末(2025 年 6 月 30 日)	

据和指标		
期末可供分配利润	4, 142, 578. 67	8, 075, 733. 10
期末可供分配基金份额利润	0. 2044	0. 1988
期末基金资产净值	24, 767, 219. 62	49, 439, 658. 95
期末基金份额净值	1. 2220	1. 2168
3. 1. 3 累计期末指标	报告期末 (2025 年 6 月 30 日)	
基金份额累计净值增长率	22. 20%	21. 68%

注：(1) 本期已实现收益指基金本期利息收入、投资收益、其他收入（不含公允价值变动收益）扣除相关费用和信用减值损失后的余额，本期利润为本期已实现收益加上本期公允价值变动收益等未实现收益。

(2) 所述基金业绩指标不包括持有人认购或交易基金的各项费用（例如，开放式基金的申购赎回费、基金转换费等），计入费用后实际收益水平要低于所列数字。

(3) 期末可供分配利润，采用期末资产负债表中未分配利润期末余额和未分配利润中已实现部分的期末余额的孰低数。表中的“期末”均指报告期最后一日，即 6 月 30 日，无论该日是否为开放日或交易所的交易日。

3. 2 基金净值表现

3. 2. 1 基金份额净值增长率及其与同期业绩比较基准收益率的比较

鹏华科技驱动混合发起式 A

阶段	份额净值增长率①	份额净值增长率标准差②	业绩比较基准收益率③	业绩比较基准收益率标准差④	①－③	②－④
过去一个月	0. 28%	1. 84%	4. 83%	0. 66%	-4. 55%	1. 18%
过去三个月	-2. 01%	3. 03%	1. 50%	1. 33%	-3. 51%	1. 70%
过去六个月	16. 80%	2. 83%	4. 36%	1. 25%	12. 44%	1. 58%
自基金合同生效起至今	22. 20%	2. 26%	26. 52%	1. 49%	-4. 32%	0. 77%

鹏华科技驱动混合发起式 C

阶段	份额净值增长	份额净值增长率标	业绩比较基准收益	业绩比较基准收益率标准差	①－③	②－④
----	--------	----------	----------	--------------	-----	-----

	率①	准差②	率③	④		
过去一个月	0.23%	1.84%	4.83%	0.66%	-4.60%	1.18%
过去三个月	-2.10%	3.03%	1.50%	1.33%	-3.60%	1.70%
过去六个月	16.54%	2.84%	4.36%	1.25%	12.18%	1.59%
自基金合同生效 起至今	21.68%	2.26%	26.52%	1.49%	-4.84%	0.77%

注：业绩比较基准=中证科技 100 指数收益率×70%+恒生指数收益率×10%（经汇率估值调整）+中债综合财富（总值）指数收益率×20%。

3.2.2 自基金合同生效以来基金份额累计净值增长率变动及其与同期业绩比较基准收益率变动的比较

鹏华科技驱动混合发起式A累计净值增长率与同期业绩比较基准收益率的历史走势对比图

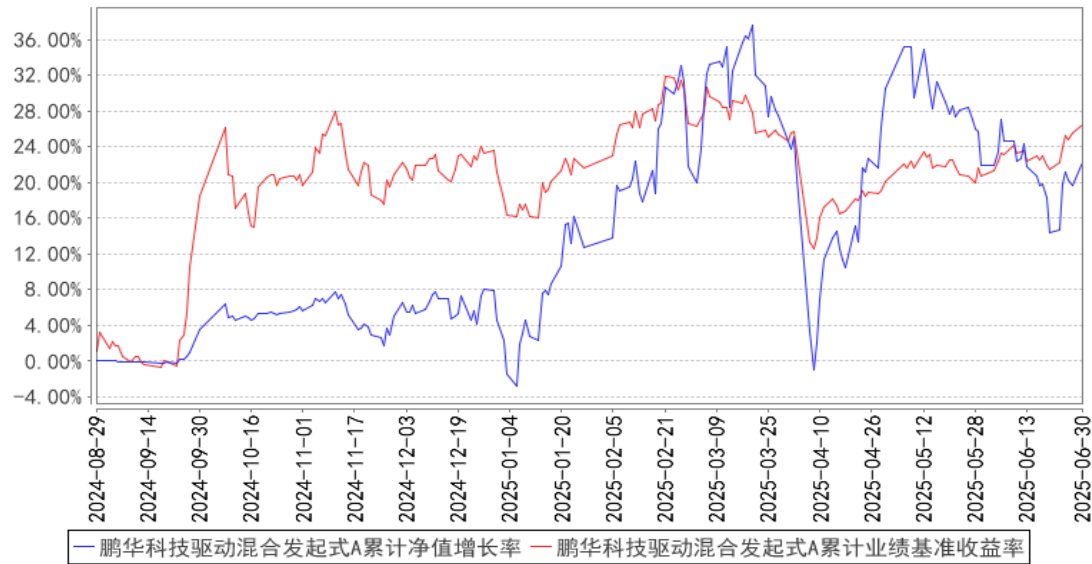

鹏华科技驱动混合发起式C累计净值增长率与同期业绩比较基准收益率的历史走势对比图

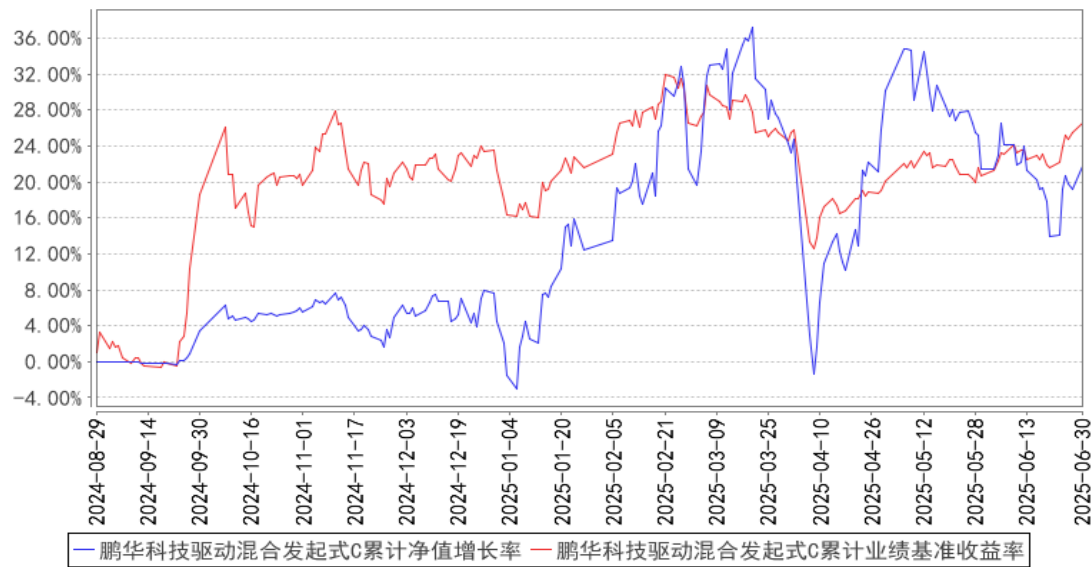

注：1、本基金基金合同于 2024 年 08 月 29 日生效，截至本报告期末本基金基金合同生效未满一年。2、截至建仓期结束，本基金的各项投资比例已达到基金合同中规定的各项比例。

3.3 其他指标

注：无。

§ 4 管理人报告

4.1 基金管理人及基金经理情况

4.1.1 基金管理人及其管理基金的经验

鹏华基金管理有限公司成立于 1998 年 12 月 22 日，业务范围包括基金募集、基金销售、资产管理及中国证监会许可的其他业务。截至本报告期末，公司股东由国信证券股份有限公司、意大利欧利盛资本资产管理股份公司（Eurizon Capital SGR S.p.A.）、深圳市北融信投资发展有限公司组成，公司性质为中外合资企业，公司注册资本 15,000 万元人民币。截至本报告期末，公司管理资产总规模达到 12,513 亿元，359 只公募基金、12 只全国社保投资组合、8 只基本养老保险投资组合。经过 20 余年投资管理基金，在基金投资、风险控制等方面积累了丰富经验。

4.1.2 基金经理（或基金经理小组）及基金经理助理简介

姓名	职务	任本基金的基金经理（助理）期限		证券从业年限	说明
		任职日期	离任日期		
闫思倩	本基金的基金经理	2024-08-29	-	15 年	闫思倩女士，国籍中国，工程硕士，15 年证券从业经验。曾任华创证券分析师，中银国际证券业务经理，工银瑞信基金研究部基金经理。2022 年 1 月加盟鹏华基金

					管理有限公司，现担任权益投资三部总经理/投资总监/基金经理。2022 年 05 月至今担任鹏华沪深港新兴成长灵活配置混合型证券投资基金基金经理，2022 年 07 月至今担任鹏华新能源汽车主题混合型证券投资基金基金经理，2023 年 03 月至今担任鹏华创新未来混合型证券投资基金（LOF）基金经理，2023 年 05 月至今担任鹏华碳中和主题混合型证券投资基金基金经理，2024 年 08 月至今担任鹏华科技驱动混合型发起式证券投资基金基金经理，闫思倩女士具备基金从业资格。
--	--	--	--	--	--

注：1. 基金经理任职日期和离任日期均指公司作出决定后正式对外公告之日；担任新成立基金基金经理的，任职日期为基金合同生效日。2. 证券从业的含义遵从行业协会关于从业人员资格管理办法的相关规定。

4.1.3 期末兼任私募资产管理计划投资经理的基金经理同时管理的产品情况

注：本基金基金经理未兼任私募资产管理计划投资经理。

4.2 管理人对报告期内本基金运作遵规守信情况的说明

报告期内，本基金管理人严格遵守《证券投资基金法》等法律法规、中国证监会的有关规定以及基金合同的约定，本着诚实守信、勤勉尽责的原则管理和运作基金资产，在严格控制风险的基础上，为基金份额持有人谋求最大利益。本报告期内，本基金运作合规，不存在违反基金合同和损害基金份额持有人利益的行为。

4.3 管理人对报告期内公平交易情况的专项说明

4.3.1 公平交易制度的执行情况

报告期内，本基金管理人严格执行公平交易制度，确保不同投资组合在研究、交易、分配等各环节得到公平对待。公司对不同投资组合在不同时间窗口下（日内、3 日内、5 日内）的同向交易价差进行专项分析，未发现不公平对待各组合或组合间相互利益输送的情况。

4.3.2 异常交易行为的专项说明

报告期内，本基金未发生违法违规且对基金财产造成损失的异常交易行为。本报告期内未发生基金管理人管理的所有投资组合参与的交易所公开竞价同日反向交易成交较少的单边交易量超过该证券当日成交量的 5%的情况。

4.4 管理人对报告期内基金的投资策略和业绩表现的说明

4.4.1 报告期内基金投资策略和运作分析

2025 年年初 Deepseek 逆袭全球，带来科技与 AI 板块上涨，但 2 季度，看不到明显的 AI 及

大模型应用推进，科技股一轮春季躁动行情后，随着 4 月全球贸易战爆发，开始一蹶不振。展望未来 3-5 年，全球 AI 科技周期共振，2025 年仍是国内算力基础设施放量，AI 应用开始落地的一年。年初 Deepseek 加速了这一进程，虽然 AI 应用并未看到爆款爆发，市场仍会有较多担忧，但长周期下，AI 科技周期仍在进行。2 季度后，对短期基本面与出口担忧更多，科技领域基本面最好的 AI 算力相关个股，以及低估值基本面稳健的苹果产业链受挫较大，大部分都是出口主导，不确定性增加。但 AI 科技周期仍在，国内科技信心越来越强，加大科技发展是高质量发展的必由之路。我们依然看好国内为主的 AI 相关算力、AI 应用，具身智能、自主可控相关的信创及半导体等机会。

预计全球贸易战预期回稳之后，具备出口优势和全球竞争力的企业仍会有较好成长性，尤其在 AI 及未来技术创新领域走在前沿的企业，比如硅光技术、AR 与折叠屏、核聚变、大模型升级、机器人等方向，长期空间更大。

机器人，作为 AI 与工业革命技术的结合，是下一个未来之争。今年人形机器人赛道已涌进超百亿元，上市公司纷纷布局。而马斯克则担忧中国人形机器人热潮对“擎天柱”的威胁，可见国内产业链的实力。

该基金主要投资科技成长方向，我们更看好未来技术，对成长创新类标的更加看好。

#### 4.4.2 报告期内基金的业绩表现

截至本报告期末，本报告期 A 类份额净值增长率为 16.80%，同期业绩比较基准增长率为 4.36%；C 类份额净值增长率为 16.54%，同期业绩比较基准增长率为 4.36%。

#### 4.5 管理人对宏观经济、证券市场及行业走势的简要展望

当前外围、流动性、基本面处于寻底阶段，经济触底过程中，多行业出现 Deepseek 时刻，但经济尚未恢复，外围环境复杂多变，对红利、基本面与科技成长都是利好，类似于哑铃策略。长期看，当前多方面因素触底后，经济复苏、技术升级、海外降息等有望带来长牛，科技创新与技术升级长期空间更大，科技我们看好半导体、人形机器人、AI 概念、低空经济、自动驾驶、固态电池，核聚变、新消费、创新药、AI 应用、稳定币、深海经济、军工军贸等。其中 AI、固态电池、无人驾驶、人形机器人是我们中长期最看好的方向，潜在市场空间达数十万亿。

#### 4.6 管理人对报告期内基金估值程序等事项的说明

本基金管理人按照企业会计准则、中国证监会相关规定、中国证券投资基金业协会相关指引和基金合同关于估值的约定，对基金所持有的投资品种进行估值。本基金管理人已制定基金估值和份额净值计价的业务管理制度，明确基金估值的程序和技术。

本基金管理人使用可靠的估值业务系统，估值人员熟悉各类投资品种的估值原则和具体估值

程序。估值流程中包含风险监测、控制和报告机制。本基金托管人根据法律法规要求履行估值及净值计算的复核责任。本基金管理人设有估值委员会，由登记结算部、风控管理部、监察稽核部、各投资部门、研究部门负责人、基金经理等成员组成，估值委员会成员具有多年的证券、基金从业经验，熟悉相关法律法规，具备投资、研究、风险管理、法律合规和基金估值运作等方面的专业能力。基金经理可与估值委员会成员共同商定估值原则和政策，但不参与日常估值的执行。

基金管理人改变估值技术，导致基金资产净值发生重大变化的，对所采用的相关估值技术、假设及输入值的适当性咨询会计师事务所的专业意见。

本报告期内，参与估值流程各方之间无重大利益冲突。

本基金管理人已与第三方定价服务机构签署服务协议，由其按约定提供相关参考数据。

#### 4.7 管理人对报告期内基金利润分配情况的说明

1、截止本报告期末，鹏华科技驱动混合发起式 A 期末可供分配利润为 4,142,578.67 元，期末基金份额净值 1.2220 元；鹏华科技驱动混合发起式 C 期末可供分配利润为 8,075,733.10 元，期末基金份额净值 1.2168 元。

2、本基金本报告期内未进行利润分配。

3、根据相关法律法规及本基金基金合同的规定，本基金管理人将会综合考虑各方面因素，在严格遵守规定前提下，对本报告期内可供分配利润适时作出相应安排。

#### 4.8 报告期内管理人对本基金持有人数或基金资产净值预警情形的说明

无。

## § 5 托管人报告

#### 5.1 报告期内本基金托管人遵规守信情况声明

本报告期内，中国银行股份有限公司在本基金的托管过程中，严格遵守《证券投资基金法》及其他有关法律法规、基金合同和托管协议的有关规定，不存在损害基金份额持有人利益的行为，完全尽职尽责地履行了应尽的义务。

#### 5.2 托管人对报告期内本基金投资运作遵规守信、净值计算、利润分配等情况的说明

本报告期内，本托管人根据《证券投资基金法》及其他有关法律法规、基金合同和托管协议的规定，对本基金管理人的投资运作进行了必要的监督，对基金资产净值的计算、基金份额申购赎回价格的计算以及基金费用开支等方面进行了认真地复核，未发现本基金管理人存在损害基金份额持有人利益的行为。

5.3 托管人对本中期报告中财务信息等内容的真实、准确和完整发表意见

本报告中的财务指标、净值表现、收益分配情况、财务会计报告（注：财务会计报告中的“金融工具风险及管理”、“关联方承销证券”、“关联方证券出借”部分未在托管人复核范围内）、投资组合报告等数据真实、准确和完整。

§ 6 半年度财务会计报告（未经审计）

6.1 资产负债表

会计主体：鹏华科技驱动混合型发起式证券投资基金

报告截止日：2025 年 6 月 30 日

单位：人民币元

资 产	附注号	本期末 2025 年 6 月 30 日	上年度末 2024 年 12 月 31 日
资 产：			
货币资金	6.4.7.1	4,698,546.74	1,456,180.78
结算备付金		691,575.63	196,889.41
存出保证金		42,817.01	6,670.38
交易性金融资产	6.4.7.2	69,630,038.26	8,878,966.24
其中：股票投资		69,630,038.26	8,878,966.24
基金投资		-	-
债券投资		-	-
资产支持证券投资		-	-
贵金属投资		-	-
其他投资		-	-
衍生金融资产	6.4.7.3	-	-
买入返售金融资产	6.4.7.4	-	-
债权投资	6.4.7.5	-	-
其中：债券投资		-	-
资产支持证券投资		-	-
其他投资		-	-
其他债权投资	6.4.7.6	-	-
其他权益工具投资	6.4.7.7	-	-
应收清算款		2,204,163.74	539,781.91
应收股利		-	-
应收申购款		275,355.06	-
递延所得税资产		-	-
其他资产	6.4.7.8	-	-
资产总计		77,542,496.44	11,078,488.72
负债和净资产	附注号	本期末 2025 年 6 月 30 日	上年度末 2024 年 12 月 31 日
负 债：			

短期借款		-	-
交易性金融负债		-	-
衍生金融负债	6.4.7.3	-	-
卖出回购金融资产款		-	-
应付清算款		2,353,760.41	421,275.30
应付赎回款		769,264.29	10.79
应付管理人报酬		68,973.37	10,900.19
应付托管费		11,495.54	1,816.67
应付销售服务费		22,358.55	20.40
应付投资顾问费		-	-
应交税费		-	-
应付利润		-	-
递延所得税负债		-	-
其他负债	6.4.7.9	109,765.71	40,779.97
负债合计		3,335,617.87	474,803.32
净资产：			
实收基金	6.4.7.10	60,899,646.41	10,135,455.70
其他综合收益	6.4.7.11	-	-
未分配利润	6.4.7.12	13,307,232.16	468,229.70
净资产合计		74,206,878.57	10,603,685.40
负债和净资产总计		77,542,496.44	11,078,488.72

注： 报告截止日 2025 年 06 月 30 日，基金份额总额为 60,899,646.41 份，其中鹏华科技驱动混合发起式 A 基金份额总额为 20,267,580.96 份，基金份额净值 1.2220 元；鹏华科技驱动混合发起式 C 基金份额总额为 40,632,065.45 份，基金份额净值 1.2168 元。

6.2 利润表

会计主体：鹏华科技驱动混合型发起式证券投资基金

本报告期：2025 年 1 月 1 日至 2025 年 6 月 30 日

单位：人民币元

项 目	附注号	本期 2025 年 1 月 1 日至 2025 年 6 月 30 日
一、营业总收入		-2,170,939.83
1. 利息收入		5,092.87
其中：存款利息收入	6.4.7.13	5,092.87
债券利息收入		-
资产支持证券利息收入		-
买入返售金融资产收入		-
其他利息收入		-
2. 投资收益（损失以“-”填列）		653,985.06
其中：股票投资收益	6.4.7.14	492,903.91
基金投资收益		-

债券投资收益	6.4.7.15	-
资产支持证券投资收益	6.4.7.16	-
贵金属投资收益	6.4.7.17	-
衍生工具收益	6.4.7.18	-
股利收益	6.4.7.19	161,081.15
以摊余成本计量的金融资产终止确认产生的收益		-
其他投资收益		-
3. 公允价值变动收益（损失以“-”号填列）	6.4.7.20	-2,980,278.90
4. 汇兑收益（损失以“-”号填列）		-
5. 其他收入（损失以“-”号填列）	6.4.7.21	150,261.14
<b>减：二、营业总支出</b>		272,228.38
1. 管理人报酬	6.4.10.2.1	188,863.98
其中：暂估管理人报酬		-
2. 托管费	6.4.10.2.2	31,477.27
3. 销售服务费	6.4.10.2.3	42,855.05
4. 投资顾问费		-
5. 利息支出		-
其中：卖出回购金融资产支出		-
6. 信用减值损失	6.4.7.22	-
7. 税金及附加		-
8. 其他费用	6.4.7.23	9,032.08
<b>三、利润总额（亏损总额以“-”号填列）</b>		-2,443,168.21
减：所得税费用		-
<b>四、净利润（净亏损以“-”号填列）</b>		-2,443,168.21
<b>五、其他综合收益的税后净额</b>		-
<b>六、综合收益总额</b>		-2,443,168.21

注：本基金合同于 2024 年 08 月 29 日生效，无上年度可比较期间及可比较数据。

6.3 净资产变动表

会计主体：鹏华科技驱动混合型发起式证券投资基金

本报告期：2025 年 1 月 1 日至 2025 年 6 月 30 日

单位：人民币元

项目	本期 2025 年 1 月 1 日至 2025 年 6 月 30 日			
	实收基金	其他综合收益	未分配利润	净资产合计
一、上期期末净资产	10,135,455.70	-	468,229.70	10,603,685.40

加：会计政策变更	-	-	-	-
前期差错更正	-	-	-	-
其他	-	-	-	-
二、本期期初净资产	10,135,455.70	-	468,229.70	10,603,685.40
三、本期增减变动额(减少以“-”号填列)	50,764,190.71	-	12,839,002.46	63,603,193.17
(一)、综合收益总额	-	-	-2,443,168.21	-2,443,168.21
(二)、本期基金份额交易产生的净资产变动数(净资产减少以“-”号填列)	50,764,190.71	-	15,282,170.67	66,046,361.38
其中：1. 基金申购款	77,411,292.55	-	21,188,141.10	98,599,433.65
2. 基金赎回款	-26,647,101.84	-	-5,905,970.43	-32,553,072.27
(三)、本期向基金份额持有人分配利润产生的净资产变动(净资产减少以“-”号填列)	-	-	-	-
(四)、其他综合收益结转留存收益	-	-	-	-
四、本期期末净资产	60,899,646.41	-	13,307,232.16	74,206,878.57

注：本基金合同于 2024 年 08 月 29 日生效，无上年度可比较期间及可比较数据。

报表附注为财务报表的组成部分。

本报告 6.1 至 6.4 财务报表由下列负责人签署：

<u>邓召明</u>	<u>聂连杰</u>	<u>郝文高</u>
基金管理人负责人	主管会计工作负责人	会计机构负责人

## 6.4 报表附注

### 6.4.1 基金基本情况

鹏华科技驱动混合型发起式证券投资基金(以下简称“本基金”)经中国证券监督管理委员会(以下简称“中国证监会”)证监许可[2023]2719号《关于准予鹏华科技驱动混合型发起式证券投资基金注册的批复》准予,由鹏华基金管理有限公司依照《中华人民共和国证券投资基金法》和《鹏华科技驱动混合型发起式证券投资基金基金合同》负责公开募集。本基金为契约型开放式基金,存续期限不定,首次设立募集不包括认购资金利息共募集人民币10,064,141.06元,业经德勤华永会计师事务所(特殊普通合伙)德师报(验)字(24)第00162号验资报告予以验证。经向中国证监会备案,《鹏华科技驱动混合型发起式证券投资基金基金合同》于2024年8月29日正式生效,基金合同生效日的基金份额总额为10,070,899.82份基金份额,其中认购资金利息折合6,758.76份基金份额。本基金的基金管理人为鹏华基金管理有限公司,基金托管人为中国银行股份有限公司。

### 6.4.2 会计报表的编制基础

本基金的财务报表按照财政部颁布的《企业会计准则—基本准则》、各项具体会计准则及相关规定(以下合称“企业会计准则”)、《资产管理产品相关会计处理规定》(财会[2022]14号)、中国证监会颁布的《证券投资基金信息披露XBRL模板第3号<年度报告和中期报告>》、中国证券投资基金业协会(以下简称“中国基金业协会”)颁布的《证券投资基金会计核算业务指引》、《鹏华科技驱动混合型发起式证券投资基金基金合同》和在财务报表附注中所列示的中国证监会、中国基金业协会发布的有关规定及允许的基金行业实务操作编制。

本财务报表以持续经营为基础编制。

### 6.4.3 遵循企业会计准则及其他有关规定的声明

本基金2025年上半年财务报表符合企业会计准则的要求,真实、完整地反映了本基金2025年06月30日的财务状况以及2025年上半年的经营成果和净资产变动情况等有关信息。

### 6.4.4 本报告期所采用的会计政策、会计估计与最近一期年度报告相一致的说明

本报告期所采用的会计政策、会计估计与最近一期年度报告相一致。

### 6.4.5 会计政策和会计估计变更以及差错更正的说明

#### 6.4.5.1 会计政策变更的说明

无。

#### 6.4.5.2 会计估计变更的说明

无。

#### 6.4.5.3 差错更正的说明

无。

#### 6.4.6 税项

根据财政部、国家税务总局财税[2002]128 号《关于开放式证券投资基金有关税收问题的通知》、财税[2008]1 号《关于企业所得税若干优惠政策的通知》、财税[2012]85 号《关于实施上市公司股息红利差别化个人所得税政策有关问题的通知》、财税[2014]81 号《财政部国家税务总局证监会关于沪港股票市场交易互联互通机制试点有关税收政策的通知》、财税[2015]101 号《关于上市公司股息红利差别化个人所得税政策有关问题的通知》、财税[2016]36 号《关于全面推开营业税改征增值税试点的通知》、财税[2016]46 号《关于进一步明确全面推开营改增试点金融业有关政策的通知》、财税[2016]70 号《关于金融机构同业往来等增值税政策的补充通知》、财税[2016]127 号《财政部国家税务总局证监会关于深港股票市场交易互联互通机制试点有关税收政策的通知》、财税[2016]140 号《关于明确金融 房地产开发 教育辅助服务等增值税政策的通知》、财税[2017]2 号《关于资管产品增值税政策有关问题的补充通知》、财税[2017]56 号《关于资管产品增值税有关问题的通知》、财税[2017]90 号《关于租入固定资产进项税额抵扣等增值税政策的通知》及其他相关财税法规和实务操作，主要税项列示如下：

(1) 资管产品运营过程中发生的增值税应税行为，以资管产品管理人为增值税纳税人。资管产品管理人运营资管产品过程中发生的增值税应税行为，暂适用简易计税方法，按照 3% 的征收率缴纳增值税。对资管产品在 2018 年 1 月 1 日前运营过程中发生的增值税应税行为，未缴纳增值税的，不再缴纳；已缴纳增值税的，已纳税额从资管产品管理人以后月份的增值税应纳税额中抵减。

对证券投资基金管理人运用基金买卖股票、债券的转让收入免征增值税，对国债、地方政府债以及金融同业往来利息收入亦免征增值税。资管产品管理人运营资管产品提供的贷款服务，以 2018 年 1 月 1 日起产生的利息及利息性质的收入为销售额。资管产品管理人运营资管产品转让 2017 年 12 月 31 日前取得的基金、非货物期货，可以选择按照实际买入价计算销售额，或者以 2017 年最后一个交易日的基金份额净值、非货物期货结算价格作为买入价计算销售额。

(2) 对基金从证券市场中取得的收入，包括买卖股票、债券的差价收入，股票的股息、红利收入，债券的利息收入及其他收入，暂不征收企业所得税。

(3) 对基金取得的企业债券利息收入，应由发行债券的企业在向基金支付利息时代扣代缴 20% 的个人所得税。对基金从上市公司取得的股息红利所得，持股期限在 1 个月以内(含 1 个月)的，其股息红利所得全额计入应纳税所得额；持股期限在 1 个月以上至 1 年(含 1 年)的，暂减按 50% 计入应纳税所得额；持股期限超过 1 年的，暂免征收个人所得税。对基金持有的上市公司限售股，

解禁后取得的股息、红利收入，按照上述规定计算纳税，持股时间自解禁日起计算；解禁前取得的股息、红利收入继续暂减按 50%计入应纳税所得额。上述所得统一适用 20%的税率计征个人所得税。

对基金通过沪港通/深港通投资香港联交所上市 H 股取得的股息红利，H 股公司应向中国证券登记结算有限责任公司(以下简称“中国结算”)提出申请，由中国结算向 H 股公司提供内地个人投资者名册，H 股公司按照 20%的税率代扣个人所得税。基金通过沪港通/深港通投资香港联交所上市的非 H 股取得的股息红利，由中国结算按照 20%的税率代扣个人所得税。

(4) 基金卖出股票按 0.1%的税率缴纳股票交易印花税，买入股票不征收股票交易印花税。根据财政部、国家税务总局公告 2023 年第 39 号《关于减半征收证券交易印花税的公告》，自 2023 年 8 月 28 日起，证券交易印花税实施减半征收。基金通过沪港通/深港通买卖、继承、赠与联交所上市股票，按照香港特别行政区现行税法规定缴纳印花税。

(5) 本基金的城市维护建设税、教育费附加和地方教育附加等税费按照实际缴纳增值税额的适用比例计算缴纳。

6.4.7 重要财务报表项目的说明

6.4.7.1 货币资金

单位：人民币元

项目	本期末 2025 年 6 月 30 日
活期存款	4,698,546.74
等于：本金	4,698,198.56
加：应计利息	348.18
减：坏账准备	-
定期存款	-
等于：本金	-
加：应计利息	-
减：坏账准备	-
其中：存款期限 1 个月以内	-
存款期限 1-3 个月	-
存款期限 3 个月以上	-
其他存款	-
等于：本金	-
加：应计利息	-
减：坏账准备	-
合计	4,698,546.74

6.4.7.2 交易性金融资产

单位：人民币元

项目		本期末 2025 年 6 月 30 日			
		成本	应计利息	公允价值	公允价值变动
股票		72,752,016.39	-	69,630,038.26	-3,121,978.13
贵金属投资-金交所黄金合约		-	-	-	-
债券	交易所市场	-	-	-	-
	银行间市场	-	-	-	-
	合计	-	-	-	-
资产支持证券		-	-	-	-
基金		-	-	-	-
其他		-	-	-	-
合计		72,752,016.39	-	69,630,038.26	-3,121,978.13

注：股票投资的成本、公允价值及公允价值变动均包含中国存托凭证的成本、公允价值及公允价值变动。

6.4.7.3 衍生金融资产/负债

6.4.7.3.1 衍生金融资产/负债期末余额

注：无。

6.4.7.3.2 期末基金持有的期货合约情况

注：无。

6.4.7.3.3 期末基金持有的黄金衍生品情况

注：无。

6.4.7.4 买入返售金融资产

6.4.7.4.1 各项买入返售金融资产期末余额

注：无。

6.4.7.4.2 期末买断式逆回购交易中取得的债券

注：无。

6.4.7.4.3 按预期信用损失一般模型计提减值准备的说明

无。
----

6.4.7.5 债权投资

6.4.7.5.1 债权投资情况

注：无。

6.4.7.5.2 债权投资减值准备计提情况

注：无。

6.4.7.6 其他债权投资

6.4.7.6.1 其他债权投资情况

注：无。

6.4.7.6.2 其他债权投资减值准备计提情况

注：无。

6.4.7.7 其他权益工具投资

6.4.7.7.1 其他权益工具投资情况

注：无。

6.4.7.7.2 报告期末其他权益工具投资情况

注：无。

6.4.7.8 其他资产

注：无。

6.4.7.9 其他负债

单位：人民币元

项目	本期末 2025 年 6 月 30 日
应付券商交易单元保证金	-
应付赎回费	298.29
应付证券出借违约金	-
应付交易费用	105,003.96
其中：交易所市场	105,003.96
银行间市场	-
应付利息	-
预提费用	4,463.46
合计	109,765.71

6.4.7.10 实收基金

金额单位：人民币元

鹏华科技驱动混合发起式 A

项目	本期 2025 年 1 月 1 日至 2025 年 6 月 30 日	
	基金份额（份）	账面金额
上年度末	10,064,886.00	10,064,886.00
本期申购	15,545,567.03	15,545,567.03
本期赎回（以“-”号填列）	-5,342,872.07	-5,342,872.07
基金拆分/份额折算前	-	-
基金拆分/份额折算调整	-	-
本期申购	-	-
本期赎回（以“-”号填列）	-	-

本期末	20,267,580.96	20,267,580.96
-----	---------------	---------------

鹏华科技驱动混合发起式 C

项目	本期	
	2025 年 1 月 1 日至 2025 年 6 月 30 日	
	基金份额（份）	账面金额
上年度末	70,569.70	70,569.70
本期申购	61,865,725.52	61,865,725.52
本期赎回（以“-”号填列）	-21,304,229.77	-21,304,229.77
基金拆分/份额折算前	-	-
基金拆分/份额折算调整	-	-
本期申购	-	-
本期赎回（以“-”号填列）	-	-
本期末	40,632,065.45	40,632,065.45

注：申购含红利再投、转换入份额；赎回含转换出份额。

6.4.7.11 其他综合收益

注：无。

6.4.7.12 未分配利润

单位：人民币元

鹏华科技驱动混合发起式 A

项目	已实现部分	未实现部分	未分配利润合计
上年度末	606,490.71	-141,372.71	465,118.00
加：会计政策变更	-	-	-
前期差错更正	-	-	-
其他	-	-	-
本期期初	606,490.71	-141,372.71	465,118.00
本期利润	1,355,385.87	-240,891.52	1,114,494.35
本期基金份额交易产生的变动数	2,180,702.09	739,324.22	2,920,026.31
其中：基金申购款	3,348,265.81	698,496.32	4,046,762.13
基金赎回款	-1,167,563.72	40,827.90	-1,126,735.82
本期已分配利润	-	-	-
本期末	4,142,578.67	357,059.99	4,499,638.66

鹏华科技驱动混合发起式 C

项目	已实现部分	未实现部分	未分配利润合计
上年度末	4,100.41	-988.71	3,111.70
加：会计政策变更	-	-	-
前期差错更正	-	-	-
其他	-	-	-
本期期初	4,100.41	-988.71	3,111.70
本期利润	-818,275.18	-2,739,387.38	-3,557,662.56
本期基金份额交易产	8,889,907.87	3,472,236.49	12,362,144.36

生的变动数			
其中：基金申购款	13,515,308.83	3,626,070.14	17,141,378.97
基金赎回款	-4,625,400.96	-153,833.65	-4,779,234.61
本期已分配利润	-	-	-
本期末	8,075,733.10	731,860.40	8,807,593.50

6.4.7.13 存款利息收入

单位：人民币元

项目	本期 2025 年 1 月 1 日至 2025 年 6 月 30 日
活期存款利息收入	4,397.18
定期存款利息收入	-
其他存款利息收入	-
结算备付金利息收入	487.03
其他	208.66
合计	5,092.87

注：其他包含认/申购款利息收入、结算保证金利息收入、风控金利息收入等。

6.4.7.14 股票投资收益

6.4.7.14.1 股票投资收益项目构成

单位：人民币元

项目	本期 2025年1月1日至2025年6月30日
股票投资收益——买卖股票差价收入	492,903.91
股票投资收益——赎回差价收入	-
股票投资收益——申购差价收入	-
股票投资收益——证券出借差价收入	-
合计	492,903.91

6.4.7.14.2 股票投资收益——买卖股票差价收入

单位：人民币元

项目	本期 2025 年 1 月 1 日至 2025 年 6 月 30 日
卖出股票成交总额	138,395,794.02
减：卖出股票成本总额	137,650,674.69
减：交易费用	252,215.42
买卖股票差价收入	492,903.91

6.4.7.14.3 股票投资收益——证券出借差价收入

注：无。

#### 6.4.7.15 债券投资收益

##### 6.4.7.15.1 债券投资收益项目构成

注：无。

##### 6.4.7.15.2 债券投资收益——买卖债券差价收入

注：无。

##### 6.4.7.15.3 债券投资收益——赎回差价收入

注：无。

##### 6.4.7.15.4 债券投资收益——申购差价收入

注：无。

#### 6.4.7.16 资产支持证券投资收益

##### 6.4.7.16.1 资产支持证券投资收益项目构成

注：无。

##### 6.4.7.16.2 资产支持证券投资收益——买卖资产支持证券差价收入

注：无。

##### 6.4.7.16.3 资产支持证券投资收益——赎回差价收入

注：无。

##### 6.4.7.16.4 资产支持证券投资收益——申购差价收入

注：无。

#### 6.4.7.17 贵金属投资收益

##### 6.4.7.17.1 贵金属投资收益项目构成

注：无。

##### 6.4.7.17.2 贵金属投资收益——买卖贵金属差价收入

注：无。

##### 6.4.7.17.3 贵金属投资收益——赎回差价收入

注：无。

##### 6.4.7.17.4 贵金属投资收益——申购差价收入

注：无。

#### 6.4.7.18 衍生工具收益

##### 6.4.7.18.1 衍生工具收益——买卖权证差价收入

注：无。

6.4.7.18.2 衍生工具收益——其他投资收益

注：无。

6.4.7.19 股利收益

单位：人民币元

项目	本期 2025 年 1 月 1 日至 2025 年 6 月 30 日
股票投资产生的股利收益	161,081.15
其中：证券出借权益补偿收入	-
基金投资产生的股利收益	-
合计	161,081.15

6.4.7.20 公允价值变动收益

单位：人民币元

项目名称	本期 2025 年 1 月 1 日至 2025 年 6 月 30 日
1. 交易性金融资产	-2,980,278.90
股票投资	-2,980,278.90
债券投资	-
资产支持证券投资	-
基金投资	-
贵金属投资	-
其他	-
2. 衍生工具	-
权证投资	-
3. 其他	-
减：应税金融商品公允价值变动产生的预估增值税	-
合计	-2,980,278.90

6.4.7.21 其他收入

单位：人民币元

项目	本期 2025 年 1 月 1 日至 2025 年 6 月 30 日
基金赎回费收入	140,494.51
基金转换费收入	9,766.63
合计	150,261.14

6.4.7.22 信用减值损失

注：无。

6.4.7.23 其他费用

单位：人民币元

项目	本期 2025 年 1 月 1 日至 2025 年 6 月 30 日
----	---------------------------------------

审计费用	4,463.46
信息披露费	-
证券出借违约金	-
银行汇划费用	4,541.33
证券组合费	27.29
合计	9,032.08

6.4.7.24 分部报告

无。

6.4.8 或有事项、资产负债表日后事项的说明

6.4.8.1 或有事项

无。

6.4.8.2 资产负债表日后事项

无。

6.4.9 关联方关系

6.4.9.1 本报告期存在控制关系或其他重大利害关系的关联方发生变化的情况

本报告期存在控制关系或其他重大利害关系的关联方没有发生变化。

6.4.9.2 本报告期与基金发生关联交易的各关联方

关联方名称	与本基金的关系
鹏华基金管理有限公司（“鹏华基金公司”）	基金管理人、基金注册登记机构、基金销售机构、基金发起人
中国银行股份有限公司（“中国银行”）	基金托管人、基金代销机构
国信证券股份有限公司（“国信证券”）	基金管理人的股东、基金代销机构

注：下述关联交易均在正常业务范围内按一般商业条款订立。

6.4.10 本报告期及上年度可比期间的关联方交易

本基金基金合同于 2024 年 08 月 29 日生效，截至本报告期末不满一年，无上年度可比期间数据。

6.4.10.1 通过关联方交易单元进行的交易

6.4.10.1.1 股票交易

注：无。

6.4.10.1.2 债券交易

注：无。

6.4.10.1.3 债券回购交易

注：无。

6.4.10.1.4 权证交易

注：无。

6.4.10.1.5 应支付关联方的佣金

注：无。

6.4.10.2 关联方报酬

6.4.10.2.1 基金管理费

单位：人民币元

项目	本期
	2025 年 1 月 1 日至 2025 年 6 月 30 日
当期发生的基金应支付的管理费	188,863.98
其中：应支付销售机构的客户维护费	47,443.83
应支付基金管理人的净管理费	141,420.15

注：1、支付基金管理人鹏华基金公司的管理人报酬年费率为 1.20%，逐日计提，按月支付。日管理费=前一日基金资产净值×1.20%÷当年天数。

2、根据《开放式证券投资基金销售费用管理规定》，基金管理人依据销售机构销售基金的保有量提取一定比例的客户维护费，用以向基金销售机构支付客户服务及销售活动中产生的相关费用，客户维护费从基金管理费中列支。

6.4.10.2.2 基金托管费

单位：人民币元

项目	本期
	2025 年 1 月 1 日至 2025 年 6 月 30 日
当期发生的基金应支付的托管费	31,477.27

注：支付基金托管人中国银行的托管费按前一日基金资产净值 0.20%的年费率计提，逐日累计至每月月底，按月支付。日托管费=前一日基金资产净值×0.20%/当年天数。

6.4.10.2.3 销售服务费

单位：人民币元

获得销售服务费的各关联方名称	本期		
	2025 年 1 月 1 日至 2025 年 6 月 30 日		
	当期发生的基金应支付的销售服务费		
	鹏华科技驱动混合发起式 A	鹏华科技驱动混合发起式 C	合计
国信证券	-	2,291.19	2,291.19
鹏华基金公司	-	3,619.40	3,619.40

中国银行	-	19,141.00	19,141.00
合计	-	25,051.59	25,051.59

注：鹏华科技驱动混合发起式 A 基金份额不支付销售服务费；支付基金销售机构的鹏华科技驱动混合发起式 C 基金份额的销售服务费年费率为 0.6%，逐日计提，按月支付，日销售服务费=前一日分类基金资产净值×0.6%÷当年天数。

6.4.10.3 与关联方进行银行间同业市场的债券(含回购)交易

注：无。

6.4.10.4 报告期内转融通证券出借业务发生重大关联交易事项的说明

6.4.10.4.1 与关联方通过约定申报方式进行的适用固定期限费率的证券出借业务的情况

注：无。

6.4.10.4.2 与关联方通过约定申报方式进行的适用市场化期限费率的证券出借业务的情况

注：无。

6.4.10.5 各关联方投资本基金的情况

6.4.10.5.1 报告期内基金管理人运用固有资金投资本基金的情况

份额单位：份

项目	本期 2025 年 1 月 1 日至 2025 年 6 月 30 日	
	鹏华科技驱动混合发起式 A	鹏华科技驱动混合发起式 C
基金合同生效日（2024 年 8 月 29 日）持有的基金份额	-	-
报告期初持有的基金份额	10,006,750.67	-
报告期间申购/买入总份额	-	-
报告期间因拆分变动份额	-	-
减：报告期间赎回/卖出总份额	-	-
报告期末持有的基金份额	10,006,750.67	-
报告期末持有的基金份额占基金总份额比例	49.3732%	-

注：本基金管理人投资本基金的费率标准与其他相同条件的投资者适用的费率标准相一致。

6.4.10.5.2 报告期末除基金管理人之外的其他关联方投资本基金的情况

注：本基金本报告期末及上年度末除基金管理人之外的其他关联方没有投资及持有本基金份额。

6.4.10.6 由关联方保管的银行存款余额及当期产生的利息收入

单位：人民币元

关联方名称	本期	
	2025 年 1 月 1 日至 2025 年 6 月 30 日	
	期末余额	当期利息收入
中国银行	4,698,546.74	4,397.18

6.4.10.7 本基金在承销期内参与关联方承销证券的情况

注：本基金在本报告期末在承销期内参与关联方承销证券。本基金在上年度可比期间未成立。

6.4.10.8 其他关联交易事项的说明

无。

6.4.11 利润分配情况

注：无。

6.4.12 期末（2025 年 6 月 30 日）本基金持有的流通受限证券

6.4.12.1 因认购新发/增发证券而于期末持有的流通受限证券

注：无。

6.4.12.2 期末持有的暂时停牌等流通受限股票

注：无。

6.4.12.3 期末债券正回购交易中作为抵押的债券

6.4.12.3.1 银行间市场债券正回购

无。

6.4.12.3.2 交易所市场债券正回购

无。

6.4.12.4 期末参与转融通证券出借业务的证券

注：无。

6.4.13 金融工具风险及管理

6.4.13.1 风险管理政策和组织架构

本基金为混合型基金。本基金的投资范围为具有良好流动性的金融工具，包括境内依法发行或上市交易的股票（包含主板、创业板及其他中国证监会允许基金投资的股票）、存托凭证、港股通标的股票、债券（含国债、金融债、企业债、公司债、央行票据、政府支持机构债、地方政府债、中期票据、短期融资券、超短期融资券、次级债、可转换债券、可交换债券及其他中国证监会允许基金投资的债券）、债券回购、银行存款（包括协议存款、定期存款等）、货币市场工具、同业存单、资产支持证券、股指期货以及法律法规或中国证监会允许基金投资的其他金融工具（但

须符合中国证监会相关规定)。本基金可根据相关法律法规和基金合同的约定,参与融资业务。如法律法规或监管机构以后允许基金投资其他品种,基金管理人在履行适当程序后,可以将其纳入投资范围。本基金在日常经营活动中面临的与这些金融工具相关的风险主要包括信用风险、流动性风险及市场风险。本基金的基金管理人从事风险管理的主要目标是争取将以上风险控制在限定的范围之内,使本基金在风险和收益之间取得最佳的平衡以实现“风险和收益相匹配”的风险收益目标。

本基金的基金管理人致力于全面内部控制体系的建设,建立了从董事会层面到各业务部门的风险管理组织架构。本基金的基金管理人在董事会下设风险控制和合规审计委员会,主要负责制定基金管理人风险控制战略和控制政策、协调突发重大风险等事项;督察长负责对基金管理人各业务环节合法合规运作进行监督检查,组织、指导基金管理人内部监察稽核工作,并可向董事会和中国证监会直接报告;在公司内部设立独立的监察稽核部,专职负责对基金管理人各部门、各业务的风险控制情况进行督促和检查,并适时提出整改建议。

本基金的基金管理人对于金融工具的风险管理方法主要是通过定性分析和定量分析的方法去估测各种风险产生的可能损失。从定性分析的角度出发,判断风险损失的严重程度和出现同类风险损失的频度。而从定量分析的角度出发,根据本基金的投资目标,结合基金资产所运用金融工具特征通过特定的风险量化指标、模型,日常的量化报告,确定风险损失的限度和相应置信程度,及时可靠地对各种风险进行监督、检查和评估,并通过相应决策,将风险控制在可承受的范围内。

#### 6.4.13.2 信用风险

信用风险是指基金在交易过程中因交易对手未履行合约责任,或者基金所投资证券的发行人出现违约、拒绝支付到期本息等情况,导致基金资产损失和收益变化的风险。

本基金的基金管理人在交易前对交易对手的资信状况进行了充分的评估。本基金的银行存款存放在本基金的托管行中国银行股份有限公司及其他具有基金托管资格的银行,与该银行存款相关的信用风险不重大。

本基金在交易所进行的交易均以中国证券登记结算有限责任公司为交易对手完成证券交收和款项清算,违约风险可能性很小;在银行间同业市场进行交易前均对交易对手进行信用评估并对证券交割方式进行限制以控制相应的信用风险。

本基金的基金管理人建立了信用风险管理流程,通过对投资品种信用等级评估来控制证券发行人的信用风险,且通过分散化投资以分散信用风险。

于 2025 年 06 月 30 日,本基金未持有信用类债券(2024 年 12 月 31 日:未持有)。

**6.4.13.2.1 按短期信用评级列示的债券投资**

注：无。

**6.4.13.2.2 按短期信用评级列示的资产支持证券投资**

注：无。

**6.4.13.2.3 按短期信用评级列示的同业存单投资**

注：无。

**6.4.13.2.4 按长期信用评级列示的债券投资**

注：无。

**6.4.13.2.5 按长期信用评级列示的资产支持证券投资**

注：无。

**6.4.13.2.6 按长期信用评级列示的同业存单投资**

注：无。

**6.4.13.3 流动性风险**

流动性风险是指基金在履行与金融负债有关的义务时遇到资金短缺的风险。本基金的流动性风险一方面来自于基金份额持有人可随时或于约定开放日要求赎回其持有的基金份额，另一方面来自于投资品种所处的交易市场不活跃而带来的变现困难或因投资集中而无法在市场出现剧烈波动的情况下以合理的价格变现。

针对兑付赎回资金的流动性风险，本基金的基金管理人每日对本基金的申购赎回情况进行严密监控并预测流动性需求，保持基金投资组合中的可用现金头寸与之相匹配。本基金的基金管理人在基金合同中设计了巨额赎回条款，约定在非常情况下赎回申请的处理方式，控制因开放申购赎回模式带来的流动性风险，有效保障基金持有人利益。

针对投资品种变现的流动性风险，本基金的基金管理人通过独立的风险管理职能部门设定流动性比例要求，对流动性指标进行持续的监测和分析，包括组合持仓集中度指标、组合在短时间内变现能力的综合指标、组合中变现能力较差的投资品种比例以及流通受限制的投资品种比例等。本基金所持大部分证券在证券交易所上市，其余亦可在银行间同业市场交易，因此除附注中列示的部分基金资产流通暂时受限制不能自由转让的情况外，其余金融资产均能以合理价格适时变现。此外，本基金可通过卖出回购金融资产方式借入短期资金应对流动性需求，其上限一般不超过基金持有的债券投资的公允价值。

于 2025 年 06 月 30 日，本基金所持有的全部金融负债的合约约定到期日均为一个月以内且不计息，可赎回基金份额净值（净资产）无固定到期日且不计息，因此账面余额即为未折现的合约到

期现金流量。

#### 6.4.13.3.1 金融资产和金融负债的到期期限分析

注：无。

#### 6.4.13.3.2 报告期内本基金组合资产的流动性风险分析

本基金的基金管理人在基金运作过程中严格按照《公开募集证券投资基金运作管理办法》及《公开募集开放式证券投资基金流动性风险管理规定》（自 2017 年 10 月 1 日起施行）等法规的要求对本基金组合资产的流动性风险进行管理，通过独立的风险管理部门对本基金的组合持仓集中度指标、流通受限制的投资品种比例以及组合在短期内变现能力的综合指标等流动性指标进行持续的监测和分析。

本基金投资于一家公司发行的证券市值不超过基金资产净值的 10%，且本基金与由本基金的基金管理人管理的其他基金共同持有一家公司的证券不得超过该证券的 10%。本基金与由本基金的基金管理人管理的其他开放式基金共同持有一家上市公司发行的可流通股票不得超过该上市公司可流通股票的 15%，本基金与由本基金的基金管理人管理的全部投资组合持有一家上市公司发行的可流通股票，不得超过该上市公司可流通股票的 30%（完全按照有关指数构成比例进行证券投资的开放式基金及中国证监会认定的特殊投资组合不受该比例限制）。

本基金所持部分证券在证券交易所上市，其余亦可在银行间同业市场交易，部分基金资产流通暂时受限制不能自由转让的情况参见附注“期末本基金持有的流通受限证券”。此外，本基金可通过卖出回购金融资产方式借入短期资金应对流动性需求，其上限一般不超过基金持有的债券投资的公允价值。本基金主动投资于流动性受限资产的市值合计不得超过基金资产净值的 15%。

本基金的基金管理人每日对基金组合资产中 7 个工作日可变现资产的可变现价值进行审慎评估与测算，确保每日确认的净赎回申请不得超过 7 个工作日可变现资产的可变现价值。

同时，本基金的基金管理人通过合理分散逆回购交易的到期日与交易对手的集中度；按照穿透原则对交易对手的财务状况、偿付能力及杠杆水平等进行必要的尽职调查与严格的准入管理，以及对不同的交易对手实施交易额度管理并进行动态调整等措施严格管理本基金从事逆回购交易的流动性风险和交易对手风险。此外，本基金的基金管理人建立了逆回购交易质押品管理制度：根据质押品的资质确定质押率水平；持续监测质押品的风险状况与价值变动以确保质押品按公允价值计算足额；并在与私募类证券资管产品及中国证监会认定的其他主体为交易对手开展逆回购交易时，可接受质押品的资质要求与基金合同约定的投资范围保持一致。

综合上述各项流动性指标的监测结果及流动性风险管理措施的实施，本基金在本报告期内流动性情况良好。

6.4.13.4 市场风险

市场风险是指基金所持金融工具的公允价值或未来现金流量因所处市场各类价格因素的变动而发生波动的风险，包括利率风险、外汇风险和其他价格风险。

6.4.13.4.1 利率风险

利率风险是指金融工具的公允价值或未来现金流量受市场利率变动而发生波动的风险。利率敏感性金融工具均面临由于市场利率上升而导致公允价值下降的风险，其中浮动利率类金融工具还面临每个付息期间结束根据市场利率重新定价时对于未来现金流影响的风险。

本基金持有的利率敏感性资产为银行存款、结算备付金，其余大部分金融资产和金融负债不计息，因此本基金的收入及经营活动的现金流量在很大程度上独立于市场利率变化。本基金的基金管理人定期对本基金面临的利率敏感性缺口进行监控。

6.4.13.4.1.1 利率风险敞口

单位：人民币元

本期末 2025 年 6 月 30 日	1 年以内	1-5 年	5 年以上	不计息	合计
资产					
货币资金	4,698,546.74	-	-	-	4,698,546.74
结算备付金	691,575.63	-	-	-	691,575.63
存出保证金	42,817.01	-	-	-	42,817.01
交易性金融资产	-	-	-	69,630,038.26	69,630,038.26
应收申购款	-	-	-	275,355.06	275,355.06
应收清算款	-	-	-	2,204,163.74	2,204,163.74
资产总计	5,432,939.38	-	-	72,109,557.06	77,542,496.44
负债					
应付赎回款	-	-	-	769,264.29	769,264.29
应付管理人报酬	-	-	-	68,973.37	68,973.37
应付托管费	-	-	-	11,495.54	11,495.54
应付清算款	-	-	-	2,353,760.41	2,353,760.41
应付销售服务费	-	-	-	22,358.55	22,358.55
其他负债	-	-	-	109,765.71	109,765.71
负债总计	-	-	-	3,335,617.87	3,335,617.87
利率敏感度缺口	5,432,939.38	-	-	68,773,939.19	74,206,878.57
上年度末 2024 年 12 月 31 日	1 年以内	1-5 年	5 年以上	不计息	合计
资产					
货币资金	1,456,180.78	-	-	-	1,456,180.78
结算备付金	196,889.41	-	-	-	196,889.41
存出保证金	6,670.38	-	-	-	6,670.38
交易性金融资产	-	-	-	8,878,966.24	8,878,966.24
应收清算款	-	-	-	539,781.91	539,781.91

资产总计	1,659,740.57	-	-	9,418,748.15	11,078,488.72
负债					
应付赎回款	-	-	-	10.79	10.79
应付管理人报酬	-	-	-	10,900.19	10,900.19
应付托管费	-	-	-	1,816.67	1,816.67
应付清算款	-	-	-	421,275.30	421,275.30
应付销售服务费	-	-	-	20.40	20.40
其他负债	-	-	-	40,779.97	40,779.97
负债总计	-	-	-	474,803.32	474,803.32
利率敏感度缺口	1,659,740.57	-	-	8,943,944.83	10,603,685.40

注：表中所示为本基金资产及负债的账面价值，并按照合约规定的利率重新定价日或到期日孰早者予以分类。

6.4.13.4.1.2 利率风险的敏感性分析

注：于 2025 年 06 月 30 日，本基金持有的交易性债券投资和资产支持证券公允价值占基金资产净值的比例为 0.00%，因此当利率发生合理、可能的变动时，对于本基金资产净值无重大影响。

6.4.13.4.2 外汇风险

外汇风险是指金融工具的公允价值或未来现金流量因外汇汇率变动而发生波动的风险。本基金持有以非记账本位币人民币计价的资产和负债，因此存在相应的外汇风险。本基金的基金管理人每日对本基金的外汇风险进行监控。

6.4.13.4.2.1 外汇风险敞口

单位：人民币元

项目	本期末 2025 年 6 月 30 日			
	美元 折合人民币 元	港币 折合人民币元	其他币种 折合人民币元	合计
以外币计价的资产				
交易性金融资产	-	261,896.89	-	261,896.89
资产合计	-	261,896.89	-	261,896.89
以外币计价的负债				
负债合计	-	-	-	-
资产负债表外 外汇风险敞口净额	-	261,896.89	-	261,896.89
项目	上年度末			

	2024 年 12 月 31 日			
	美元 折合人民币 元	港币 折合人民币元	其他币种 折合人民币元	合计
以外币计价的 资产				
交易性金融资 产	-	684,528.76	-	684,528.76
资产合计	-	684,528.76	-	684,528.76
以外币计价的 负债				
负债合计	-	-	-	-
资产负债表外 汇风险敞口净 额	-	684,528.76	-	684,528.76

6.4.13.4.2.2 外汇风险的敏感性分析

假设	除汇率以外的其他市场变量保持不变。		
分析	相关风险变量的变 动	对资产负债表日基金资产净值的 影响金额（单位：人民币元）	
		本期末（2025 年 6 月 30 日）	上年度末（2024 年 12 月 31 日）
	所有外币相对人民 币升值 5%	13,094.84	34,226.44
	所有外币相对人民 币贬值 5%	-13,094.84	-34,226.44

注：无。

6.4.13.4.3 其他价格风险

其他价格风险是指基金所持金融工具的公允价值或未来现金流量因除市场利率和外汇汇率以外的市场价格因素变动而发生波动的风险。本基金主要投资于证券交易所上市或银行间同业市场交易的证券投资品种，所面临的其他价格风险来源于单个证券发行主体自身经营情况或特殊事项的影响，也可能来源于证券市场整体波动的影响。

本基金的基金管理人在构建和管理投资组合的过程中，采用“自上而下”的策略，通过对宏观经济情况及政策的分析，结合证券市场运行情况，做出资产配置及组合构建的决定；通过对单个证券的定性分析及定量分析，选择符合基金合同约定范围的投资品种进行投资。本基金的基金管理人定期结合宏观及微观环境的变化，对投资策略、资产配置、投资组合进行修正，来主动应对可

能发生的市场价格风险。

本基金通过投资组合的分散化降低其他价格风险。基金的投资组合比例为：股票资产及存托凭证占基金资产的比例为 60%-95%（其中，投资于港股通标的股票占股票资产的比例不超过 50%），其中投资于本基金界定的科技主题相关股票占非现金基金资产的比例不低于 80%；每个交易日日终在扣除股指期货合约需缴纳的交易保证金后，基金保留的现金以及投资于到期日在一年以内的政府债券的比例合计不低于基金资产净值的 5%，其中现金不包括结算备付金、存出保证金、应收申购款等。

如果法律法规对该比例要求有变更的，本基金在履行适当程序后以变更后的比例为准，本基金的投资比例会做相应调整。此外，本基金的基金管理人每日对本基金所持有的证券价格实施监控，定期运用多种定量方法对基金进行风险度量，包括 VaR（Value at Risk）指标等来测试本基金面临的潜在价格风险，及时可靠地对风险进行跟踪和控制。

6. 4. 13. 4. 3. 1 其他价格风险敞口

金额单位：人民币元

项目	本期末 2025 年 6 月 30 日		上年度末 2024年12月31日	
	公允价值	占基金资产净值 比例（%）	公允价值	占基金资产净值 比例（%）
交易性金融资产—股票投资	69,630,038.26	93.83	8,878,966.24	83.73
交易性金融资产—基金投资	—	—	—	—
交易性金融资产—债券投资	—	—	—	—
交易性金融资产—贵金属投资	—	—	—	—
衍生金融资产—权证投资	—	—	—	—
其他	—	—	—	—
合计	69,630,038.26	93.83	8,878,966.24	83.73

注：债券投资为可转债、可交换债券投资。

6. 4. 13. 4. 3. 2 其他价格风险的敏感性分析

假设	除业绩比较基准外的其他市场变量保持不变。		
分析	相关风险变量的变动	对资产负债表日基金资产净值的影响金额（单位：人民币元）	
		本期末（2025 年 6 月 30 日）	上年度末（2024 年 12 月

			31 日 )
	比较基准上涨 5%资产净值变动	2,167,582.92	-
	比较基准下降 5%资产净值变动	-2,167,582.92	-

注：于 2024 年 12 月 31 日，由于本基金运行期间不足一年，尚不存在足够的经验数据，因此，无法对本基金资产净值对于市场价格风险的敏感性作定量分析。

6.4.13.4.4 采用风险价值法管理风险

无。

6.4.14 公允价值

6.4.14.1 金融工具公允价值计量的方法

公允价值计量结果所属的层次，由对公允价值计量整体而言具有重要意义的输入值所属的最低层次决定：  第一层次：相同资产或负债在活跃市场上未经调整的报价。  第二层次：除第一层次输入值外相关资产或负债直接或间接可观察的输入值。  第三层次：相关资产或负债的不可观察输入值。
---

6.4.14.2 持续的以公允价值计量的金融工具

6.4.14.2.1 各层次金融工具的公允价值

单位：人民币元

公允价值计量结果所属的层次	本期末 2025 年 6 月 30 日
第一层次	69,630,038.26
第二层次	-
第三层次	-
合计	69,630,038.26

6.4.14.2.2 公允价值所属层次间的重大变动

本基金以导致各层次之间转换的事项发生日为确认各层次之间转换的时点。  对于证券交易所上市的股票和债券，若出现重大事项停牌、交易不活跃(包括涨跌停时的交易不活跃)、或属于非公开发行等情况，本基金不会于停牌日至交易恢复活跃日期间、交易
---

不活跃期间及限售期间将相关股票和债券的公允价值列入第一层次；并根据估值调整中采用的不可观察输入值对于公允价值的影响程度，确定相关股票、债券和基金的公允价值应属第二层次还是第三层次。

6.4.14.3 非持续的以公允价值计量的金融工具的说明

无。

6.4.14.4 不以公允价值计量的金融工具的相关说明

不以公允价值计量的金融资产和负债主要包括应收款项和其他金融负债，其账面价值与公允价值相差很小。

6.4.15 有助于理解和分析会计报表需要说明的其他事项

无。

§ 7 投资组合报告

7.1 期末基金资产组合情况

金额单位：人民币元

序号	项目	金额	占基金总资产的比例 (%)
1	权益投资	69,630,038.26	89.80
	其中：股票	69,630,038.26	89.80
2	基金投资	-	-
3	固定收益投资	-	-
	其中：债券	-	-
	资产支持证券	-	-
4	贵金属投资	-	-
5	金融衍生品投资	-	-
6	买入返售金融资产	-	-
	其中：买断式回购的买入返售金融资产	-	-
7	银行存款和结算备付金合计	5,390,122.37	6.95
8	其他各项资产	2,522,335.81	3.25
9	合计	77,542,496.44	100.00

注：本基金通过港股通交易机制投资的港股公允价值为 261,896.89 元，占净值比 0.35%。

7.2 报告期末按行业分类的股票投资组合

7.2.1 报告期末按行业分类的境内股票投资组合

金额单位：人民币元

代码	行业类别	公允价值（元）	占基金资产净值比例 (%)
----	------	---------	------------------

A	农、林、牧、渔业	-	-
B	采矿业	-	-
C	制造业	65,646,062.84	88.46
D	电力、热力、燃气及水生产和供应业	-	-
E	建筑业	-	-
F	批发和零售业	-	-
G	交通运输、仓储和邮政业	-	-
H	住宿和餐饮业	-	-
I	信息传输、软件和信息技术服务业	2,631,659.53	3.55
J	金融业	-	-
K	房地产业	-	-
L	租赁和商务服务业	-	-
M	科学研究和技术服务业	1,090,419.00	1.47
N	水利、环境和公共设施管理业	-	-
O	居民服务、修理和其他服务业	-	-
P	教育	-	-
Q	卫生和社会工作	-	-
R	文化、体育和娱乐业	-	-
S	综合	-	-
	合计	69,368,141.37	93.48

7.2.2 报告期末按行业分类的港股通投资股票投资组合

行业类别	公允价值（人民币）	占基金资产净值比例（%）
能源	-	-
原材料	-	-
工业	-	-
非日常生活消费品	-	-
日常消费品	-	-
医疗保健	-	-
金融	-	-
信息技术	261,896.89	0.35
通信服务	-	-
公用事业	-	-
房地产	-	-
合计	261,896.89	0.35

注：以上分类采用国际通用行业分类标准。

7.3 期末按公允价值占基金资产净值比例大小排序的所有股票投资明细

金额单位：人民币元

序号	股票代码	股票名称	数量（股）	公允价值（元）	占基金资产净值比例（%）
----	------	------	-------	---------	--------------

1	603809	豪能股份	458,100	7,008,930.00	9.45
2	300652	雷迪克	110,240	6,492,033.60	8.75
3	688320	禾川科技	125,424	5,931,300.96	7.99
4	300952	恒辉安防	123,500	3,517,280.00	4.74
5	300946	恒而达	68,770	3,236,316.20	4.36
6	300680	隆盛科技	84,800	3,214,768.00	4.33
7	603855	华荣股份	141,800	3,138,034.00	4.23
8	002048	宁波华翔	163,100	3,002,671.00	4.05
9	300695	兆丰股份	30,810	2,402,871.90	3.24
10	688557	兰剑智能	67,898	2,032,187.14	2.74
11	688648	中邮科技	42,550	2,007,083.50	2.70
12	603901	永创智能	181,700	1,915,118.00	2.58
13	603319	美湖股份	53,700	1,902,054.00	2.56
14	603990	麦迪科技	115,000	1,868,750.00	2.52
15	688722	同益中	86,978	1,850,022.06	2.49
16	002915	中欣氟材	92,800	1,659,264.00	2.24
17	301196	唯科科技	22,300	1,509,041.00	2.03
18	300382	斯莱克	98,500	1,498,185.00	2.02
19	688360	德马科技	79,109	1,467,471.95	1.98
20	301000	肇民科技	28,300	1,348,212.00	1.82
21	603667	五洲新春	36,400	1,219,764.00	1.64
22	603009	北特科技	27,100	1,130,070.00	1.52
23	002965	祥鑫科技	27,950	1,096,199.00	1.48
24	300938	信测标准	51,900	1,090,419.00	1.47
25	300258	精锻科技	66,600	920,412.00	1.24
26	300984	金沃股份	12,900	738,525.00	1.00
27	300953	震裕科技	7,000	709,450.00	0.96
28	301187	欧圣电气	24,220	668,472.00	0.90
29	301160	翔楼新材	8,300	664,664.00	0.90
30	002990	盛视科技	22,659	664,135.29	0.89
31	301210	金杨股份	15,600	648,024.00	0.87
32	002765	蓝黛科技	31,700	424,463.00	0.57
33	603194	中力股份	8,700	394,893.00	0.53
34	688071	华依科技	7,913	288,428.85	0.39
35	301550	斯菱股份	3,200	285,728.00	0.39
36	688160	步科股份	3,227	276,553.90	0.37
37	603286	日盈电子	8,900	265,042.00	0.36
38	688577	浙海德曼	3,573	167,537.97	0.23
39	002860	星帅尔	9,700	129,398.00	0.17
40	00981	中芯国际	2,941	119,887.41	0.16
41	02498	速腾聚创	3,500	102,936.36	0.14
42	600592	龙溪股份	3,200	77,280.00	0.10
43	301600	慧翰股份	745	72,980.20	0.10

44	603915	国茂股份	4,100	59,614.00	0.08
45	688158	优刻得-W	2,452	55,464.24	0.07
46	688182	灿勤科技	1,745	48,092.20	0.06
47	300819	聚杰微纤	2,000	47,160.00	0.06
48	301325	曼恩斯特	700	43,610.00	0.06
49	000938	紫光股份	1,700	40,783.00	0.05
50	300007	汉威科技	1,000	40,600.00	0.05
51	06869	长飞光纤光缆	2,000	38,849.07	0.05
52	603986	兆易创新	300	37,959.00	0.05
53	603922	金鸿顺	1,100	20,262.00	0.03
54	688793	倍轻松	429	14,281.41	0.02
55	002851	麦格米特	200	10,028.00	0.01
56	300853	申昊科技	300	7,140.00	0.01
57	600933	爱柯迪	400	6,404.00	0.01
58	300634	彩讯股份	100	2,710.00	0.00
59	03896	金山云	37	224.05	0.00

7.4 报告期内股票投资组合的重大变动

7.4.1 累计买入金额超出期初基金资产净值 2%或前 20 名的股票明细

金额单位：人民币元

序号	股票代码	股票名称	本期累计买入金额	占期初基金资产净值比例(%)
1	300652	雷迪克	8,188,921.20	77.23
2	688320	禾川科技	7,410,163.70	69.88
3	603809	豪能股份	7,398,485.13	69.77
4	300680	隆盛科技	6,624,686.00	62.48
5	300382	斯莱克	6,308,716.00	59.50
6	603119	浙江荣泰	5,833,136.00	55.01
7	688648	中邮科技	5,515,284.40	52.01
8	688722	同益中	4,954,118.62	46.72
9	603319	美湖股份	4,498,888.00	42.43
10	603667	五洲新春	4,367,521.60	41.19
11	600592	龙溪股份	4,357,346.00	41.09
12	603009	北特科技	4,235,118.00	39.94
13	301160	翔楼新材	4,174,030.60	39.36
14	688557	兰剑智能	4,134,840.84	38.99
15	688003	天准科技	3,976,744.98	37.50
16	300952	恒辉安防	3,775,796.00	35.61
17	300946	恒而达	3,764,529.00	35.50
18	301413	安培龙	3,624,043.00	34.18
19	301000	肇民科技	3,330,881.96	31.41
20	300953	震裕科技	3,263,210.85	30.77
21	603855	华荣股份	3,199,787.00	30.18
22	688678	福立旺	3,166,384.84	29.86

23	688793	倍轻松	3,073,549.20	28.99
24	002965	祥鑫科技	3,060,407.00	28.86
25	300984	金沃股份	2,934,714.00	27.68
26	002048	宁波华翔	2,760,383.00	26.03
27	300938	信测标准	2,562,871.20	24.17
28	002527	新时达	2,424,589.00	22.87
29	300695	兆丰股份	2,251,842.70	21.24
30	300100	双林股份	2,180,785.00	20.57
31	688360	德马科技	2,106,554.30	19.87
32	603901	永创智能	2,078,504.00	19.60
33	002915	中欣氟材	1,949,768.60	18.39
34	603990	麦迪科技	1,779,031.00	16.78
35	688071	华依科技	1,701,138.50	16.04
36	300809	华辰装备	1,700,297.00	16.03
37	688017	绿的谐波	1,571,922.56	14.82
38	301196	唯科科技	1,527,673.00	14.41
39	300007	汉威科技	1,481,540.00	13.97
40	603194	中力股份	1,475,380.00	13.91
41	002765	蓝黛科技	1,472,259.00	13.88
42	301013	利和兴	1,464,023.00	13.81
43	000967	盈峰环境	1,454,340.00	13.72
44	688166	博瑞医药	1,428,014.75	13.47
45	301187	欧圣电气	1,413,689.20	13.33
46	002896	中大力德	1,405,903.00	13.26
47	603286	日盈电子	1,363,007.00	12.85
48	301261	恒工精密	1,328,181.00	12.53
49	605018	长华集团	1,307,592.00	12.33
50	688332	中科蓝讯	1,261,003.87	11.89
51	688068	热景生物	1,201,296.27	11.33
52	002520	日发精机	1,162,223.00	10.96
53	603236	移远通信	1,076,242.00	10.15
54	002384	东山精密	1,058,975.00	9.99
55	002990	盛视科技	1,055,782.00	9.96
56	300548	长芯博创	1,051,137.00	9.91
57	300258	精锻科技	1,047,176.00	9.88
58	002779	中坚科技	973,886.00	9.18
59	603166	福达股份	963,848.00	9.09
60	09880	优必选	866,930.55	8.18
61	688800	瑞可达	849,576.90	8.01
62	002315	焦点科技	784,675.00	7.40
63	301210	金杨股份	776,625.00	7.32
64	688395	正弦电气	719,256.01	6.78
65	301596	瑞迪智驱	718,820.00	6.78

66	002294	信立泰	700,087.00	6.60
67	605488	福莱新材	689,593.00	6.50
68	000977	浪潮信息	684,728.00	6.46
69	603109	神驰机电	683,363.00	6.44
70	01530	三生制药	681,155.58	6.42
71	00512	远大医药	673,378.07	6.35
72	002979	雷赛智能	663,960.00	6.26
73	603516	淳中科技	580,900.00	5.48
74	301550	斯菱股份	578,997.60	5.46
75	02432	越疆	575,331.18	5.43
76	02556	迈富时	551,568.23	5.20
77	605166	聚合顺	544,018.00	5.13
78	688259	创耀科技	534,818.46	5.04
79	688256	寒武纪-U	510,496.82	4.81
80	001282	三联锻造	508,465.00	4.80
81	603986	兆易创新	463,605.00	4.37
82	300638	广和通	459,019.00	4.33
83	688160	步科股份	452,883.23	4.27
84	002202	金风科技	446,757.00	4.21
85	603583	捷昌驱动	444,034.00	4.19
86	003021	兆威机电	440,002.00	4.15
87	002436	兴森科技	406,857.00	3.84
88	301368	丰立智能	377,333.00	3.56
89	301600	慧翰股份	376,401.00	3.55
90	300353	东土科技	364,328.00	3.44
91	688577	浙海德曼	360,817.20	3.40
92	03896	金山云	360,714.21	3.40
93	300017	网宿科技	359,629.00	3.39
94	688608	恒玄科技	323,857.07	3.05
95	688135	利扬芯片	308,309.70	2.91
96	688629	华丰科技	307,285.24	2.90
97	000681	视觉中国	305,254.00	2.88
98	300622	博士眼镜	301,862.00	2.85
99	688008	澜起科技	297,733.50	2.81
100	600686	金龙汽车	294,629.00	2.78
101	300432	富临精工	293,120.00	2.76
102	300204	舒泰神	289,494.00	2.73
103	300918	南山智尚	279,574.00	2.64
104	688246	嘉和美康	273,200.82	2.58
105	300502	新易盛	264,744.00	2.50
106	301255	通力科技	262,240.00	2.47
107	688111	金山办公	261,606.64	2.47
108	301439	泓淋电力	255,381.00	2.41

109	300611	美力科技	238,588.00	2.25
110	688099	晶晨股份	232,671.50	2.19
111	600584	长电科技	224,663.00	2.12
112	603278	大业股份	224,618.00	2.12
113	002475	立讯精密	222,915.00	2.10
114	688288	鸿泉物联	220,140.63	2.08
115	002101	广东鸿图	219,733.00	2.07
116	300115	长盈精密	215,793.00	2.04
117	603275	众辰科技	212,486.00	2.00

注：买入金额按买入成交金额（成交单价乘以成交数量）填列，不考虑相关交易费用。

#### 7.4.2 累计卖出金额超出期初基金资产净值 2%或前 20 名的股票明细

金额单位：人民币元

序号	股票代码	股票名称	本期累计卖出金额	占期初基金资产净值比例(%)
1	603119	浙江荣泰	5,241,479.50	49.43
2	300382	斯莱克	4,956,656.85	46.74
3	688648	中邮科技	4,821,863.21	45.47
4	600592	龙溪股份	4,119,464.00	38.85
5	688003	天准科技	3,890,859.72	36.69
6	301413	安培龙	3,534,473.00	33.33
7	301160	翔楼新材	3,397,466.00	32.04
8	603667	五洲新春	3,092,713.00	29.17
9	688678	福立旺	2,947,222.98	27.79
10	603009	北特科技	2,855,550.00	26.93
11	300680	隆盛科技	2,804,264.00	26.45
12	688793	倍轻松	2,798,047.22	26.39
13	300953	震裕科技	2,694,722.00	25.41
14	300100	双林股份	2,677,334.20	25.25
15	603319	美湖股份	2,677,271.00	25.25
16	688722	同益中	2,517,138.94	23.74
17	002527	新时达	2,237,234.00	21.10
18	300652	雷迪克	2,157,946.40	20.35
19	300984	金沃股份	2,156,811.00	20.34
20	688557	兰剑智能	1,835,194.77	17.31
21	300809	华辰装备	1,811,622.00	17.08
22	688320	禾川科技	1,700,853.33	16.04
23	002965	祥鑫科技	1,691,479.00	15.95
24	301000	肇民科技	1,668,519.00	15.74
25	301261	恒工精密	1,644,575.00	15.51
26	300548	长芯博创	1,544,038.00	14.56
27	688017	绿的谐波	1,537,837.17	14.50
28	688068	热景生物	1,533,444.13	14.46
29	002896	中大力德	1,504,980.00	14.19

30	300007	汉威科技	1,492,673.00	14.08
31	300938	信测标准	1,466,815.60	13.83
32	688166	博瑞医药	1,419,328.39	13.39
33	688332	中科蓝讯	1,386,466.26	13.08
34	605018	长华集团	1,373,037.00	12.95
35	301013	利和兴	1,348,038.50	12.71
36	000967	盈峰环境	1,340,053.00	12.64
37	002384	东山精密	1,322,017.00	12.47
38	688071	华依科技	1,270,251.02	11.98
39	603516	淳中科技	1,179,955.20	11.13
40	603236	移远通信	1,161,451.00	10.95
41	603166	福达股份	1,133,958.00	10.69
42	002520	日发精机	1,117,278.00	10.54
43	603286	日盈电子	1,110,779.00	10.48
44	603986	兆易创新	1,108,419.00	10.45
45	002765	蓝黛科技	1,089,446.00	10.27
46	603194	中力股份	1,034,462.00	9.76
47	002779	中坚科技	996,074.00	9.39
48	002315	焦点科技	942,872.00	8.89
49	000977	浪潮信息	930,144.95	8.77
50	03896	金山云	908,187.93	8.56
51	09880	优必选	789,520.56	7.45
52	605488	福莱新材	765,995.00	7.22
53	688360	德马科技	738,450.58	6.96
54	688395	正弦电气	736,138.74	6.94
55	301187	欧圣电气	727,083.00	6.86
56	002294	信立泰	722,390.00	6.81
57	01530	三生制药	719,988.89	6.79
58	688800	瑞可达	718,689.29	6.78
59	301596	瑞迪智驱	714,123.00	6.73
60	002979	雷赛智能	709,037.00	6.69
61	00512	远大医药	672,270.39	6.34
62	603109	神驰机电	600,224.00	5.66
63	300432	富临精工	594,066.00	5.60
64	02432	越疆	593,208.05	5.59
65	605166	聚合顺	579,689.00	5.47
66	688259	创耀科技	561,542.17	5.30
67	001282	三联锻造	543,046.00	5.12
68	003021	兆威机电	506,530.00	4.78
69	688256	寒武纪-U	485,377.48	4.58
70	02556	迈富时	474,213.44	4.47
71	688608	恒玄科技	456,168.10	4.30
72	002241	歌尔股份	444,903.00	4.20

73	603278	大业股份	443,138.00	4.18
74	603583	捷昌驱动	439,820.00	4.15
75	301368	丰立智能	436,078.00	4.11
76	002202	金风科技	426,760.00	4.02
77	300638	广和通	420,143.00	3.96
78	002600	领益智造	416,446.00	3.93
79	301550	斯菱股份	399,890.00	3.77
80	300757	罗博特科	391,505.00	3.69
81	002436	兴森科技	387,488.00	3.65
82	00981	中芯国际	381,340.43	3.60
83	002130	沃尔核材	376,464.00	3.55
84	300353	东土科技	364,702.00	3.44
85	300017	网宿科技	355,651.00	3.35
86	300622	博士眼镜	351,339.00	3.31
87	688041	海光信息	340,136.21	3.21
88	688629	华丰科技	336,237.20	3.17
89	002990	盛视科技	335,244.00	3.16
90	688498	源杰科技	331,966.88	3.13
91	300918	南山智尚	323,037.00	3.05
92	300502	新易盛	317,400.00	2.99
93	300204	舒泰神	316,933.00	2.99
94	600584	长电科技	315,685.00	2.98
95	300611	美力科技	293,405.00	2.77
96	688008	澜起科技	292,146.28	2.76
97	688028	沃尔德	271,761.31	2.56
98	301600	慧翰股份	271,448.00	2.56
99	688135	利扬芯片	261,388.26	2.47
100	688111	金山办公	254,993.64	2.40
101	600686	金龙汽车	253,223.00	2.39
102	301255	通力科技	251,072.00	2.37
103	000681	视觉中国	240,466.00	2.27
104	300115	长盈精密	235,035.00	2.22
105	300476	胜宏科技	233,398.00	2.20
106	688288	鸿泉物联	230,032.65	2.17
107	688246	嘉和美康	229,528.77	2.16
108	002475	立讯精密	224,460.00	2.12
109	688577	浙海德曼	218,008.86	2.06
110	301439	泓淋电力	214,885.00	2.03

注：卖出金额按卖出成交金额（成交单价乘以成交数量）填列，不考虑相关交易费用。

7.4.3 买入股票的成本总额及卖出股票的收入总额

单位：人民币元

买入股票成本（成交）总额	201,382,025.61
卖出股票收入（成交）总额	138,395,794.02

注：买入股票成本、卖出股票收入均按买卖成交金额（成交单价乘以成交数量）填列，不考虑相关交易费用。

## 7.5 期末按债券品种分类的债券投资组合

注：无。

## 7.6 期末按公允价值占基金资产净值比例大小排序的前五名债券投资明细

注：无。

## 7.7 期末按公允价值占基金资产净值比例大小排序的所有资产支持证券投资明细

注：无。

## 7.8 报告期末按公允价值占基金资产净值比例大小排序的前五名贵金属投资明细

注：无。

## 7.9 期末按公允价值占基金资产净值比例大小排序的前五名权证投资明细

注：无。

## 7.10 本基金投资股指期货的投资政策

本基金将根据风险管理的原则，以套期保值为目的，选择流动性好、交易活跃的股指期货合约，充分考虑股指期货的风险收益特征，通过多头或空头的套期保值策略，以改善投资组合的投资效果。

## 7.11 报告期末本基金投资的国债期货交易情况说明

### 7.11.1 本期国债期货投资政策

本基金基金合同的投资范围尚未包含国债期货投资。

### 7.11.2 本期国债期货投资评价

本基金基金合同的投资范围尚未包含国债期货投资。

## 7.12 投资组合报告附注

### 7.12.1 基金投资的前十名证券的发行主体本期是否出现被监管部门立案调查，或在报告编制日前一年内受到公开谴责、处罚的情形

宁波华翔电子股份有限公司在报告编制日前一年内受到中国证券监督管理委员会宁波监管局的处罚。

以上证券的投资已执行内部严格的投资决策流程，符合法律法规和公司制度的规定。

7.12.2 基金投资的前十名股票是否超出基金合同规定的备选股票库

本基金投资的前十名证券没有超出基金合同规定的证券备选库。

7.12.3 期末其他各项资产构成

单位：人民币元

序号	名称	金额
1	存出保证金	42,817.01
2	应收清算款	2,204,163.74
3	应收股利	-
4	应收利息	-
5	应收申购款	275,355.06
6	其他应收款	-
7	待摊费用	-
8	其他	-
9	合计	2,522,335.81

7.12.4 期末持有的处于转股期的可转换债券明细

注：无。

7.12.5 期末前十名股票中存在流通受限情况的说明

注：无。

7.12.6 投资组合报告附注的其他文字描述部分

由于四舍五入的原因，投资组合报告中数字分项之和与合计项之间可能存在尾差。

§ 8 基金份额持有人信息

8.1 期末基金份额持有人户数及持有人结构

份额单位：份

份额级别	持有人 户数 (户)	户均持有的基 金份额	持有人结构			
			机构投资者		个人投资者	
			持有份额	占总份 额比例 (%)	持有份额	占总 份额 比例 (%)
鹏华科技 驱动混合 发起式 A	415	48,837.54	10,006,750.67	49.37	10,260,830.29	50.63
鹏华科技 驱动混合 发起式 C	2,770	14,668.62	86,121.59	0.21	40,545,943.86	99.79

合计	3,185	19,120.77	10,092,872.26	16.57	50,806,774.15	83.43
----	-------	-----------	---------------	-------	---------------	-------

8.2 期末基金管理人的从业人员持有本基金的情况

项目	份额级别	持有份额总数（份）	占基金总份额比例（%）
基金管理人所有从业人员持有本基金	鹏华科技驱动混合发起式 A	274,830.48	1.3560
	鹏华科技驱动混合发起式 C	120,760.11	0.2972
	合计	395,590.59	0.6496

注：截至本报告期末，本基金管理人从业人员投资、持有本基金符合相关法律法规、中国证监会规定及相关管理制度的规定。

8.3 期末基金管理人的从业人员持有本开放式基金份额总量区间情况

注：截至本报告期末，本公司高级管理人员、基金投资和研究部门负责人及本基金的基金经理未持有本基金份额。

8.4 发起式基金发起资金持有份额情况

项目	持有份额总数	持有份额占基金总份额比例（%）	发起份额总数	发起份额占基金总份额比例（%）	发起份额承诺持有期限
基金管理人固有资金	10,006,750.67	16.43	10,006,750.67	16.43	三年
基金管理人高级管理人员	-	-	-	-	-
基金经理等人员	-	-	-	-	-
基金管理人股东	-	-	-	-	-
其他	-	-	-	-	-
合计	10,006,750.67	16.43	10,006,750.67	16.43	-

注：1、本基金自 2024 年 5 月 28 日至 2024 年 8 月 27 日止期间公开发售，于 2024 年 8 月 29 日基金合同正式生效。

- 2、本基金管理人在募集期间认购本基金份额 10,006,750.67 份。
- 3、本基金管理人投资本基金的费率标准与其他相同条件的投资者适用的费率标准相一致。

§ 9 开放式基金份额变动

单位：份

项目	鹏华科技驱动混合发起式 A	鹏华科技驱动混合发起式 C
基金合同生效日 (2024 年 8 月 29 日) 基金份额总额	10,040,207.61	30,692.21
本报告期期初基金份额总额	10,064,886.00	70,569.70
本报告期基金总申购份额	15,545,567.03	61,865,725.52
减：本报告期基金总赎回份额	5,342,872.07	21,304,229.77
本报告期基金拆分变动份额	—	—
本报告期期末基金份额总额	20,267,580.96	40,632,065.45

§ 10 重大事件揭示

10.1 基金份额持有人大会决议

本基金本报告期内无基金份额持有人大会决议。

10.2 基金管理人、基金托管人的专门基金托管部门的重大人事变动

基金管理人的重大人事变动：  
无。  
基金托管人的专门基金托管部门的重大人事变动：  
本报告期内，经中国银行股份有限公司研究决定，聘任边济东先生为资产托管部总经理。  
上述人事变动已按相关规定备案、公告。

10.3 涉及基金管理人、基金财产、基金托管业务的诉讼

本报告期无涉及对公司运营管理及基金运作产生重大影响的，与本基金管理人、基金财产、基金托管业务相关的诉讼事项。

10.4 基金投资策略的改变

无。

10.5 为基金进行审计的会计师事务所情况

本报告期内未改聘为本基金审计的会计师事务所。

10.6 管理人、托管人及其高级管理人员受稽查或处罚等情况

10.6.1 管理人及其高级管理人员受稽查或处罚等情况

注：无。

10.6.2 托管人及其高级管理人员受稽查或处罚等情况

注：本报告期内，本基金托管人的托管业务部门及其相关高级管理人员无受稽查或处罚等情况。

10.7 基金租用证券公司交易单元的有关情况

10.7.1 基金租用证券公司交易单元进行股票投资及佣金支付情况

金额单位：人民币元

券商名称	交易单元数量	股票交易		应支付该券商的佣金		备注
		成交金额	占当期股票成交总额的比例 (%)	佣金	占当期佣金总量的比例 (%)	
华创证券	1	156,915,695.79	46.18	70,751.69	46.01	—
长江证券	1	129,470,395.25	38.10	58,378.89	37.97	—
申万宏源证券	1	23,587,237.60	6.94	10,635.75	6.92	—
东方证券	1	11,097,591.00	3.27	5,003.85	3.25	—
广发证券	3	9,774,596.30	2.88	4,967.20	3.23	—
华西证券	1	7,710,422.07	2.27	3,476.56	2.26	—
德邦证券	2	1,221,881.62	0.36	550.93	0.36	—
财通证券	2	—	—	—	—	—
东北证券	1	—	—	—	—	—
方正证券	1	—	—	—	—	—
国联民生证券	1	—	—	—	—	—
国信证券	2	—	—	—	—	—
海通证券	2	—	—	—	—	—
恒泰证券	1	—	—	—	—	—

华泰证券	1	-	-	-	-	本报告期新增
摩根大通证券	1	-	-	-	-	-
天风证券	2	-	-	-	-	-
银河证券	1	-	-	-	-	-
招商证券	1	-	-	-	-	-
浙商证券	1	-	-	-	-	-
中信证券	1	-	-	-	-	-
中邮证券	1	-	-	-	-	-

注：交易单元选择的标准和程序：

1. 根据《公开募集证券投资基金证券交易费用管理规定》（以下简称《规定》），基金管理人制定了相应的管理制度规范交易单元选择的标准和程序。基金管理人负责选择代理本基金证券买卖的证券公司，选择标准包括：财务状况良好，经营行为规范；有完备的合规管理流程和制度，风险控制能力较强；研究、交易等服务能力较强，交易设施能够为投资组合提供有效的交易执行；中国证监会或有权机关规定的其他条件等。

2. 选择程序如下：

- （1）基金管理人根据上述标准评估并确定选用的证券公司；
- （2）基金管理人与提供证券交易服务的证券公司签订协议，并办理开立交易账户等事宜；
- （3）基金管理人定期对证券公司进行评价，依据评价结果选择交易单元。

3. 根据《规定》，自 2024 年 7 月 1 日起，基金管理人管理的被动股票型基金的股票交易佣金费率原则上不得超过市场平均股票交易佣金费率；其他类型基金股票交易佣金费率原则上不得超过市场平均股票交易佣金费率的两倍。

4. 国泰海通会商并获得上海证券交易所、深圳证券交易所、北京证券交易所、全国中小企业股份转让系统、中国结算、各签约存管银行及基金管理公司等相关单位的协同支持，拟定于 2025 年 9 月 12 日的日终清算后，于上述单位实施法人切换、客户及业务迁移合并，将原海通证券的客户及业务迁移合并入国泰海通。截止本报告期末，原租用海通证券、国泰君安的交易单元未完成迁移合并，故本表列示的海通证券、国泰君安数据包含本基金在本报告期内通过原交易单元交易的情况。

10.7.2 基金租用证券公司交易单元进行其他证券投资的情况

金额单位：人民币元

券商名称	债券交易		债券回购交易		权证交易	
	成交金额	占当期债券成交总额的比例(%)	成交金额	占当期债券回购成交总额的比例(%)	成交金额	占当期权证成交总额的比例(%)
华创证券	-	-	-	-	-	-
长江证券	-	-	-	-	-	-
申万宏源证券	-	-	-	-	-	-
东方证券	-	-	-	-	-	-
广发证券	-	-	-	-	-	-
华西证券	-	-	-	-	-	-
德邦证券	-	-	-	-	-	-
财通证券	-	-	-	-	-	-
东北证券	-	-	-	-	-	-
方正证券	-	-	-	-	-	-
国联民生证券	-	-	-	-	-	-
国信证券	-	-	-	-	-	-
海通证券	-	-	-	-	-	-
恒泰证券	-	-	-	-	-	-
华泰证券	-	-	-	-	-	-
摩根大通证券	-	-	-	-	-	-
天风证券	-	-	-	-	-	-
银河证券	-	-	-	-	-	-

招商证 券	-	-	-	-	-	-
浙商证 券	-	-	-	-	-	-
中信证 券	-	-	-	-	-	-
中邮证 券	-	-	-	-	-	-

10.8 其他重大事件

序号	公告事项	法定披露方式	法定披露日期
1	鹏华基金管理有限公司关于旗下基金持有的股票停牌后估值方法变更的提示性公告	《上海证券报》、基金管理人网站及/或中国证监会基金电子披露网站	2025 年 01 月 04 日
2	鹏华基金管理有限公司关于旗下基金持有的股票停牌后估值方法变更的提示性公告	《上海证券报》、基金管理人网站及/或中国证监会基金电子披露网站	2025 年 01 月 15 日
3	鹏华科技驱动混合型发起式证券投资基金 2024 年第 4 季度报告	《上海证券报》、基金管理人网站及/或中国证监会基金电子披露网站	2025 年 01 月 21 日
4	鹏华基金管理有限公司关于旗下基金持有的股票停牌后估值方法变更的提示性公告	《上海证券报》、基金管理人网站及/或中国证监会基金电子披露网站	2025 年 02 月 08 日
5	鹏华科技驱动混合型发起式证券投资基金 2024 年年度报告	《上海证券报》、基金管理人网站及/或中国证监会基金电子披露网站	2025 年 03 月 28 日
6	鹏华基金管理有限公司关于旗下基金持有的股票停牌后估值方法变更的提示性公告	《上海证券报》、基金管理人网站及/或中国证监会基金电子披露网站	2025 年 04 月 12 日
7	鹏华科技驱动混合型发起式证券投资基金 2025 年第 1 季度报告	《上海证券报》、基金管理人网站及/或中国证监会基金电子披露网站	2025 年 04 月 21 日
8	鹏华科技驱动混合型发起式证券投资基金更新的招募说明书	《上海证券报》、基金管理人网站及/或中国证监会基金电子披露网站	2025 年 05 月 09 日
9	鹏华科技驱动混合型发起式证券投资基金（A 类基金份额）基金产品资	《上海证券报》、基金管理人网站及/或中国	2025 年 05 月 09 日

	料概要（更新）	证监会基金电子披露网站	
10	鹏华科技驱动混合型发起式证券投资基金（C 类基金份额）基金产品资料概要（更新）	《上海证券报》、基金管理人网站及/或中国证监会基金电子披露网站	2025 年 05 月 09 日
11	鹏华基金管理有限公司关于旗下部分基金参与招商证券股份有限公司申购（含定期定额投资）费率优惠活动的公告	《上海证券报》、基金管理人网站及/或中国证监会基金电子披露网站	2025 年 06 月 30 日

注：无。

§ 11 影响投资者决策的其他重要信息

11.1 报告期内单一投资者持有基金份额比例达到或超过 20%的情况

投资者类别	报告期内持有基金份额变化情况					报告期末持有基金情况	
	序号	持有基金份额比例达到或者超过 20%的时间区间	期初份额	申购份额	赎回份额	持有份额	份额占比（%）
机构	1	20250101~20250515	10,006,750.67	0.00	0.00	10,006,750.67	16.43
产品特有风险							
基金份额持有人持有的基金份额所占比例过于集中时，可能会因某单一基金份额持有人大额赎回而引起基金净值剧烈波动，甚至可能引发基金流动性风险，基金管理人可能无法及时变现基金资产以应对基金份额持有人的赎回申请，基金份额持有人可能无法及时赎回持有的全部基金份额。							

注：1、申购份额包含基金申购份额、基金转换入份额、强制调增份额、场内买入份额和红利再投资份额；

2、赎回份额包含基金赎回份额、基金转换出份额、强制调减份额、场内卖出份额。

11.2 影响投资者决策的其他重要信息

无。
----

§ 12 备查文件目录

12.1 备查文件目录

- （一）《鹏华科技驱动混合型发起式证券投资基金基金合同》；
- （二）《鹏华科技驱动混合型发起式证券投资基金托管协议》；
- （三）《鹏华科技驱动混合型发起式证券投资基金 2025 年中期报告》（原文）。

## 12.2 存放地点

深圳市福田区福华三路 168 号深圳国际商会中心第 43 层鹏华基金管理有限公司。

## 12.3 查阅方式

投资者可在基金管理人营业时间内免费查阅，也可按工本费购买复印件，或通过本基金管理人网站（<http://www.phfund.com.cn>）查阅。

投资者对本报告书如有疑问，可咨询本基金管理人鹏华基金管理有限公司，本公司已开通客户服务系统，咨询电话：4006788999。

鹏华基金管理有限公司

2025 年 8 月 28 日