

南方沪深 300 交易型开放式指数证券投资基金联接基金 2025 年第 3 季度报告

2025 年 09 月 30 日

基金管理人：南方基金管理股份有限公司

基金托管人：中国工商银行股份有限公司

送出日期：2025 年 10 月 28 日

§ 1 重要提示

基金管理人的董事会及董事保证本报告所载资料不存在虚假记载、误导性陈述或重大遗漏，并对其内容的真实性、准确性和完整性承担个别及连带责任。

基金托管人中国工商银行股份有限公司根据本基金合同规定，于 2025 年 10 月 24 日复核了本报告中的财务指标、净值表现和投资组合报告等内容，保证复核内容不存在虚假记载、误导性陈述或者重大遗漏。

基金管理人承诺以诚实信用、勤勉尽责的原则管理和运用基金资产，但不保证基金一定盈利。

基金的过往业绩并不代表其未来表现。投资有风险，投资者在作出投资决策前应仔细阅读本基金的招募说明书。

本报告中财务资料未经审计。

本报告期自 2025 年 7 月 1 日起至 9 月 30 日止。

§ 2 基金产品概况

2.1 基金基本情况

基金简称	南方沪深 300ETF 联接
基金主代码	202015
前端交易代码	202015
后端交易代码	202016
基金运作方式	契约型开放式
基金合同生效日	2013 年 5 月 16 日
报告期末基金份额总额	1,328,221,903.75 份
投资目标	通过投资于目标 ETF，紧密跟踪业绩比较基准，追求跟踪偏离度和跟踪误差最小化。
投资策略	本基金以目标 ETF 作为其主要投资标的，方便特定的客户群通过本基金投资目标 ETF。为实现紧密跟踪标的指数的投资目标，本基金将以不低于基金资产净值 90% 的资产投资于目标 ETF。其余资产可投资于标的指数成份股、备选成份股、非成份股、新股、权证、债券资产、资产支持证券、固定收益类资产、现金资产、货币市场工具、衍生工具及中国证监会允许基金投资的其他金融工具，其目的是为了本基金在应付申购赎回的前提下，更好地跟踪标的指数。在正常市场情况下，本基金力争净值增长率与业绩比较基准之间的日均跟踪偏离度不超过 0.3%，年跟踪误差不超过 4%。
业绩比较基准	本基金标的指数为中证指数有限公司所编制并发布的沪深 300 指数及

	其未来可能发生的变更。 本基金业绩比较基准为沪深 300 指数收益率×95%+银行活期存款利率（税后）×5%。			
风险收益特征	本基金属股票型联接基金，预期风险与预期收益水平高于混合基金、债券基金与货币市场基金。同时本基金为指数型基金，具有与标的指数、以及标的指数所代表的股票市场相似的风险收益特征。			
基金管理人	南方基金管理股份有限公司			
基金托管人	中国工商银行股份有限公司			
下属分级基金的基金简称	南方沪深 300ETF 联接 A	南方沪深 300ETF 联接 C	南方沪深 300ETF 联接 I	南方沪深 300ETF 联接 Y
下属分级基金的交易代码	202015	004342	021022	022924
下属分级基金的前端交易代码	202015			
下属分级基金的后端交易代码	202016			
报告期末下属分级基金的份额总额	1,109,044,348.98 份	196,954,219.66 份	20,424,017.93 份	1,799,317.18 份

注：本基金转型日期为 2013 年 5 月 16 日，该日起由原“南方沪深 300 指数证券投资基金”转型为“南方沪深 300 交易型开放式指数证券投资基金联接基金”。

2.2 目标基金基本情况

基金名称	南方沪深 300 交易型开放式指数证券投资基金
基金主代码	159925
基金运作方式	交易型开放式
基金合同生效日	2013 年 2 月 18 日
基金份额上市的证券交易所	深圳证券交易所
上市日期	2013 年 4 月 11 日
基金管理人名称	南方基金管理股份有限公司
基金托管人名称	中国工商银行股份有限公司

2.3 目标基金产品说明

投资目标	紧密跟踪标的指数，追求跟踪偏离度和跟踪误差最小化。
投资策略	本基金为被动式指数基金，采用指数复制法，按照成份股在标的指数中的基准权重构建指数化投资组合，并根据标的指数成份股及其权重的变化进行相应调整。 基金管理人

	可以对投资组合管理进行适当变通和调整，从而使投资组合紧密地跟踪标的指数。 本基金可投资股指期货和其他经中国证监会允许的衍生金融产品。本基金力争利用股指期货的杠杆作用，降低股票仓位频繁调整的交易成本和跟踪误差，达到有效跟踪标的指数的目的。
业绩比较基准	本基金的业绩比较基准为标的指数：沪深 300 指数。
风险收益特征	本基金属股票基金，风险与收益高于混合基金、债券基金与货币市场基金。本基金为指数型基金，主要采用指数复制法跟踪标的指数的表现，具有与标的指数、以及标的指数所代表的股票市场相似的风险收益特征。

§ 3 主要财务指标和基金净值表现

3.1 主要财务指标

单位：人民币元

主要财务指标	报告期（2025 年 7 月 1 日—2025 年 9 月 30 日）			
	南方沪深 300ETF 联接 A	南方沪深 300ETF 联接 C	南方沪深 300ETF 联接 I	南方沪深 300ETF 联接 Y
1.本期已实现收益	138,825,764.77	18,329,705.81	8,701,366.32	182,945.22
2.本期利润	314,698,144.73	48,464,188.34	15,890,322.46	430,657.09
3.加权平均基金份额本期利润	0.2449	0.2619	0.2189	0.2641
4.期末基金资产净值	1,822,606,857.82	315,081,386.15	33,561,323.80	3,108,429.81
5.期末基金份额净值	1.6434	1.5998	1.6432	1.7276

注：1、基金业绩指标不包括持有人认（申）购或交易基金的各项费用，计入费用后实际收益水平要低于所列数字；

2、本期已实现收益指基金本期利息收入、投资收益、其他收入(不含公允价值变动收益)扣除相关费用和信用减值损失后的余额，本期利润为本期已实现收益加上本期公允价值变动收益。

3.2 基金净值表现

3.2.1 本报告期基金份额净值增长率及其与同期业绩比较基准收益率的比较

南方沪深 300ETF 联接 A

阶段	净值增长	净值增长	业绩比较	业绩比较	①-③	②-④
----	------	------	------	------	-----	-----

	率①	率标准差 ②	基准收益 率③	基准收益 率标准差 ④		
过去三个月	17.88%	0.82%	16.95%	0.81%	0.93%	0.01%
过去六个月	20.33%	0.94%	18.37%	0.93%	1.96%	0.01%
过去一年	17.15%	1.15%	14.79%	1.14%	2.36%	0.01%
过去三年	29.26%	1.05%	21.08%	1.05%	8.18%	0.00%
过去五年	14.13%	1.08%	1.57%	1.08%	12.56%	0.00%
自基金合 同生效起 至今	142.64%	1.30%	82.31%	1.29%	60.33%	0.01%

南方沪深 300ETF 联接 C

阶段	净值增长 率①	净值增长 率标准差 ②	业绩比较 基准收益 率③	业绩比较 基准收益 率标准差 ④	①-③	②-④
过去三个月	17.76%	0.82%	16.95%	0.81%	0.81%	0.01%
过去六个月	20.10%	0.94%	18.37%	0.93%	1.73%	0.01%
过去一年	16.69%	1.15%	14.79%	1.14%	1.90%	0.01%
过去三年	27.73%	1.05%	21.08%	1.05%	6.65%	0.00%
过去五年	11.88%	1.08%	1.57%	1.08%	10.31%	0.00%
自基金合 同生效起 至今	66.16%	1.12%	33.56%	1.12%	32.60%	0.00%

南方沪深 300ETF 联接 I

阶段	净值增长 率①	净值增长 率标准差 ②	业绩比较 基准收益 率③	业绩比较 基准收益 率标准差 ④	①-③	②-④
过去三个月	17.89%	0.82%	16.95%	0.81%	0.94%	0.01%
过去六个月	20.33%	0.94%	18.37%	0.93%	1.96%	0.01%
过去一年	17.15%	1.15%	14.79%	1.14%	2.36%	0.01%
自基金合 同生效起 至今	33.76%	1.15%	28.24%	1.15%	5.52%	0.00%

南方沪深 300ETF 联接 Y

阶段	净值增长	净值增长	业绩比较	业绩比较	①-③	②-④
----	------	------	------	------	-----	-----

	率①	率标准差 ②	基准收益 率③	基准收益 率标准差 ④		
过去三个 月	17.89%	0.82%	16.95%	0.81%	0.94%	0.01%
过去六个 月	20.36%	0.94%	18.37%	0.93%	1.99%	0.01%
自基金合 同生效起 至今	19.25%	0.91%	17.08%	0.90%	2.17%	0.01%

3.2.2 自基金转型以来基金份额累计净值增长率变动及其与同期业绩比较基准收益率变动的比较

南方沪深300ETF联接A累计净值增长率与同期业绩比较基准收益率的历史走势对比图

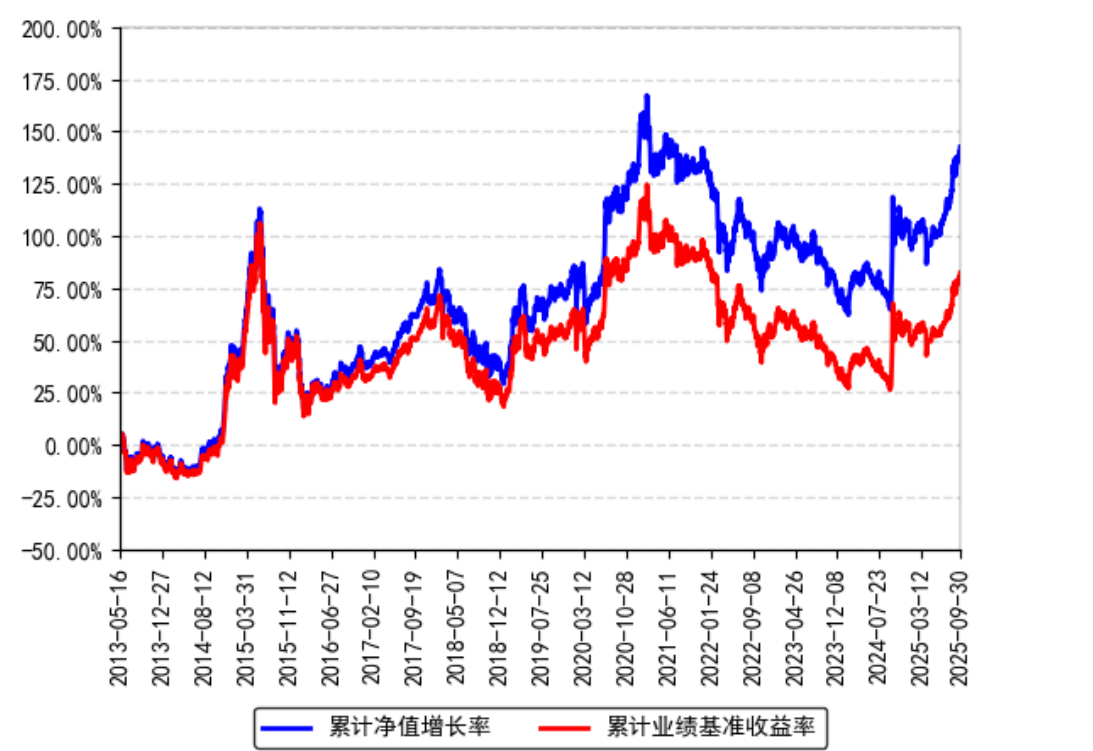

南方沪深300ETF联接C累计净值增长率与同期业绩比较基准收益率的历史走势对比图

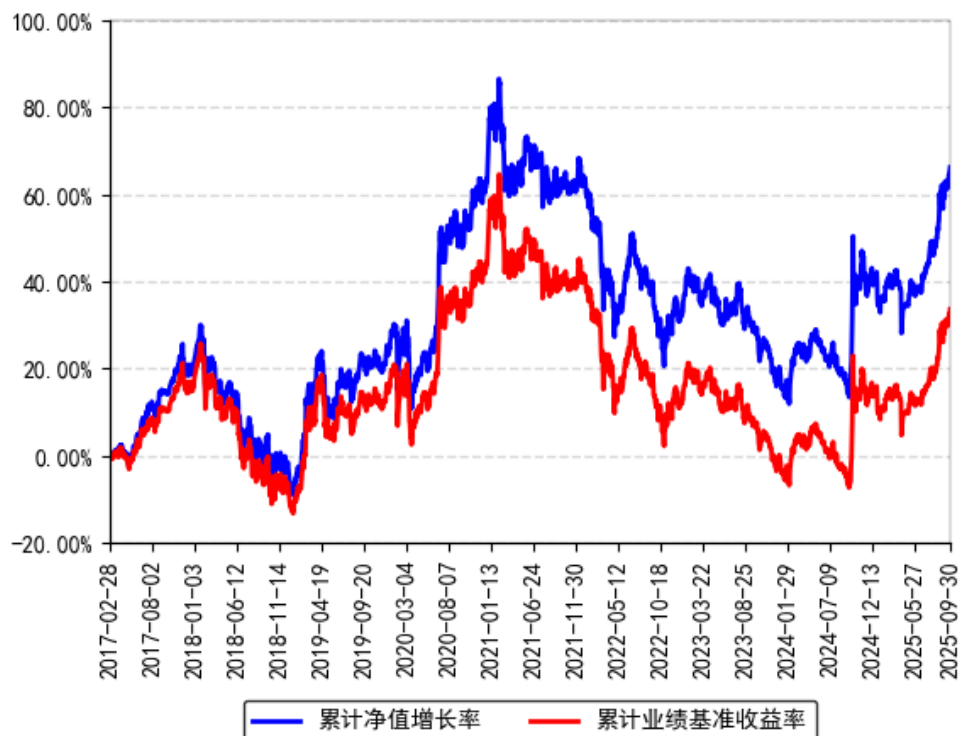

南方沪深300ETF联接I累计净值增长率与同期业绩比较基准收益率的历史走势对比图

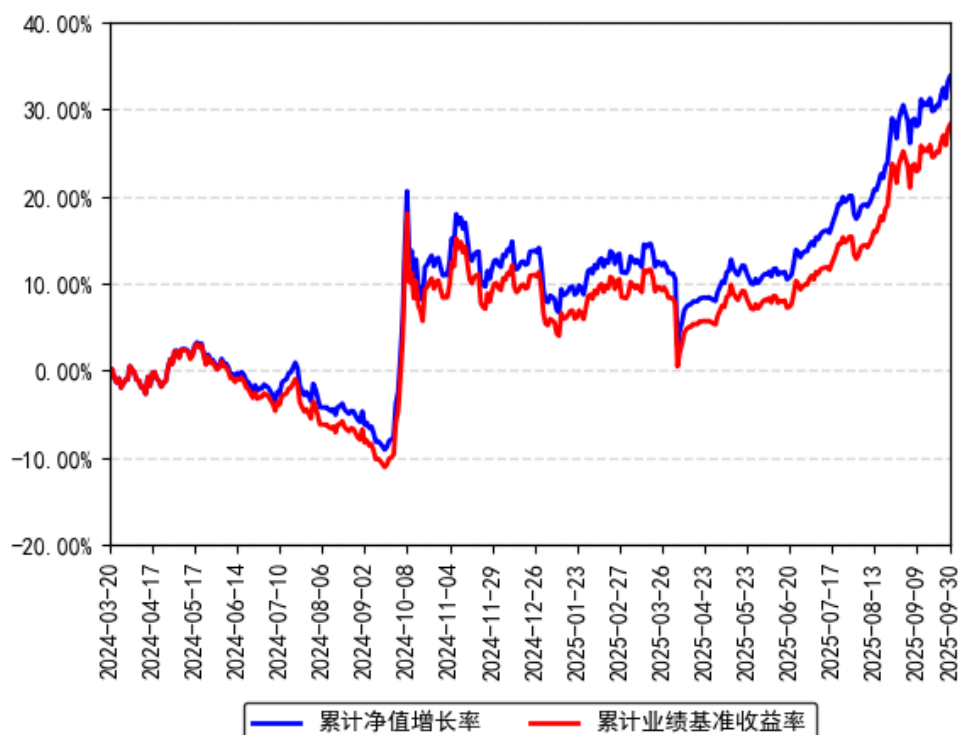

南方沪深300ETF联接Y累计净值增长率与同期业绩比较基准收益率的历史走势对比图

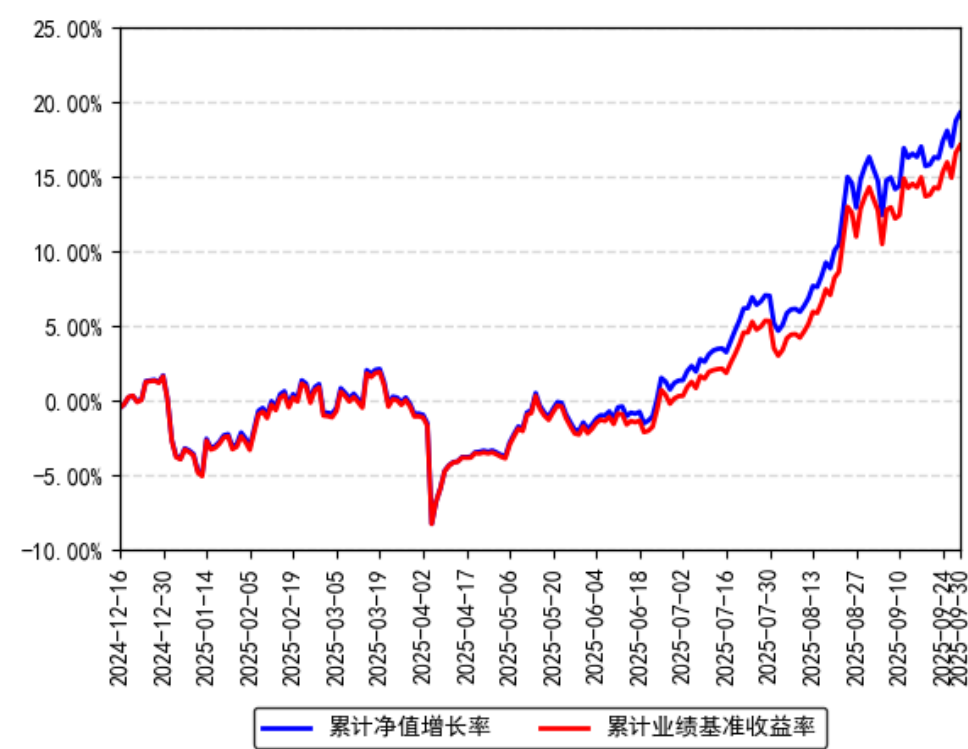

注：本基金从 2017 年 2 月 23 日起新增 C 类份额，C 类份额自 2017 年 2 月 27 日起存续；
本基金从 2024 年 3 月 19 日起新增 I 类份额，I 类份额自 2024 年 3 月 20 日起存续；
本基金从 2024 年 12 月 13 日起新增 Y 类份额，Y 类份额自 2024 年 12 月 16 日起存续。

§ 4 管理人报告

4.1 基金经理（或基金经理小组）简介

姓名	职务	任本基金的基金经理期限		证券从业年限	说明
		任职日期	离任日期		
罗文杰	本基金基金经理	2013 年 5 月 17 日	-	20 年	女,美国南加州大学数学金融硕士、美国加州大学计算机科学硕士,具有基金从业资格。曾任职于摩根士丹利投资银行,从事量化分析工作。2008年9月加入南方

					<p>基金，曾任南方基金数量化投资部基金经理助理；现任指数投资部总经理。2013 年 5 月 17 日至 2015 年 6 月 16 日，任南方策略基金经理；2017 年 11 月 9 日至 2019 年 1 月 18 日，任南方策略、南方量化混合基金经理；2016 年 12 月 30 日至 2019 年 4 月 18 日，任南方安享绝对收益、南方卓享绝对收益基金经理；2018 年 2 月 8 日至 2020 年 3 月 27 日，任 H 股 ETF 基金经理；2018 年 2 月 12 日至 2020 年 3 月 27 日，任南方 H 股联接基金经理；2014 年 10 月 30 日至 2020 年 12 月 23 日，任 500 医药基金经理；2021 年 3 月 12 日至 2023 年 2 月 24 日，任</p>
--	--	--	--	--	--

					<p>南方中证创新药产业 ETF 基金经理；2021 年 10 月 22 日至 2023 年 2 月 24 日，任南方中证全指医疗保健 ETF 基金经理；2020 年 12 月 25 日至 2023 年 8 月 25 日，任南方策略基金经理；2021 年 7 月 2 日至 2023 年 8 月 25 日，任南方中证香港科技 ETF（QDII）基金经理；2022 年 6 月 17 日至 2023 年 8 月 25 日，任南方恒生香港上市生物科技 ETF（QDII）基金经理；2023 年 5 月 30 日至 2024 年 7 月 5 日，任南方恒生香港上市生物科技 ETF 发起联接（QDII）基金经理；2024 年 7 月 5 日至 2025 年 7 月 25 日，任南方基金南方东英沙</p>
--	--	--	--	--	---

					<p>特 阿 拉 伯 ETF（QDII） 基金 经 理； 2013 年 4 月 22 日 至 今， 任 南 方 500、 南 方 500ETF 基 金 经 理； 2013 年 5 月 17 日 至 今， 任 南 方 300、 南 方 300 联 接 基 金 经 理； 2015 年 2 月 16 日 至 今， 任 南 方 恒 生 ETF 基 金 经 理 2017 年 7 月 21 日 至 今， 任 恒 生 联 接 基 金 经 理； 2017 年 8 月 24 日 至 今， 任 南 方 房 地 产 联 接 基 金 经 理； 2017 年 8 月 25 日 至 今，任 南 方 房 地 产 ETF 基 金 经 理； 2018 年 4 月 3 日 至 今，任 MSCI 基 金 基 金 经 理； 2018 年 6 月 8 日 至 今，任 MSCI 联 接 基 金 经 理； 2020 年 7 月 24 日 至 今， 兼 任 投 资 经 理 2024 年 6 月 26 日 至 今， 任 南 方 中 证</p>
--	--	--	--	--	---

					国新港股通 央 企 红 利 ETF 基金经 理 2024 年 9 月 12 日至今， 任南方中证 国新港股通 央 企 红 利 ETF 发起联 接基金经理； 2024 年 11 月 4 日至今， 任南方中证 沪深港黄金 产业股票指 数发起基金 经理； 2025 年 6 月 30 至 今，任南方中 证港股通科 技 ETF 基金 经理； 2025 年 9 月 18 日 至今，任南方 中证港股通 科技 ETF 发 起联接基金 经理。
--	--	--	--	--	---

注：1、本基金首任基金经理的任职日期为本基金合同生效日，后任基金经理的任职日期以及历任基金经理的离任日期为公司相关会议作出决定的公告（生效）日期；

2、证券从业年限计算标准遵从中国证监会《证券基金经营机构董事、监事、高级管理人员及从业人员监督管理办法》中关于证券基金从业人员范围的相关规定。

4.1.1 期末兼任私募资产管理计划投资经理的基金经理同时管理的产品情况

姓名	产品类型	产品数量（只）	资产净值(元)	任职时间
罗文杰	公募基金	15	170,457,502,142.73	2013 年 04 月 22 日
	私募资产管理计划	6	66,810,464.10	2020 年 08 月 07 日
	其他组合	-	-	-
	合计	21	170,524,312,606.83	-

4.2 管理人对报告期内本基金运作遵规守信情况的说明

本报告期内，本基金管理人严格遵守《中华人民共和国证券投资基金法》等有关法律法规、中国证监会和本基金基金合同的规定，本着诚实信用、勤勉尽责的原则管理和运用基金资产，在严格控制风险的基础上，为基金份额持有人谋求利益。本报告期内，本基金运作整体合法合规，没有损害基金份额持有人利益。基金的投资范围、投资比例及投资组合符合有关法律法规及基金合同的规定。

4.3 公平交易专项说明

4.3.1 公平交易制度的执行情况

本报告期内，本基金管理人严格执行《证券投资基金管理公司公平交易制度指导意见》，完善相应制度及流程，通过系统和人工等各种方式在各业务环节严格控制交易公平执行，公平对待旗下管理的所有基金和投资组合。

4.3.2 异常交易行为的专项说明

本基金于本报告期内不存在异常交易行为。本报告期内基金管理人管理的所有投资组合参与的交易所公开竞价同日反向交易成交较少的单边交易量超过该证券当日成交量的 5% 的交易次数为 2 次，是由于指数投资组合的投资策略导致。

4.4 报告期内基金投资策略和运作分析

报告期内，沪深 300 指数涨 17.9%。指数自最高点 2021 年 2 月 10 日下跌长达 4 年，区间最大下跌幅度近 50%。作为 A 股核心宽基指数的代表，现下沪深 300 指数市盈率为 14 倍左右，位列全球主要市场末端，未来估值修复空间较大。

期间我们通过自建的指数化交易系统、日内择时交易模型、跟踪误差归因分析系统等，将本基金的跟踪误差指标控制在较好水平，并通过严格的风险管理流程，确保了本基金的安全运作。

我们对本基金报告期内跟踪误差归因分析如下：

(1) 大额申购赎回带来的成份股权重偏差，对此我们通过日内择时交易争取跟踪误差最小化；

(2) 股指期货和现货之间的基差波动带来的本基金与基准的偏离。

4.5 报告期内基金的业绩表现

截至报告期末，本基金 A 份额净值为 1.6434 元，报告期内，份额净值增长率为 17.88%，同期业绩基准增长率为 16.95%；本基金 C 份额净值为 1.5998 元，报告期内，份额净值增长率为 17.76%，同期业绩基准增长率为 16.95%；本基金 I 份额净值为 1.6432 元，报告期内，份额净值增长率为 17.89%，同期业绩基准增长率为 16.95%；本基金 Y 份额净值为 1.7276 元，报告期内，份额净值增长率为 17.89%，同期业绩基准增长率为 16.95%。

4.6 报告期内基金持有人数或基金资产净值预警说明

报告期内,本基金未出现连续二十个交易日基金份额持有人数量不满二百人或者基金资产净值低于五千万元的情形。

§ 5 投资组合报告

5.1 报告期末基金资产组合情况

金额单位：人民币元

序号	项目	金额（元）	占基金总资产的比例（%）
1	权益投资	61,872.01	0.00
	其中：股票	61,872.01	0.00
2	基金投资	2,092,690,192.88	92.53
3	固定收益投资	74,673,422.96	3.30
	其中：债券	74,673,422.96	3.30
	资产支持证券	-	-
4	贵金属投资	-	-
5	金融衍生品投资	-	-
6	买入返售金融资产	-	-
	其中：买断式回购的买入返售金融资产	-	-
7	银行存款和结算备付金合计	65,480,053.54	2.90
8	其他资产	28,707,321.52	1.27
9	合计	2,261,612,862.91	100.00

5.2 报告期末按行业分类的股票投资组合

5.2.1 报告期末按行业分类的境内股票投资组合

代码	行业类别	公允价值（元）	占基金资产净值比例（%）
A	农、林、牧、渔业	-	-
B	采矿业	-	-
C	制造业	61,872.01	0.00
D	电力、热力、燃气及水生产和供应业	-	-
E	建筑业	-	-
F	批发和零售业	-	-
G	交通运输、仓储和邮政业	-	-
H	住宿和餐饮业	-	-
I	信息传输、软件和信息技术服务业	-	-

J	金融业	-	-
K	房地产业	-	-
L	租赁和商务服务业	-	-
M	科学研究和技术服 务业	-	-
N	水利、环境和公共设 施管理业	-	-
O	居民服务、修理和其 他服务业	-	-
P	教育	-	-
Q	卫生和社会工作	-	-
R	文化、体育和娱乐业	-	-
S	综合	-	-
	合计	61,872.01	0.00

5.2.2 报告期末按行业分类的港股通投资股票投资组合

无。

5.3 期末按公允价值占基金资产净值比例大小排序的股票投资明细

5.3.1 报告期末按公允价值占基金资产净值比例大小排序的前十名股票投资明
细

序号	股票代码	股票名称	数量（股）	公允价值 （元）	占基金资产 净值比例 （%）
1	603049	中策橡胶	724	35,924.88	0.00
2	603014	威高血净	205	7,695.70	0.00
3	603406	天富龙	153	5,618.16	0.00
4	603262	技源集团	155	3,520.05	0.00
5	603400	华之杰	57	3,303.15	0.00
6	603370	华新精科	82	3,202.92	0.00
7	603120	肯特催化	65	2,607.15	0.00

5.4 报告期末按债券品种分类的债券投资组合

序号	债券品种	公允价值（元）	占基金资产净值比 例（%）
1	国家债券	74,673,422.96	3.43
2	央行票据	-	-
3	金融债券	-	-
	其中：政策性金融债	-	-
4	企业债券	-	-
5	企业短期融资券	-	-
6	中期票据	-	-
7	可转债（可交换债）	-	-
8	同业存单	-	-

9	其他	-	-
10	合计	74,673,422.96	3.43

5.5 报告期末按公允价值占基金资产净值比例大小排名的前五名债券投资明细

序号	债券代码	债券名称	数量（张）	公允价值（元）	占基金资产净值比例（%）
1	019773	25 国债 08	660,000	66,418,656.99	3.05
2	019766	25 国债 01	67,000	6,751,799.26	0.31
3	019785	25 国债 13	15,000	1,502,966.71	0.07

5.6 报告期末按公允价值占基金资产净值比例大小排名的前十名资产支持证券投资明细

本基金本报告期末未持有资产支持证券。

5.7 报告期末按公允价值占基金资产净值比例大小排序的前五名贵金属投资明细

无。

5.8 报告期末按公允价值占基金资产净值比例大小排名的前五名权证投资明细

无。

5.9 报告期末按公允价值占基金资产净值比例大小排序的前十名基金投资明细

序号	基金名称	基金类型	运作方式	管理人	公允价值（元）	占基金资产净值比例（%）
1	南方沪深 300ETF	股票型	交易型开放式	南方基金管理有限公司	2,092,690,192.88	96.24

5.10 报告期末本基金投资的股指期货交易情况说明

5.10.1 报告期末本基金投资的股指期货持仓和损益明细

无。

5.10.2 本基金投资股指期货的投资政策

本基金在股指期货投资中主要遵循有效管理投资策略，根据风险管理的原则，以套期保值为目的，主要采用流动性好、交易活跃的期货合约，通过对现货和期货市场运行趋势的研究，结合股指期货定价模型寻求其合理估值水平，与现货资产进行匹配，通过多头或空头套期保值等策略进行套期保值操作，利用金融衍生品的杠杆作用，降低股票和目标 ETF 仓位频繁调整的交易成本，达到有效跟踪标的指数的目的。

5.11 报告期末本基金投资的国债期货交易情况说明**5.11.1 本期国债期货投资政策**

无。

5.11.2 报告期末本基金投资的国债期货持仓和损益明细

无。

5.11.3 本期国债期货投资评价

无。

5.12 投资组合报告附注**5.12.1 声明本基金投资的前十名证券的发行主体本期是否出现被监管部门立案调查，或在报告编制日前一年内受到公开谴责、处罚的情形。如是，还应对相关证券的投资决策程序做出说明**

报告期内基金投资的前十名证券的发行主体未有被监管部门立案调查，不存在报告编制日前一年内受到公开谴责、处罚的情形。

5.12.2 声明基金投资的前十名股票是否超出基金合同规定的备选股票库。如是，还应对相关股票的投资决策程序做出说明

本基金投资的前十名股票（如有）没有超出基金合同规定的备选股票库，本基金管理人从制度和流程上要求股票必须先入库再买入。

5.12.3 其他资产构成

序号	名称	金额（元）
1	存出保证金	380,738.29
2	应收证券清算款	26,365,878.11
3	应收股利	-
4	应收利息	-
5	应收申购款	1,960,705.12
6	其他应收款	-
7	待摊费用	-
8	其他	-
9	合计	28,707,321.52

5.12.4 报告期末持有的处于转股期的可转换债券明细

本基金本报告期末未持有处于转股期的可转换债券。

5.12.5 报告期末前十名股票中存在流通受限情况的说明

序号	股票代码	股票名称	流通受限部分的公允价值（元）	占基金资产净值比例（%）	流通受限情况说明
1	603049	中策橡胶	35,924.88	0.00	新股锁定期
2	603014	威高血净	7,695.70	0.00	新股锁定期
3	603406	天富龙	5,618.16	0.00	新股锁定期
4	603262	技源集团	3,520.05	0.00	新股锁定期

5	603400	华之杰	3,303.15	0.00	新股锁定期
6	603370	华新精科	3,202.92	0.00	新股锁定期
7	603120	肯特催化	2,607.15	0.00	新股锁定期

§ 6 开放式基金份额变动

单位：份

项目	南方沪深 300ETF 联接 A	南方沪深 300ETF 联接 C	南方沪深 300ETF 联接 I	南方沪深 300ETF 联接 Y
报告期期初基 金份额总额	1,586,253,141.8 6	112,807,902.16	165,200,730.21	1,604,881.96
报告期期间基 金总申购份额	64,357,116.06	170,789,684.20	16,692,322.34	680,660.44
减：报告期期间 基金总赎回份 额	541,565,908.94	86,643,366.70	161,469,034.62	486,225.22
报告期期间基 金拆分变动份 额（份额减少以 “-”填列）	-	-	-	-
报告期期末基 金份额总额	1,109,044,348.9 8	196,954,219.66	20,424,017.93	1,799,317.18

§ 7 基金管理人运用固有资金投资本基金情况

7.1 基金管理人持有本基金份额变动情况

单位：份

项目	份额
报告期期初管理人持有的本基金份额	5,221,381.58
报告期期间买入/申购总份额	-
报告期期间卖出/赎回总份额	-
报告期期末管理人持有的本基金份额	5,221,381.58
报告期期末持有的本基金份额占基金总份 额比例（%）	0.39

7.2 基金管理人运用固有资金投资本基金交易明细

本报告期内，基金管理人不存在申购、赎回或买卖本基金的情况。

§ 8 影响投资者决策的其他重要信息

8.1 报告期内单一投资者持有基金份额比例达到或超过 20%的情况

报告期内单一投资者持有基金份额比例不存在达到或超过 20%的情况。

8.2 影响投资者决策的其他重要信息

无。

§ 9 备查文件目录

9.1 备查文件目录

- 1、《南方沪深 300 交易型开放式指数证券投资基金联接基金基金合同》；
- 2、《南方沪深 300 交易型开放式指数证券投资基金联接基金托管协议》；
- 3、南方沪深 300 交易型开放式指数证券投资基金联接基金 2025 年 3 季度报告原文。

9.2 存放地点

深圳市福田区莲花街道益田路 5999 号基金大厦 32-42 楼。

9.3 查阅方式

网站：<http://www.nffund.com>