

景顺长城优质成长股票型证券投资基金 2025 年第 3 季度报告

2025 年 9 月 30 日

基金管理人：景顺长城基金管理有限公司

基金托管人：中国建设银行股份有限公司

报告送出日期：2025 年 10 月 28 日

§ 1 重要提示

基金管理人的董事会及董事保证本报告所载资料不存在虚假记载、误导性陈述或重大遗漏，并对其内容的真实性、准确性和完整性承担个别及连带责任。

基金托管人中国建设银行股份有限公司根据本基金合同规定，于 2025 年 10 月 27 日复核了本报告中的财务指标、净值表现和投资组合报告等内容，保证复核内容不存在虚假记载、误导性陈述或者重大遗漏。

基金管理人承诺以诚实信用、勤勉尽责的原则管理和运用基金资产，但不保证基金一定盈利。基金的过往业绩并不代表其未来表现。投资有风险，投资者在作出投资决策前应仔细阅读本基金的招募说明书。

本报告中财务资料未经审计。
本报告期自 2025 年 7 月 1 日起至 2025 年 9 月 30 日止。

§2 基金产品概况

基金简称	景顺长城优质成长股票
场内简称	无
基金主代码	000411
基金运作方式	契约型开放式
基金合同生效日	2014 年 1 月 2 日
报告期末基金份额总额	374, 712, 222. 16 份
投资目标	本基金基于企业内在价值进行投资，通过对企业的基本面、经营状况和行业发展趋势进行深入研究，选择出质地优秀、未来预期成长性良好的公司进行投资，在有效控制风险的基础上实现基金资产的长期稳定增值。
投资策略	1、资产配置：本基金依据定期公布的宏观和金融数据以及投资部门对于宏观经济、股市政策、市场趋势的综合分析，运用宏观经济模型（MEM）做出对于宏观经济的评价，结合基金合同、投资制度的要求提出资产配置建议，经投资决策委员会审核后形成资产配置方案。 2、股票投资策略：本基金股票投资主要遵循“自下而上”的个股投资策略，利用我公司股票研究数据库（SRD）对企业内在价值进行深入细致的分析，并进一步挖掘出质地优秀、未来预期成长性良好的上市公司股票进行投资。 3、债券投资策略：债券投资在保证资产流动性的基础上，采取利率预期策略、信用策略和时机策略相结合的积极性投资方法，力求在控制各类风险的基础上获取稳定的收益。
业绩比较基准	沪深 300 指数×90%+中证全债指数×10%。

风险收益特征	本基金为股票型基金，属于证券投资基金中风险程度较高的投资品种，其预期风险和预期收益水平高于货币型基金、债券型基金和混合型基金。	
基金管理人	景顺长城基金管理有限公司	
基金托管人	中国建设银行股份有限公司	
下属分级基金的基金简称	景顺长城优质成长股票 A	景顺长城优质成长股票 C
下属分级基金的交易代码	000411	021500
报告期末下属分级基金的份额总额	309,266,157.05 份	65,446,065.11 份

§3 主要财务指标和基金净值表现

3.1 主要财务指标

单位：人民币元

主要财务指标	报告期（2025 年 7 月 1 日-2025 年 9 月 30 日）	
	景顺长城优质成长股票 A	景顺长城优质成长股票 C
1. 本期已实现收益	119,444,122.11	41,281,578.20
2. 本期利润	263,302,384.86	92,088,558.75
3. 加权平均基金份额本期利润	0.9835	1.0255
4. 期末基金资产净值	823,948,836.20	173,501,081.05
5. 期末基金份额净值	2.664	2.651

注：1、本期已实现收益指基金本期利息收入、投资收益、其他收入（不含公允价值变动收益）扣除相关费用和信用减值损失后的余额，本期利润为本期已实现收益加上本期公允价值变动收益。

2、上述基金业绩指标不包括持有人认购或交易基金的各项费用，计入费用后实际收益水平要低于所列数字。

3.2 基金净值表现

3.2.1 基金份额净值增长率及其与同期业绩比较基准收益率的比较

景顺长城优质成长股票 A

阶段	净值增长率①	净值增长率标准差②	业绩比较基准收益率③	业绩比较基准收益率标准差④	①—③	②—④
过去三个月	62.34%	2.12%	15.87%	0.77%	46.47%	1.35%
过去六个月	73.21%	2.20%	17.45%	0.88%	55.76%	1.32%
过去一年	79.27%	2.37%	14.39%	1.08%	64.88%	1.29%
过去三年	114.38%	1.93%	21.69%	0.99%	92.69%	0.94%
过去五年	97.25%	1.66%	4.24%	1.02%	93.01%	0.64%

自基金合同生效起至今	296.47%	1.70%	102.12%	1.22%	194.35%	0.48%
------------	---------	-------	---------	-------	---------	-------

景顺长城优质成长股票 C

阶段	净值增长率①	净值增长率标准差②	业绩比较基准收益率③	业绩比较基准收益率标准差④	①－③	②－④
过去三个月	62.14%	2.12%	15.87%	0.77%	46.27%	1.35%
过去六个月	72.93%	2.20%	17.45%	0.88%	55.48%	1.32%
过去一年	78.64%	2.37%	14.39%	1.08%	64.25%	1.29%
自基金合同生效起至今	111.91%	2.34%	25.42%	1.12%	86.49%	1.22%

注：本基金于 2024 年 05 月 16 日增设 C 类基金份额，并于 2024 年 05 月 17 日开始对 C 类份额进行估值。

3.2.2 自基金合同生效以来基金累计净值增长率变动及其与同期业绩比较基准收益率变动的比较

景顺长城优质成长股票A累计净值增长率与同期业绩比较基准收益率的历史走势对比图

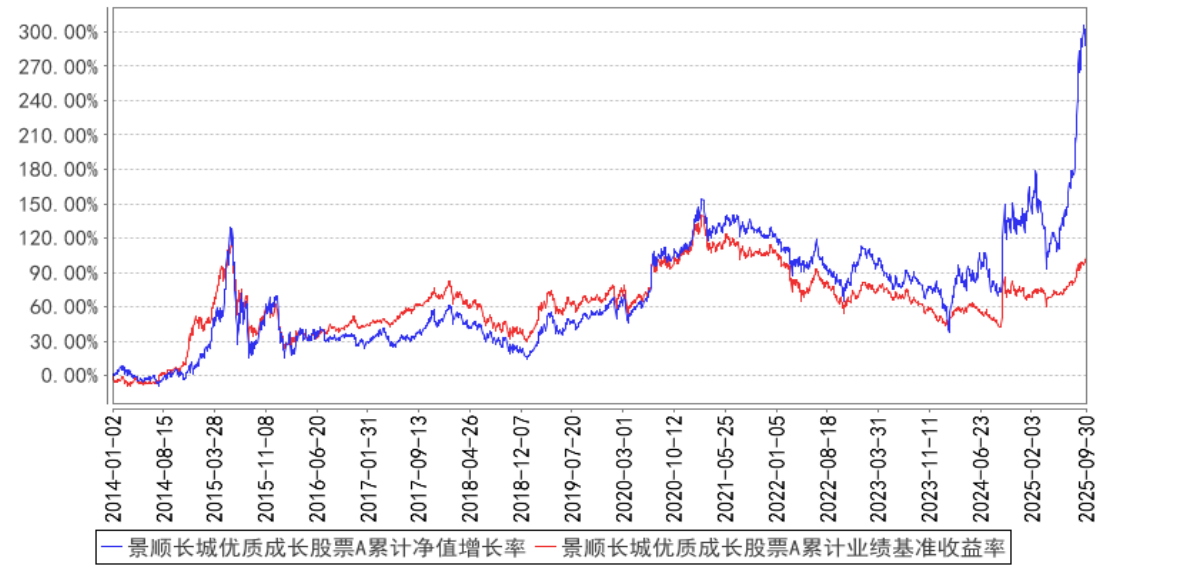

景顺长城优质成长股票C累计净值增长率与同期业绩比较基准收益率的历史走势对比图

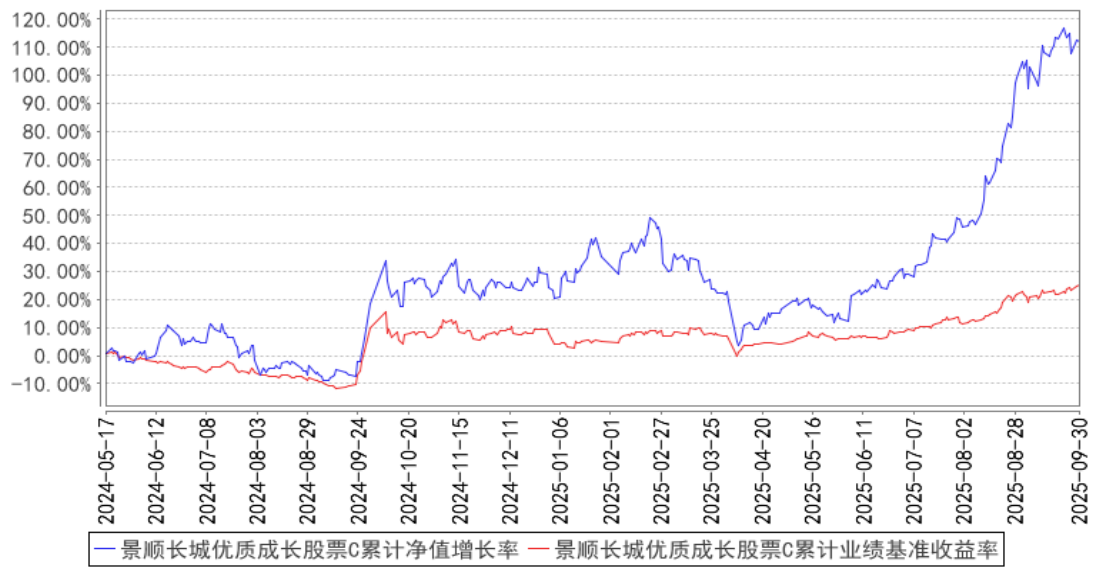

注：本基金的投资组合比例为：本基金将基金资产的 80%-95%投资于股票资产，其中投资于质地优秀、未来预期成长性良好的上市公司股票不低于非现金基金资产的 80%，权证投资比例不超过基金资产净值的 3%，每个交易日日终在扣除股指期货合约需缴纳的交易保证金后，本基金保留的现金或到期日在一年以内的政府债券不低于基金资产净值的 5%。本基金的建仓期为自 2014 年 1 月 2 日基金合同生效日起 6 个月。建仓期结束时，本基金投资组合均达到上述投资组合比例的要求。本基金自 2024 年 5 月 16 日起增设 C 类基金份额。

3.3 其他指标

无。

§4 管理人报告

4.1 基金经理（或基金经理小组）简介

姓名	职务	任本基金的基金经理期限		证券从业年限	说明
		任职日期	离任日期		
张仲维	本基金的基金经理	2023 年 11 月 7 日	-	15 年	商学硕士。曾任台湾元大宝来基金国际投资部研究员、基金经理，华润元大基金投资管理部研究员、基金经理，宝盈基金研究部研究员、专户投资部投资经理、权益投资部基金经理、海外投资部总经理及基金经理。2023 年 5 月加入本公司，自 2023 年 11 月起担任股票投资部总监、基金经理。具有 15 年证券、基金行业从业经验。

注：1、对基金的首任基金经理，其“任职日期”按基金合同生效日填写，“离任日期”为根据公司决定的解聘日期（公告前一日）；对此后的非首任基金经理，“任职日期”指根据公司决定聘任

后的公告日期，“离任日期”指根据公司决定的解聘日期（公告前一日）；

2、证券从业的含义遵从行业协会《证券业从业人员资格管理办法》的相关规定。

4.1.1 期末兼任私募资产管理计划投资经理的基金经理同时管理的产品情况

无。

4.2 管理人对报告期内本基金运作合规守信情况的说明

本报告期内，本基金管理人严格遵守《中华人民共和国证券投资基金法》、《公开募集证券投资基金运作管理办法》、《公开募集证券投资基金销售机构监督管理办法》和《公开募集证券投资基金信息披露管理办法》等有关法律法规及各项实施准则、《景顺长城优质成长股票型证券投资基金基金合同》和其他有关法律法规的规定，本着诚实信用、勤勉尽责的原则管理和运用基金资产，在严格控制风险的基础上，为基金持有人谋求最大利益。本报告期内，基金运作整体合法合规，未发现损害基金持有人利益的行为。基金的投资范围、投资比例及投资组合符合有关法律法规及基金合同的规定。

4.3 公平交易专项说明

4.3.1 公平交易制度的执行情况

本报告期内，本基金管理人严格执行《证券投资基金管理公司公平交易制度指导意见（2011年修订）》，完善相应制度及流程，通过系统和人工等各种方式在各业务环节严格控制交易公平执行，公平对待旗下管理的所有基金和投资组合。

4.3.2 异常交易行为的专项说明

本报告期内，本管理人管理的所有投资组合参与的交易所公开竞价，同日反向交易成交较少的单边交易量超过该证券当日成交量的 5%的交易共有 7 次，为公司旗下的指数量化投资组合与其他组合因投资策略需要而发生的同日反向交易，或为公司管理的投资组合与公司担任投资顾问的 MOM 组合因投资策略不同而发生的同日反向交易。

本报告期内，未发现有可能导致不公平交易和利益输送的异常交易。

4.4 报告期内基金的投资策略和运作分析

2025 年三季度，基于对全球 AI 行业广阔前景的坚定信心，本基金继续维持合同规定的较高股票仓位，仅针对部分估值较高的国产半导体持仓进行获利了解。我们坚信，AI 作为引领新一轮科技革命和产业变革的战略性技术，将在全球范围内持续释放创新活力。美国在 AI 领域已成功构建起从大量资本投入到收获应用收入的良性商业循环体系。中国在 AI 赛道上也正迅速崛起，正步

入类似于美国前两年大规模资本支出投入的高速发展阶段。我们的投资组合除了原有的部分持股之外，未来将围绕着国内外算力供应链、各行业 AI 应用以及 AI 端侧（如 AI 眼镜、机器人、自动驾驶等）进行均衡布局，持续看好全球 AI 行业的光明前景。

以下就国内外 AI 行业应用进一步说明展望：

海外 AI 行业：海外 AI 行业在 2025 年第三季度呈现 “算力架构迭代、巨头深度合作、商业化场景拓宽” 三大核心特征，以英伟达、甲骨文、OpenAI 为代表的企业，通过技术创新与资源整合，持续引领行业发展方向。

8 月 28 日，英伟达公布了公司 2026 财年第二财季业绩数据和 2026 财年第三财季业绩指引。第二财季总营收达 467.43 亿美元，同比增长 56%，环比增长 6%，略超市场预期；归母净利润 264.22 亿美元，同比增幅 59%，盈利能力保持强劲。Blackwell 架构产品成为关键驱动力，贡献数百亿美元营收，其数据中心相关收入环比增长 17%，头部云服务商微软 Azure、谷歌云等已部署 GB200 系统。公司预计 2026 财年第三季度营收为 540 亿美元，上下浮动 2%，环比持续增长。

在算力架构创新上，英伟达于 9 月 10 日 AI 基础设施峰会上推出 Rubin CPX 专用 GPU，聚焦长上下文推理场景实现技术突破。该产品采用 “计算与内存解耦” 核心策略，将推理过程中的 “上下文处理” 与 “生成” 阶段分离，以低成本 GDDR7 内存搭配高密度 NVFP4 算力，配合 Dynamo 等软件栈，实现单机架 8 exaFLOPS 的 FP4 算力与 1.7 PB/s 内存带宽。从系统集成来看，Vera Rubin NVL144 CPX 机架包含 144 颗 CPX、144 颗 R200 及 36 颗 Vera CPU，可提供 100TB 高速内存，性能较 GB300 NVL72 提升约 7.5 倍。这一架构不仅提升大规模 Token 任务的效率与性价比，更带动 PCB 价值量与光模块用量的持续增长，为产业链上下游创造新机遇。

9 月 10 日，甲骨文与 OpenAI 签署的 3000 亿美元云服务合同，创下全球 AI 基础设施领域单笔订单规模纪录，合同将于 2027 年正式启动，执行周期为五年，年均锁定收入达 600 亿美元，相当于甲骨文 2024 年全年营收的 1.6 倍。该订单是 OpenAI “Stargate” 人工智能基础设施项目的核心组成部分，甲骨文需为其提供 4.5 吉瓦（GW）的算力资源，配套电力规模相当于两座胡佛水坝的发电能力，可满足 400 万户家庭的用电需求。该订单直接推动甲骨文 2026 财年第一季度剩余履约义务（RPO）飙升至 4550 亿美元，同比激增 359%，单季度新增 3170 亿美元，其中绝大部分来自与 OpenAI 的合作。甲骨文基于订单支撑上调 OCI 业务增长预期，明确 2026 财年 OCI 营收将达 180 亿美元，同比增幅 77%；未来四年将进入高速增长通道，预计 2027 财年至 320 亿美元，2028 财年达 730 亿美元，2029 财年突破 1140 亿美元，2030 财年实现 1440 亿美元收入目标，五年内完成 8 倍增长。若履约顺利，甲骨文有望在 2030 年前跻身全球云计算前三强，彻底改写 “3A（AWS、Azure、Alphabet）” 主导的行业格局。

OpenAI 近期商业化步伐显著加快，业务布局覆盖科技行业多领域，实现从“技术突破”到“生态落地”的跨越。10 月 1 日，OpenAI 正式发布 Sora 2 视频生成模型及同名社交应用，标志着其战略定位从“AI 工具提供商”转向“内容生态构建者”。

技术层面，Sora 2 实现多项关键突破：一是物理模拟精度大幅提升，可精准还原篮球抛物线、体操动作连贯性、流体与柔性材质动态，甚至能生成“符合物理规律的失败场景”，真实感与可信度显著增强；二是首次实现音视频同步生成，自动匹配环境音、动作音效、多语言对话及背景音乐，且口型与语音高度契合，解决 AI 视频“配音出戏”的核心痛点；三是叙事连贯性升级，在多镜头、长时段视频中保持角色、环境、光影的一致性，从“生成片段”进化到“创作故事”；四是支持多模态输入，可通过文本、图片、视频片段触发生成，并借助 Remix 功能实现二次创作，降低创作门槛。

产品功能上，Sora 2 的“Cameo 功能”成为亮点：用户通过简短自拍即可捕捉外貌、音色、表情与动作习惯，生成专属“数字主角”，且数字形象能根据虚拟剧情自动调整表情与肢体；同时通过动态音频挑战、活体检测、社交账户交叉验证三重防护，杜绝身份冒用风险，兼顾体验与安全。

此外，OpenAI 持续拓宽应用场景：ChatGPT Pulse 可基于用户偏好与开放数据，主动搜集并推送关心的信息，实现“个性化信息管家”功能；ChatGPT 站内支付支持购物推荐与一键支付（无需跳转外部网站），已与 Shopify、Etsy 等电商平台达成合作，构建消费闭环；“App Inside ChatGPT”计划则通过 App SDK（基于 MCP 标准构建），吸引 Figma、Canva、Coursera、Spotify、Zillow 等首批合作伙伴入驻，将第三方应用集成至 ChatGPT 生态，进一步提升用户粘性与商业价值。

国内 AI 行业：

2025 年云栖大会上，阿里巴巴集团 CEO 吴泳铭明确提出：通用人工智能（AGI）已成为行业确定性发展方向，而 AI 产业的终极目标是实现超级人工智能（ASI）——这一系统将指数级增强人类智力，如同电力放大人类体力一般，应对气候、能源、星际旅行等重大科学挑战。吴泳铭预测，未来每个家庭、工厂与公司都将拥有大量 Agent（智能代理）和机器人，提供全天候服务，AI 将成为像电力一样基础的基础设施。

为支撑 ASI 发展，阿里巴巴制定清晰的资源投入计划：三年投入 3800 亿元用于 AI 基础设施建设，并计划到 2032 年将全球数据中心能耗规模提升 10 倍，以满足 ASI 对超大规模算力的需求。在战略定位上，阿里明确自身为“AI 基础设施提供者与产业赋能者”，并提出两大核心目标：

短期目标（2025-2027 年）：实现 AI 相关产品收入占阿里云总收入比重超 50%，通义大模型家族在国内企业级大模型市场的份额巩固第一地位（目前通义开源模型全球下载量已突破 6 亿次，衍生模型超 17 万个，生态基础扎实）。

长期目标（2028-2032 年）：构建覆盖“算力 - 模型 - 应用”的全栈 AI 生态，助力超百万企业完成 AI 转型，推动中国 AI 产业整体竞争力进入全球第一梯队。

综合来看，中国 AI 产业发展前景十分广阔。国内互联网巨头在 AI 领域的持续投入、云计算和算力供应链的逐步完善，以及 AI 应用的不断创新，都为 AI 产业的长远发展奠定了坚实基础。因此，我们持续看好国内互联网巨头、算力供应链、AI 应用等领域的投资机会。

（文章所提品牌仅作举例使用，不代表对具体公司及个股推荐）

4.5 报告期内基金的业绩表现

本报告期内，本基金 A 类份额净值增长率为 62.34%，业绩比较基准收益率为 15.87%。

本报告期内，本基金 C 类份额净值增长率为 62.14%，业绩比较基准收益率为 15.87%。

4.6 报告期内基金持有人数或基金资产净值预警说明

无。

§5 投资组合报告

5.1 报告期末基金资产组合情况

序号	项目	金额（元）	占基金总资产的比例（%）
1	权益投资	804,017,331.21	79.76
	其中：股票	804,017,331.21	79.76
2	基金投资	—	—
3	固定收益投资	—	—
	其中：债券	—	—
	资产支持证券	—	—
4	贵金属投资	—	—
5	金融衍生品投资	—	—
6	买入返售金融资产	—	—
	其中：买断式回购的买入返售金融资产	—	—
7	银行存款和结算备付金合计	148,606,029.90	14.74
8	其他资产	55,466,453.86	5.50
9	合计	1,008,089,814.97	100.00

5.2 报告期末按行业分类的股票投资组合

5.2.1 报告期末按行业分类的境内股票投资组合

代码	行业类别	公允价值（元）	占基金资产净值比例（%）
A	农、林、牧、渔业	—	—
B	采矿业	—	—
C	制造业	706,927,419.20	70.87
D	电力、热力、燃气及水生产和供应业	—	—
E	建筑业	—	—
F	批发和零售业	250,041.01	0.03
G	交通运输、仓储和邮政业	—	—
H	住宿和餐饮业	—	—
I	信息传输、软件和信息技术服务业	63,205,821.00	6.34
J	金融业	33,634,050.00	3.37
K	房地产业	—	—
L	租赁和商务服务业	—	—
M	科学研究和技术服务业	—	—
N	水利、环境和公共设施管理业	—	—
O	居民服务、修理和其他服务业	—	—
P	教育	—	—
Q	卫生和社会工作	—	—
R	文化、体育和娱乐业	—	—
S	综合	—	—
	合计	804,017,331.21	80.61

5.2.2 报告期末按行业分类的港股通投资股票投资组合

无。

5.3 期末按公允价值占基金资产净值比例大小排序的股票投资明细

5.3.1 报告期末按公允价值占基金资产净值比例大小排序的前十名股票投资明细

序号	股票代码	股票名称	数量（股）	公允价值（元）	占基金资产净值比例（%）
1	300308	中际旭创	226,700	91,514,256.00	9.17
2	300502	新易盛	233,119	85,267,936.63	8.55
3	002463	沪电股份	849,200	62,390,724.00	6.26
4	601138	工业富联	842,900	55,639,829.00	5.58
5	300476	胜宏科技	177,100	50,562,050.00	5.07
6	300750	宁德时代	125,700	50,531,400.00	5.07
7	688498	源杰科技	111,277	47,737,833.00	4.79
8	603986	兆易创新	200,000	42,660,000.00	4.28
9	601689	拓普集团	518,600	42,001,414.00	4.21

10	603119	浙江荣泰	353,000	39,740,740.00	3.98
----	--------	------	---------	---------------	------

5.4 报告期末按债券品种分类的债券投资组合

本基金本报告期末未持有债券投资。

5.5 报告期末按公允价值占基金资产净值比例大小排序的前五名债券投资明细

本基金本报告期末未持有债券投资。

5.6 报告期末按公允价值占基金资产净值比例大小排序的前十名资产支持证券投资 明细

本基金本报告期末未持有资产支持证券。

5.7 报告期末按公允价值占基金资产净值比例大小排序的前五名贵金属投资明细

本基金本报告期末未持有贵金属。

5.8 报告期末按公允价值占基金资产净值比例大小排序的前五名权证投资明细

本基金本报告期末未持有权证。

5.9 报告期末本基金投资的股指期货交易情况说明

5.9.1 报告期末本基金投资的股指期货持仓和损益明细

本基金本报告期末未持有股指期货。

5.9.2 本基金投资股指期货的投资政策

本基金参与股指期货交易，以套期保值为目的，制定相应的投资策略：

时点选择：基金管理人在交易股指期货时，重点关注当前经济状况、政策倾向、资金流向和技术指标等因素。

套保比例：基金管理人根据对指数点位区间判断，在符合法律法规的前提下，决定套保比例。

再根据基金股票投资组合的贝塔值，具体得出参与股指期货交易的买卖张数。

合约选择：基金管理人根据股指期货当时的成交金额、持仓量和基差等数据，选择和基金组合相关性高的股指期货合约为交易标的。

5.10 报告期末本基金投资的国债期货交易情况说明

5.10.1 本期国债期货投资政策

根据本基金基金合同约定，本基金投资范围不包括国债期货。

5.10.2 报告期末本基金投资的国债期货持仓和损益明细

本基金本报告期末未持有国债期货。

5.10.3 本期国债期货投资评价

根据本基金基金合同约定，本基金投资范围不包括国债期货。

5.11 投资组合报告附注

5.11.1 本基金投资的前十名证券的发行主体本期是否出现被监管部门立案调查，或在报告编制日前一年内受到公开谴责、处罚的情形

胜宏科技(惠州)股份有限公司在报告编制日前一年内曾受到地方海关的处罚。

本基金基金经理依据基金合同及公司投资管理制度，在投资授权范围内，经正常投资决策程序对上述主体所发行证券进行了投资。本基金投资前十名证券的其余发行主体本报告期内未出现被监管部门立案调查或在本报告编制日前一年内受到公开谴责、处罚的情况。

5.11.2 基金投资的前十名股票是否超出基金合同规定的备选股票库

本基金投资的前十名股票未超出基金合同规定的备选股票库。

5.11.3 其他资产构成

序号	名称	金额（元）
1	存出保证金	519,193.36
2	应收证券清算款	23,067,613.23
3	应收股利	—
4	应收利息	—
5	应收申购款	31,879,647.27
6	其他应收款	—
7	其他	—
8	合计	55,466,453.86

5.11.4 报告期末持有的处于转股期的可转换债券明细

本基金本报告期末未持有处于转股期的可转换债券。

5.11.5 报告期末前十名股票中存在流通受限情况的说明

本基金本报告期末前十名股票中不存在流通受限的情况。

5.11.6 投资组合报告附注的其他文字描述部分

无。

§6 开放式基金份额变动

单位：份

项目	景顺长城优质成长股票 A	景顺长城优质成长股票 C
报告期期初基金份额总额	279,124,643.80	99,613,258.13
报告期期间基金总申购份额	187,301,769.35	51,791,921.58
减：报告期期间基金总赎回份额	157,160,256.10	85,959,114.60
报告期期间基金拆分变动份额（份额减少以“-”填列）	-	-
报告期期末基金份额总额	309,266,157.05	65,446,065.11

注：申购含红利再投、转换入份额；赎回含转换出份额。

§7 基金管理人运用固有资金投资本基金情况

7.1 基金管理人持有本基金份额变动情况

基金管理人本期末运用固有资金投资本基金。

7.2 基金管理人运用固有资金投资本基金交易明细

基金管理人本期末运用固有资金投资本基金。

§8 影响投资者决策的其他重要信息

8.1 报告期内单一投资者持有基金份额比例达到或超过 20%的情况

无。

8.2 影响投资者决策的其他重要信息

无。

§9 备查文件目录

9.1 备查文件目录

- 1、中国证监会准予景顺长城优质成长股票型证券投资基金募集注册的文件；
- 2、《景顺长城优质成长股票型证券投资基金基金合同》；
- 3、《景顺长城优质成长股票型证券投资基金招募说明书》；
- 4、《景顺长城优质成长股票型证券投资基金托管协议》；
- 5、景顺长城基金管理有限公司批准成立批件、营业执照、公司章程；
- 6、其他在中国证监会指定报纸上公开披露的基金份额净值、定期报告及临时公告。

9.2 存放地点

以上备查文件存放在本基金管理人的办公场所。

9.3 查阅方式

投资者可在办公时间免费查阅。

景顺长城基金管理有限公司

2025 年 10 月 28 日