

富兰克林国海焦点驱动灵活配置混合型证  
券投资基金  
2024 年中期报告

2024 年 6 月 30 日

基金管理人：国海富兰克林基金管理有限公司

基金托管人：中国农业银行股份有限公司

送出日期：2024 年 8 月 31 日

## § 1 重要提示及目录

### 1.1 重要提示

基金管理人的董事会、董事保证本报告所载资料不存在虚假记载、误导性陈述或重大遗漏，并对其内容的真实性、准确性和完整性承担个别及连带的法律责任。本中期报告已经三分之二以上独立董事签字同意，并由董事长签发。

基金托管人中国农业银行股份有限公司根据本基金合同规定，于 2024 年 8 月 29 日复核了本报告中的财务指标、净值表现、利润分配情况、财务会计报告、投资组合报告等内容，保证复核内容不存在虚假记载、误导性陈述或者重大遗漏。

基金管理人承诺以诚实信用、勤勉尽责的原则管理和运用基金资产，但不保证基金一定盈利。

基金的过往业绩并不代表其未来表现。投资有风险，投资者在作出投资决策前应仔细阅读本基金的招募说明书及其更新。

本报告中财务资料未经审计。

本报告期自 2024 年 1 月 1 日起至 6 月 30 日止。

## 1.2 目录

<b>§ 1 重要提示及目录</b>	<b>2</b>
1.1 重要提示	2
1.2 目录	3
<b>§ 2 基金简介</b>	<b>5</b>
2.1 基金基本情况	5
2.2 基金产品说明	5
2.3 基金管理人和基金托管人	5
2.4 信息披露方式	6
2.5 其他相关资料	6
<b>§ 3 主要财务指标和基金净值表现</b>	<b>6</b>
3.1 主要会计数据和财务指标	6
3.2 基金净值表现	7
<b>§ 4 管理人报告</b>	<b>9</b>
4.1 基金管理人及基金经理情况	9
4.2 管理人对报告期内本基金运作合规守信情况的说明	10
4.3 管理人对报告期内公平交易情况的专项说明	10
4.4 管理人对报告期内基金的投资策略和业绩表现的说明	11
4.5 管理人对宏观经济、证券市场及行业走势的简要展望	12
4.6 管理人对报告期内基金估值程序等事项的说明	13
4.7 管理人对报告期内基金利润分配情况的说明	14
4.8 报告期内管理人对本基金持有人数或基金资产净值预警情形的说明	14
<b>§ 5 托管人报告</b>	<b>14</b>
5.1 报告期内本基金托管人合规守信情况声明	14
5.2 托管人对报告期内本基金投资运作合规守信、净值计算、利润分配等情况的说明	14
5.3 托管人对本中期报告中财务信息内容的真实、准确和完整发表意见	14
<b>§ 6 半年度财务会计报告（未经审计）</b>	<b>15</b>
6.1 资产负债表	15
6.2 利润表	16
6.3 净资产变动表	17
6.4 报表附注	19
<b>§ 7 投资组合报告</b>	<b>39</b>
7.1 期末基金资产组合情况	39
7.2 报告期末按行业分类的股票投资组合	39
7.3 期末按公允价值占基金资产净值比例大小排序的所有股票投资明细	40
7.4 报告期内股票投资组合的重大变动	41
7.5 期末按债券品种分类的债券投资组合	42
7.6 期末按公允价值占基金资产净值比例大小排序的前五名债券投资明细	43

7.7 期末按公允价值占基金资产净值比例大小排序的所有资产支持证券投资明细 .....	43
7.8 报告期末按公允价值占基金资产净值比例大小排序的前五名贵金属投资明细 .....	43
7.9 期末按公允价值占基金资产净值比例大小排序的前五名权证投资明细 .....	43
7.10 本基金投资股指期货的投资政策 .....	43
7.11 报告期末本基金投资的国债期货交易情况说明 .....	43
7.12 投资组合报告附注 .....	44
<b>§ 8 基金份额持有人信息 .....</b>	<b>45</b>
8.1 期末基金份额持有人户数及持有人结构 .....	45
8.2 期末基金管理人的从业人员持有本基金的情况 .....	46
8.3 期末基金管理人的从业人员持有本开放式基金份额总量区间情况 .....	46
<b>§ 9 开放式基金份额变动 .....</b>	<b>46</b>
<b>§ 10 重大事件揭示 .....</b>	<b>47</b>
10.1 基金份额持有人大会决议 .....	47
10.2 基金管理人、基金托管人的专门基金托管部门的重大人事变动 .....	47
10.3 涉及基金管理人、基金财产、基金托管业务的诉讼 .....	47
10.4 基金投资策略的改变 .....	47
10.5 为基金进行审计的会计师事务所情况 .....	47
10.6 管理人、托管人及其高级管理人员受稽查或处罚等情况 .....	47
10.7 基金租用证券公司交易单元的有关情况 .....	47
10.8 其他重大事件 .....	50
<b>§ 11 影响投资者决策的其他重要信息 .....</b>	<b>51</b>
11.1 报告期内单一投资者持有基金份额比例达到或超过 20%的情况 .....	51
11.2 影响投资者决策的其他重要信息 .....	51
<b>§ 12 备查文件目录 .....</b>	<b>51</b>
12.1 备查文件目录 .....	51
12.2 存放地点 .....	52
12.3 查阅方式 .....	52

## § 2 基金简介

### 2.1 基金基本情况

基金名称	富兰克林国海焦点驱动灵活配置混合型证券投资基金	
基金简称	国富焦点驱动混合	
基金主代码	000065	
基金运作方式	契约型开放式	
基金合同生效日	2013 年 5 月 7 日	
基金管理人	国海富兰克林基金管理有限公司	
基金托管人	中国农业银行股份有限公司	
报告期末基金份额总额	33,593,903.79 份	
基金合同存续期	不定期	
下属分级基金的基金简称	国富焦点驱动混合 A	国富焦点驱动混合 C
下属分级基金的交易代码	000065	017211
报告期末下属分级基金的份额总额	32,500,141.14 份	1,093,762.65 份

### 2.2 基金产品说明

投资目标	本基金通过积极进行资产配置和灵活运用多种投资策略，并通过深入挖掘和把握市场投资机会来确定本基金的投资焦点，同时合理控制组合风险，力争获取较高的绝对回报。
投资策略	本基金贯彻“自上而下”的资产配置策略。在进行资产配置时，重点考察宏观经济状况、国家政策、资金流动性、资产估值水平和市场因素这五个方面。在股票投资上，本基金所关注的投资焦点将从宏观经济、政策制度、行业发展前景及地位、公司治理结构和管理层评价、核心竞争力、盈利能力和估值等多个角度进行挖掘。在债券投资策略上，本基金采取久期调整、收益率曲线配置和券种配置等积极投资策略，把握债券市场投资机会，以获取稳健的投资收益。本基金也可进行股指期货及权证投资。
业绩比较基准	60%×沪深 300 指数收益率+40%×中债国债总指数收益率（全价）
风险收益特征	本基金为混合型基金，其预期收益及预期风险水平低于股票型基金，高于债券型基金及货币市场基金，属于中风险收益特征的证券投资基金。

### 2.3 基金管理人和基金托管人

项目	基金管理人	基金托管人
名称	国海富兰克林基金管理有限公司	中国农业银行股份有限公司
信息披露负责人	姓名	储丽莉
	联系电话	021-3855 5555
	电子邮箱	service@ftsfund.com
客户服务电话	400-700-4518、9510-5680 和 021	95599

	-38789555	
传真	021-6888 3050	010-6812 1816
注册地址	南宁高新区中国-东盟企业总部基地三期综合楼 A 座 17 层 1707 室	北京市东城区建国门内大街 69 号
办公地址	上海市浦东新区世纪大道 8 号上海国金中心二期 9 层	北京市西城区复兴门内大街 28 号凯晨世贸中心东座 F9
邮政编码	200120	100031
法定代表人	吴显玲	谷澍

## 2.4 信息披露方式

本基金选定的信息披露报纸名称	中国证券报
登载基金中期报告正文的管理人互联网网址	www.ftsfund.com
基金中期报告备置地点	基金管理人和基金托管人的住所

## 2.5 其他相关资料

项目	名称	办公地址
注册登记机构	国海富兰克林基金管理有限公司	上海市浦东新区世纪大道 8 号上海国金中心二期 9 层

## § 3 主要财务指标和基金净值表现

### 3.1 主要会计数据和财务指标

金额单位：人民币元

3.1.1 期间数据和指标	报告期(2024 年 1 月 1 日-2024 年 6 月 30 日)	
	国富焦点驱动混合 A	国富焦点驱动混合 C
本期已实现收益	1,461,583.42	119,289.50
本期利润	2,746,328.25	203,913.14
加权平均基金份额本期利润	0.0686	0.0804
本期加权平均净值利润率	3.43%	4.03%
本期基金份额净值增长率	3.91%	3.77%
3.1.2 期末数据和指标	报告期末(2024 年 6 月 30 日)	
期末可供分配利润	33,781,302.30	1,126,451.66
期末可供分配基	1.0394	1.0299

金份额利润		
期末基金资产净值	66,281,443.44	2,220,214.31
期末基金份额净值	2.0394	2.0299
3.1.3 累计期末指标	报告期末(2024年6月30日)	
基金份额累计净值增长率	143.04%	4.40%

注：1. 上述财务指标采用的计算公式，详见证监会发布的证券投资基金信息披露编报规则—第 1 号《主要财务指标的计算及披露》。

2. 本期已实现收益指基金本期利息收入、投资收益、其他收入（不含公允价值变动收益）扣除相关费用和信用减值损失后的余额，本期利润为本期已实现收益加上本期公允价值变动收益。

3. 期末可供分配利润，采用期末资产负债表中未分配利润与未分配利润中已实现部分的孰低数（为期末余额，不是当期发生数）。

4. 上述基金业绩指标不包括持有人交易基金的各项费用，例如，开放式基金的申购赎回费等，计入费用后实际收益要低于所列数字。

## 3.2 基金净值表现

### 3.2.1 基金份额净值增长率及其与同期业绩比较基准收益率的比较

国富焦点驱动混合 A

阶段	份额净值增长率①	份额净值增长率标准差②	业绩比较基准收益率③	业绩比较基准收益率标准差④	①—③	②—④
过去一个月	0.25%	0.13%	-1.64%	0.29%	1.89%	-0.16%
过去三个月	1.68%	0.15%	-0.81%	0.44%	2.49%	-0.29%
过去六个月	3.91%	0.16%	1.86%	0.53%	2.05%	-0.37%
过去一年	3.91%	0.14%	-4.36%	0.51%	8.27%	-0.37%
过去三年	6.20%	0.21%	-18.67%	0.62%	24.87%	-0.41%
自基金合同生效起至今	143.04%	0.48%	34.43%	0.82%	108.61%	-0.34%

国富焦点驱动混合 C

阶段	份额净值增长率①	份额净值增长率标准差②	业绩比较基准收益率③	业绩比较基准收益率标准差④	①—③	②—④
----	----------	-------------	------------	---------------	-----	-----

过去一个月	0.23%	0.13%	-1.64%	0.29%	1.87%	-0.16%
过去三个月	1.61%	0.15%	-0.81%	0.44%	2.42%	-0.29%
过去六个月	3.77%	0.16%	1.86%	0.53%	1.91%	-0.37%
过去一年	3.60%	0.14%	-4.36%	0.51%	7.96%	-0.37%
自增设 C 类份额至今	4.40%	0.15%	-3.72%	0.51%	8.12%	-0.36%

### 3.2.2 自基金合同生效以来基金份额累计净值增长率变动及其与同期业绩比较基准收益率变动的比较

国富焦点驱动混合A累计净值增长率与同期业绩比较基准收益率的历史走势对比图

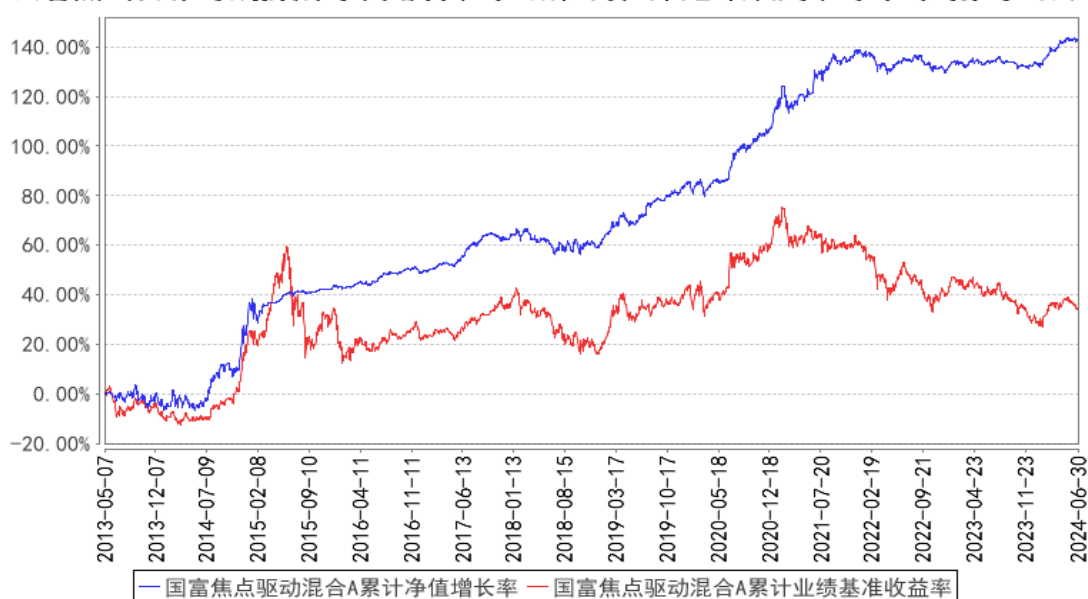

国富焦点驱动混合C累计净值增长率与同期业绩比较基准收益率的历史走势对比图

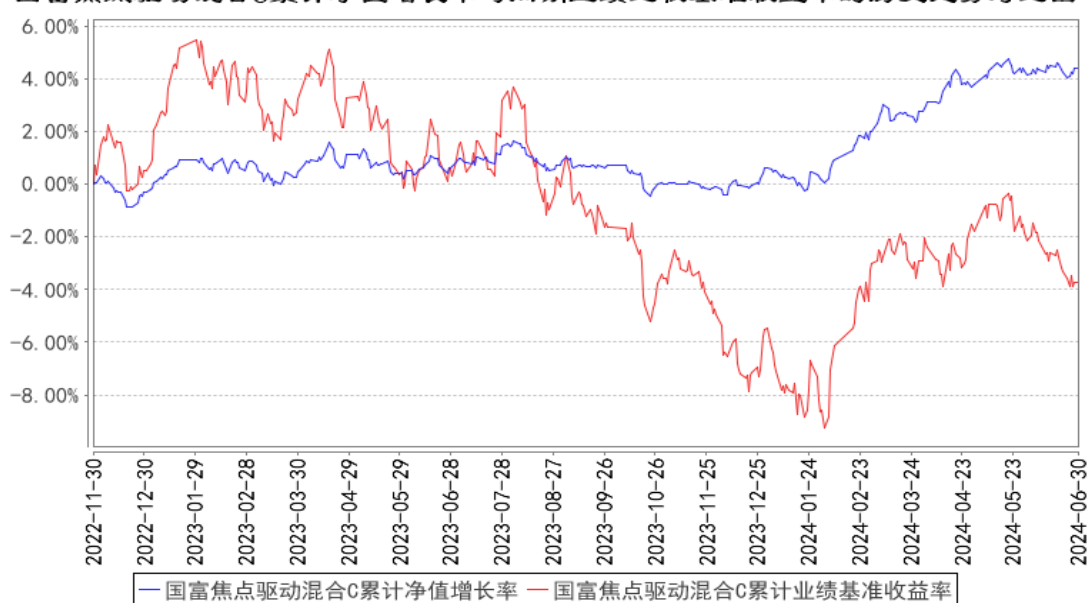

注：本基金的基金合同生效日为 2013 年 5 月 7 日，并于 2022 年 11 月 30 日增设 C 类份额。本基



金在 6 个月建仓期结束时，各项投资比例符合基金合同约定。

## § 4 管理人报告

### 4.1 基金管理人及基金经理情况

#### 4.1.1 基金管理人及其管理基金的经验

国海富兰克林基金管理有限公司成立于 2004 年 11 月，由国海证券股份有限公司和富兰克林邓普顿投资集团全资子公司邓普顿国际股份有限公司共同出资组建，国海证券股份有限公司持有 51% 的股份，邓普顿国际股份有限公司持有 49% 的股份。目前公司注册资本 2.2 亿元人民币。

国海证券股份有限公司是国内 A 股市场第 16 家上市券商，是拥有全业务牌照，营业网点遍布中国主要城市的全国性综合类证券公司。富兰克林邓普顿投资集团是世界知名基金管理公司，在全球市场具备超过 76 年的投资管理经验。国海富兰克林基金管理有限公司引进富兰克林邓普顿投资集团享誉全球的投资机制、研究平台和风险控制体系，借助国海证券股份有限公司的综合业务优势，力争成为国内一流的基金管理公司。

国海富兰克林基金管理有限公司具有丰富的基金管理经验，截至 2024 年 6 月末，公司旗下合计管理 47 只公募基金产品。

#### 4.1.2 基金经理（或基金经理小组）及基金经理助理简介

姓名	职务	任本基金的基金经理（助理）期限		证券从业年限	说明
		任职日期	离任日期		
刘怡敏	公司固定收益投资总监，国富强化收益债券基金、国富恒久信用债券基金、国富恒利债券（LOF）基金及国富焦点驱动混合基金的基金经理	2019 年 1 月 3 日	-	20 年	刘怡敏女士，CFA，四川大学金融学硕士。历任西南证券研究发展中心债券研究员、富国基金管理有限公司债券研究员、国海富兰克林基金管理有限公司国富中国收益混合基金的基金经理。截至本报告期末任国海富兰克林基金管理有限公司固定收益投资总监，国富强化收益债券基金、国富恒久信用债券基金、国富恒利债券（LOF）基金及国富焦点驱动混合基金的基金经理。
刘晓	国富深化价值混合	2019 年 1 月 25 日	-	17 年	刘晓女士，上海财经大学金融学硕士。历任国海富兰克林基金管理有限公司研究助

	基金、国富新机遇混合基金、国富天颐混合基金、国富焦点驱动混合基金、国富匠心精选混合基金、国富鑫享价值混合基金及国富均衡增长混合基金的基金经理				理、研究员、研究员兼基金经理助理、基金经理兼研究员。截至本报告期末任国海富兰克林基金管理有限公司国富深化价值混合基金、国富新机遇混合基金、国富天颐混合基金、国富焦点驱动混合基金、国富匠心精选混合基金、国富鑫享价值混合基金及国富均衡增长混合基金的基金经理。
--	--	--	--	--	---

注：

1. 表中“任职日期”和“离任日期”分别指根据公司决定确定的聘任日期和解聘日期，其中，首任基金经理的“任职日期”为基金合同生效日。

2. 表中“证券从业年限”的计算标准为该名员工从事过的所有诸如基金、证券、投资等相关金融领域的工作年限的总和。

#### 4.2 管理人对报告期内本基金运作合规守信情况的说明

报告期内，本基金管理人严格遵守《中华人民共和国证券投资基金法》及其他有关法律、法规和《富兰克林国海焦点驱动灵活配置混合型证券投资基金基金合同》的规定，本着诚实信用、勤勉尽责的原则管理和运用基金资产，在严格控制风险的基础上，为基金份额持有人谋求最大利益，无损害基金份额持有人利益的行为。基金投资组合符合有关法律、法规的规定及基金合同的约定。

#### 4.3 管理人对报告期内公平交易情况的专项说明

##### 4.3.1 公平交易制度的执行情况

报告期内公司严格执行《公平交易管理制度》，明确了公平交易的原则和目标，制订了实现公平交易的具体措施，并在技术上按照公平交易原则实现了严格的交易公平分配。

报告期内公司未发现不同投资组合间通过价差交易进行利益输送的行为。

##### 4.3.2 异常交易行为的专项说明

公司严格按照《异常交易监控与报告制度》和《同日反向交易管理办法》对异常交易进行监

控。

报告期内公司不存在投资组合之间发生的同日反向交易且成交较少的单边交易量超过该证券当日成交量的 5% 的情况。

#### 4.4 管理人对报告期内基金的投资策略和业绩表现的说明

##### 4.4.1 报告期内基金投资策略和运作分析

回顾上半年，宏观经济温和复苏，市场在年初经历短期悲观情绪宣泄后回归理性，市场整体呈现弱势震荡的走势，结构性机会较多。随着中国制造业升级和出海步伐的加快，受益出海逻辑的行业和个股都迎来新的成长契机。高股息行情从传统的公用事业类标的扩散到其他行业，供给弹性较弱产能出清较好的上游资源甚至部分中游制造都表现出明显的业绩韧性和股价弹性。AI 领域的新进展层出不穷，带动 AI 领域的发展及相关公司的良好业绩，进一步增强市场长期信心，带动相关板块继续表现亮眼。

整个上半年市场波动较大，行业分化严重，A 股市场沪深 300 指数上涨 0.89%，而创业板指数下跌 10.99%。行业方面，银行、公用事业和家用电器大幅上涨，而计算机、商贸、传媒、休闲服务和医药跌幅较大。

上半年宏观经济修复动能总体趋缓，经济活力在一定程度上体现出收缩压力。总体来看，出口部门表现亮眼，净出口拉动我国 GDP 增长 0.7 个百分点，大幅超越去年全年的-0.59%，净出口对实际 GDP 的贡献率为 13.9%。我们认为，净出口的强劲增长，一方面得益于全球制造业活动回升，带动出口需求走强，但更为重要的是，反应了中国制造在全球突出的竞争优势，经过长期现代化工业体系打造，我国制造业积累了成熟的经验，建造了优秀的产业集群，因此获得国际市场份额提升的反哺。上半年，国内内需增速乏善可陈，总体处于调整过程。房地产业对 GDP 产生一定影响，新质生产力虽然有所提升，但是其对经济增长的支撑作用尚不足以弥补传统的消费和地产行业下滑带来的挑战。

货币政策方面，上半年央行主要在社融存量进行结构调整，在总量放松上则保持了较为平缓的节奏，仅在 2 月份下调一次存款准备金率。央行在压降银行存款成本上屡屡出手，旨在盘活存量信贷，打击资金空转套利。Q2 取消银行存款手工补息，使得银行存款在二季度出现集中流出。流动性从银行体系向非银体系转移，非银主体资金充沛，资产欠配严重，因此也拉动了一轮债市的配置行情。

上半年债市表现亮眼。一方面国内经济并未出现预期中的修复现象，另一方面，传统行业融资需求回落，信用债及政府债均同比缩量发行，机构配置需求上升进一步加剧供需结构的不平衡，债券收益率大幅下行。一季度，主要是银行类机构大力配置，二季度，随着手工补息取消和资金

脱媒，非银金融机构接续存款类机构成为债券配置主力。上半年央行多次提示超长债风险，在一定程度上抑制了债券市场尤其是超长债的快速上涨，收益率曲线有所增陡。总体看，高股息资产表现较好，海外大模型及下游应用的发展推动国内算力及消费电子相关个股走出一波行情。

报告期内，本基金保持了较高的债券仓位，积极投资中长期利率债及信用债，投资效果良好。我们对可转债投资保持自下而上的择券思路。一季度，随着市场下跌，我们提高可转债仓位，在 4-5 月反弹中获取较好的投资回报。6 月转债市场有所回调，组合出现获益回吐，但总体在转债投资取得了正向回报。权益方面，上半年，本基金维持中性偏低的权益仓位，目前组合中，有色、交运、化工、电子、通讯等配置相对较多，总体在行业和风格配置上保持均衡，继续自下而上的深入研究挖掘个股。

#### 4.4.2 报告期内基金的业绩表现

截至 2024 年 06 月 30 日，本基金 A 类份额净值 2.0394 元，报告期内份额净值上涨 3.91%，同期业绩比较基准上涨 1.86%，跑赢业绩比较基准 2.05%。本基金 C 类份额净值为 2.0299 元，本报告期份额净值上涨 3.77%，同期业绩比较基准上涨 1.86%，跑赢业绩比较基准 1.91%。

#### 4.5 管理人对宏观经济、证券市场及行业走势的简要展望

展望下半年，随着国内宏观经济持续复苏，市场在经历过去半年震荡后仍处在较好的价值投资区间，而且，结构性机会也不乏亮点。国内流动性处于较为宽松状态，国内居民资产配置力量渐显。从全球流动性角度看，美联储降息的预期进一步提升，海外流动性边际改善可期。在市场情绪波动大，以及对个别行业的判断过于悲观或狂热的时候，更应该保持足够的定力，才能在风浪中保持清醒和稳健，更多地看到更多更长远的机会。

从中长期的维度来看，全球经济复苏的趋势确定性依旧强劲，中国经济具备强大的韧性，未来有望在稳定增长的同时实现经济结构的优化，并且在科技发展领域保持相对领先的姿态。中国制造业历经过去数十年的持续积淀，国内产业结构的调整与技术进步成效显著，得益于国内工程师红利以及产业链配套的完备，国际竞争力大幅提升，预计未来在国际市场上的份额将持续提升。虽然短期看，利润增长和估值仍然徘徊在历史相对底部位置，但是，未来随着宏观经济的企稳回升以及海外市场的大力拓张，阿尔法性正在逐步显露，未来或将会有一大批优质企业从中国龙头公司成长为世界龙头公司，看好中国制造业升级的大趋势和其中涌现出的众多优质公司。另外，数字经济、人工智能的发展对制造业的进步也有显著地加成作用。AI 技术的应用对于大部分生产领域的效率提升都可能产生深远的影响，需要高度重视。过去的历次能源革命、技术革新对很多产业以及整个社会的生产力提升以及生产生活组织方式都产生重大且深远的影响，当前，电气化方兴未艾，AI 的进步又到了关键爆发的节点。面对科技发展的日新月异，一定要保持足够的重视、

敬畏和乐观开放的心态，摆脱线性的思维方式，从更多维度和更长周期里思考问题，才能不会错过科技时代的重大变化。

在过去半年时间内，我们看到经济修复动能不足的问题继续有所体现，结构不平衡的问题有所凸显。净出口对国内经济拉动贡献度的上升，内需贡献度显著下降，我国经济对外依赖度显著提升。1-6 月，消费对 GDP 的贡献率从去年的 82.5% 下滑至上半年 60.5%，投资对 GDP 的贡献率从去年的 28.9% 下滑至上半年的 25.6%。这种经济结构的变化对我国经济长期增长动能的独立性和稳定性带来一定的挑战。从产业的角度来看，房地产、金融等行业的贡献度下降，房地产对 GDP 的贡献度从去年的 -1.5% 下滑到 -6.6%，金融业对 GDP 的贡献度从去年的 10.8% 下降到 8.3%。新质生产力对 GDP 的贡献率有所提升，但是升幅有限。我们注意到，房地产市场的调整和下降经过最陡峭的阶段，随着政府积极推进去库存稳需求，部分城市和地区房地产销售情况开始好转，房地产整体销售降幅有望逐步缩窄。去年下半年以来，中央政府推动化债和增发国债，并且在未来五年持续进行国债的增发，将有利于托底经济增速，提升宏观杠杆率和稳定预期。但我们也关注到当前仍存在新旧经济动能转换中，长期增长动能的缺位；地缘政治形势复杂；海外逆全球化趋势下，产业链上下游面临内外挤压；地方政府债务处置以及带来的安全和发展平衡等问题。国内外形势对决策层提出了更为严峻的考验，对投资者的眼光和能力也提出了很高的要求。中国完善有竞争力的产业链和广阔的市场需求空间，已经在过往数次周期之中帮助中国经济展现出较强的韧性，我们相信未来仍大有可为。同时，政府在稳定内需方向持续发力也将是未来经济修复的必要基础。

在投资策略上，由于债券市场受到较强的政策牵引，我们将关注政策指向谨慎而合理的构建组合的品类和期限，力争在控制回撤的基础上扩大投资收益。当前市场对偏权益资产相当悲观，叠加季末时点评级调整压力，可转债出现深幅调整。报告期内组合对可转债保持了严格的筛选，对于面临较大的经营风险和偿债压力的个券，我们将继续回避。但我们也注意到随着大量可转债跌至债底附近，其中不乏稳健经营具备穿越周期的能力的企业，拉长时间维度看，这部分可转债将提供可观的投资回报。我们仍将着力挖掘该类投资机会。

权益方面，研究的重心始终更多地放在自下而上的角度，重视公司业绩增长和估值匹配的逻辑，长期重点关注高端制造和消费升级。本基金会在行业和风格配置上保持均衡，继续自下而上的深入研究挖掘个股。

本基金将继续做好投资工作，力争获取较好的收益。

#### 4.6 管理人对报告期内基金估值程序等事项的说明

本公司在报告期内有效控制基金估值流程，按照相关法律法规的规定设有投资资产估值委员会（简称“估值委员会”），并已制订了《投资产品估值管理办法》。估值委员会审核和决定投资资

产估值的相关事务，确保基金估值的公允、合理，保证估值未被歪曲以免对基金持有人产生不利影响。报告期内相关基金估值政策由托管银行进行复核。公司估值委员会由总经理或其任命者负责，成员包括投研、风险控制、监察稽核、交易、基金核算方面的部门主管，相关人员均具有丰富的证券投资基金行业从业经验和专业能力。基金经理如认为估值有被歪曲或有失公允的情况，应向估值委员会报告并提出相关意见和建议。各方不存在任何重大利益冲突，一切以投资者利益最大化为最高准则。

#### 4.7 管理人对报告期内基金利润分配情况的说明

截至本报告期末，根据基金合同和相关法律法规的规定，本基金无应分配但尚未分配的利润。

#### 4.8 报告期内管理人对本基金持有人数或基金资产净值预警情形的说明

无。

## § 5 托管人报告

### 5.1 报告期内本基金托管人遵规守信情况声明

在托管本基金的过程中，本基金托管人中国农业银行股份有限公司严格遵守《中华人民共和国证券投资基金法》相关法律法规的规定以及基金合同、托管协议的约定，对本基金基金管理人——国海富兰克林基金管理有限公司 2024 年 01 月 01 日至 2024 年 06 月 30 日基金的投资运作，进行了认真、独立的会计核算和必要的投资监督，认真履行了托管人的义务，没有从事任何损害基金份额持有人利益的行为。

### 5.2 托管人对报告期内本基金投资运作遵规守信、净值计算、利润分配等情况的说明

托管人认为，国海富兰克林基金管理有限公司在本基金的投资运作、基金资产净值的计算、基金份额申购赎回价格的计算、基金费用开支及利润分配等问题上，不存在损害基金份额持有人利益的行为；在报告期内，严格遵守了《中华人民共和国证券投资基金法》等有关法律法规，在各重要方面的运作严格按照基金合同的规定进行。

### 5.3 托管人对本中期报告中财务信息等内容真实、准确和完整发表意见

托管人认为，国海富兰克林基金管理有限公司的信息披露事务符合《公开募集证券投资基金信息披露管理办法》及其他相关法律法规的规定，基金管理人所编制和披露的本基金中期报告中的财务指标、净值表现、收益分配情况、财务会计报告、投资组合报告等信息真实、准确、完整，未发现有损害基金持有人利益的行为。

## § 6 半年度财务会计报告（未经审计）

## 6.1 资产负债表

会计主体：富兰克林国海焦点驱动灵活配置混合型证券投资基金

报告截止日：2024 年 6 月 30 日

单位：人民币元

资产	附注号	本期末 2024 年 6 月 30 日	上年度末 2023 年 12 月 31 日
<b>资产：</b>			
货币资金	6.4.7.1	2,653,975.51	258,605.72
结算备付金		293,341.96	1,120,141.75
存出保证金		12,182.72	21,192.76
交易性金融资产	6.4.7.2	63,452,710.73	127,874,447.05
其中：股票投资		8,086,400.16	16,470,311.80
基金投资		-	-
债券投资		55,366,310.57	111,404,135.25
资产支持证券投资		-	-
贵金属投资		-	-
其他投资		-	-
衍生金融资产	6.4.7.3	-	-
买入返售金融资产	6.4.7.4	4,000,000.00	3,599,688.22
债权投资	6.4.7.5	-	-
其中：债券投资		-	-
资产支持证券投资		-	-
其他投资		-	-
其他债权投资	6.4.7.6	-	-
其他权益工具投资	6.4.7.7	-	-
应收清算款		3,064,281.68	323,221.63
应收股利		-	-
应收申购款		211,261.40	200,571.67
递延所得税资产		-	-
其他资产	6.4.7.8	-	-
资产总计		73,687,754.00	133,397,868.80
<b>负债和净资产</b>	<b>附注号</b>	<b>本期末 2024 年 6 月 30 日</b>	<b>上年度末 2023 年 12 月 31 日</b>
<b>负债：</b>			
短期借款		-	-
交易性金融负债		-	-
衍生金融负债	6.4.7.3	-	-
卖出回购金融资产款		4,750,853.65	-
应付清算款		-	156,508.78
应付赎回款		121,009.65	211,322.71

应付管理人报酬		50,400.19	118,640.84
应付托管费		11,200.02	26,364.66
应付销售服务费		515.61	872.05
应付投资顾问费		-	-
应交税费		144,783.02	145,671.63
应付利润		-	-
递延所得税负债		-	-
其他负债	6.4.7.9	107,334.11	223,568.48
负债合计		5,186,096.25	882,949.15
<b>净资产：</b>			
实收基金	6.4.7.10	33,593,903.79	67,531,228.84
其他综合收益	6.4.7.11	-	-
未分配利润	6.4.7.12	34,907,753.96	64,983,690.81
净资产合计		68,501,657.75	132,514,919.65
负债和净资产总计		73,687,754.00	133,397,868.80

注：报告截止日 2024 年 06 月 30 日，基金份额总额 33,593,903.79 份，其中国富焦点驱动混合 A 基金份额净值 2.0394 元，基金份额总额 32,500,141.14 份；国富焦点驱动混合 C 基金份额净值 2.0299 元，基金份额总额 1,093,762.65 份。

## 6.2 利润表

会计主体：富兰克林国海焦点驱动灵活配置混合型证券投资基金

本报告期：2024 年 1 月 1 日至 2024 年 6 月 30 日

单位：人民币元

项目	附注号	本期 2024 年 1 月 1 日至 2024 年 6 月 30 日	上年度可比期间 2023 年 1 月 1 日至 2023 年 6 月 30 日
<b>一、营业总收入</b>		3,565,497.66	9,159,607.72
1. 利息收入		20,910.03	272,074.99
其中：存款利息收入	6.4.7.13	10,082.90	24,833.07
债券利息收入		-	-
资产支持证券利息收入		-	-
买入返售金融资产收入		10,827.13	247,241.92
其他利息收入		-	-
2. 投资收益（损失以“-”填列）		2,152,738.25	7,358,791.56
其中：股票投资收益	6.4.7.14	34,845.32	-1,652,190.54
基金投资收益		-	-
债券投资收益	6.4.7.15	2,007,133.17	8,688,443.02
资产支持证券投资收益	6.4.7.16	-	-



贵金属投资收益	6.4.7.17	-	-
衍生工具收益	6.4.7.18	-	-
股利收益	6.4.7.19	110,759.76	322,539.08
其他投资收益		-	-
3. 公允价值变动收益（损失以“-”号填列）	6.4.7.20	1,369,368.47	1,360,411.88
4. 汇兑收益（损失以“-”号填列）		-	-
5. 其他收入（损失以“-”号填列）	6.4.7.21	22,480.91	168,329.29
<b>减：二、营业总支出</b>		615,256.27	2,708,250.42
1. 管理人报酬	6.4.10.2.1	381,057.19	1,920,525.77
2. 托管费	6.4.10.2.2	84,679.31	533,479.37
3. 销售服务费	6.4.10.2.3	7,566.28	1,953.51
4. 投资顾问费		-	-
5. 利息支出		32,556.06	130,538.39
其中：卖出回购金融资产支出		32,556.06	130,538.39
6. 信用减值损失	6.4.7.22	-	-
7. 税金及附加		722.72	5,318.99
8. 其他费用	6.4.7.23	108,674.71	116,434.39
<b>三、利润总额（亏损总额以“-”号填列）</b>		2,950,241.39	6,451,357.30
减：所得税费用		-	-
<b>四、净利润（净亏损以“-”号填列）</b>		2,950,241.39	6,451,357.30
<b>五、其他综合收益的税后净额</b>		-	-
<b>六、综合收益总额</b>		2,950,241.39	6,451,357.30

### 6.3 净资产变动表

会计主体：富兰克林国海焦点驱动灵活配置混合型证券投资基金

本报告期：2024 年 1 月 1 日至 2024 年 6 月 30 日

单位：人民币元

项目	本期			
	2024 年 1 月 1 日至 2024 年 6 月 30 日			
	实收基金	其他综合收益	未分配利润	净资产合计
一、上期期末净资产	67,531,228.84	-	64,983,690.81	132,514,919.65
加：会计政策变更	-	-	-	-
前期差错更正	-	-	-	-

其他	-	-	-	-
二、本期期初净资产	67,531,228.84	-	64,983,690.81	132,514,919.65
三、本期增减变动额(减少以“-”号填列)	-33,937,325.05	-	-30,075,936.85	-64,013,261.90
(一)、综合收益总额	-	-	2,950,241.39	2,950,241.39
(二)、本期基金份额交易产生的净资产变动数(净资产减少以“-”号填列)	-33,937,325.05	-	-33,026,178.24	-66,963,503.29
其中：1. 基金申购款	2,327,083.79	-	2,373,785.56	4,700,869.35
2. 基金赎回款	-36,264,408.84	-	-35,399,963.80	-71,664,372.64
(三)、本期向基金份额持有人分配利润产生的净资产变动(净资产减少以“-”号填列)	-	-	-	-
(四)、其他综合收益结转留存收益	-	-	-	-
四、本期期末净资产	33,593,903.79	-	34,907,753.96	68,501,657.75
项目	上年度可比期间			
	2023年1月1日至2023年6月30日			
	实收基金	其他综合收益	未分配利润	净资产合计
一、上期期末净资产	269,633,050.26	-	253,022,391.10	522,655,441.36
加：会计政策变更	-	-	-	-
前期差错更正	-	-	-	-
其他	-	-	-	-
二、本期期初净资产	269,633,050.26	-	253,022,391.10	522,655,441.36
三、本期增减变动额(减少以“-”号填列)	-103,304,772.17	-	-92,905,184.17	-196,209,956.34

(一)、综合收益总额	-	-	6,451,357.30	6,451,357.30
(二)、本期基金份额交易产生的净资产变动数 (净资产减少以“-”号填列)	-103,304,772.17	-	-99,356,541.47	-202,661,313.64
其中：1. 基金申购款	18,928,881.01	-	18,184,184.72	37,113,065.73
2. 基金赎回款	-122,233,653.18	-	-117,540,726.19	-239,774,379.37
(三)、本期向基金份额持有人分配利润产生的净资产变动(净资产减少以“-”号填列)	-	-	-	-
(四)、其他综合收益结转留存收益	-	-	-	-
四、本期期末净资产	166,328,278.09	-	160,117,206.93	326,445,485.02

报表附注为财务报表的组成部分。

本报告 6.1 至 6.4 财务报表由下列负责人签署：

徐荔蓉

于意

肖燕

基金管理人负责人

主管会计工作负责人

会计机构负责人

## 6.4 报表附注

### 6.4.1 基金基本情况

富兰克林国海焦点驱动灵活配置混合型证券投资基金(以下简称“国富焦点驱动混合基金”)经中国证券监督管理委员会(以下简称“中国证监会”)证监许可[2013]206号《关于核准富兰克林国海焦点驱动灵活配置混合型证券投资基金募集的批复》核准,由国海富兰克林基金管理有限公司依照《中华人民共和国证券投资基金法》和《富兰克林国海焦点驱动灵活配置混合型证券投资基金基金合同》负责公开募集。本基金为契约型开放式,存续期限不定,首次募集期间为2013年4月8日至2013年5月3日,首次设立募集不包括认购资金利息共募集561,110,302.16元,业经普华永道中天会计师事务所有限公司普华永道中天验字(2013)第255号验资报告予以验证。

经向中国证监会备案,《富兰克林国海焦点驱动灵活配置混合型证券投资基金基金合同》于 2013 年 5 月 7 日正式生效,基金合同生效日的基金份额总额为 561,200,226.10 份基金份额,其中认购资金利息折合 89,923.94 份基金份额。本基金的基金管理人为国海富兰克林基金管理有限公司,基金托管人为中国农业银行股份有限公司(以下简称“中国农业银行”)。

根据本基金的基金管理人国海富兰克林基金管理有限公司于 2022 年 11 月 30 日发布的《国海富兰克林基金管理有限公司关于旗下富兰克林国海焦点驱动灵活配置混合型证券投资基金增设 C 类基金份额、修改基金份额净值精度并修改法律文件的公告》以及更新后的《富兰克林国海焦点驱动灵活配置混合型证券投资基金基金合同》的有关规定,自 2022 年 11 月 30 日起,本基金增设 C 类基金份额。本基金根据认购/申购费用、销售服务费收取方式的不同,将基金份额分为不同的类别。在投资人认购/申购时收取前端认购/申购费用,且不从本类别基金资产中计提销售服务费的基金份额,称为 A 类基金份额;从本类别基金资产中计提销售服务费,且不收取认购/申购费用的基金份额,称为 C 类基金份额。本基金 A 类和 C 类基金份额分别设置基金代码,由于基金费用的不同,本基金 A 类基金份额和 C 类基金份额将分别计算基金份额净值,计算公式为计算日各类别基金资产净值除以计算日发售在外的该类别基金份额总数。

根据《中华人民共和国证券投资基金法》和《富兰克林国海焦点驱动灵活配置混合型证券投资基金基金合同》的有关规定,本基金的投资范围为具有良好流动性的金融工具,包括国内依法发行上市的股票(含中小板、创业板、存托凭证及其他经中国证监会核准上市的股票)、债券、货币市场工具、权证、资产支持证券、股指期货以及法律法规或中国证监会允许基金投资的其他金融工具(但须符合中国证监会相关规定)。本基金的投资组合比例为:股票(含存托凭证)等权益类证券投资比例为基金资产的 0%-95%,其中权证投资比例不得超过基金资产净值的 3%;债券、货币市场工具、现金、资产支持证券以及法律法规或中国证监会允许基金投资的其他金融工具不低于基金资产的 5%,其中,每个交易日日终在扣除股指期货合约需缴纳的交易保证金后,现金及到期日在一年以内的政府债券不低于基金资产净值的 5%,其中,现金不包括结算备付金、存出保证金、应收申购款等。本基金的业绩比较基准为:60%×沪深 300 指数收益率+40%×中债国债总指数收益率(全价)。

本财务报表由本基金的基金管理人国海富兰克林基金管理有限公司于 2024 年 8 月 31 日批准报出。

#### 6.4.2 会计报表的编制基础

本基金的财务报表按照财政部于 2006 年 2 月 15 日及以后期间颁布的《企业会计准则—基本准则》、各项具体会计准则、《资产管理产品相关会计处理规定》及其他相关规定(以下合称“企业

会计准则”)、中国证监会颁布的《证券投资基金信息披露 XBRL 模板第 3 号<年度报告和中期报告>》、中国证券投资基金业协会(以下简称“中国基金业协会”)颁布的《证券投资基金会计核算业务指引》、《富兰克林国海焦点驱动灵活配置混合型证券投资基金基金合同》和在财务报表附注 6.4.4 所列示的中国证监会、中国基金业协会发布的有关规定及允许的基金行业实务操作编制。

本财务报表以持续经营为基础编制。

#### 6.4.3 遵循企业会计准则及其他有关规定的声明

本基金本报告期间财务报表符合企业会计准则的要求,真实、完整地反映了本基金 2024 年 06 月 30 日的财务状况以及 2024 年 01 月 01 日至 2024 年 06 月 30 日期间的经营成果和净资产变动情况等有关信息。

#### 6.4.4 本报告期所采用的会计政策、会计估计与最近一期年度报告相一致的说明

本报告期所采用的会计政策、会计估计与最近一期年度报告相一致。

#### 6.4.5 会计政策和会计估计变更以及差错更正的说明

##### 6.4.5.1 会计政策变更的说明

本基金本报告期末发生会计政策变更。

##### 6.4.5.2 会计估计变更的说明

本基金本报告期末发生会计估计变更。

##### 6.4.5.3 差错更正的说明

本基金在本报告期间无须说明的会计差错更正。

#### 6.4.6 税项

根据财政部、国家税务总局财税[2002]128 号《关于开放式证券投资基金有关税收问题的通知》、财税[2008]1 号《关于企业所得税若干优惠政策的通知》、财税[2012]85 号《关于实施上市公司股息红利差别化个人所得税政策有关问题的通知》、财税[2015]101 号《关于上市公司股息红利差别化个人所得税政策有关问题的通知》、财税[2016]36 号《关于全面推开营业税改征增值税试点的通知》、财税[2016]46 号《关于进一步明确全面推开营改增试点金融业有关政策的通知》、财税[2016]70 号《关于金融机构同业往来等增值税政策的补充通知》、财税[2016]140 号《关于明确金融 房地产开发 教育辅助服务等增值税政策的通知》、财税[2017]2 号《关于资管产品增值税政策有关问题的补充通知》、财税[2017]56 号《关于资管产品增值税有关问题的通知》、财税[2017]90 号《关于租入固定资产进项税额抵扣等增值税政策的通知》及其他相关财税法规和实务操作,主要税项列示如下:

(1) 资管产品运营过程中发生的增值税应税行为,以资管产品管理人为增值税纳税人。资管

产品管理人运营资管产品过程中发生的增值税应税行为，暂适用简易计税方法，按照 3% 的征收率缴纳增值税。对资管产品在 2018 年 1 月 1 日前运营过程中发生的增值税应税行为，未缴纳增值税的，不再缴纳；已缴纳增值税的，已纳税额从资管产品管理人以后月份的增值税应纳税额中抵减。

对证券投资基金管理人运用基金买卖股票、债券的转让收入免征增值税，对国债、地方政府债以及金融同业往来利息收入亦免征增值税。资管产品管理人运营资管产品提供的贷款服务，以 2018 年 1 月 1 日起产生的利息及利息性质的收入为销售额。

(2) 对基金从证券市场中取得的收入，包括买卖股票、债券的差价收入，股票的股息、红利收入，债券的利息收入及其他收入，暂不征收企业所得税。

(3) 对基金取得的企业债券利息收入，应由发行债券的企业在向基金支付利息时代扣代缴 20% 的个人所得税。对基金从上市公司取得的股息红利所得，持股期限在 1 个月以内(含 1 个月)的，其股息红利所得全额计入应纳税所得额；持股期限在 1 个月以上至 1 年(含 1 年)的，暂减按 50% 计入应纳税所得额；持股期限超过 1 年的，暂免征收个人所得税。对基金持有的上市公司限售股，解禁后取得的股息、红利收入，按照上述规定计算纳税，持股时间自解禁日起计算；解禁前取得的股息、红利收入继续暂减按 50% 计入应纳税所得额。上述所得统一适用 20% 的税率计征个人所得税。

(4) 基金卖出股票按 0.1% 的税率缴纳股票交易印花税，买入股票不征收股票交易印花税。根据财政部、国家税务总局公告 2023 年第 39 号《关于减半征收证券交易印花税的公告》，自 2023 年 8 月 28 日起，证券交易印花税实施减半征收。

(5) 本基金的城市维护建设税、教育费附加和地方教育附加等税费按照实际缴纳增值税额的适用比例计算缴纳。

## 6.4.7 重要财务报表项目的说明

### 6.4.7.1 货币资金

单位：人民币元

项目	本期末 2024 年 6 月 30 日
活期存款	2,653,975.51
等于：本金	2,653,367.83
加：应计利息	607.68
减：坏账准备	-
定期存款	-
等于：本金	-
加：应计利息	-
减：坏账准备	-

其中：存款期限 1 个月以内	-
存款期限 1-3 个月	-
存款期限 3 个月以上	-
其他存款	-
等于：本金	-
加：应计利息	-
减：坏账准备	-
合计	2,653,975.51

#### 6.4.7.2 交易性金融资产

单位：人民币元

项目	本期末 2024 年 6 月 30 日				
	成本	应计利息	公允价值	公允价值变动	
股票	6,730,962.80	-	8,086,400.16	1,355,437.36	
贵金属投资-金交所黄金合约	-	-	-	-	
债券	交易所市场	31,550,876.52	353,471.39	32,304,688.23	400,340.32
	银行间市场	22,682,248.03	179,582.34	23,061,622.34	199,791.97
	合计	54,233,124.55	533,053.73	55,366,310.57	600,132.29
资产支持证券	-	-	-	-	
基金	-	-	-	-	
其他	-	-	-	-	
合计	60,964,087.35	533,053.73	63,452,710.73	1,955,569.65	

#### 6.4.7.3 衍生金融资产/负债

##### 6.4.7.3.1 衍生金融资产/负债期末余额

无。

##### 6.4.7.3.2 期末基金持有的期货合约情况

无。

##### 6.4.7.3.3 期末基金持有的黄金衍生品情况

无。

#### 6.4.7.4 买入返售金融资产

##### 6.4.7.4.1 各项买入返售金融资产期末余额

单位：人民币元

项目	本期末 2024 年 6 月 30 日	
	账面余额	其中：买断式逆回购
交易所市场	4,000,000.00	-
银行间市场	-	-
合计	4,000,000.00	-

## 6.4.7.4.2 期末买断式逆回购交易中取得的债券

无。

## 6.4.7.4.3 按预期信用损失一般模型计提减值准备的说明

无。

## 6.4.7.5 债权投资

## 6.4.7.5.1 债权投资情况

无。

## 6.4.7.5.2 债权投资减值准备计提情况

无。

## 6.4.7.6 其他债权投资

## 6.4.7.6.1 其他债权投资情况

无。

## 6.4.7.6.2 其他债权投资减值准备计提情况

无。

## 6.4.7.7 其他权益工具投资

## 6.4.7.7.1 其他权益工具投资情况

无。

## 6.4.7.7.2 报告期末其他权益工具投资情况

无。

## 6.4.7.8 其他资产

无。

## 6.4.7.9 其他负债

单位：人民币元

项目	本期末 2024年6月30日
应付券商交易单元保证金	-
应付赎回费	51.68
应付证券出借违约金	-
应付交易费用	13,747.07
其中：交易所市场	10,033.94
银行间市场	3,713.13
应付利息	-
审计费用	24,863.02
信息披露费	59,672.34



债券账户维护费	9,000.00
合计	107,334.11

## 6.4.7.10 实收基金

金额单位：人民币元

## 国富焦点驱动混合 A

项目	本期 2024年1月1日至2024年6月30日	
	基金份额（份）	账面金额
上年度末	64,605,759.40	64,605,759.40
本期申购	1,246,101.54	1,246,101.54
本期赎回（以“-”号填列）	-33,351,719.80	-33,351,719.80
基金拆分/份额折算前	-	-
基金拆分/份额折算调整	-	-
本期申购	-	-
本期赎回（以“-”号填列）	-	-
本期末	32,500,141.14	32,500,141.14

## 国富焦点驱动混合 C

项目	本期 2024年1月1日至2024年6月30日	
	基金份额（份）	账面金额
上年度末	2,925,469.44	2,925,469.44
本期申购	1,080,982.25	1,080,982.25
本期赎回（以“-”号填列）	-2,912,689.04	-2,912,689.04
基金拆分/份额折算前	-	-
基金拆分/份额折算调整	-	-
本期申购	-	-
本期赎回（以“-”号填列）	-	-
本期末	1,093,762.65	1,093,762.65

注：申购含红利再投、转换入份额；赎回含转换出份额。

## 6.4.7.11 其他综合收益

无。

## 6.4.7.12 未分配利润

单位：人民币元

## 国富焦点驱动混合 A

项目	已实现部分	未实现部分	未分配利润合计
上年度末	70,971,575.87	-8,785,129.90	62,186,445.97
本期期初	70,971,575.87	-8,785,129.90	62,186,445.97
本期利润	1,461,583.42	1,284,744.83	2,746,328.25
本期基金份额交易产生的变动数	-35,153,455.19	4,001,983.27	-31,151,471.92
其中：基金申购款	1,390,529.53	-125,156.78	1,265,372.75

基金赎回款	-36,543,984.72	4,127,140.05	-32,416,844.67
本期已分配利润	-	-	-
本期末	37,279,704.10	-3,498,401.80	33,781,302.30

## 国富焦点驱动混合 C

项目	已实现部分	未实现部分	未分配利润合计
上年度末	3,195,182.88	-397,938.04	2,797,244.84
本期期初	3,195,182.88	-397,938.04	2,797,244.84
本期利润	119,289.50	84,623.64	203,913.14
本期基金份额交易产生的变动数	-2,070,124.14	195,417.82	-1,874,706.32
其中：基金申购款	1,218,170.37	-109,757.56	1,108,412.81
基金赎回款	-3,288,294.51	305,175.38	-2,983,119.13
本期已分配利润	-	-	-
本期末	1,244,348.24	-117,896.58	1,126,451.66

## 6.4.7.13 存款利息收入

单位：人民币元

项目	本期
	2024年1月1日至2024年6月30日
活期存款利息收入	7,508.66
定期存款利息收入	-
其他存款利息收入	-
结算备付金利息收入	2,421.49
其他	152.75
合计	10,082.90

## 6.4.7.14 股票投资收益

## 6.4.7.14.1 股票投资收益项目构成

单位：人民币元

项目	本期
	2024年1月1日至2024年6月30日
股票投资收益——买卖股票差价收入	34,845.32
股票投资收益——赎回差价收入	-
股票投资收益——申购差价收入	-
股票投资收益——证券出借差价收入	-
合计	34,845.32

## 6.4.7.14.2 股票投资收益——买卖股票差价收入

单位：人民币元

项目	本期
	2024年1月1日至2024年6月30日
卖出股票成交总额	21,668,838.80
减：卖出股票成本总额	21,590,861.28

减：交易费用	43,132.20
买卖股票差价收入	34,845.32

#### 6.4.7.15 债券投资收益

##### 6.4.7.15.1 债券投资收益项目构成

单位：人民币元

项目	本期 2024年1月1日至2024年6月30日
债券投资收益——利息收入	1,021,174.82
债券投资收益——买卖债券（债转股及债券到期兑付）差价收入	985,958.35
债券投资收益——赎回差价收入	-
债券投资收益——申购差价收入	-
合计	2,007,133.17

##### 6.4.7.15.2 债券投资收益——买卖债券差价收入

单位：人民币元

项目	本期 2024年1月1日至2024年6月30日
卖出债券（债转股及债券到期兑付）成交总额	189,376,186.71
减：卖出债券（债转股及债券到期兑付）成本总额	186,270,841.06
减：应计利息总额	2,108,567.32
减：交易费用	10,819.98
买卖债券差价收入	985,958.35

#### 6.4.7.16 资产支持证券投资收益

##### 6.4.7.16.1 资产支持证券投资收益项目构成

无。

##### 6.4.7.16.2 资产支持证券投资收益——买卖资产支持证券差价收入

无。

#### 6.4.7.17 贵金属投资收益

##### 6.4.7.17.1 贵金属投资收益项目构成

无。

##### 6.4.7.17.2 贵金属投资收益——买卖贵金属差价收入

无。

## 6.4.7.18 衍生工具收益

## 6.4.7.18.1 衍生工具收益——买卖权证差价收入

无。

## 6.4.7.18.2 衍生工具收益——其他投资收益

无。

## 6.4.7.19 股利收益

单位：人民币元

项目	本期
	2024 年 1 月 1 日至 2024 年 6 月 30 日
股票投资产生的股利收益	110,759.76
其中：证券出借权益补偿收入	-
基金投资产生的股利收益	-
合计	110,759.76

## 6.4.7.20 公允价值变动收益

单位：人民币元

项目名称	本期
	2024 年 1 月 1 日至 2024 年 6 月 30 日
1. 交易性金融资产	1,369,368.47
股票投资	1,211,805.71
债券投资	157,562.76
资产支持证券投资	-
基金投资	-
贵金属投资	-
其他	-
2. 衍生工具	-
权证投资	-
3. 其他	-
减：应税金融商品公允价值变动产生的预估增值税	-
合计	1,369,368.47

## 6.4.7.21 其他收入

单位：人民币元

项目	本期
	2024 年 1 月 1 日至 2024 年 6 月 30 日
基金赎回费收入	21,617.88
基金转换费收入	863.03
合计	22,480.91

注：1. 本基金的赎回费率按持有期间递减，不低于赎回费总额的 25% 归入基金资产。

2. 本基金的转换费由申购补差费和转出基金的赎回费两部分构成，其中不低于转出基金的赎

回费的 25% 归入转出基金的基金资产。

#### 6.4.7.22 信用减值损失

无。

#### 6.4.7.23 其他费用

单位：人民币元

项目	本期
	2024 年 1 月 1 日至 2024 年 6 月 30 日
审计费用	24,863.02
信息披露费	59,672.34
证券出借违约金	-
债券账户维护费	18,000.00
银行汇划费用	5,539.35
其他手续费	600.00
合计	108,674.71

#### 6.4.8 或有事项、资产负债表日后事项的说明

##### 6.4.8.1 或有事项

无。

##### 6.4.8.2 资产负债表日后事项

无。

#### 6.4.9 关联方关系

##### 6.4.9.1 本报告期存在控制关系或其他重大利害关系的关联方发生变化的情况

无。

##### 6.4.9.2 本报告期与基金发生关联交易的各关联方

关联方名称	与本基金的关系
国海富兰克林基金管理有限公司	基金管理人、基金注册登记机构、基金销售机构
中国农业银行股份有限公司（“中国农业银行”）	基金托管人、基金销售机构
国海证券股份有限公司（“国海证券”）	基金管理人的股东、基金销售机构

注：下述关联交易均在正常业务范围内按一般商业条款订立。

#### 6.4.10 本报告期及上年度可比期间的关联方交易

##### 6.4.10.1 通过关联方交易单元进行的交易

###### 6.4.10.1.1 股票交易

无。

###### 6.4.10.1.2 权证交易

无。

### 6.4.10.1.3 应支付关联方的佣金

无。

### 6.4.10.2 关联方报酬

#### 6.4.10.2.1 基金管理费

单位：人民币元

项目	本期 2024 年 1 月 1 日至 2024 年 6 月 30 日	上年度可比期间 2023 年 1 月 1 日至 2023 年 6 月 30 日
当期发生的基金应支付的管理费	381,057.19	1,920,525.77
其中：应支付销售机构的客户维护费	139,335.88	225,981.54
应支付基金管理人的净管理费	241,721.31	1,694,544.23

注：支付基金管理人国海富兰克林基金管理有限公司的管理人报酬按前一日基金资产净值 0.90% 的年费率计提，逐日累计至每月月底，按月支付。其计算公式为：日管理人报酬 = 前一日基金资产净值 × 0.90% / 当年天数。

#### 6.4.10.2.2 基金托管费

单位：人民币元

项目	本期 2024 年 1 月 1 日至 2024 年 6 月 30 日	上年度可比期间 2023 年 1 月 1 日至 2023 年 6 月 30 日
当期发生的基金应支付的托管费	84,679.31	533,479.37

注：支付基金托管人中国农业银行的托管费按前一日基金资产净值 0.25% 的年费率计提，逐日累计至每月月底，按月支付。其计算公式为：

日托管费 = 前一日基金资产净值 × 0.25% / 当年天数。

根据与基金托管人协商一致的《国海富兰克林基金管理有限公司关于调整旗下部分基金费率并修改基金合同等法律文件的公告》，自 2023 年 8 月 21 日起，支付基金托管人中国农业银行的托管费按前一日基金资产净值 0.20% 的年费率计提，逐日累计至每月月底，按月支付。其计算公式为：

日托管费 = 前一日基金资产净值 × 0.20% / 当年天数。

#### 6.4.10.2.3 销售服务费

1. 本基金本报告期内和上年度可比期间内无支付给各关联方的销售服务费。

2. 支付基金销售机构的销售服务费按前一日 C 类份额对应的基金资产净值的年费率 0.3% 计提，逐日累计至每月月底，按月支付给国海富兰克林基金管理有限公司，再由国海富兰克林基金管理有限公司计算并支付给各基金销售机构。其计算公式为：日销售服务费 = 前一日 C 类份额对

应的基金资产净值 $\times 0.3\% \div$ 当年天数。

#### 6.4.10.3 与关联方进行银行间同业市场的债券(含回购)交易

无。

#### 6.4.10.4 报告期内转融通证券出借业务发生重大关联交易事项的说明

##### 6.4.10.4.1 与关联方通过约定申报方式进行的适用固定期限费率的证券出借业务的情况

无。

##### 6.4.10.4.2 与关联方通过约定申报方式进行的适用市场化期限费率的证券出借业务的情况

无。

#### 6.4.10.5 各关联方投资本基金的情况

##### 6.4.10.5.1 报告期内基金管理人运用固有资金投资本基金的情况

- 基金管理人运用固有资金投资本基金费率按本基金基金合同公布的费率执行。
- 本报告期和上年度可比期间（2023 年 1 月 1 日至 2023 年 6 月 30 日）基金管理人未运用固有资金投资本基金。

##### 6.4.10.5.2 报告期末除基金管理人之外的其他关联方投资本基金的情况

- 本基金除基金管理人之外的其他关联方投资本基金费率按本基金基金合同公布的费率执行。
- 本报告期末和上年度末（2023 年 12 月 31 日）除基金管理人之外的其他关联方未投资本基金。

#### 6.4.10.6 由关联方保管的银行存款余额及当期产生的利息收入

单位：人民币元

关联方名称	本期 2024 年 1 月 1 日至 2024 年 6 月 30 日		上年度可比期间 2023 年 1 月 1 日至 2023 年 6 月 30 日	
	期末余额	当期利息收入	期末余额	当期利息收入
中国农业银行	2,653,975.51	7,508.66	1,425,320.89	15,389.83

注：本基金的银行存款由基金托管人中国农业银行保管，按银行同业利率计息。

#### 6.4.10.7 本基金在承销期内参与关联方承销证券的情况

无。

#### 6.4.10.8 其他关联交易事项的说明

无。

#### 6.4.11 利润分配情况

无。

#### 6.4.12 期末（2024 年 6 月 30 日）本基金持有的流通受限证券

##### 6.4.12.1 因认购新发/增发证券而于期末持有的流通受限证券

无。

##### 6.4.12.2 期末持有的暂时停牌等流通受限股票

无。

##### 6.4.12.3 期末债券正回购交易中作为抵押的债券

###### 6.4.12.3.1 银行间市场债券正回购

截至本报告期末 2024 年 6 月 30 日止，本基金从事银行间市场债券正回购交易形成的卖出回购证券款余额 4,750,853.65 元，是以如下债券作为抵押：

金额单位：人民币元

债券代码	债券名称	回购到期日	期末估值单价	数量（张）	期末估值总额
230210	23 国开 10	2024 年 7 月 1 日	104.35	50,000	5,217,452.05
合计				50,000	5,217,452.05

###### 6.4.12.3.2 交易所市场债券正回购

无。

##### 6.4.12.4 期末参与转融通证券出借业务的证券

无。

#### 6.4.13 金融工具风险及管理

##### 6.4.13.1 风险管理政策和组织架构

本基金为混合型基金，其预期收益及预期风险水平低于股票型基金，高于债券型基金及货币市场基金，属于中风险收益特征的证券投资基金。本基金的投资范围为具有良好流动性的金融工具。本基金在日常投资管理中面临的与这些金融工具相关的风险主要包括信用风险、流动性风险及市场风险等。本基金的基金管理人从事风险管理的主要目标是争取将以上风险控制在限定的范围之内，使本基金在风险和收益之间取得最佳的平衡以实现“风险和收益相匹配”的风险收益目标。

本基金的基金管理人奉行全面风险管理体系的建设，建立了以风险管理委员会为核心的，由督察长、风险管理委员会、监察稽核部、风险控制部和相关业务部门构成的风险管理架构体系。本基金的基金管理人在董事会下设立合规与风险控制委员会，负责制定风险管理的宏观政策，审议通过风险控制的总体措施等；在管理层层面设立风险管理委员会，讨论和制定公司日常经营过



程中风险防范和控制措施；在业务操作层面，由监察稽核部负责协调并与各部门合作完成运作风险管理，由风险控制部负责投资风险管理及绩效评估。

本基金的基金管理人对于金融工具的风险管理方法主要是通过定性和定量相结合的分析方法去评估各种风险发生的可能性及其发生可能给基金资产造成的损失。从定性分析的角度出发，主要是发掘各类风险的风险点，判断风险发生的频度和损失，对风险实行分级管理。而从定量分析的角度出发，根据本基金的投资目标，结合基金资产所运用金融工具特征通过特定的风险量化指标、模型，日常的分析报告，确定基金资产的风险状态及其是否符合基金的风险特征，及时对各种风险进行监控和评估，并通过风险处置流程，将风险控制在可承受的范围内。

#### 6.4.13.2 信用风险

信用风险是指基金在交易过程中因交易对手未履行合约责任，或者基金所投资证券之发行人出现违约、拒绝支付到期本息等情况，导致基金资产损失和收益变化的风险。

本基金的基金管理人在交易前对交易对手的资信状况进行了充分的评估。本基金的活期银行存款存放在本基金的托管人，定期存款存放在具有证券投资基金托管资格、基金销售业务资格、合格境外机构投资者托管人资格或其他经管理人评估资质良好的商业银行，因而与银行存款相关的信用风险不重大。本基金在交易所进行的交易均以中国证券登记结算有限责任公司为交易对手完成证券交收和款项清算，违约风险可能性很小；在银行间同业市场进行交易前均对交易对手进行信用评估并对证券交割方式进行限制以控制相应的信用风险。

本基金的基金管理人建立了信用风险管理流程，通过对投资品种信用等级评估来控制证券发行人的信用风险，且通过分散化投资以分散信用风险。

##### 6.4.13.2.1 按短期信用评级列示的债券投资

单位：人民币元

短期信用评级	本期末 2024年6月30日	上年度末 2023年12月31日
A-1	-	-
A-1 以下	-	-
未评级	5,484,321.37	14,351,932.35
合计	5,484,321.37	14,351,932.35

注：1. 本基金债券投资的信用评级情况按《中国人民银行信用评级管理指导意见》设定的标准统计及汇总。

2. 未评级债券为期限在一年以内的国债、政策银行债、央行票据及未有第三方机构评级的信用债。

3. 债券投资以全价列示。

#### 6.4.13.2.2 按长期信用评级列示的债券投资

单位：人民币元

长期信用评级	本期末 2024 年 6 月 30 日	上年度末 2023 年 12 月 31 日
AAA	23,359,549.88	52,042,779.68
AAA 以下	4,416,962.57	4,348,216.88
未评级	22,105,476.75	40,661,206.34
合计	49,881,989.20	97,052,202.90

注：1. 本基金债券投资的信用评级情况按《中国人民银行信用评级管理指导意见》设定的标准统计及汇总。

2. 未评级债券为期限大于一年的国债、政策银行债、央行票据及未有第三方机构评级的信用债。

3. 债券投资以全价列示。

#### 6.4.13.3 流动性风险

流动性风险是指基金在履行与金融负债有关的义务时遇到资金短缺的风险。本基金的流动性风险一方面来自于基金份额持有人于开放期内要求赎回其持有的基金份额，另一方面来自于投资品种所处的交易市场不活跃而带来的变现困难或因投资集中而无法在市场出现剧烈波动的情况下以合理的价格变现。

针对兑付赎回资金的流动性风险，本基金的基金管理人每日对本基金的申购赎回情况进行严密监控并预测流动性需求，保持基金投资组合中的可用现金头寸与之相匹配。本基金的基金管理人在基金合同中设计了巨额赎回条款，约定在非常情况下赎回申请的处理方式，控制因开放申购赎回模式带来的流动性风险，有效保障基金持有人利益。

于本期末，除卖出回购金融资产款将在 1 个月以内到期且计息(该利息金额不重大)外，本基金所承担的其他金融负债的合同约定到期日均为一个月以内且不计息，可赎回基金份额净值(净资产)无固定到期日且不计息，因此账面余额约为未折现的合约到期现金流量。

##### 6.4.13.3.1 报告期内本基金组合资产的流动性风险分析

本基金的基金管理人在基金运作过程中严格按照《公开募集证券投资基金运作管理办法》及《公开募集开放式证券投资基金流动性风险管理规定》等法规的要求对本基金组合资产的流动性风险进行管理，通过独立的风险管理部门对本基金的组合持仓集中度指标、流通受限制的投资品种比例以及组合在短期内变现能力的综合指标等流动性指标进行持续的监测和分析。

本基金投资于一家公司发行的证券市值不超过基金资产净值的 10%，且本基金与由本基金的基金管理人管理的其他基金共同持有一家公司的证券不得超过该证券的 10%。

除附注“期末本基金持有的流通受限证券”中列示的部分基金资产流通暂时受限制不能自由

转让的情况外，其余均能以合理价格适时变现。在本基金开放日，本基金主动投资于流动性受限资产的市值合计不得超过基金资产净值的 15%。于本期末，本基金主动投资于流动性受限资产的市值合计未超过基金资产净值的 15%。

于开放期内，本基金的基金管理人每日对基金组合资产中 7 个工作日可变现资产的可变现价值进行审慎评估与测算，确保每日确认的净赎回申请不得超过 7 个工作日可变现资产的可变现价值。于本期末，本基金确认的净赎回申请未超过 7 个工作日可变现资产的可变现价值。

同时，本基金的基金管理人通过合理分散逆回购交易的到期日与交易对手的集中度；按照穿透原则对交易对手的财务状况、偿付能力及杠杆水平等进行必要的尽职调查与严格的准入管理，以及对不同的交易对手实施交易额度管理并进行动态调整等措施严格管理本基金从事逆回购交易的流动性风险和交易对手风险。此外，本基金的基金管理人建立了逆回购交易质押品管理制度：根据质押品的资质确定质押率水平；持续监测质押品的风险状况与价值变动以确保质押品按公允价值计算足额；并在与私募类证券资管产品及中国证监会认定的其他主体为交易对手开展逆回购交易时，可接受质押品的资质要求与基金合同约定的投资范围保持一致。

#### 6.4.13.4 市场风险

市场风险是指基金所持金融工具的公允价值或未来现金流量因所处市场各类价格因素的变动而发生波动的风险，包括利率风险、外汇风险和其他价格风险。

##### 6.4.13.4.1 利率风险

利率风险是指金融工具的公允价值或现金流量受市场利率变动而发生波动的风险。利率敏感性金融工具均面临由于市场利率上升而导致公允价值下降的风险，其中浮动利率类金融工具还面临每个付息期间结束根据市场利率重新定价时对于未来现金流影响的风险。

本基金的基金管理人定期对本基金面临的利率敏感性缺口进行监控，并通过调整投资组合的久期等方法对上述利率风险进行管理。

##### 6.4.13.4.1.1 利率风险敞口

单位：人民币元

本期末 2024年6月30日	1年以内	1-5年	5年以上	不计息	合计
资产					
货币资金	2,653,975.51	-	-	-	2,653,975.51
结算备付金	293,341.96	-	-	-	293,341.96
存出保证金	12,182.72	-	-	-	12,182.72
交易性金融资产	13,893,181.50	19,259,727.74	22,213,401.33	8,086,400.16	63,452,710.73
买入返售金融资产	4,000,000.00	-	-	-	4,000,000.00
应收申购款	-	-	-	211,261.40	211,261.40

应收清算款	-	-	-	3,064,281.68	3,064,281.68
资产总计	20,852,681.69	19,259,727.74	22,213,401.33	11,361,943.24	73,687,754.00
负债					
应付赎回款	-	-	-	121,009.65	121,009.65
应付管理人报酬	-	-	-	50,400.19	50,400.19
应付托管费	-	-	-	11,200.02	11,200.02
卖出回购金融资产款	4,750,853.65	-	-	-	4,750,853.65
应付销售服务费	-	-	-	515.61	515.61
应交税费	-	-	-	144,783.02	144,783.02
其他负债	-	-	-	107,334.11	107,334.11
负债总计	4,750,853.65	-	-	435,242.60	5,186,096.25
利率敏感度缺口	16,101,828.04	19,259,727.74	22,213,401.33	10,926,700.64	68,501,657.75
上年度末 2023 年 12 月 31 日	1 年以内	1-5 年	5 年以上	不计息	合计
资产					
货币资金	258,605.72	-	-	-	258,605.72
结算备付金	1,120,141.75	-	-	-	1,120,141.75
存出保证金	21,192.76	-	-	-	21,192.76
交易性金融资产	27,169,783.78	49,817,766.77	34,416,584.70	16,470,311.80	127,874,447.05
买入返售金融资产	3,599,688.22	-	-	-	3,599,688.22
应收申购款	-	-	-	200,571.67	200,571.67
应收清算款	-	-	-	323,221.63	323,221.63
资产总计	32,169,412.23	49,817,766.77	34,416,584.70	16,994,105.10	133,397,868.80
负债					
应付赎回款	-	-	-	211,322.71	211,322.71
应付管理人报酬	-	-	-	118,640.84	118,640.84
应付托管费	-	-	-	26,364.66	26,364.66
应付清算款	-	-	-	156,508.78	156,508.78
应付销售服务费	-	-	-	872.05	872.05
应交税费	-	-	-	145,671.63	145,671.63
其他负债	-	-	-	223,568.48	223,568.48
负债总计	-	-	-	882,949.15	882,949.15
利率敏感度缺口	32,169,412.23	49,817,766.77	34,416,584.70	16,111,155.95	132,514,919.65

注：表中所示为本基金资产及负债的账面价值，并按照合同约定的利率重新定价日或到期日孰早者予以分类。

#### 6.4.13.4.1.2 利率风险的敏感性分析

假设	除市场利率以外的其他市场变量保持不变		
分析	相关风险变量的变动	对资产负债表日基金资产净值的影响金额（单位：人民币元）	
		本期末（2024 年 6 月 30 日）	上年度末（2023 年 12 月 31 日）

1. 市场利率下降 25 个基点	460, 124. 96	605, 514. 09
2. 市场利率上升 25 个基点	-447, 918. 60	-596, 067. 83

#### 6. 4. 13. 4. 2 外汇风险

外汇风险是指金融工具的公允价值或未来现金流量因外汇汇率变动而发生波动的风险。本基金的所有资产及负债以人民币计价，因此无重大外汇风险。

#### 6. 4. 13. 4. 3 其他价格风险

其他价格风险是指基金所持金融工具的公允价值或未来现金流量因除市场利率和外汇汇率以外的市场价格因素变动而发生波动的风险。本基金持有的证券所面临的其他价格风险来源于单个证券发行主体自身经营情况或特殊事项的影响，也可能来源于证券市场整体波动的影响。

本基金的基金管理人在构建和管理投资组合的过程中，通过对宏观经济情况及政策的分析，结合证券市场运行情况，做出资产配置及组合构建的决定；通过对单个证券的定性分析及定量分析，选择符合基金合同约定范围的投资品种进行投资。本基金的基金管理人定期结合宏观及微观环境的变化，对投资策略、资产配置、投资组合进行修正，来主动应对可能发生的市场价格风险。

本基金通过投资组合的分散化降低其他价格风险，严格按照基金合同中对投资组合比例的要求进行资产配置。此外，本基金的基金管理人每日对本基金所持有的证券价格实施监控，定期运用多种定量方法对基金进行风险度量，及时可靠地对风险进行跟踪和控制。

#### 6. 4. 13. 4. 3. 1 其他价格风险敞口

金额单位：人民币元

项目	本期末 2024 年 6 月 30 日		上年度末 2023 年 12 月 31 日	
	公允价值	占基金资产净值 比例 (%)	公允价值	占基金资产净值 比例 (%)
交易性金融资产—股票投资	8, 086, 400. 16	11. 80	16, 470, 311. 80	12. 43
交易性金融资产—基金投资	-	-	-	-
交易性金融资产—贵金属投资	-	-	-	-
衍生金融资产—权证投资	-	-	-	-
其他	-	-	-	-
合计	8, 086, 400. 16	11. 80	16, 470, 311. 80	12. 43

#### 6.4.13.4.3.2 其他价格风险的敏感性分析

于本期末，本基金持有的交易性权益类投资公允价值占基金资产净值的比例为 11.80%(上年度末：12.43%)，因此除市场利率和外汇汇率以外的市场价格因素的变动对于本基金资产净值无重大影响(上年度末：同)。

#### 6.4.14 公允价值

##### 6.4.14.1 金融工具公允价值计量的方法

公允价值计量结果所属的层次，由对公允价值计量整体而言具有重要意义的输入值所属的最低层次决定：

第一层次：相同资产或负债在活跃市场上未经调整的报价。

第二层次：除第一层次输入值外相关资产或负债直接或间接可观察的输入值。

第三层次：相关资产或负债的不可观察输入值。

##### 6.4.14.2 持续的以公允价值计量的金融工具

###### 6.4.14.2.1 各层次金融工具的公允价值

单位：人民币元

公允价值计量结果所属的层次	本期末 2024 年 6 月 30 日	上年度末 2023 年 12 月 31 日
第一层次	19,053,575.04	41,566,922.94
第二层次	44,399,135.69	86,307,524.11
第三层次	-	-
合计	63,452,710.73	127,874,447.05

###### 6.4.14.2.2 公允价值所属层次间的重大变动

本基金以导致各层次之间转换的事项发生日为确认各层次之间转换的时点。

对于证券交易所上市的股票和债券，若出现重大事项停牌、交易不活跃(包括涨跌停时的交易不活跃)、或属于非公开发行等情况，本基金不会于停牌日至交易恢复活跃日期间、交易不活跃期间及限售期间将相关股票和债券的公允价值列入第一层次；并根据估值调整中采用的不可观察输入值对于公允价值的影响程度，确定相关股票和债券的公允价值应属第二层次还是第三层次。

###### 6.4.14.3 非持续的以公允价值计量的金融工具的说明

于 2024 年 06 月 30 日，本基金未持有非持续的以公允价值计量的金融资产(2023 年 12 月 31 日：同)。

**6.4.14.4 不以公允价值计量的金融工具的相关说明**

不以公允价值计量的金融资产和负债主要包括应收款项和其他金融负债，其账面价值与公允价值相差很小。

**6.4.15 有助于理解和分析会计报表需要说明的其他事项**

截至资产负债表日本基金无需要说明的其他重要事项。

**§ 7 投资组合报告****7.1 期末基金资产组合情况**

金额单位：人民币元

序号	项目	金额	占基金总资产的比例 (%)
1	权益投资	8,086,400.16	10.97
	其中：股票	8,086,400.16	10.97
2	基金投资	-	-
3	固定收益投资	55,366,310.57	75.14
	其中：债券	55,366,310.57	75.14
	资产支持证券	-	-
4	贵金属投资	-	-
5	金融衍生品投资	-	-
6	买入返售金融资产	4,000,000.00	5.43
	其中：买断式回购的买入返售金融资产	-	-
7	银行存款和结算备付金合计	2,947,317.47	4.00
8	其他各项资产	3,287,725.80	4.46
9	合计	73,687,754.00	100.00

**7.2 报告期末按行业分类的股票投资组合****7.2.1 报告期末按行业分类的境内股票投资组合**

金额单位：人民币元

代码	行业类别	公允价值（元）	占基金资产净值比例 (%)
A	农、林、牧、渔业	-	-
B	采矿业	2,508,125.00	3.66
C	制造业	3,143,564.16	4.59
D	电力、热力、燃气及水生产和供应业	547,902.00	0.80
E	建筑业	331,650.00	0.48
F	批发和零售业	-	-
G	交通运输、仓储和邮政业	764,262.00	1.12
H	住宿和餐饮业	-	-
I	信息传输、软件和信息技术服务业	161,250.00	0.24

J	金融业	499,123.00	0.73
K	房地产业	130,524.00	0.19
L	租赁和商务服务业	-	-
M	科学研究和技术服务业	-	-
N	水利、环境和公共设施管理业	-	-
O	居民服务、修理和其他服务业	-	-
P	教育	-	-
Q	卫生和社会工作	-	-
R	文化、体育和娱乐业	-	-
S	综合	-	-
	合计	8,086,400.16	11.80

### 7.2.2 报告期末按行业分类的港股通投资股票投资组合

本基金未通过港股通交易机制投资港股。

### 7.3 期末按公允价值占基金资产净值比例大小排序的所有股票投资明细

金额单位：人民币元

序号	股票代码	股票名称	数量（股）	公允价值（元）	占基金资产净值比例（%）
1	600938	中国海油	27,100	894,300.00	1.31
2	601899	紫金矿业	30,100	528,857.00	0.77
3	603979	金诚信	9,700	490,141.00	0.72
4	601138	工业富联	13,000	356,200.00	0.52
5	002475	立讯精密	8,600	338,066.00	0.49
6	600970	中材国际	27,500	331,650.00	0.48
7	600900	长江电力	9,300	268,956.00	0.39
8	601225	陕西煤业	9,800	252,546.00	0.37
9	601939	建设银行	32,400	239,760.00	0.35
10	002353	杰瑞股份	6,700	235,036.00	0.34
11	001965	招商公路	17,500	207,550.00	0.30
12	002432	九安医疗	5,100	206,754.00	0.30
13	601088	中国神华	4,500	199,665.00	0.29
14	600803	新奥股份	8,400	174,720.00	0.26
15	601998	中信银行	25,300	169,510.00	0.25
16	001872	招商港口	8,600	165,550.00	0.24
17	600941	中国移动	1,500	161,250.00	0.24
18	002318	久立特材	6,800	158,644.00	0.23
19	300502	新易盛	1,500	158,325.00	0.23
20	600282	南钢股份	29,000	144,420.00	0.21
21	601298	青岛港	15,000	143,400.00	0.21
22	601598	中国外运	25,300	142,439.00	0.21
23	002001	新和成	7,200	138,240.00	0.20
24	000157	中联重科	17,100	131,328.00	0.19
25	600048	保利发展	14,900	130,524.00	0.19



26	002648	卫星化学	7,100	127,658.00	0.19
27	002028	思源电气	1,700	113,730.00	0.17
28	600547	山东黄金	4,000	109,520.00	0.16
29	600795	国电电力	17,400	104,226.00	0.15
30	002601	龙佰集团	5,600	103,992.00	0.15
31	601567	三星医疗	2,900	101,500.00	0.15
32	600352	浙江龙盛	11,700	100,503.00	0.15
33	002895	川恒股份	5,400	98,874.00	0.14
34	002463	沪电股份	2,700	98,550.00	0.14
35	300308	中际旭创	680	93,758.40	0.14
36	601665	齐鲁银行	18,300	89,853.00	0.13
37	600584	长电科技	2,600	82,446.00	0.12
38	002938	鹏鼎控股	1,900	75,544.00	0.11
39	603565	中谷物流	8,300	72,542.00	0.11
40	002372	伟星新材	3,800	58,596.00	0.09
41	603899	晨光股份	1,800	56,304.00	0.08
42	300751	迈为股份	400	47,792.00	0.07
43	000333	美的集团	700	45,150.00	0.07
44	688041	海光信息	518	36,425.76	0.05
45	000338	潍柴动力	2,200	35,728.00	0.05
46	600583	海油工程	5,600	33,096.00	0.05
47	600026	中远海能	2,100	32,781.00	0.05

## 7.4 报告期内股票投资组合的重大变动

### 7.4.1 累计买入金额超出期初基金资产净值 2%或前 20 名的股票明细

金额单位：人民币元

序号	股票代码	股票名称	本期累计买入金额	占期初基金资产净值比例(%)
1	000157	中联重科	391,957.00	0.30
2	001965	招商公路	387,937.00	0.29
3	000333	美的集团	327,321.00	0.25
4	002648	卫星化学	305,932.00	0.23
5	600970	中材国际	294,286.00	0.22
6	002271	东方雨虹	281,245.00	0.21
7	601665	齐鲁银行	274,900.00	0.21
8	600233	圆通速递	271,358.00	0.20
9	600803	新奥股份	258,235.00	0.19
10	601939	建设银行	237,058.00	0.18
11	601006	大秦铁路	229,150.00	0.17
12	603868	飞科电器	217,571.00	0.16
13	600026	中远海能	214,297.00	0.16
14	688009	中国通号	209,943.24	0.16
15	601088	中国神华	195,959.00	0.15
16	603556	海兴电力	192,452.00	0.15

17	600547	山东黄金	192,293.00	0.15
18	600256	广汇能源	184,299.00	0.14
19	603128	华贸物流	182,040.00	0.14
20	600761	安徽合力	173,698.00	0.13

注：买入金额按买入成交金额（成交单价乘以成交数量）填列，不考虑相关交易费用。

#### 7.4.2 累计卖出金额超期初基金资产净值 2%或前 20 名的股票明细

金额单位：人民币元

序号	股票代码	股票名称	本期累计卖出金额	占期初基金资产净值比例(%)
1	002475	立讯精密	961,761.00	0.73
2	601998	中信银行	749,650.69	0.57
3	601088	中国神华	664,573.00	0.50
4	002432	九安医疗	626,024.00	0.47
5	601699	潞安环能	603,821.00	0.46
6	688008	澜起科技	530,309.42	0.40
7	600519	贵州茅台	493,081.00	0.37
8	600938	中国海油	475,664.00	0.36
9	601899	紫金矿业	475,232.00	0.36
10	002050	三花智控	443,274.00	0.33
11	603556	海兴电力	406,194.00	0.31
12	600282	南钢股份	387,417.00	0.29
13	300408	三环集团	377,632.00	0.28
14	600026	中远海能	367,005.00	0.28
15	600276	恒瑞医药	357,964.00	0.27
16	003031	中瓷电子	342,794.00	0.26
17	600030	中信证券	340,165.00	0.26
18	600809	山西汾酒	337,841.00	0.25
19	002353	杰瑞股份	323,335.00	0.24
20	000708	中信特钢	317,143.00	0.24

注：卖出金额按卖出成交金额（成交单价乘以成交数量）填列，不考虑相关交易费用。

#### 7.4.3 买入股票的成本总额及卖出股票的收入总额

单位：人民币元

买入股票成本（成交）总额	11,995,143.93
卖出股票收入（成交）总额	21,668,838.80

注：“买入股票成本（成交）总额”及“卖出股票收入（成交）总额”按买卖成交金额（成交单价乘以成交数量）填列，不考虑相关交易费用。

#### 7.5 期末按债券品种分类的债券投资组合

金额单位：人民币元

序号	债券品种	公允价值	占基金资产净值比例(%)
1	国家债券	8,748,132.18	12.77

2	央行票据	-	-
3	金融债券	18,841,665.94	27.51
	其中：政策性金融债	18,841,665.94	27.51
4	企业债券	13,590,526.09	19.84
5	企业短期融资券	-	-
6	中期票据	3,218,811.48	4.70
7	可转债（可交换债）	10,967,174.88	16.01
8	同业存单	-	-
9	其他	-	-
10	合计	55,366,310.57	80.82

## 7.6 期末按公允价值占基金资产净值比例大小排序的前五名债券投资明细

金额单位：人民币元

序号	债券代码	债券名称	数量（张）	公允价值	占基金资产净值比例（%）
1	230205	23 国开 05	70,000	7,455,563.84	10.88
2	019709	23 国债 16	54,000	5,484,321.37	8.01
3	230210	23 国开 10	50,000	5,217,452.05	7.62
4	188391	21 水务 02	49,000	5,181,665.96	7.56
5	163341	20 中证 G7	50,000	5,068,498.63	7.40

## 7.7 期末按公允价值占基金资产净值比例大小排序的所有资产支持证券投资明细

本基金本报告期末未持有资产支持证券。

## 7.8 报告期末按公允价值占基金资产净值比例大小排序的前五名贵金属投资明细

根据基金合同，本基金不投资贵金属。

## 7.9 期末按公允价值占基金资产净值比例大小排序的前五名权证投资明细

本基金本报告期末未持有权证。

## 7.10 本基金投资股指期货的投资政策

本基金在进行股指期货投资时，将根据风险管理原则，以套期保值为主要目的，采用流动性好、交易活跃的期货合约，通过对证券市场和期货市场运行趋势的研究，结合股指期货的定价模型寻求其合理的估值水平，与现货资产进行匹配，通过多头或空头套期保值等策略进行套期保值操作。

基金管理人将充分考虑股指期货的收益性、流动性及风险性特征，运用股指期货对冲系统性风险、对冲特殊情况下的流动性风险，如大额申购赎回等；利用金融衍生品的杠杆作用，以达到降低投资组合的整体风险的目的。

## 7.11 报告期末本基金投资的国债期货交易情况说明

### 7.11.1 本期国债期货投资政策

根据基金合同，本基金不投资国债期货。

### 7.11.2 本期国债期货投资评价

根据基金合同，本基金不投资国债期货。

### 7.12 投资组合报告附注

#### 7.12.1 基金投资的前十名证券的发行主体本期是否出现被监管部门立案调查，或在报告编制日前一年内受到公开谴责、处罚的情形

本基金本期投资的前十名证券中，报告期内发行主体被监管部门立案调查的，或在报告编制日前一年内受到证监会、证券交易所公开谴责、处罚的证券如下：

中信证券股份有限公司（以下简称“中信证券”）于 2024 年 4 月 12 日收到中国证券监督管理委员会对中信证券的《立案告知书》（证监立案字 03720240049 号），主要违规事实包括在相关主体违反限制性规定转让中核钛白 2023 年非公开发行股票过程中涉嫌违法违规，根据《中华人民共和国证券法》《中华人民共和国行政处罚法》等法律法规，决定对中信证券立案。

中信证券股份有限公司（以下简称“中信证券”）于 2024 年 4 月 30 日收到中国证券监督管理委员会下发的对中信证券的行政处罚决定书《中国证监会行政处罚决定书（王泽龙、洪浩炜、中信中证、中信证券、海通证券、韩雨辰）》（证监罚(2024)45 号），主要违规事实包括中信证券在知悉客户融券目的是定增套利的情况下，配合其提供融券服务，根据当事人违法行为的事实、性质、情节与社会危害程度，依据《证券法》第一百八十六条及第一百九十七条第二款的规定，决定没收中信证券违法所得 1,910,680.83 元，并处以 23,250,000 元罚款。

本基金对中信证券投资决策说明：本公司的投研团队经过充分研究，认为上述事件不改变长期投资价值。同时由于本基金认为中信证券信用风险短期可控，因此买入。本基金管理人的投资决策遵循公司的投资决策制度。

#### 7.12.2 本基金投资的前十名股票中，没有投资于超出基金合同规定备选股票库之外的股票。

#### 7.12.3 期末其他各项资产构成

单位：人民币元

序号	名称	金额
1	存出保证金	12,182.72
2	应收清算款	3,064,281.68
3	应收股利	-
4	应收利息	-
5	应收申购款	211,261.40
6	其他应收款	-
7	待摊费用	-
8	其他	-
9	合计	3,287,725.80

## 7.12.4 期末持有的处于转股期的可转换债券明细

金额单位：人民币元

序号	债券代码	债券名称	公允价值	占基金资产净值比例 (%)
1	110059	浦发转债	3,743,848.81	5.47
2	127018	本钢转债	2,269,905.66	3.31
3	113633	科沃转债	1,065,333.56	1.56
4	128134	鸿路转债	1,034,501.31	1.51
5	113636	甬金转债	651,511.92	0.95
6	113655	欧 22 转债	392,082.27	0.57
7	113052	兴业转债	383,090.56	0.56
8	118024	冠宇转债	317,996.52	0.46
9	123179	立高转债	308,649.13	0.45
10	113654	永 02 转债	217,217.81	0.32
11	128121	宏川转债	193,028.94	0.28
12	113661	福 22 转债	135,071.25	0.20
13	113632	鹤 21 转债	69,623.15	0.10
14	113065	齐鲁转债	66,118.62	0.10
15	113044	大秦转债	57,727.25	0.08
16	118043	福立转债	31,946.71	0.05
17	127056	中特转债	29,521.41	0.04

## 7.12.5 期末前十名股票中存在流通受限情况的说明

本基金本报告期末前十名股票中不存在流通受限情况。

## § 8 基金份额持有人信息

## 8.1 期末基金份额持有人户数及持有人结构

份额单位：份

份额级别	持有人户数 (户)	户均持有的基金份额	持有人结构			
			机构投资者		个人投资者	
			持有份额	占总份额比例 (%)	持有份额	占总份额比例 (%)
国富焦点驱动混合 A	3,772	8,616.16	3,924,086.94	12.07	28,576,054.20	87.93
国富焦点驱动混合 C	210	5,208.39	617,915.04	56.49	475,847.61	43.51
合计	3,982	8,436.44	4,542,001.98	13.52	29,051,901.81	86.48

### 8.2 期末基金管理人的从业人员持有本基金的情况

项目	份额级别	持有份额总数（份）	占基金总份额比例（%）
基金管理人所有从业人员持有本基金	国富焦点驱动混合 A	97,354.40	0.299551
	国富焦点驱动混合 C	-	-
	合计	97,354.40	0.289798

### 8.3 期末基金管理人的从业人员持有本开放式基金份额总量区间情况

项目	份额级别	持有基金份额总量的数量区间（万份）
本公司高级管理人员、基金投资和研究部门负责人持有本开放式基金	国富焦点驱动混合 A	0~10
	国富焦点驱动混合 C	0
	合计	0~10
本基金基金经理持有本开放式基金	国富焦点驱动混合 A	0~10
	国富焦点驱动混合 C	0
	合计	0~10

## § 9 开放式基金份额变动

单位：份

项目	国富焦点驱动混合 A	国富焦点驱动混合 C
基金合同生效日 (2013 年 5 月 7 日) 基金份额总额	561,200,226.10	-
本报告期期初基金份额总额	64,605,759.40	2,925,469.44
本报告期基金总申购份额	1,246,101.54	1,080,982.25
减：本报告期基金总赎回份额	33,351,719.80	2,912,689.04
本报告期基金拆分变动份额	-	-
本报告期期末基金份额总额	32,500,141.14	1,093,762.65

## § 10 重大事件揭示

### 10.1 基金份额持有人大会决议

本报告期内未召开基金份额持有人大会。

### 10.2 基金管理人、基金托管人的专门基金托管部门的重大人事变动

#### (一) 基金管理人重大人事变动

本报告期内，本基金基金管理人无重大人事变动。

#### (二) 基金托管人的专门基金托管部门的重大人事变动

本基金托管人的专门基金托管部门本报告期内未发生重大人事变动。

### 10.3 涉及基金管理人、基金财产、基金托管业务的诉讼

本报告期内未发生涉及基金管理人、基金财产、基金托管业务的诉讼。

### 10.4 基金投资策略的改变

本报告期内，基金投资策略未发生改变。

### 10.5 为基金进行审计的会计师事务所情况

本基金自成立以来对其进行审计的均是普华永道中天会计师事务所，未曾改聘其他会计师事务所。

### 10.6 管理人、托管人及其高级管理人员受稽查或处罚等情况

#### 10.6.1 管理人及其高级管理人员受稽查或处罚等情况

本报告期内，基金管理人及其高级管理人员没有受到监管部门稽查或处罚。

#### 10.6.2 托管人及其高级管理人员受稽查或处罚等情况

本报告期内，本基金托管人及其高级管理人员没有受到稽查或处罚等情况。

### 10.7 基金租用证券公司交易单元的有关情况

#### 10.7.1 基金租用证券公司交易单元进行股票投资及佣金支付情况

金额单位：人民币元

券商名称	交易单元数量	股票交易		应支付该券商的佣金		备注
		成交金额	占当期股票成交总额的比例 (%)	佣金	占当期佣金总量的比例 (%)	
中泰证券	1	5,871,248.09	17.44	5,553.82	18.43	-
华泰证券	2	5,097,929.80	15.14	4,822.08	16.00	-
国信证券	1	2,626,738.06	7.80	2,484.73	8.24	-
高盛中国	1	2,353,767.18	6.99	2,226.64	7.39	-

申港证券	2	2,316,385.76	6.88	1,727.73	5.73	-
国盛证券	1	2,092,228.64	6.22	1,561.15	5.18	-
申万宏源	1	2,078,047.64	6.17	1,965.55	6.52	-
天风证券	1	1,825,198.42	5.42	1,361.43	4.52	-
西藏东财证券	2	1,761,764.00	5.23	1,314.20	4.36	-
方正证券	1	1,676,100.00	4.98	1,585.54	5.26	-
中信证券	3	1,133,303.00	3.37	1,072.01	3.56	-
海通证券	1	1,066,514.87	3.17	1,008.72	3.35	-
东兴证券	1	973,830.00	2.89	921.30	3.06	-
招商证券	1	748,994.27	2.22	708.31	2.35	-
华安证券	1	699,543.00	2.08	661.76	2.20	-
国泰君安	1	625,969.00	1.86	592.09	1.96	-
山西证券	2	340,227.00	1.01	253.64	0.84	-
华宝证券	1	188,056.00	0.56	140.29	0.47	-
兴业证券	1	155,058.00	0.46	146.67	0.49	-
银河证券	1	33,080.00	0.10	31.29	0.10	-
第一创业	1	-	-	-	-	-
东北证券	1	-	-	-	-	-
国海证券	2	-	-	-	-	-
国投证券	2	-	-	-	-	-
平安证券	2	-	-	-	-	-
首创证券	1	-	-	-	-	-
西南证券	1	-	-	-	-	-
中金公司	2	-	-	-	-	-
中信建投	1	-	-	-	-	-

注：管理人对基金交易单元的选择是综合考虑券商的研究能力及其他相关因素后决定的。报告期内，本基金退租中泰证券深交所交易单元 1 个。

### 10.7.2 基金租用证券公司交易单元进行其他证券投资的情况

金额单位：人民币元

券商名称	债券交易		债券回购交易		权证交易	
	成交金额	占当期债券成交总额的比例(%)	成交金额	占当期债券回购成交总额的比例(%)	成交金额	占当期权证成交总额的比例(%)
中泰证券	4,836,385.25	9.89	28,300,000.00	11.55	-	-
华泰证券	4,101,760.29	8.38	4,500,000.00	1.84	-	-
国信证券	4,318,261.33	8.83	79,056,000.00	32.28	-	-
高盛中	3,505,036.6	7.16	17,564,000.00	7.17	-	-



国	6		0			
申港证 券	3,591,213.27	7.34	7,800,000.00	3.18	-	-
国盛证 券	658,285.62	1.35	15,800,000.00	6.45	-	-
申万宏 源	5,338,055.05	10.91	19,800,000.00	8.08	-	-
天风证 券	3,611,692.02	7.38	-	-	-	-
西藏东 财证券	1,966,047.54	4.02	-	-	-	-
方正证 券	501,030.52	1.02	-	-	-	-
中信证 券	873,889.16	1.79	-	-	-	-
海通证 券	623,490.24	1.27	25,800,000.00	10.53	-	-
东兴证 券	2,281,592.08	4.66	8,000,000.00	3.27	-	-
招商证 券	2,570,664.73	5.25	10,000,000.00	4.08	-	-
华安证 券	-	-	-	-	-	-
国泰君 安	169,356.28	0.35	-	-	-	-
山西证 券	109,524.00	0.22	-	-	-	-
华宝证 券	1,087,720.84	2.22	-	-	-	-
兴业证 券	38,199.00	0.08	13,000,000.00	5.31	-	-
银河证 券	1,010,508.02	2.07	2,300,000.00	0.94	-	-
第一创 业	-	-	-	-	-	-
东北证 券	-	-	-	-	-	-
国海证 券	-	-	-	-	-	-
国投证 券	-	-	-	-	-	-
平安证 券	-	-	-	-	-	-
首创证	-	-	-	-	-	-

券						
西南证 券	-	-	-	-	-	-
中金公 司	-	-	-	-	-	-
中信建 投	7,727,975.0 0	15.80	13,025,000.0 0	5.32	-	-

### 10.8 其他重大事件

序号	公告事项	法定披露方式	法定披露日期
1	国海富兰克林基金管理有限公司关于住所变更的公告	中国证监会规定报刊及规定网站	2024年1月20日
2	富兰克林国海焦点驱动灵活配置混合型证券投资基金 2023 年第 4 季度报告	中国证监会规定报刊及规定网站	2024年1月22日
3	国海富兰克林基金管理有限公司旗下全部基金季度报告提示性公告	中国证监会规定报刊及规定网站	2024年1月22日
4	国海富兰克林基金管理有限公司关于终止浦领基金销售有限公司办理旗下基金相关销售业务的公告	中国证监会规定报刊及规定网站	2024年2月7日
5	关于增加上海中正达广基金销售有限公司为国海富兰克林基金管理有限公司旗下部分基金代销机构并开通转换业务、定期定额投资业务及相关费率优惠活动的公告	中国证监会规定报刊及规定网站	2024年3月23日
6	关于增加广东南海农村商业银行股份有限公司为国海富兰克林基金管理有限公司旗下部分基金代销机构并开通转换业务、定期定额投资业务及相关费率优惠活动的公告	中国证监会规定报刊及规定网站	2024年3月28日
7	国海富兰克林基金管理有限公司旗下全部基金年度报告提示性公告	中国证监会规定报刊及规定网站	2024年3月30日
8	富兰克林国海焦点驱动灵活配置混合型证券投资基金 2023 年年度报告	中国证监会规定报刊及规定网站	2024年3月30日
9	国海富兰克林基金管理有限公司旗下全部基金季度报告提示性公告	中国证监会规定报刊及规定网站	2024年4月22日
10	富兰克林国海焦点驱动灵活配置混合型证券投资基金 2024 年第 1 季度报告	中国证监会规定报刊及规定网站	2024年4月22日
11	国海富兰克林基金管理有限公司关于暂停海银基金销售有限公司办理旗下基金相关业务的公告	中国证监会规定报刊及规定网站	2024年6月15日
12	富兰克林国海焦点驱动灵活配置混合型证券投资基金（国富焦点驱动混合 A 类份额）基金产品资料概要（更新）	中国证监会规定报刊及规定网站	2024年6月26日
13	富兰克林国海焦点驱动灵活配置混合	中国证监会规定报刊及	2024年6月26日

型证券投资基金（国富焦点驱动混合 C 类份额）基金产品资料概要（更新）	规定网站
-------------------------------------	------

## § 11 影响投资者决策的其他重要信息

### 11.1 报告期内单一投资者持有基金份额比例达到或超过 20%的情况

投资者类别	报告期内持有基金份额变化情况					报告期末持有基金情况	
	序号	持有基金份额比例达到或者超过 20%的时间区间	期初份额	申购份额	赎回份额	持有份额	份额占比 (%)
机构	1	20240101-20240121	18,000,000.00	-	18,000,000.00	-	-

#### 产品特有风险

##### 1. 流动性风险

投资者大额赎回所持有的基金份额时，为了实现基金资产的迅速变现，在基金交易过程中可能存在无法实现交易价格最优；亦或导致基金仓位调整困难，基金资产不能迅速转变成现金，产生流动性风险。

一旦引发巨额赎回，当基金管理人认为兑付投资者的赎回申请有困难，或认为兑付投资者的赎回申请进行的资产变现可能使基金资产净值发生较大波动时，可能出现比例赎回、延期支付赎回款等情形。

管理人有权根据本基金合同和招募说明书的约定，基于投资者保护原则，暂停或拒绝申购、暂停赎回。

##### 2. 估值风险

投资者大额赎回所持有的基金份额时，基金份额净值可能受到尾差和部分赎回费归入基金资产的影响，从而导致非市场因素的净值异常波动。

### 11.2 影响投资者决策的其他重要信息

基金资产可投资于科创板股票和北京证券交易所股票，会面临科创板和北京证券交易所机制下因投资标的、市场制度以及交易规则等差异带来的特有风险，包括但不限于公司治理风险、流动性风险、退市风险、股价波动风险、中小企业经营风险、投资集中风险、系统性风险、政策风险等。基金可根据投资策略需要或市场环境的变化，选择将部分基金资产投资于科创板股票、北京证券交易所股票或选择不将基金资产投资于科创板股票、北京证券交易所股票，基金资产并非必然投资于科创板股票、北京证券交易所股票。

## § 12 备查文件目录

### 12.1 备查文件目录

- 1、中国证监会批准富兰克林国海焦点驱动灵活配置混合型证券投资基金设立的文件；
- 2、《富兰克林国海焦点驱动灵活配置混合型证券投资基金基金合同》；

- 3、《富兰克林国海焦点驱动灵活配置混合型证券投资基金招募说明书》；
- 4、《富兰克林国海焦点驱动灵活配置混合型证券投资基金托管协议》；
- 5、中国证监会要求的其他文件。

## 12.2 存放地点

基金管理人和基金托管人的住所并登载于基金管理人网站：[www.ftsfund.com](http://www.ftsfund.com)。

## 12.3 查阅方式

- 1、投资者在基金开放日内至基金管理人或基金托管人住所免费查阅，并可按工本费购买复印件。
- 2、登陆基金管理人网站 [www.ftsfund.com](http://www.ftsfund.com) 查阅。

国海富兰克林基金管理有限公司

2024 年 8 月 31 日