

中金稳健增长混合型证券投资基金 2024 年中期报告

2024 年 6 月 30 日

基金管理人：中金基金管理有限公司

基金托管人：中国建设银行股份有限公司

送出日期：2024 年 8 月 31 日

§ 1 重要提示及目录

1.1 重要提示

基金管理人的董事会、董事保证本报告所载资料不存在虚假记载、误导性陈述或重大遗漏，并对其内容的真实性、准确性和完整性承担个别及连带的法律责任。本中期报告已经三分之二以上独立董事签字同意，并由董事长签发。

基金托管人中国建设银行股份有限公司根据本基金合同规定，于 2024 年 8 月 30 日复核了本报告中的财务指标、净值表现、利润分配情况、财务会计报告、投资组合报告等内容，保证复核内容不存在虚假记载、误导性陈述或者重大遗漏。

基金管理人承诺以诚实信用、勤勉尽责的原则管理和运用基金资产，但不保证基金一定盈利。

基金的过往业绩并不代表其未来表现。投资有风险，投资者在作出投资决策前应仔细阅读本基金的招募说明书及其更新。

本报告中财务资料未经审计。

本报告期自 2024 年 1 月 1 日起至 2024 年 6 月 30 日止。

1.2 目录

§ 1 重要提示及目录	2
1.1 重要提示	2
1.2 目录	3
§ 2 基金简介	5
2.1 基金基本情况	5
2.2 基金产品说明	5
2.3 基金管理人和基金托管人	5
2.4 信息披露方式	6
2.5 其他相关资料	6
§ 3 主要财务指标和基金净值表现	6
3.1 主要会计数据和财务指标	6
3.2 基金净值表现	7
§ 4 管理人报告	9
4.1 基金管理人及基金经理情况	9
4.2 管理人对报告期内本基金运作合规守信情况的说明	9
4.3 管理人对报告期内公平交易情况的专项说明	10
4.4 管理人对报告期内基金的投资策略和业绩表现的说明	10
4.5 管理人对宏观经济、证券市场及行业走势的简要展望	11
4.6 管理人对报告期内基金估值程序等事项的说明	11
4.7 管理人对报告期内基金利润分配情况的说明	11
4.8 报告期内管理人对本基金持有人数或基金资产净值预警情形的说明	12
§ 5 托管人报告	12
5.1 报告期内本基金托管人合规守信情况声明	12
5.2 托管人对报告期内本基金投资运作合规守信、净值计算、利润分配等情况的说明	12
5.3 托管人对本中期报告中财务信息内容的真实、准确和完整发表意见	12
§ 6 半年度财务会计报告（未经审计）	12
6.1 资产负债表	12
6.2 利润表	14
6.3 净资产变动表	15
6.4 报表附注	17
§ 7 投资组合报告	37
7.1 期末基金资产组合情况	37
7.2 报告期末按行业分类的股票投资组合	38
7.3 期末按公允价值占基金资产净值比例大小排序的所有股票投资明细	39
7.4 报告期内股票投资组合的重大变动	39
7.5 期末按债券品种分类的债券投资组合	49
7.6 期末按公允价值占基金资产净值比例大小排序的前五名债券投资明细	49

7.7 期末按公允价值占基金资产净值比例大小排序的所有资产支持证券投资明细	49
7.8 报告期末按公允价值占基金资产净值比例大小排序的前五名贵金属投资明细	49
7.9 期末按公允价值占基金资产净值比例大小排序的前五名权证投资明细	49
7.10 本基金投资股指期货的投资政策	49
7.11 报告期末本基金投资的国债期货交易情况说明	49
7.12 投资组合报告附注	49
§ 8 基金份额持有人信息	50
8.1 期末基金份额持有人户数及持有人结构	50
8.2 期末基金管理人的从业人员持有本基金的情况	51
8.3 期末基金管理人的从业人员持有本开放式基金份额总量区间情况	51
§ 9 开放式基金份额变动	51
§ 10 重大事件揭示	52
10.1 基金份额持有人大会决议	52
10.2 基金管理人、基金托管人的专门基金托管部门的重大人事变动	52
10.3 涉及基金管理人、基金财产、基金托管业务的诉讼	52
10.4 基金投资策略的改变	52
10.5 为基金进行审计的会计师事务所情况	52
10.6 管理人、托管人及其高级管理人员受稽查或处罚等情况	52
10.7 基金租用证券公司交易单元的有关情况	53
10.8 其他重大事件	54
§ 11 影响投资者决策的其他重要信息	56
11.1 报告期内单一投资者持有基金份额比例达到或超过 20%的情况	56
11.2 影响投资者决策的其他重要信息	56
§ 12 备查文件目录	56
12.1 备查文件目录	56
12.2 存放地点	56
12.3 查阅方式	56

§ 2 基金简介

2.1 基金基本情况

基金名称	中金稳健增长混合型证券投资基金	
基金简称	中金稳健增长混合	
基金主代码	013983	
基金运作方式	契约型开放式	
基金合同生效日	2022 年 3 月 15 日	
基金管理人	中金基金管理有限公司	
基金托管人	中国建设银行股份有限公司	
报告期末基金份额总额	34,549,996.06 份	
基金合同存续期	不定期	
下属分级基金的基金简称	中金稳健增长混合 A	中金稳健增长混合 C
下属分级基金的交易代码	013983	013984
报告期末下属分级基金的份额总额	29,900,778.38 份	4,649,217.68 份

2.2 基金产品说明

投资目标	本基金通过股票与债券等资产的合理配置，追求收益与风险的平衡，力求实现基金资产的长期稳定增值。
投资策略	本基金通过运用资产配置模型，调整权益持仓比例，控制组合的系统性风险暴露，力争控制基金的回撤水平，从而实现基金资产长期稳健增长的目标。具体包括：1、资产配置策略；2、股票投资策略；3、存托凭证投资策略；4、普通债券投资策略；5、可转换债券投资策略；6、可交换债券投资策略；7、资产支持证券投资策略；8、证券公司短期公司债券投资策略；9、国债期货投资策略；10、股指期货投资策略；11、股票期权投资策略；12、融资业务投资策略；13、信用衍生品投资策略。详见《中金稳健增长混合型证券投资基金基金合同》。
业绩比较基准	沪深 300 指数收益率*40%+恒生中国企业指数收益率(使用估值汇率调整)*10%+中债-综合全价(总值)指数收益率*50%
风险收益特征	本基金为混合型基金，理论上其预期风险与预期收益高于货币市场基金、债券型基金，低于股票型基金。 本基金投资于港股通标的股票，还需面临汇率风险、香港市场风险等境外证券市场投资所面临的特别投资风险。

2.3 基金管理人和基金托管人

项目	基金管理人	基金托管人
名称	中金基金管理有限公司	中国建设银行股份有限公司
信息披露负责人	姓名	王小飞
	联系电话	021-60637103

电子邮箱	xxpl@ciccfund.com	wangxiaofei.zh@ccb.com
客户服务电话	400-868-1166	021-60637228
传真	010-66159121	021-60635778
注册地址	北京市朝阳区建国门外大街 1 号 国贸写字楼 2 座 26 层 05 室	北京市西城区金融大街 25 号
办公地址	北京市朝阳区建国门外大街 1 号 国贸大厦 B 座 43 层	北京市西城区闹市口大街 1 号院 1 号楼
邮政编码	100004	100033
法定代表人	李金泽	张金良

2.4 信息披露方式

本基金选定的信息披露报纸名称	《证券时报》
登载基金中期报告正文的管理人互联网网址	http://www.ciccfund.com/
基金中期报告备置地点	基金管理人和基金托管人的住所

2.5 其他相关资料

项目	名称	办公地址
注册登记机构	中金基金管理有限公司	北京市朝阳区建国门外大街 1 号 国贸大厦 B 座 43 层

§ 3 主要财务指标和基金净值表现

3.1 主要会计数据和财务指标

金额单位：人民币元

3.1.1 期间数 据和指标	报告期(2024 年 1 月 1 日-2024 年 6 月 30 日)	
	中金稳健增长混合 A	中金稳健增长混合 C
本期已实现收益	1,444,158.68	246,445.47
本期利润	1,261,316.10	251,524.40
加权平均基金份 额本期利润	0.0389	0.0401
本期加权平均净 值利润率	3.97%	4.14%
本期基金份额净 值增长率	4.00%	3.79%
3.1.2 期末数 据和指标	报告期末(2024 年 6 月 30 日)	
期末可供分配利 润	47,481.41	-34,620.14
期末可供分配基	0.0016	-0.0074

金份额利润		
期末基金资产净值	29,948,259.79	4,614,597.54
期末基金份额净值	1.0016	0.9926
3.1.3 累计期末指标	报告期末(2024年6月30日)	
基金份额累计净值增长率	0.16%	-0.74%

注：1、本期已实现收益指基金本期利息收入、投资收益、其他收入（不含公允价值变动收益）扣除相关费用后的余额，本期利润为本期已实现收益加上本期公允价值变动收益；

2、本报告所列示的基金业绩指标不包括持有人认购或交易基金的各项费用，计入费用后实际收益水平要低于所列数字；

3、期末可供分配利润采用期末资产负债表中未分配利润与未分配利润中已实现部分孰低数。

3.2 基金净值表现

3.2.1 基金份额净值增长率及其与同期业绩比较基准收益率的比较

中金稳健增长混合 A

阶段	份额净值增长率①	份额净值增长率标准差②	业绩比较基准收益率③	业绩比较基准收益率标准差④	①-③	②-④
过去一个月	-0.41%	0.30%	-1.05%	0.25%	0.64%	0.05%
过去三个月	0.77%	0.51%	0.68%	0.37%	0.09%	0.14%
过去六个月	4.00%	0.78%	2.81%	0.46%	1.19%	0.32%
过去一年	-19.03%	0.93%	-2.36%	0.46%	-16.67%	0.47%
自基金合同生效起至今	0.16%	1.05%	-2.92%	0.56%	3.08%	0.49%

中金稳健增长混合 C

阶段	份额净值增长率①	份额净值增长率标准差②	业绩比较基准收益率③	业绩比较基准收益率标准差④	①-③	②-④
过去一个月	-0.44%	0.30%	-1.05%	0.25%	0.61%	0.05%
过去三个月	0.68%	0.51%	0.68%	0.37%	0.00%	0.14%
过去六个月	3.79%	0.78%	2.81%	0.46%	0.98%	0.32%

过去一年	-19.35%	0.93%	-2.36%	0.46%	-16.99%	0.47%
自基金合同生效起至今	-0.74%	1.05%	-2.92%	0.56%	2.18%	0.49%

3.2.2 自基金合同生效以来基金份额累计净值增长率变动及其与同期业绩比较基准收益率变动的比较

中金稳健增长混合A累计净值增长率与同期业绩比较基准收益率的历史走势对比图

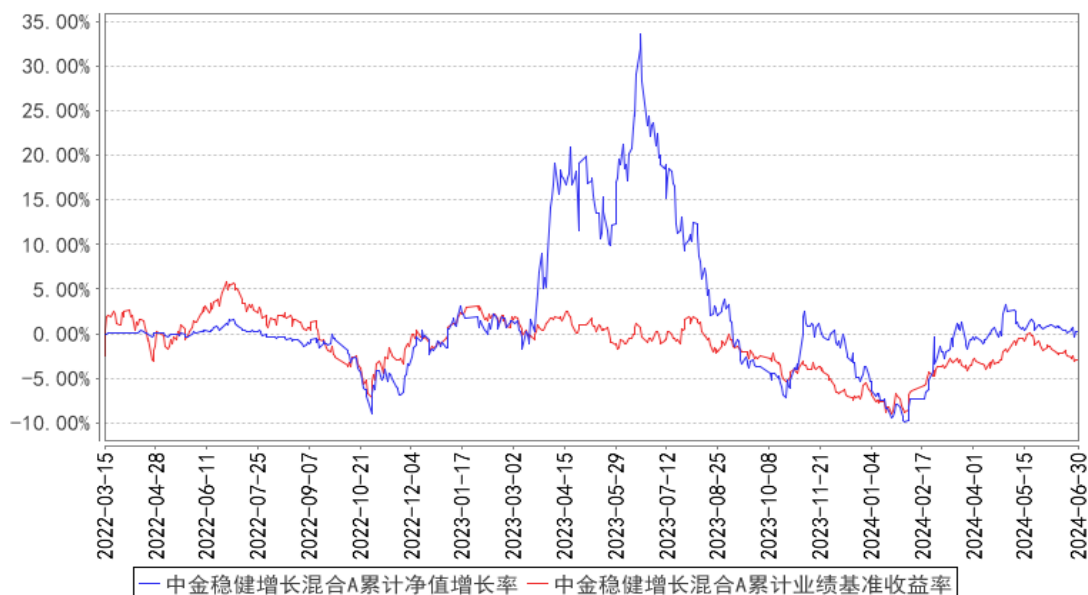

中金稳健增长混合C累计净值增长率与同期业绩比较基准收益率的历史走势对比图

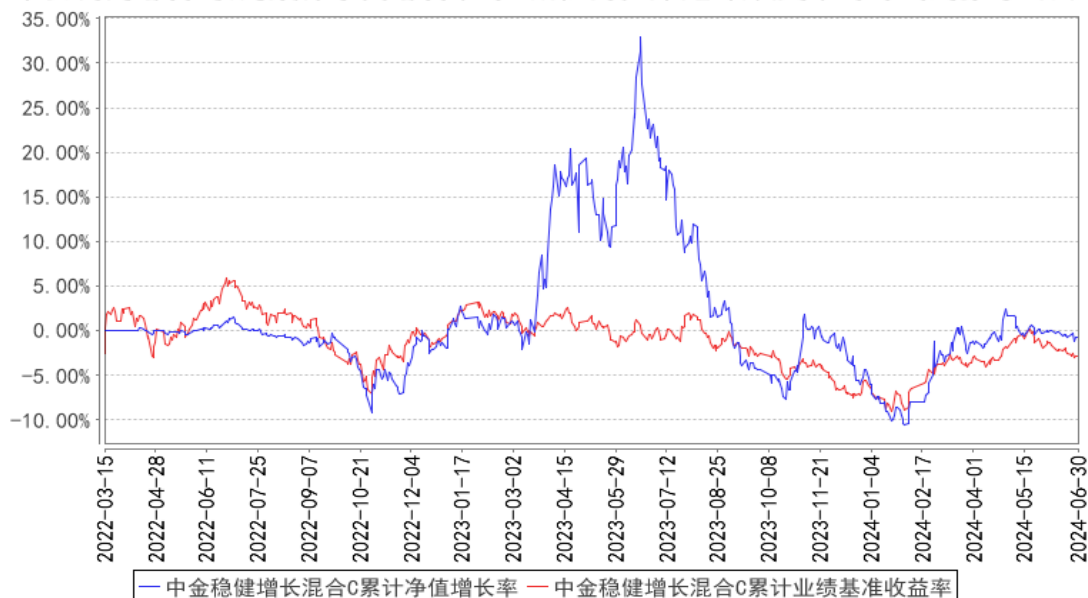

§ 4 管理人报告

4.1 基金管理人及基金经理情况

4.1.1 基金管理人及其管理基金的经验

中金基金管理有限公司（简称“中金基金”、“公司”）成立于 2014 年 2 月，由中国国际金融股份有限公司（简称“中金公司”）作为全资股东，是首家通过发起设立方式由单一股东持股的基金公司，注册资本 6 亿元人民币。母公司中金公司作为中国第一家中外合资投资银行，致力于为国内外机构及个人客户提供高品质的金融服务。中金基金充分发挥母公司品牌及资源优势，持续增强公司整体竞争实力。中金基金注册地址为北京市朝阳区建国门外大街 1 号国贸写字楼 2 座 26 层 05 室，办公地址为北京市朝阳区建国门外大街 1 号国贸大厦 B 座 43 层。

截至 2024 年 6 月 30 日，公司共管理 51 只公募基金，证券投资基金管理规模 1631.27 亿元。

4.1.2 基金经理（或基金经理小组）及基金经理助理简介

姓名	职务	任本基金的基金经理（助理）期限		证券从业年限	说明
		任职日期	离任日期		
王曼	本基金基金经理	2023 年 3 月 10 日	-	11 年	王曼女士，经济学硕士。历任中邮创业基金管理股份有限公司行业研究员、基金经理助理、基金经理；中金基金管理有限公司权益部基金经理。
高懋	本基金基金经理	2024 年 6 月 26 日	-	8 年	高懋女士，经济学硕士。历任中金基金管理有限公司权益部研究员、基金经理助理。现任中金基金管理有限公司权益部基金经理。

注：1、上述任职日期、离任日期根据本基金管理人对外披露的任免日期填写。

2、管理人于 2024 年 7 月 6 日发布公告，王曼女士不再担任本基金基金经理。

3、本基金无基金经理助理。

4、证券从业的含义遵从行业协会相关规定。

4.1.3 期末兼任私募资产管理计划投资经理的基金经理同时管理的产品情况

本报告期，本基金不存在基金经理兼任私募资产管理计划投资经理的情形。

4.2 管理人对报告期内本基金运作合规守信情况的说明

本报告期内，本基金管理人严格遵守《中华人民共和国证券投资基金法》、《公开募集证券投资基金运作管理办法》、《证券投资基金管理公司公平交易制度指导意见》、《基金管理公司开展投资、研究活动防控内幕交易指导意见》、基金合同和其他法律法规，本着诚实信用、勤勉尽责、安全高效的原则管理和运用基金资产，在控制投资风险的基础上，为基金份额持有人谋求最大利益，

没有损害基金份额持有人利益的行为。

4.3 管理人对报告期内公平交易情况的专项说明

4.3.1 公平交易制度的执行情况

本基金管理人一直坚持公平对待旗下所有投资组合，严格执行证监会《证券投资基金管理公司公平交易制度指导意见》和公司内部公平交易制度，规范投资、研究和交易等各相关流程，通过系统控制和人工监控等方式在各环节严格控制，确保公平对待不同投资组合，切实防范利益输送。

本报告期内，本基金运作符合法律法规和公司公平交易制度的规定。

4.3.2 异常交易行为的专项说明

本报告期内，未发现本基金有可能导致不公平交易和利益输送的异常交易。

本报告期内，本公司所有投资组合参与的交易所公开竞价同日反向交易成交较少的单边交易量未超过该证券当日成交量的 5%。

4.4 管理人对报告期内基金的投资策略和业绩表现的说明

4.4.1 报告期内基金投资策略和运作分析

回顾 2024 年上半年，市场先下后上又再度回落，整体走平。年初市场较为悲观，上证指数从 2023 年末 2975 点附近一路下跌至 2 月初的 2700 点附近，在下跌期间大盘风格表现显著好于中小盘，微盘风格遭遇流动性冲击出现大幅回撤，高股息防御板块表现突出，成长、消费和顺周期板块表现落后。随着以汇金为代表的国有资本入市增持 ETF，2 月 6 日市场开启强势反弹，上证指数至 4 月末突破 3100 点，至 5 月中旬冲高至 3170 点的阶段高点。2 月初至 5 月中旬反弹期间，成长板块和上游周期表现显著领先，高股息防御板块和消费板块表现落后。5 月下旬至年中，受外围环境扰动加大、内需延续疲弱、股市流动性趋弱等多重因素影响，市场持续调整，6 月末上证指数跌破 3000 点重回 2950 附近。市场持续回调期间，大盘风格表现显著好于中小盘，微盘风格再次遭遇流动性冲击出现大幅回撤。高股息防御板块仍然表现突出，消费和顺周期板块表现延续落后，成长板块分化，光模块、消费电子和半导体等细分行业涨幅领跑市场。上半年基金经理发生变更，同时进行调仓操作，投资低估值、高性价比的深度价值标的，计划保持可比基金的平均权益仓位运行，希望通过更稳健的资产配置，在力求控制组合波动的同时寻求净值稳健增长。在具体操作上，坚持静态低估值为买入前提，基于逆向投资理念在个股/行业估值具备安全边际时，通过基本面研究精选高性价比个股进行配置，在个股/行业估值修复至合理时逐步卖出，努力规避有估值透支风险或低估值陷阱风险的标的/行业，适度分散配置力求降低组合波动。

持仓结构方面，以高股息资产作为组合底仓配置，看好金融和周期板块，组合弹性仓位左侧

布局顺周期估值底部、业绩有望困境改善的周期成长标的，右侧寻找估值有安全边际前提下，受益补库周期和出口改善拉动需求确定性较好的消费、制造标的，同时关注科技板块绩优标的可能的超跌机会。

4.4.2 报告期内基金的业绩表现

截至本报告期末中金稳健增长混合 A 基金份额净值为 1.0016 元，本报告期基金份额净值增长率为 4.00%，同期业绩基准收益率为 2.81%；中金稳健增长混合 C 基金份额净值为 0.9926 元，本报告期基金份额净值增长率为 3.79%，同期业绩基准收益率为 2.81%。

4.5 管理人对宏观经济、证券市场及行业走势的简要展望

当前时点基金经理对 A 股市场后续表现谨慎乐观。上半年 GDP 同比增长 5.0%，分季度看，二季度 4.7%的增速较一季度 5.3%的增速有所下行，经济数据的短期波动对市场情绪带来扰动。叠加外部环境复杂多变，二季度权益型基金遭遇净赎回和外资阶段性净流出影响，市场在 6 月末回落至 2950 点附近，后续不确定性仍然较大。但从外围环境看，美联储降息预期虽然延至 Q4，但美债利率高点已现，全年来看海外市场环境对港股和 A 股为代表的新兴市场压制有所缓和；3 月初两会明晰了全年经济增长目标为 5%，一线城市地产政策逐步放开取得一定效果，7 月重要会议召开市场阶段性企稳；调整过后市场对利空的反应已较为充分，资金面的流动性风险得到部分释放；经过前期下跌市场整体估值回落，权益投资性价比有所提升。后续组合的配置思路计划延续防守反击策略，同时紧密跟踪市场形势变化及时应对；个股层面加强研究，重视持仓个股的业绩兑现。

4.6 管理人对报告期内基金估值程序等事项的说明

报告期内，本基金管理人严格遵守《企业会计准则》、《资产管理产品相关会计处理规定》、《证券投资基金会计核算业务指引》以及中国证监会相关规定和基金合同的约定，日常估值由基金管理人与基金托管人一同进行，基金份额净值由基金管理人完成估值后，经基金托管人复核无误后由基金管理人对外公布。月末、年中和年末估值复核与基金会计账目的核对同时进行。

基金管理人建立并执行基金估值相关管理制度，设置估值委员会研究、指导基金估值业务。各估值委员会委员和基金会计均具有相关工作经历和专业胜任能力。参与估值流程各方之间不存在重大利益冲突。本基金管理人已与中央国债登记结算有限责任公司、中证指数有限公司签署服务协议，由其按约定提供债券品种的估值数据。

4.7 管理人对报告期内基金利润分配情况的说明

根据《公开募集证券投资基金运作管理办法》的规定以及本基金基金合同对基金利润分配原则的约定，本基金本报告期未实施利润分配。

4.8 报告期内管理人对本基金持有人数或基金资产净值预警情形的说明

本报告期内，本基金存在连续 60 个工作日基金资产净值低于五千万元的情形，本基金管理人已向中国证监会报告并提出解决方案；本基金未出现连续 20 个工作日基金份额持有人数量不满 200 人的情形。

自 2024 年 7 月 1 日起，由基金管理人承担本基金处于迷你基金期间的信息披露费、审计费等固定费用。

§ 5 托管人报告

5.1 报告期内本基金托管人遵规守信情况声明

本报告期，中国建设银行股份有限公司在本基金的托管过程中，严格遵守了《证券投资基金法》、基金合同、托管协议和其他有关规定，不存在损害基金份额持有人利益的行为，完全尽职尽责地履行了基金托管人应尽的义务。

5.2 托管人对报告期内本基金投资运作遵规守信、净值计算、利润分配等情况的说明

本报告期，本基金托管人按照国家有关规定、基金合同、托管协议和其他有关规定，对本基金的基金资产净值计算、基金费用开支、等方面进行了认真的复核，对本基金的投资运作方面进行了监督，未发现基金管理人有关损害基金份额持有人利益的行为。

报告期内，本基金利润分配情况符合法律法规和基金合同的相关约定。

5.3 托管人对本中期报告中财务信息等内容的真实、准确和完整发表意见

本托管人复核审查了本报告中的财务指标、净值表现、利润分配情况、财务会计报告、投资组合报告等内容，保证复核内容不存在虚假记载、误导性陈述或者重大遗漏。

§ 6 半年度财务会计报告（未经审计）

6.1 资产负债表

会计主体：中金稳健增长混合型证券投资基金

报告截止日：2024 年 6 月 30 日

单位：人民币元

资产	附注号	本期末 2024 年 6 月 30 日	上年度末 2023 年 12 月 31 日
资产：			
货币资金	6.4.7.1	11,534,434.28	7,437,121.12
结算备付金		209,948.22	792,611.09
存出保证金		70,029.86	73,183.59
交易性金融资产	6.4.7.2	22,906,875.00	19,741,712.28
其中：股票投资		22,906,875.00	19,741,712.28

基金投资		-	-
债券投资		-	-
资产支持证券投资		-	-
贵金属投资		-	-
其他投资		-	-
衍生金融资产	6.4.7.3	-	-
买入返售金融资产	6.4.7.4	-	12,006,262.19
债权投资	6.4.7.5	-	-
其中：债券投资		-	-
资产支持证券投资		-	-
其他投资		-	-
其他债权投资	6.4.7.6	-	-
其他权益工具投资	6.4.7.7	-	-
应收清算款		2,970.13	2,030,079.68
应收股利		-	-
应收申购款		2,095.05	7,306.33
递延所得税资产		-	-
其他资产	6.4.7.8	-	-
资产总计		34,726,352.54	42,088,276.28
负债和净资产	附注号	本期末 2024年6月30日	上年度末 2023年12月31日
负债：			
短期借款		-	-
交易性金融负债		-	-
衍生金融负债	6.4.7.3	-	-
卖出回购金融资产款		-	-
应付清算款		13,651.15	1,877,285.79
应付赎回款		2,938.65	113,501.34
应付管理人报酬		35,388.17	41,693.98
应付托管费		5,898.00	6,948.99
应付销售服务费		1,597.18	2,555.77
应付投资顾问费		-	-
应交税费		-	-
应付利润		-	-
递延所得税负债		-	-
其他负债	6.4.7.9	104,022.06	275,053.17
负债合计		163,495.21	2,317,039.04
净资产：			
实收基金	6.4.7.10	34,549,996.06	41,346,227.47
其他综合收益	6.4.7.11	-	-
未分配利润	6.4.7.12	12,861.27	-1,574,990.23
净资产合计		34,562,857.33	39,771,237.24
负债和净资产总计		34,726,352.54	42,088,276.28

注：报告截止日 2024 年 06 月 30 日，中金稳健增长混合 A 的基金份额净值为 1.0016 元，期末份额总额为 29,900,778.38 份；中金稳健增长混合 C 的基金份额净值为 0.9926 元，期末份额总额为 4,649,217.68 份。基金份额总额 34,549,996.06 份。

6.2 利润表

会计主体：中金稳健增长混合型证券投资基金

本报告期：2024 年 1 月 1 日至 2024 年 6 月 30 日

单位：人民币元

项目	附注号	本期 2024 年 1 月 1 日至 2024 年 6 月 30 日	上年度可比期间 2023 年 1 月 1 日至 2023 年 6 月 30 日
一、营业总收入		1,825,069.93	14,453,045.33
1. 利息收入		111,350.06	132,902.58
其中：存款利息收入	6.4.7.13	29,756.14	131,892.08
债券利息收入		-	-
资产支持证券利息收入		-	-
买入返售金融资产收入		81,593.92	1,010.50
其他利息收入		-	-
2. 投资收益（损失以“-”填列）		1,883,985.81	15,527,893.94
其中：股票投资收益	6.4.7.14	1,700,355.28	15,455,105.63
基金投资收益		-	-
债券投资收益	6.4.7.15	15,980.93	-
资产支持证券投资	6.4.7.16	-	-
收益			
贵金属投资收益	6.4.7.17	-	-
衍生工具收益	6.4.7.18	-	-
股利收益	6.4.7.19	167,649.60	72,788.31
以摊余成本计量的金融资产终止确认产生的收益		-	-
其他投资收益		-	-
3. 公允价值变动收益（损失以“-”号填列）	6.4.7.20	-177,763.65	-1,255,009.50
4. 汇兑收益（损失以“-”号填列）		-	-
5. 其他收入（损失以“-”号填列）	6.4.7.21	7,497.71	47,258.31
减：二、营业总支出		312,229.43	666,932.81
1. 管理人报酬	6.4.10.2.1	225,722.18	493,870.95

其中：暂估管理人报酬		-	-
2. 托管费	6.4.10.2.2	37,620.36	82,311.74
3. 销售服务费	6.4.10.2.3	12,106.27	13,380.83
4. 投资顾问费		-	-
5. 利息支出		-	-
其中：卖出回购金融资产支出		-	-
6. 信用减值损失	6.4.7.22	-	-
7. 税金及附加		0.04	-
8. 其他费用	6.4.7.23	36,780.58	77,369.29
三、利润总额（亏损总额以“-”号填列）		1,512,840.50	13,786,112.52
减：所得税费用		-	-
四、净利润（净亏损以“-”号填列）		1,512,840.50	13,786,112.52
五、其他综合收益的税后净额		-	-
六、综合收益总额		1,512,840.50	13,786,112.52

6.3 净资产变动表

会计主体：中金稳健增长混合型证券投资基金

本报告期：2024 年 1 月 1 日至 2024 年 6 月 30 日

单位：人民币元

项目	本期 2024 年 1 月 1 日至 2024 年 6 月 30 日			
	实收基金	其他综合收益	未分配利润	净资产合计
一、上期期末净资产	41,346,227.47	-	-1,574,990.23	39,771,237.24
加：会计政策变更	-	-	-	-
前期差错更正	-	-	-	-
其他	-	-	-	-
二、本期期初净资产	41,346,227.47	-	-1,574,990.23	39,771,237.24
三、本期增减变动额（减少以“-”号填列）	-6,796,231.41	-	1,587,851.50	-5,208,379.91
（一）、综合收益总额	-	-	1,512,840.50	1,512,840.50
（二）、本期基金份额交易产生的净资产变动数	-6,796,231.41	-	75,011.00	-6,721,220.41

(净资产减少以“-”号填列)				
其中：1. 基金申购款	3,651,746.48	-	-121,838.79	3,529,907.69
2. 基金赎回款	-10,447,977.89	-	196,849.79	-10,251,128.10
(三)、本期向基金份额持有人分配利润产生的净资产变动(净资产减少以“-”号填列)	-	-	-	-
(四)、其他综合收益结转留存收益	-	-	-	-
四、本期期末净资产	34,549,996.06	-	12,861.27	34,562,857.33
项目	上年度可比期间 2023年1月1日至2023年6月30日			
	实收基金	其他综合收益	未分配利润	净资产合计
一、上期期末净资产	97,485,955.35	-	-1,006,903.37	96,479,051.98
加：会计政策变更	-	-	-	-
前期差错更正	-	-	-	-
其他	-	-	-	-
二、本期期初净资产	97,485,955.35	-	-1,006,903.37	96,479,051.98
三、本期增减变动额(减少以“-”号填列)	-53,686,108.13	-	11,347,148.14	-42,338,959.99
(一)、综合收益总额	-	-	13,786,112.52	13,786,112.52
(二)、本期基金份额交易产生的净资产变动数(净资产减少以“-”号填列)	-53,686,108.13	-	-2,438,964.38	-56,125,072.51
其中：1. 基金申购款	32,768,922.08	-	7,404,348.89	40,173,270.97
2. 基金赎回款	-86,455,030.21	-	-9,843,313.27	-96,298,343.48

(三)、本期向基金份额持有人分配利润产生的净资产变动（净资产减少以“-”号填列）	-	-	-	-
(四)、其他综合收益结转留存收益	-	-	-	-
四、本期期末净资产	43,799,847.22	-	10,340,244.77	54,140,091.99

报表附注为财务报表的组成部分。

本报告 6.1 至 6.4 财务报表由下列负责人签署：

<u>宗喆</u>	二	<u>白娜</u>
基金管理人负责人	主管会计工作负责人	会计机构负责人

6.4 报表附注

6.4.1 基金基本情况

中金稳健增长混合型证券投资基金(以下简称“本基金”)依据中国证券监督管理委员会(以下简称“中国证监会”)于 2021 年 10 月 14 日证监许可[2021]3268 号文注册,由中金基金管理有限公司(以下简称“中金基金”)依照《中华人民共和国证券投资基金法》及配套规则、《中金稳健增长混合型证券投资基金招募说明书》和《中金稳健增长混合型证券投资基金基金份额发售公告》公开募集。本基金为契约型开放式混合型证券投资基金,存续期限为不定期。本基金的管理人为中金基金,托管人为中国建设银行股份有限公司(以下简称“中国建设银行”)。

本基金通过中金基金直销柜台、中金基金网上直销平台、中国建设银行、中国中金财富证券有限公司、中泰证券股份有限公司及中国银河证券股份有限公司等共同销售,募集期为 2022 年 2 月 21 日起至 2022 年 3 月 11 日。经向中国证监会备案,《中金稳健增长混合型证券投资基金基金合同》(以下简称“基金合同”)于 2022 年 3 月 15 日正式生效,基金合同生效日基金实收份额为 334,319,377.64 份(含利息转份额 86,335.24 份),发行价格为人民币 1.00 元。该资金已由毕马威华振会计师事务所(特殊普通合伙)审验并出具验资报告。

根据《中华人民共和国证券投资基金法》及其配套规则、基金合同和《中金稳健增长混合型证券投资基金招募说明书》的相关内容,本基金根据认购费、申购费、销售服务费收取方式的不同,将基金份额分为不同的类别。在投资人认购/申购基金份额时,收取认购/申购费用,赎回时

收取赎回费且不从本类别基金资产中计提销售服务费的，称为 A 类基金份额；在投资人认购/申购基金份额时，不收取认购/申购费用，赎回时收取赎回费且从本类别基金资产中计提销售服务费的，称为 C 类基金份额。相关费率的设置及费率水平在招募说明书及基金产品资料概要中具体列示。本基金 A 类和 C 类基金份额分别设置代码。由于基金费用的不同，本基金 A 类基金份额和 C 类基金份额将分别计算并公告基金份额净值。投资人可自行选择认购、申购的基金份额类别。本基金不同基金份额类别之间不得相互转换。

根据《中华人民共和国证券投资基金法》及其配套规则、基金合同和《中金稳健增长混合型证券投资基金招募说明书》的有关规定，本基金的投资范围为具有良好流动性的金融工具，包括国内依法发行上市的股票（包括创业板及其他经中国证监会核准发行上市的股票、存托凭证）、港股通标的股票、债券（包括国债、央行票据、金融债、地方政府债、企业债、公司债、可转债（含可分离交易可转换债券）、可交换债券、公开发行的次级债、短期融资券、超短期融资券、中期票据、证券公司短期公司债券、政府支持机构债券、政府支持债券）、资产支持证券、债券回购、银行存款、同业存单、货币市场工具、国债期货、股指期货、股票期权、信用衍生品以及法律法规或中国证监会允许基金投资的其他金融工具（但须符合中国证监会相关规定）。

6.4.2 会计报表的编制基础

本基金以持续经营为基础编制财务报表。本基金财务报表符合中华人民共和国财政部（以下简称“财政部”）颁布的企业会计准则和《资产管理产品相关会计处理规定》的要求，同时亦按照中国证监会颁布的《证券投资基金信息披露 XBRL 模板第 3 号〈年度报告和中期报告〉》以及中国证券投资基金业协会于 2012 年 11 月 16 日颁布的《证券投资基金会计核算业务指引》编制财务报表。

6.4.3 遵循企业会计准则及其他有关规定的声明

本财务报表符合财政部颁布的企业会计准则和《资产管理产品相关会计处理规定》及附注 6.4.2 中所列示的中国证监会和中国证券投资基金业协会发布的有关基金行业实务操作的规定的要求，真实、完整地反映了本基金 2024 年 06 月 30 日的财务状况以及 2024 年上半年度的经营成果和净资产变动情况。

6.4.4 本报告期所采用的会计政策、会计估计与最近一期年度报告相一致的说明

本基金本报告期所采用的会计政策、会计估计与最近一期年度会计报表所采用的会计政策、会计估计一致。

6.4.5 会计政策和会计估计变更以及差错更正的说明

6.4.5.1 会计政策变更的说明

本基金在本报告期内未发生重大会计政策变更。

6.4.5.2 会计估计变更的说明

本基金在本报告期内未发生重大会计估计变更。

6.4.5.3 差错更正的说明

本基金在本报告期内未发生重大会计差错更正。

6.4.6 税项

根据财税 [2002] 128 号《关于开放式证券投资基金有关税收问题的通知》、财税 [2004] 78 号文《关于证券投资基金税收政策的通知》、财税 [2012] 85 号文《关于实施上市公司股息红利差别化个人所得税政策有关问题的通知》、财税 [2015] 101 号《关于上市公司股息红利差别化个人所得税政策有关问题的通知》、财政部、税务总局、证监会公告 2019 年第 78 号《关于继续实施全国中小企业股份转让系统挂牌公司股息红利差别化个人所得税政策的公告》、财税 [2014] 81 号文《关于沪港股票市场交易互联互通机制试点有关税收政策的通知》、财税 [2016] 127 号文《关于深港股票市场交易互联互通机制试点有关税收政策的通知》、深圳证券交易所于 2008 年 9 月 18 日发布的《深圳证券交易所关于做好证券交易印花税征收方式调整工作的通知》、财税 [2008] 1 号文《关于企业所得税若干优惠政策的通知》、财税 [2016] 36 号文《关于全面推开营业税改征增值税试点的通知》、财税 [2016] 46 号《关于进一步明确全面推开营改增试点金融业有关政策的通知》、财税 [2016] 70 号《关于金融机构同业往来等增值税政策的补充通知》、财税 [2016] 140 号文《关于明确金融、房地产开发、教育辅助服务等增值税政策的通知》、财税 [2017] 2 号文《关于资管产品增值税政策有关问题的补充通知》、财税 [2017] 56 号《关于资管产品增值税有关问题的通知》、财税 [2017] 90 号《关于租入固定资产进项税额抵扣等增值税政策的通知》、中投信 [2021] 20 号《关于香港联合交易所有限公司上调股票交易印花税率有关提示的通知》、财政部公告 2019 年第 93 号《关于继续执行沪港、深港股票市场交易互联互通机制和内地与香港基金互认有关个人所得税政策的公告》、财政部税务总局公告 2023 年第 2 号《关于延续实施有关个人所得税优惠政策的公告》、财政部 税务总局 中国证监会公告 2023 年第 23 号《关于延续实施沪港、深港股票市场交易互联互通机制和内地与香港基金互认有关个人所得税政策的公告》、财税 [2014] 81 号《关于沪港股票市场交易互联互通机制试点有关税收政策的通知》、财税 [2023] 39 号《关于减半征收证券交易印花税的公告》及其他相关税务法规和实务操作，本基金适用的主要税项列示如下：

(a) 资管产品管理人运营资管产品过程中发生的增值税应税行为，以管理人为增值税纳税人，暂适用简易计税方法，按照 3% 的征收率缴纳增值税。

证券投资基金管理人运用基金买卖股票、债券取得的金融商品转让收入免征增值税；对国债、

地方政府债利息收入以及金融同业往来取得的利息收入免征增值税；同业存款利息收入免征增值税以及一般存款利息收入不征收增值税。

(b)对投资者从证券投资基金分配中取得的收入，暂不征收企业所得税。

对证券投资基金从中国内地证券市场中取得的收入，包括买卖股票、债券的差价收入，股权的股息、红利收入，债券的利息收入及其他收入，暂不征收企业所得税。

(c)对基金从上市公司、全国中小企业股份转让系统公开转让股票的非上市公众公司（“挂牌公司”）取得的股息红利所得，持股期限在 1 个月以内（含 1 个月）的，其股息红利所得全额计入应纳税所得额；持股期限在 1 个月以上至 1 年（含 1 年）的，暂减按 50%计入应纳税所得额；持股期限超过 1 年的，暂免征收个人所得税。对基金持有的上市公司限售股，解禁后取得的股息、红利收入，按照上述规定计算纳税，持股时间自解禁日起计算；解禁前取得的股息、红利收入继续暂减按 50%计入应纳税所得额。上述所得统一适用 20%的税率计征个人所得税。

对基金取得的企业债券利息收入，应由发行债券的企业在向基金支付利息时代扣代缴 20%的个人所得税。

对内地个人投资者通过沪港通投资香港联交所上市 H 股取得的股息红利，H 股公司应向中国证券登记结算有限责任公司（以下简称中国结算）提出申请，由中国结算向 H 股公司提供内地个人投资者名册，H 股公司按照 20%的税率代扣个人所得税。内地个人投资者通过沪港通投资香港联交所上市的非 H 股取得的股息红利，由中国结算按照 20%的税率代扣个人所得税。

对内地个人投资者通过沪港通、深港通投资香港联交所上市股票取得的转让差价所得和通过基金互认买卖香港基金份额取得的转让差价所得，继续暂免征收个人所得税，执行至 2027 年 12 月 31 日。

(d)基金卖出股票按 0.1%的税率缴纳股票交易印花税，买入股票不征收股票交易印花税。自 2023 年 8 月 28 日起，证券交易印花税实施减半征收。对于基金通过沪港通/深港通买卖、继承、赠与与联交所上市股票，按照香港特别行政区现行税法规定缴纳印花税。

(e)对基金运营过程中缴纳的增值税，分别按照证券投资基金管理人所在地适用的税率，计算缴纳城市维护建设税、教育费附加和地方教育附加。

6.4.7 重要财务报表项目的说明

6.4.7.1 货币资金

单位：人民币元

项目	本期末 2024 年 6 月 30 日
活期存款	11,534,434.28

等于：本金	11,532,677.81
加：应计利息	1,756.47
减：坏账准备	-
定期存款	-
等于：本金	-
加：应计利息	-
减：坏账准备	-
其中：存款期限 1 个月以内	-
存款期限 1-3 个月	-
存款期限 3 个月以上	-
其他存款	-
等于：本金	-
加：应计利息	-
减：坏账准备	-
合计	11,534,434.28

6.4.7.2 交易性金融资产

单位：人民币元

项目	本期末 2024 年 6 月 30 日			
	成本	应计利息	公允价值	公允价值变动
股票	22,619,260.11	-	22,906,875.00	287,614.89
贵金属投资-金交所黄金合约	-	-	-	-
债券	交易所市场	-	-	-
	银行间市场	-	-	-
	合计	-	-	-
资产支持证券	-	-	-	-
基金	-	-	-	-
其他	-	-	-	-
合计	22,619,260.11	-	22,906,875.00	287,614.89

6.4.7.3 衍生金融资产/负债

6.4.7.3.1 衍生金融资产/负债期末余额

本基金本报告期末未持有衍生金融资产/负债。

6.4.7.3.2 期末基金持有的期货合约情况

本基金本报告期末未持有期货合约。

6.4.7.3.3 期末基金持有的黄金衍生品情况

本基金本报告期末未持有黄金衍生品。

6.4.7.4 买入返售金融资产

6.4.7.4.1 各项买入返售金融资产期末余额

本基金本报告期末未持有买入返售金融资产。

6.4.7.4.2 期末买断式逆回购交易中取得的债券

本基金本报告期末无买断式逆回购交易中取得的债券。

6.4.7.4.3 按预期信用损失一般模型计提减值准备的说明

无。

6.4.7.5 债权投资

6.4.7.5.1 债权投资情况

本基金本报告期末无债权投资。

6.4.7.5.2 债权投资减值准备计提情况

本基金本报告期末计提债权投资减值准备。

6.4.7.6 其他债权投资

6.4.7.6.1 其他债权投资情况

本基金本报告期末无其他债权投资。

6.4.7.6.2 其他债权投资减值准备计提情况

本基金本报告期末无其他债权投资。

6.4.7.7 其他权益工具投资

6.4.7.7.1 其他权益工具投资情况

本基金本报告期末无其他权益工具投资。

6.4.7.7.2 报告期末其他权益工具投资情况

本基金本报告期末无其他权益工具投资。

6.4.7.8 其他资产

本基金本报告期末无其他资产。

6.4.7.9 其他负债

单位：人民币元

项目	本期末 2024年6月30日
应付券商交易单元保证金	-
应付赎回费	-
应付证券出借违约金	-
应付交易费用	67,722.16

其中：交易所市场	67,722.16
银行间市场	-
应付利息	-
预提费用	36,299.90
合计	104,022.06

6.4.7.10 实收基金

金额单位：人民币元

中金稳健增长混合 A

项目	本期	
	2024 年 1 月 1 日至 2024 年 6 月 30 日	
	基金份额（份）	账面金额
上年度末	33,956,038.43	33,956,038.43
本期申购	2,230,589.43	2,230,589.43
本期赎回（以“-”号填列）	-6,285,849.48	-6,285,849.48
基金拆分/份额折算前	-	-
基金拆分/份额折算调整	-	-
本期申购	-	-
本期赎回（以“-”号填列）	-	-
本期末	29,900,778.38	29,900,778.38

中金稳健增长混合 C

项目	本期	
	2024 年 1 月 1 日至 2024 年 6 月 30 日	
	基金份额（份）	账面金额
上年度末	7,390,189.04	7,390,189.04
本期申购	1,421,157.05	1,421,157.05
本期赎回（以“-”号填列）	-4,162,128.41	-4,162,128.41
基金拆分/份额折算前	-	-
基金拆分/份额折算调整	-	-
本期申购	-	-
本期赎回（以“-”号填列）	-	-
本期末	4,649,217.68	4,649,217.68

注：申购含红利再投、转换入份额，赎回含转换出份额。

6.4.7.11 其他综合收益

本基金本报告期末无其他综合收益。

6.4.7.12 未分配利润

单位：人民币元

中金稳健增长混合 A

项目	已实现部分	未实现部分	未分配利润合计
上年度末	622,760.67	-1,875,296.72	-1,252,536.05
加：会计政策变更	-	-	-
前期差错更正	-	-	-

其他	-	-	-
本期期初	622,760.67	-1,875,296.72	-1,252,536.05
本期利润	1,444,158.68	-182,842.58	1,261,316.10
本期基金份额交易产生的变动数	-201,037.39	239,738.75	38,701.36
其中：基金申购款	51,407.43	-142,340.32	-90,932.89
基金赎回款	-252,444.82	382,079.07	129,634.25
本期已分配利润	-	-	-
本期末	1,865,881.96	-1,818,400.55	47,481.41

中金稳健增长混合 C

项目	已实现部分	未实现部分	未分配利润合计
上年度末	83,960.50	-406,414.68	-322,454.18
加：会计政策变更	-	-	-
前期差错更正	-	-	-
其他	-	-	-
本期期初	83,960.50	-406,414.68	-322,454.18
本期利润	246,445.47	5,078.93	251,524.40
本期基金份额交易产生的变动数	-83,585.38	119,895.02	36,309.64
其中：基金申购款	51,950.59	-82,856.49	-30,905.90
基金赎回款	-135,535.97	202,751.51	67,215.54
本期已分配利润	-	-	-
本期末	246,820.59	-281,440.73	-34,620.14

6.4.7.13 存款利息收入

单位：人民币元

项目	本期
	2024年1月1日至2024年6月30日
活期存款利息收入	20,743.15
定期存款利息收入	-
其他存款利息收入	-
结算备付金利息收入	8,382.74
其他	630.25
合计	29,756.14

6.4.7.14 股票投资收益

6.4.7.14.1 股票投资收益项目构成

单位：人民币元

项目	本期
	2024年1月1日至2024年6月30日
股票投资收益——买卖股票差价收入	1,700,355.28
股票投资收益——赎回差价收入	-
股票投资收益——申购差价收入	-

股票投资收益——证券出借差价收入	-
合计	1,700,355.28

6.4.7.14.2 股票投资收益——买卖股票差价收入

单位：人民币元

项目	本期
	2024年1月1日至2024年6月30日
卖出股票成交总额	344,670,587.75
减：卖出股票成本总额	342,486,064.03
减：交易费用	484,168.44
买卖股票差价收入	1,700,355.28

6.4.7.14.3 股票投资收益——证券出借差价收入

本基金本报告期无股票出借差价收入。

6.4.7.15 债券投资收益

6.4.7.15.1 债券投资收益项目构成

单位：人民币元

项目	本期
	2024年1月1日至2024年6月30日
债券投资收益——利息收入	10.12
债券投资收益——买卖债券（债转股及债券到期兑付）差价收入	15,970.81
债券投资收益——赎回差价收入	-
债券投资收益——申购差价收入	-
合计	15,980.93

6.4.7.15.2 债券投资收益——买卖债券差价收入

单位：人民币元

项目	本期
	2024年1月1日至2024年6月30日
卖出债券（债转股及债券到期兑付）成交总额	62,783.78
减：卖出债券（债转股及债券到期兑付）成本总额	46,800.00
减：应计利息总额	10.46
减：交易费用	2.51
买卖债券差价收入	15,970.81

6.4.7.15.3 债券投资收益——赎回差价收入

本基金本报告期无债券赎回差价收入。

6.4.7.15.4 债券投资收益——申购差价收入

本基金本报告期无债券申购差价收入。

6.4.7.16 资产支持证券投资收益**6.4.7.16.1 资产支持证券投资收益项目构成**

本基金本报告期无资产支持证券投资收益。

6.4.7.16.2 资产支持证券投资收益——买卖资产支持证券差价收入

本基金本报告期无资产支持证券投资收益。

6.4.7.16.3 资产支持证券投资收益——赎回差价收入

本基金本报告期无资产支持证券投资收益。

6.4.7.16.4 资产支持证券投资收益——申购差价收入

本基金本报告期无资产支持证券投资收益。

6.4.7.17 贵金属投资收益**6.4.7.17.1 贵金属投资收益项目构成**

本基金本报告期无贵金属投资收益。

6.4.7.17.2 贵金属投资收益——买卖贵金属差价收入

本基金本报告期无贵金属投资收益。

6.4.7.17.3 贵金属投资收益——赎回差价收入

本基金本报告期无贵金属投资收益。

6.4.7.17.4 贵金属投资收益——申购差价收入

本基金本报告期无贵金属投资收益。

6.4.7.18 衍生工具收益**6.4.7.18.1 衍生工具收益——买卖权证差价收入**

本基金本报告期无买卖权证差价收入。

6.4.7.18.2 衍生工具收益——其他投资收益

本基金本报告期无其他衍生工具投资收益。

6.4.7.19 股利收益

单位：人民币元

项目	本期
	2024年1月1日至2024年6月30日
股票投资产生的股利收益	167,649.60
其中：证券出借权益补偿收入	-

基金投资产生的股利收益	-
合计	167,649.60

6.4.7.20 公允价值变动收益

单位：人民币元

项目名称	本期 2024年1月1日至2024年6月30日
1. 交易性金融资产	-177,763.65
股票投资	-177,763.65
债券投资	-
资产支持证券投资	-
基金投资	-
贵金属投资	-
其他	-
2. 衍生工具	-
权证投资	-
3. 其他	-
减：应税金融商品公允价值变动产生的预估增值税	-
合计	-177,763.65

6.4.7.21 其他收入

单位：人民币元

项目	本期 2024年1月1日至2024年6月30日
基金赎回费收入	7,494.45
基金转换费收入	3.26
合计	7,497.71

6.4.7.22 信用减值损失

本基金本报告期无信用减值损失。

6.4.7.23 其他费用

单位：人民币元

项目	本期 2024年1月1日至2024年6月30日
审计费用	11,436.88
信息披露费	24,863.02
证券出借违约金	-
账户维护费	360.00
划款手续费	120.00
其他	0.68
合计	36,780.58

6.4.8 或有事项、资产负债表日后事项的说明

6.4.8.1 或有事项

截至资产负债表日，本基金没有需要在财务报表附注中说明的或有事项。

6.4.8.2 资产负债表日后事项

截至本财务报告批准报出日，本基金没有需要在财务报表附注中说明的资产负债表日后事项。

6.4.9 关联方关系

6.4.9.1 本报告期存在控制关系或其他重大利害关系的关联方发生变化的情况

本报告期存在控制关系或其他重大利害关系的关联方未发生变化。

6.4.9.2 本报告期与基金发生关联交易的各关联方

关联方名称	与本基金的关系
中金基金	基金管理人、基金注册登记机构、基金销售机构
建设银行	基金托管人、基金销售机构
中金公司	基金管理人的股东
中国中金财富证券有限公司(以下简称“中金财富证券”)	基金管理人股东的一级全资子公司、基金销售机构

注：以下关联交易均在正常业务范围内按一般商业条款订立。

6.4.10 本报告期及上年度可比期间的关联方交易

6.4.10.1 通过关联方交易单元进行的交易

6.4.10.1.1 股票交易

金额单位：人民币元

关联方名称	本期 2024年1月1日至2024年6月30日		上年度可比期间 2023年1月1日至2023年6月30日	
	成交金额	占当期股票成交总额的比例(%)	成交金额	占当期股票成交总额的比例(%)
中金财富证券	1,494,220.00	0.22	-	-
中金公司	628,641,878.40	91.04	631,320,526.45	100.00

6.4.10.1.2 债券交易

金额单位：人民币元

关联方名称	本期 2024年1月1日至2024年6月30日		上年度可比期间 2023年1月1日至2023年6月30日	
	成交金额	占当期债券成交总额的比例(%)	成交金额	占当期债券成交总额的比例(%)
中金公司	62,783.78	100.00	-	-

6.4.10.1.3 债券回购交易

金额单位：人民币元

关联方名称	本期 2024年1月1日至2024年6月30日		上年度可比期间 2023年1月1日至2023年6月30日	
	成交金额	占当期债券回购 成交总额的比例 (%)	成交金额	占当期债券回购 成交总额的比例 (%)
中金公司	410,500,000.00	91.12	-	-

6.4.10.1.4 权证交易

本基金本报告期及上年度可比期间未通过关联方交易单元进行权证交易。

6.4.10.1.5 应支付关联方的佣金

金额单位：人民币元

关联方名称	本期 2024年1月1日至2024年6月30日			
	当期 佣金	占当期佣金总量 的比例 (%)	期末应付佣金余 额	占期末应付佣金 总额的比例 (%)
中金公司	217,705.37	82.65	22,030.58	32.53
中金财富证券	665.80	0.25	665.80	0.98
关联方名称	上年度可比期间 2023年1月1日至2023年6月30日			
	当期 佣金	占当期佣金总量 的比例 (%)	期末应付佣金余 额	占期末应付佣金 总额的比例 (%)
中金公司	462,115.77	100.00	257,616.75	100.00

注：1、上述佣金参考市场价格经本基金的基金管理人与对方协商确定，以扣除由中国证券登记结算有限责任公司收取的证管费和经手费的净额列示。

2、根据《证券交易单元租用协议》，本基金管理人在租用证券交易专用交易单元进行股票、债券、权证及回购交易的同时，还获得证券研究综合服务。

6.4.10.2 关联方报酬

6.4.10.2.1 基金管理费

单位：人民币元

项目	本期 2024年1月1日至2024年6 月30日	上年度可比期间 2023年1月1日至2023年 6月30日
当期发生的基金应支付的管理费	225,722.18	493,870.95
其中：应支付销售机构的客户维护 费	109,785.03	244,743.66
应支付基金管理人的净管理费	115,937.15	249,127.29

注：支付基金管理人中金基金的基金管理费按前一日基金资产净值 1.20% 的年费率计提，逐日累计至每月月末，按月支付。其计算公式为：

日基金管理费=前一日基金资产净值×1.20%/当年天数

6.4.10.2.2 基金托管费

单位：人民币元

项目	本期	上年度可比期间
	2024 年 1 月 1 日至 2024 年 6 月 30 日	2023 年 1 月 1 日至 2023 年 6 月 30 日
当期发生的基金应支付的托管费	37,620.36	82,311.74

注：支付基金托管人建设银行的基金托管费按前一日基金资产净值 0.20%的年费率计提，逐日累计至每月月底，按月支付。计算公式为：

日基金托管费=前一日基金资产净值×0.20%/当年天数

6.4.10.2.3 销售服务费

单位：人民币元

获得销售服务费的各关联方名称	本期		
	2024 年 1 月 1 日至 2024 年 6 月 30 日		
	当期发生的基金应支付的销售服务费		
	中金稳健增长混合 A	中金稳健增长混合 C	合计
建设银行	-	7,355.30	7,355.30
中金财富证券	-	402.18	402.18
合计	-	7,757.48	7,757.48
获得销售服务费的各关联方名称	上年度可比期间		
	2023 年 1 月 1 日至 2023 年 6 月 30 日		
	当期发生的基金应支付的销售服务费		
	中金稳健增长混合 A	中金稳健增长混合 C	合计
建设银行	-	11,699.19	11,699.19
中金财富证券	-	27.83	27.83
合计	-	11,727.02	11,727.02

注：1、本基金 A 类基金份额不收取销售服务费；本基金 C 类基金份额收取销售服务费；

2、支付基金销售机构的 C 类基金份额的销售服务费按前一日 C 类基金资产净值 0.40%的年费率计提，自基金合同生效之日起每日计提，逐日累计至每月月末。其计算公式为：C 类基金份额每日应计提的销售服务费=C 类基金份额前一日基金资产净值×0.40%/当年天数。

6.4.10.3 与关联方进行银行间同业市场的债券(含回购)交易

本基金本报告期及上年度可比期间未与关联方进行银行间同业市场的债券（含回购）交易。

6.4.10.4 报告期内转融通证券出借业务发生重大关联交易事项的说明**6.4.10.4.1 与关联方通过约定申报方式进行的适用固定期限费率的证券出借业务的情况**

本基金本报告期及上年度可比期间未与关联方进行转融通证券出借业务。

6.4.10.4.2 与关联方通过约定申报方式进行的适用市场化期限费率的证券出借业务的情况

本基金本报告期及上年度可比期间未与关联方进行转融通证券出借业务。

6.4.10.5 各关联方投资本基金的情况**6.4.10.5.1 报告期内基金管理人运用固有资金投资本基金的情况**

本基金本报告期内及上年度可比期间管理人未运用固有资金投资本基金。

6.4.10.5.2 报告期末除基金管理人之外的其他关联方投资本基金的情况

本基金本报告期末及上年度末除基金管理人之外的其他关联方未投资本基金。

6.4.10.6 由关联方保管的银行存款余额及当期产生的利息收入

单位：人民币元

关联方名称	本期 2024年1月1日至2024年6月30日		上年度可比期间 2023年1月1日至2023年6月30日	
	期末余额	当期利息收入	期末余额	当期利息收入
建设银行	11,534,434.28	20,743.15	18,825,821.34	24,601.89

注：本基金的银行存款由基金托管人建设银行保管，按银行同业利率或约定利率计息。

6.4.10.7 本基金在承销期内参与关联方承销证券的情况

本基金本报告期及上年度可比期间在承销期内未参与认购关联方承销的证券。

6.4.10.8 其他关联交易事项的说明

本基金本报告期无其他关联交易事项。

6.4.11 利润分配情况

本基金本报告期未实施利润分配。

6.4.12 期末（2024年6月30日）本基金持有的流通受限证券**6.4.12.1 因认购新发/增发证券而于期末持有的流通受限证券**

本基金本报告期末未持有因认购新发/增发而流通受限的证券。

6.4.12.2 期末持有的暂时停牌等流通受限股票

本基金本报告期末未持有暂时停牌等流通受限股票。

6.4.12.3 期末债券正回购交易中作为抵押的债券

6.4.12.3.1 银行间市场债券正回购

截至本报告期末 2024 年 06 月 30 日，本基金无银行间市场债券正回购中作为抵押的债券。

6.4.12.3.2 交易所市场债券正回购

本基金本报告期末无交易所市场债券正回购中作为抵押的债券。

6.4.12.4 期末参与转融通证券出借业务的证券

截至本报告期末 2024 年 06 月 30 日，本基金未持有参与转融通证券出借业务的证券。

6.4.13 金融工具风险及管理

6.4.13.1 风险管理政策和组织架构

本基金为混合型基金，其预期风险和收益高于债券型基金与货币市场基金，低于股票型基金。本基金投资风险主要包括：信用风险、流动性风险、市场风险等。对于上述风险本基金管理人制定了政策和程序来识别及分析这些风险，并设定适当的风险限额及内部控制流程对相应风险进行控制，从而控制风险，实现本基金的投资目标。

本基金管理人风险管理的目标为在有效控制风险的前提下，实现基金份额持有人利益最大化；建立并完善风险控制体系，实现从公司决策、执行到监督的有效运作，从而将各种风险控制 在合理水平，保障业务稳健运行。

本基金管理人建立科学严密的风险管理体系和职责清晰的五道内部控制防线，采用“自上而下”和“自下而上”相结合的方式进行风险管理。“自上而下”是指通过董事会、风控与合规委员会、公司下设的风险管理委员会和风险管理部、各业务部门以及每个业务环节和岗位自上而下形成的风险管理和监督体系。“自下而上”是指每个业务环节和岗位，各业务部门以及风险管理部对相关风险进行监控并逐级上报从而形成的风险控制和反馈体系。通过这种上下结合的风险控制体系，实现风险控制的有效性和全面性。

6.4.13.2 信用风险

信用风险是指基金在交易过程中发生交收违约，或者基金所投资的债券发行人出现违约、拒绝支付到期本息，导致基金资产损失和收益变化的风险。本基金持有一家公司发行的证券市值不超过基金资产净值的 10%，且本基金与由本基金管理人管理的其他基金共同持有一家公司发行的证券，不超过该证券的 10%。除通过上述投资限定控制相应信用风险外，本基金管理人通过信用分析团队建立了内部评级体系和交易对手库，对发行人及债券投资进行内部评级，对交易对手 的资信状况进行充分评估、设定授信额度，以控制可能出现的信用风险。

6.4.13.2.1 按短期信用评级列示的债券投资

本基金本报告期末无按短期信用评级列示的债券投资。（上年度末：同）

6.4.13.2.2 按短期信用评级列示的资产支持证券投资

本基金本报告期末无按短期信用评级列示的资产支持证券投资。（上年度末：同）

6.4.13.2.3 按短期信用评级列示的同业存单投资

本基金本报告期末无按短期信用评级列示的同业存单投资。（上年度末：同）

6.4.13.2.4 按长期信用评级列示的债券投资

本基金本报告期末无按长期信用评级列示的债券投资。（上年度末：同）

6.4.13.2.5 按长期信用评级列示的资产支持证券投资

本基金本报告期末无按长期信用评级列示的资产支持证券投资。（上年度末：同）

6.4.13.2.6 按长期信用评级列示的同业存单投资

本基金本报告期末无按长期信用评级列示的同业存单投资。（上年度末：同）

6.4.13.3 流动性风险

流动性风险是指基金管理人未能以合理价格及时变现基金资产以支付投资者赎回款项的风险。基金管理人制定了《中金基金管理有限公司流动性风险管理办法》，对基金组合的流动性管理的组织架构和职责分工、流动性风险的流程管理、流动性压力测试、流动性风险预警、指标超标及危机的处理、流动性风险管理工具、各类资产的流动性风险管理指标与措施等方面进行了规定，并遵守《中金基金管理有限公司投资风险控制指标管理办法》中对风险控制的相关规定，对本基金组合的各项流动性指标进行监控。

6.4.13.3.1 报告期内本基金组合资产的流动性风险分析

本基金的流动性风险主要来自两个方面：一是基金份额持有人可随时要求赎回其持有的基金份额，二是基金投资品种所处的交易市场不活跃而造成变现困难或因投资集中而无法在市场出现剧烈波动的情况下以合理的价格变现。首先，本基金保持不低于基金资产净值 5% 的现金（不包括结算备付金、存出保证金、应收申购款等）或者到期日在一年以内的政府债券，以备支付基金份额持有人的赎回款项，可以满足短期少量赎回的流动性需要；其次，基于分散投资的原则，本基金持有一家公司发行的证券市值不超过基金资产净值的 10%，且本基金与由基金管理人管理的其他基金共同持有一家公司发行的证券，不超过该证券的 10%，在个券方面无高集中度的特征；第三，本基金的投资市场主要为证券交易所、全国银行间债券市场等流动性较好的规范型交易场所，主要投资对象为具有良好流动性的金融工具，且本基金主动投资于流动性受限资产的市值合计不超过该基金资产净值的 15%，正常市场环境下，大部分资产可以较快变现应对赎回。因此在正常市

场环境下本基金的流动性风险适中。

6.4.13.4 市场风险

市场风险是指证券市场中各种证券的公允价值或未来现金流量因所处市场各类价格因素的变动而发生波动，导致基金收益的不确定性。包括利率风险、外汇风险和其他价格风险。

6.4.13.4.1 利率风险

利率风险是指由于市场利率变动导致金融工具的公允价值或现金流量发生波动，由此带来基金收益的不确定性。利率敏感性金融工具面临因市场利率上升而导致公允价值下降的风险。市场利率的变化还将带来票息的再投资风险，对基金的收益造成影响。本基金管理人在利率风险管理方面，定期监控本基金面临的利率风险敞口，并通过调整基金投资组合的久期等方法对上述利率风险进行管理。

6.4.13.4.1.1 利率风险敞口

单位：人民币元

本期末 2024年6月30日	1年以内	1-5年	5年以上	不计息	合计
资产					
货币资金	11,532,677.81	-	-	1,756.47	11,534,434.28
结算备付金	209,853.57	-	-	94.65	209,948.22
存出保证金	69,998.36	-	-	31.50	70,029.86
交易性金融资产	-	-	-	22,906,875.00	22,906,875.00
衍生金融资产	-	-	-	-	-
买入返售金融资产	-	-	-	-	-
应收清算款	-	-	-	2,970.13	2,970.13
应收股利	-	-	-	-	-
应收申购款	-	-	-	2,095.05	2,095.05
其他资产	-	-	-	-	-
资产总计	11,812,529.74	-	-	22,913,822.80	34,726,352.54
负债					
卖出回购金融资产款	-	-	-	-	-
应付清算款	-	-	-	13,651.15	13,651.15
应付赎回款	-	-	-	2,938.65	2,938.65
应付销售服务费	-	-	-	1,597.18	1,597.18
应付管理人报酬	-	-	-	35,388.17	35,388.17
应付托管费	-	-	-	5,898.00	5,898.00
应交税费	-	-	-	-	-
其他负债	-	-	-	104,022.06	104,022.06
负债总计	-	-	-	163,495.21	163,495.21
利率敏感度缺口	11,812,529.74	-	-	22,750,327.59	34,562,857.33
上年度末 2023年12月31日	1年以内	1-5年	5年以上	不计息	合计

资产					
货币资金	7,435,736.02	-	-	1,385.10	7,437,121.12
结算备付金	792,218.72	-	-	392.37	792,611.09
存出保证金	73,147.40	-	-	36.19	73,183.59
交易性金融资产	-	-	-	19,741,712.28	19,741,712.28
衍生金融资产	-	-	-	-	-
买入返售金融资产	12,000,000.00	-	-	6,262.19	12,006,262.19
应收清算款	-	-	-	2,030,079.68	2,030,079.68
应收股利	-	-	-	-	-
应收申购款	-	-	-	7,306.33	7,306.33
其他资产	-	-	-	-	-
资产总计	20,301,102.14	-	-	21,787,174.14	42,088,276.28
负债					
卖出回购金融资产款	-	-	-	-	-
应付清算款	-	-	-	1,877,285.79	1,877,285.79
应付赎回款	-	-	-	113,501.34	113,501.34
应付销售服务费	-	-	-	2,555.77	2,555.77
应付管理人报酬	-	-	-	41,693.98	41,693.98
应付托管费	-	-	-	6,948.99	6,948.99
应交税费	-	-	-	-	-
其他负债	-	-	-	275,053.17	275,053.17
负债总计	-	-	-	2,317,039.04	2,317,039.04
利率敏感度缺口	20,301,102.14	-	-	19,470,135.10	39,771,237.24

注：表中所示为本基金资产及负债的账面价值，并按照合约规定的利率重新定价日或到期日孰早者予以分类。

6.4.13.4.1.2 利率风险的敏感性分析

本期末本基金未持有交易性债券投资（不含可转换债券、可交换债券）和资产支持证券投资，因此市场利率的变动对于本基金资产净值无重大影响。（上年度末：同）

6.4.13.4.2 外汇风险

外汇风险是指金融工具的公允价值或未来现金流量因外汇汇率变动而发生波动的风险。本基金的所有资产及负债以人民币计价，因此无重大外汇风险。

6.4.13.4.3 其他价格风险

本基金面临的其他价格风险是指基金所持金融工具的公允价值或未来现金流量因除市场利率和外汇汇率以外的市场价格因素变动而发生波动的风险。

本基金部分投资于证券交易所上市的股票，所面临的其他价格风险来源于单个证券发行主体自身经营情况或特殊事项的影响，也可能来源于证券市场整体波动的影响。

6.4.13.4.3.1 其他价格风险敞口

金额单位：人民币元

项目	本期末 2024年6月30日		上年度末 2023年12月31日	
	公允价值	占基金资产净值 比例 (%)	公允价值	占基金资产净值 比例 (%)
交易性金融资产—股票投资	22,906,875.00	66.28	19,741,712.28	49.64
交易性金融资产—基金投资	-	-	-	-
交易性金融资产—债券投资	-	-	-	-
交易性金融资产—贵金属投资	-	-	-	-
衍生金融资产—权证投资	-	-	-	-
其他	-	-	-	-
合计	22,906,875.00	66.28	19,741,712.28	49.64

6.4.13.4.3.2 其他价格风险的敏感性分析

假设	除业绩比较基准以外的其他市场变量保持不变		
分析	相关风险变量的变动	对资产负债表日基金资产净值的影响金额（单位：人民币元）	
		本期末（2024年6月30日）	上年度末（2023年12月31日）
	业绩比较基准上升5%	1,661,643.01	2,375,288.76
	业绩比较基准下降5%	-1,661,643.01	-2,375,288.76

6.4.14 公允价值

6.4.14.1 金融工具公允价值计量的方法

下表列示了本基金在每个资产负债表日持续和非持续以公允价值计量的资产和负债于本报告期末的公允价值信息及其公允价值计量的层次。公允价值计量结果所属层次取决于对公允价值计量整体而言具有重要意义的最低层次的输入值。三个层次输入值的定义如下：

第一层次输入值：在计量日能够取得的相同资产或负债在活跃市场上未经调整的报价；

第二层次输入值：除第一层次输入值外相关资产或负债直接或间接可观察到的输入值；

第三层次输入值：相关资产或负债的不可观察输入值。

6.4.14.2 持续的以公允价值计量的金融工具

6.4.14.2.1 各层次金融工具的公允价值

单位：人民币元

公允价值计量结果所属的层次	本期末 2024 年 6 月 30 日	上年度末 2023 年 12 月 31 日
第一层次	22,906,875.00	19,741,712.28
第二层次	-	-
第三层次	-	-
合计	22,906,875.00	19,741,712.28

6.4.14.2.2 公允价值所属层次间的重大变动

本基金以导致各层次之间转换的事项发生日为确认各层次之间转换的时点。对于本基金投资的证券交易所上市的证券，若出现重大事项停牌、交易不活跃（包括涨跌停时的交易不活跃）、或属于非公开发行等情况时，本基金不会于停牌期间、交易不活跃期间及限售期间将相关证券的公允价值列入第一层次。本基金综合考虑估值调整中采用的不可观察输入值对于公允价值的影响程度，确定相关证券公允价值的层次。

6.4.14.3 非持续的以公允价值计量的金融工具的说明

本基金本报告期末及上年度末无非持续的以公允价值计量的金融工具。

6.4.14.4 不以公允价值计量的金融工具的相关说明

不以公允价值计量的金融工具主要包括应收款项、卖出回购金融资产款和其他金融负债，其账面价值与公允价值之间无重大差异。

6.4.15 有助于理解和分析会计报表需要说明的其他事项

无。

§ 7 投资组合报告

7.1 期末基金资产组合情况

金额单位：人民币元

序号	项目	金额	占基金总资产的比例 (%)
1	权益投资	22,906,875.00	65.96
	其中：股票	22,906,875.00	65.96
2	基金投资	-	-

3	固定收益投资	-	-
	其中：债券	-	-
	资产支持证券	-	-
4	贵金属投资	-	-
5	金融衍生品投资	-	-
6	买入返售金融资产	-	-
	其中：买断式回购的买入返售金融资产	-	-
7	银行存款和结算备付金合计	11,744,382.50	33.82
8	其他各项资产	75,095.04	0.22
9	合计	34,726,352.54	100.00

7.2 报告期末按行业分类的股票投资组合

7.2.1 报告期末按行业分类的境内股票投资组合

金额单位：人民币元

代码	行业类别	公允价值（元）	占基金资产净值比例（%）
A	农、林、牧、渔业	344,440.00	1.00
B	采矿业	931,770.00	2.70
C	制造业	11,423,615.00	33.05
D	电力、热力、燃气及水生产和供应业	1,446,000.00	4.18
E	建筑业	-	-
F	批发和零售业	-	-
G	交通运输、仓储和邮政业	861,849.00	2.49
H	住宿和餐饮业	-	-
I	信息传输、软件和信息技术服务业	-	-
J	金融业	6,811,509.00	19.71
K	房地产业	-	-
L	租赁和商务服务业	1,087,692.00	3.15
M	科学研究和技术服务业	-	-
N	水利、环境和公共设施管理业	-	-
O	居民服务、修理和其他服务业	-	-
P	教育	-	-
Q	卫生和社会工作	-	-
R	文化、体育和娱乐业	-	-
S	综合	-	-
	合计	22,906,875.00	66.28

7.2.2 报告期末按行业分类的港股通投资股票投资组合

本基金本报告期末未持有港股通股票资产。

7.3 期末按公允价值占基金资产净值比例大小排序的所有股票投资明细

金额单位：人民币元

序号	股票代码	股票名称	数量（股）	公允价值（元）	占基金资产净值比例（%）
1	600926	杭州银行	143,500	1,872,675.00	5.42
2	000333	美的集团	23,000	1,483,500.00	4.29
3	600900	长江电力	50,000	1,446,000.00	4.18
4	601398	工商银行	250,000	1,425,000.00	4.12
5	601233	桐昆股份	87,200	1,391,712.00	4.03
6	601288	农业银行	300,000	1,308,000.00	3.78
7	601717	郑煤机	83,900	1,241,720.00	3.59
8	601601	中国太保	42,300	1,178,478.00	3.41
9	002648	卫星化学	57,600	1,035,648.00	3.00
10	601881	中国银河	94,600	1,027,356.00	2.97
11	603369	今世缘	21,500	993,300.00	2.87
12	601088	中国神华	21,000	931,770.00	2.70
13	601021	春秋航空	15,300	861,849.00	2.49
14	600160	巨化股份	29,500	711,835.00	2.06
15	002027	分众传媒	116,200	704,172.00	2.04
16	300415	伊之密	33,400	694,052.00	2.01
17	002126	银轮股份	39,400	685,954.00	1.98
18	000338	潍柴动力	42,200	685,328.00	1.98
19	300274	阳光电源	10,800	669,924.00	1.94
20	000425	徐工机械	93,500	668,525.00	1.93
21	003000	劲仔食品	55,400	667,570.00	1.93
22	300760	迈瑞医疗	1,700	494,547.00	1.43
23	000415	渤海租赁	150,400	383,520.00	1.11
24	002714	牧原股份	7,900	344,440.00	1.00

7.4 报告期内股票投资组合的重大变动

7.4.1 累计买入金额超出期初基金资产净值 2%或前 20 名的股票明细

金额单位：人民币元

序号	股票代码	股票名称	本期累计买入金额	占期初基金资产净值比例（%）
1	600900	长江电力	6,182,711.00	15.55
2	000651	格力电器	4,835,001.00	12.16
3	000333	美的集团	4,784,603.00	12.03
4	601088	中国神华	4,064,332.20	10.22
5	000921	海信家电	3,680,693.00	9.25
6	601988	中国银行	3,470,000.00	8.72
7	601398	工商银行	3,453,680.00	8.68
8	300567	精测电子	3,365,626.00	8.46
9	000625	长安汽车	3,154,322.00	7.93
10	601288	农业银行	2,920,840.00	7.34

11	601857	中国石油	2,914,335.00	7.33
12	600418	江淮汽车	2,844,884.00	7.15
13	600398	海澜之家	2,697,291.00	6.78
14	600938	中国海油	2,692,322.00	6.77
15	603728	鸣志电器	2,626,453.00	6.60
16	603667	五洲新春	2,620,816.00	6.59
17	688036	传音控股	2,607,467.92	6.56
18	603825	华扬联众	2,580,407.00	6.49
19	601225	陕西煤业	2,554,882.00	6.42
20	688111	金山办公	2,476,438.74	6.23
21	300857	协创数据	2,431,348.00	6.11
22	300750	宁德时代	2,409,374.00	6.06
23	603888	新华网	2,391,991.00	6.01
24	301231	荣信文化	2,374,039.00	5.97
25	300426	唐德影视	2,290,182.00	5.76
26	600602	云赛智联	2,287,979.00	5.75
27	000034	神州数码	2,210,538.00	5.56
28	300782	卓胜微	2,191,930.00	5.51
29	002230	科大讯飞	2,189,948.00	5.51
30	301413	安培龙	2,165,169.00	5.44
31	002463	沪电股份	2,154,829.00	5.42
32	300045	华力创通	2,153,813.00	5.42
33	300494	盛天网络	2,135,168.00	5.37
34	300673	佩蒂股份	2,126,166.00	5.35
35	688390	固德威	2,074,059.27	5.21
36	000423	东阿阿胶	2,032,789.00	5.11
37	600028	中国石化	2,022,981.00	5.09
38	301236	软通动力	1,987,934.00	5.00
39	688041	海光信息	1,985,370.97	4.99
40	688507	索辰科技	1,981,547.50	4.98
41	601668	中国建筑	1,976,044.00	4.97
42	000977	浪潮信息	1,964,994.00	4.94
43	601666	平煤股份	1,948,169.00	4.90
44	688503	聚和材料	1,945,849.14	4.89
45	600036	招商银行	1,940,165.00	4.88
46	002739	万达电影	1,890,269.00	4.75
47	301085	亚康股份	1,865,547.00	4.69
48	600926	杭州银行	1,829,287.00	4.60
49	688418	震有科技	1,796,347.21	4.52
50	301262	海看股份	1,794,485.76	4.51
51	301191	菲菱科思	1,791,941.00	4.51
52	300896	爱美客	1,784,514.00	4.49
53	002929	润建股份	1,784,251.00	4.49

54	603890	春秋电子	1,724,490.00	4.34
55	688143	长盈通	1,705,887.54	4.29
56	002896	中大力德	1,705,784.00	4.29
57	688017	绿的谐波	1,703,891.24	4.28
58	603193	润本股份	1,700,831.00	4.28
59	000938	紫光股份	1,698,563.00	4.27
60	300763	锦浪科技	1,698,447.00	4.27
61	300580	贝斯特	1,622,450.96	4.08
62	300455	航天智装	1,595,233.00	4.01
63	688520	神州细胞	1,565,977.74	3.94
64	000001	平安银行	1,564,586.00	3.93
65	603345	安井食品	1,514,801.00	3.81
66	601006	大秦铁路	1,490,632.00	3.75
67	300291	百纳千成	1,484,201.00	3.73
68	605155	西大门	1,457,788.00	3.67
69	300723	一品红	1,426,950.00	3.59
70	601766	中国中车	1,387,682.00	3.49
71	601233	桐昆股份	1,378,164.00	3.47
72	600887	伊利股份	1,361,160.00	3.42
73	603019	中科曙光	1,309,195.00	3.29
74	000895	双汇发展	1,272,806.00	3.20
75	002708	光洋股份	1,266,107.00	3.18
76	601717	郑煤机	1,213,648.00	3.05
77	002236	大华股份	1,197,882.00	3.01
78	300308	中际旭创	1,177,614.00	2.96
79	601601	中国太保	1,177,416.00	2.96
80	301187	欧圣电气	1,175,648.18	2.96
81	000917	电广传媒	1,166,896.00	2.93
82	688175	高凌信息	1,145,603.01	2.88
83	603288	海天味业	1,141,082.32	2.87
84	600004	白云机场	1,138,480.00	2.86
85	600875	东方电气	1,115,101.00	2.80
86	600733	北汽蓝谷	1,112,432.00	2.80
87	300624	万兴科技	1,100,311.00	2.77
88	002714	牧原股份	1,099,472.00	2.76
89	601899	紫金矿业	1,091,879.00	2.75
90	601136	首创证券	1,081,266.00	2.72
91	601138	工业富联	1,076,251.00	2.71
92	300364	中文在线	1,063,065.00	2.67
93	601111	中国国航	1,053,463.00	2.65
94	601881	中国银河	1,053,152.00	2.65
95	002557	洽洽食品	1,041,614.00	2.62
96	603369	今世缘	1,040,680.00	2.62

97	002648	卫星化学	1,039,391.00	2.61
98	603885	吉祥航空	1,038,644.00	2.61
99	600557	康缘药业	1,038,455.00	2.61
100	000063	中兴通讯	1,030,032.00	2.59
101	688372	伟测科技	1,029,293.15	2.59
102	002920	德赛西威	1,022,608.00	2.57
103	603583	捷昌驱动	1,022,206.08	2.57
104	600941	中国移动	1,022,024.00	2.57
105	603918	金桥信息	1,020,997.00	2.57
106	603496	恒为科技	1,018,404.00	2.56
107	003021	兆威机电	1,009,651.00	2.54
108	600030	中信证券	1,008,801.00	2.54
109	603099	长白山	1,007,433.00	2.53
110	00013	和黄医药	998,960.67	2.51
111	600536	中国软件	998,512.00	2.51
112	300528	幸福蓝海	996,603.00	2.51
113	688599	天合光能	983,319.65	2.47
114	601888	中国中免	983,291.00	2.47
115	300115	长盈精密	983,065.00	2.47
116	600079	人福医药	978,794.00	2.46
117	601808	中海油服	968,825.00	2.44
118	300987	川网传媒	967,139.00	2.43
119	002456	欧菲光	962,401.00	2.42
120	603598	引力传媒	960,423.00	2.41
121	300803	指南针	960,201.00	2.41
122	001270	铖昌科技	958,743.00	2.41
123	600088	中视传媒	956,311.00	2.40
124	600060	海信视像	955,837.00	2.40
125	600729	重庆百货	950,724.00	2.39
126	600549	厦门钨业	936,230.00	2.35
127	300229	拓尔思	933,089.00	2.35
128	301205	联特科技	931,431.00	2.34
129	600056	中国医药	928,908.44	2.34
130	002238	天威视讯	925,738.00	2.33
131	603156	养元饮品	922,142.00	2.32
132	002938	鹏鼎控股	917,433.14	2.31
133	600968	海油发展	914,500.00	2.30
134	688270	臻镭科技	912,319.30	2.29
135	600435	北方导航	911,587.00	2.29
136	000963	华东医药	901,086.00	2.27
137	600197	伊力特	900,756.00	2.26
138	000021	深科技	900,414.00	2.26
139	605266	健之佳	895,737.00	2.25

140	603516	淳中科技	895,376.00	2.25
141	002475	立讯精密	892,321.00	2.24
142	301052	果麦文化	891,568.00	2.24
143	688153	唯捷创芯	890,851.95	2.24
144	605117	德业股份	890,531.00	2.24
145	002517	恺英网络	889,842.00	2.24
146	002444	巨星科技	885,781.00	2.23
147	603087	甘李药业	884,238.00	2.22
148	001330	博纳影业	884,049.00	2.22
149	300577	开润股份	883,564.00	2.22
150	688310	迈得医疗	883,458.80	2.22
151	601127	赛力斯	882,691.00	2.22
152	601566	九牧王	880,968.00	2.22
153	003020	立方制药	875,965.00	2.20
154	002292	奥飞娱乐	870,911.00	2.19
155	002032	苏泊尔	870,456.00	2.19
156	603317	天味食品	869,481.40	2.19
157	688308	欧科亿	869,448.91	2.19
158	000762	西藏矿业	869,068.00	2.19
159	601800	中国交建	867,270.00	2.18
160	603699	纽威股份	864,231.00	2.17
161	601186	中国铁建	862,700.00	2.17
162	601858	中国科传	860,491.00	2.16
163	601021	春秋航空	860,420.00	2.16
164	688358	祥生医疗	859,076.56	2.16
165	603009	北特科技	857,166.00	2.16
166	603308	应流股份	857,018.00	2.15
167	603868	飞科电器	856,426.00	2.15
168	002181	粤传媒	853,500.00	2.15
169	300315	掌趣科技	851,412.00	2.14
170	002709	天赐材料	850,365.00	2.14
171	600085	同仁堂	849,329.00	2.14
172	600188	兖矿能源	848,204.00	2.13
173	688114	华大智造	844,051.06	2.12
174	603201	常润股份	841,531.00	2.12
175	300423	昇辉科技	841,108.00	2.11
176	603661	恒林股份	840,454.00	2.11
177	000607	华媒控股	839,170.00	2.11
178	603199	九华旅游	833,130.00	2.09
179	603518	锦泓集团	832,381.60	2.09
180	603279	景津装备	827,717.00	2.08
181	600572	康恩贝	827,152.00	2.08
182	688327	云从科技	825,186.40	2.07

183	002409	雅克科技	824,077.00	2.07
184	300007	汉威科技	823,339.00	2.07
185	688047	龙芯中科	820,414.67	2.06
186	603000	人民网	816,359.00	2.05
187	605319	无锡振华	814,041.00	2.05
188	600138	中青旅	813,742.00	2.05
189	300132	青松股份	810,586.00	2.04
190	002777	久远银海	809,744.00	2.04
191	688601	力芯微	806,572.89	2.03
192	600161	天坛生物	803,517.00	2.02
193	688498	源杰科技	803,111.15	2.02
194	002123	梦网科技	801,195.00	2.01
195	603108	润达医疗	798,721.00	2.01
196	002785	万里石	798,482.00	2.01
197	600839	四川长虹	797,134.00	2.00

7.4.2 累计卖出金额超期初基金资产净值 2%或前 20 名的股票明细

金额单位：人民币元

序号	股票代码	股票名称	本期累计卖出金额	占期初基金资产净值比例(%)
1	600900	长江电力	4,951,299.00	12.45
2	000651	格力电器	4,784,450.00	12.03
3	000921	海信家电	3,703,527.00	9.31
4	601988	中国银行	3,614,057.00	9.09
5	000333	美的集团	3,479,087.00	8.75
6	601088	中国神华	3,224,139.00	8.11
7	300567	精测电子	3,164,579.00	7.96
8	000625	长安汽车	3,120,417.00	7.85
9	601857	中国石油	3,098,929.00	7.79
10	600418	江淮汽车	2,961,049.00	7.45
11	603728	鸣志电器	2,938,524.00	7.39
12	600398	海澜之家	2,777,576.00	6.98
13	600938	中国海油	2,702,598.00	6.80
14	603825	华扬联众	2,663,276.00	6.70
15	603667	五洲新春	2,652,990.80	6.67
16	688036	传音控股	2,553,164.60	6.42
17	601225	陕西煤业	2,549,710.00	6.41
18	600602	云赛智联	2,524,346.00	6.35
19	688111	金山办公	2,445,901.02	6.15
20	300857	协创数据	2,440,518.00	6.14
21	301231	荣信文化	2,435,257.00	6.12
22	300750	宁德时代	2,413,128.00	6.07
23	603888	新华网	2,395,516.00	6.02
24	000034	神州数码	2,382,747.00	5.99

25	300426	唐德影视	2,260,205.00	5.68
26	002463	沪电股份	2,251,287.84	5.66
27	002230	科大讯飞	2,170,966.00	5.46
28	300673	佩蒂股份	2,163,817.50	5.44
29	601398	工商银行	2,140,000.00	5.38
30	601668	中国建筑	2,123,460.00	5.34
31	300782	卓胜微	2,121,531.00	5.33
32	300045	华力创通	2,117,850.00	5.33
33	600028	中国石化	2,113,895.00	5.32
34	301236	软通动力	2,109,083.00	5.30
35	000977	浪潮信息	2,089,251.00	5.25
36	000423	东阿阿胶	2,079,442.20	5.23
37	688507	索辰科技	2,048,918.14	5.15
38	301413	安培龙	2,048,452.00	5.15
39	600036	招商银行	2,047,723.00	5.15
40	688169	石头科技	2,041,227.21	5.13
41	688114	华大智造	2,006,316.77	5.04
42	300494	盛天网络	2,002,845.00	5.04
43	301085	亚康股份	1,996,066.00	5.02
44	688041	海光信息	1,985,454.87	4.99
45	601666	平煤股份	1,967,078.00	4.95
46	688390	固德威	1,965,577.32	4.94
47	002896	中大力德	1,947,854.00	4.90
48	002929	润建股份	1,934,737.00	4.86
49	688503	聚和材料	1,921,290.41	4.83
50	301191	菲菱科思	1,874,489.00	4.71
51	002739	万达电影	1,838,956.00	4.62
52	688143	长盈通	1,814,029.26	4.56
53	300803	指南针	1,799,181.00	4.52
54	603890	春秋电子	1,770,200.00	4.45
55	300896	爱美客	1,762,191.00	4.43
56	688418	震有科技	1,751,182.98	4.40
57	000938	紫光股份	1,714,758.00	4.31
58	301262	海看股份	1,693,959.00	4.26
59	601288	农业银行	1,682,000.00	4.23
60	603193	润本股份	1,674,234.32	4.21
61	300580	贝斯特	1,632,455.30	4.10
62	300455	航天智装	1,609,150.00	4.05
63	000001	平安银行	1,607,128.00	4.04
64	300007	汉威科技	1,601,711.00	4.03
65	688017	绿的谐波	1,598,850.05	4.02
66	300763	锦浪科技	1,563,355.00	3.93
67	603345	安井食品	1,525,192.00	3.83

68	601766	中国中车	1,511,386.00	3.80
69	605155	西大门	1,503,557.80	3.78
70	601006	大秦铁路	1,488,000.00	3.74
71	300291	百纳千成	1,452,219.00	3.65
72	600887	伊利股份	1,438,219.00	3.62
73	688520	神州细胞	1,438,070.95	3.62
74	603019	中科曙光	1,414,233.00	3.56
75	300723	一品红	1,411,714.00	3.55
76	002708	光洋股份	1,345,043.00	3.38
77	000895	双汇发展	1,328,071.00	3.34
78	002810	山东赫达	1,313,449.00	3.30
79	002236	大华股份	1,258,368.00	3.16
80	601138	工业富联	1,231,661.00	3.10
81	601899	紫金矿业	1,220,612.00	3.07
82	603496	恒为科技	1,189,382.00	2.99
83	688192	迪哲医药	1,182,967.20	2.97
84	600557	康缘药业	1,168,401.00	2.94
85	688175	高凌信息	1,165,766.66	2.93
86	300308	中际旭创	1,164,267.00	2.93
87	688443	智翔金泰	1,145,552.01	2.88
88	688062	迈威生物	1,143,756.58	2.88
89	301187	欧圣电气	1,137,568.65	2.86
90	603288	海天味业	1,131,087.00	2.84
91	000063	中兴通讯	1,128,777.00	2.84
92	600733	北汽蓝谷	1,116,314.00	2.81
93	000917	电广传媒	1,112,764.00	2.80
94	002432	九安医疗	1,112,549.00	2.80
95	300037	新宙邦	1,101,846.00	2.77
96	300624	万兴科技	1,101,669.00	2.77
97	600004	白云机场	1,093,773.00	2.75
98	600875	东方电气	1,087,142.00	2.73
99	600968	海油发展	1,086,930.00	2.73
100	300445	康斯特	1,079,278.00	2.71
101	600276	恒瑞医药	1,078,101.00	2.71
102	000650	仁和药业	1,075,200.00	2.70
103	300115	长盈精密	1,065,101.00	2.68
104	300364	中文在线	1,063,983.00	2.68
105	600079	人福医药	1,060,159.00	2.67
106	002557	洽洽食品	1,043,352.00	2.62
107	600030	中信证券	1,042,000.00	2.62
108	605266	健之佳	1,039,677.00	2.61
109	603598	引力传媒	1,038,402.00	2.61
110	601111	中国国航	1,033,456.00	2.60

111	600941	中国移动	1,032,974.00	2.60
112	600197	伊力特	1,024,158.00	2.58
113	002920	德赛西威	1,022,247.00	2.57
114	600536	中国软件	1,021,495.00	2.57
115	601136	首创证券	1,014,561.00	2.55
116	603583	捷昌驱动	1,014,249.00	2.55
117	603918	金桥信息	1,010,658.00	2.54
118	300987	川网传媒	1,004,580.00	2.53
119	002456	欧菲光	1,003,352.00	2.52
120	603885	吉祥航空	1,002,692.00	2.52
121	002238	天威视讯	1,002,171.00	2.52
122	688318	财富趋势	1,000,718.06	2.52
123	603516	淳中科技	1,000,501.00	2.52
124	603087	甘李药业	998,525.00	2.51
125	688599	天合光能	986,852.64	2.48
126	002938	鹏鼎控股	974,658.30	2.45
127	003021	兆威机电	971,958.00	2.44
128	600088	中视传媒	970,758.00	2.44
129	603518	锦泓集团	969,257.20	2.44
130	601888	中国中免	962,195.00	2.42
131	600549	厦门钨业	954,992.00	2.40
132	600729	重庆百货	953,950.00	2.40
133	00013	和黄医药	952,098.60	2.39
134	600060	海信视像	950,175.00	2.39
135	688270	臻镭科技	943,760.70	2.37
136	000963	华东医药	936,566.00	2.35
137	001270	铖昌科技	929,196.00	2.34
138	601808	中海油服	926,839.00	2.33
139	603099	长白山	925,935.00	2.33
140	300528	幸福蓝海	925,500.00	2.33
141	002475	立讯精密	925,200.00	2.33
142	002683	广东宏大	924,035.00	2.32
143	603156	养元饮品	921,561.00	2.32
144	300229	拓尔思	912,656.00	2.29
145	603009	北特科技	910,004.00	2.29
146	688153	唯捷创芯	903,696.20	2.27
147	301205	联特科技	898,538.00	2.26
148	002292	奥飞娱乐	886,650.00	2.23
149	605319	无锡振华	886,184.00	2.23
150	000021	深科技	884,757.00	2.22
151	605117	德业股份	883,299.00	2.22
152	603308	应流股份	876,140.00	2.20
153	003020	立方制药	875,973.00	2.20

154	600056	中国医药	875,233.00	2.20
155	601186	中国铁建	873,000.00	2.20
156	601800	中国交建	870,000.00	2.19
157	600161	天坛生物	867,705.00	2.18
158	688372	伟测科技	866,447.81	2.18
159	600085	同仁堂	864,206.00	2.17
160	002444	巨星科技	863,408.00	2.17
161	301052	果麦文化	859,443.00	2.16
162	603699	纽威股份	857,822.00	2.16
163	688310	迈得医疗	857,186.67	2.16
164	600188	兖矿能源	856,608.00	2.15
165	688535	华海诚科	855,454.65	2.15
166	002517	恺英网络	855,136.00	2.15
167	600066	宇通客车	855,004.00	2.15
168	300315	掌趣科技	853,136.00	2.15
169	600435	北方导航	852,372.00	2.14
170	603868	飞科电器	850,171.00	2.14
171	300866	安克创新	850,000.00	2.14
172	603199	九华旅游	849,498.00	2.14
173	601127	赛力斯	846,842.00	2.13
174	603000	人民网	846,810.00	2.13
175	000762	西藏矿业	846,345.00	2.13
176	300132	青松股份	845,125.00	2.12
177	300577	开润股份	844,622.00	2.12
178	688358	祥生医疗	840,498.25	2.11
179	601566	九牧王	838,369.00	2.11
180	603279	景津装备	838,102.00	2.11
181	002409	雅克科技	836,375.00	2.10
182	002653	海思科	835,519.00	2.10
183	603317	天味食品	835,012.60	2.10
184	603661	恒林股份	832,513.00	2.09
185	688308	欧科亿	831,608.90	2.09
186	002709	天赐材料	824,031.00	2.07
187	002032	苏泊尔	824,008.00	2.07
188	605289	罗曼股份	823,172.00	2.07
189	603201	常润股份	819,829.80	2.06
190	688047	龙芯中科	819,279.00	2.06
191	002777	久远银海	817,167.00	2.05
192	300423	昇辉科技	815,877.00	2.05
193	688498	源杰科技	806,743.72	2.03
194	002181	粤传媒	805,897.00	2.03
195	603121	华培动力	804,761.00	2.02
196	600572	康恩贝	804,561.00	2.02

197	300049	福瑞股份	803,721.00	2.02
198	002785	万里石	801,963.00	2.02
199	688543	国科军工	799,584.72	2.01
200	601858	中国科传	797,390.00	2.00
201	002123	梦网科技	797,219.00	2.00
202	601900	南方传媒	795,574.00	2.00

7.4.3 买入股票的成本总额及卖出股票的收入总额

单位：人民币元

买入股票成本（成交）总额	345,828,990.40
卖出股票收入（成交）总额	344,670,587.75

注：7.4.1 项“买入金额”、7.4.2 项“卖出金额”及 7.4.3 项“买入股票成本”、“卖出股票收入”均按买入或卖出成交金额（成交单价乘以成交数量）填列，不考虑相关交易费用。

7.5 期末按债券品种分类的债券投资组合

本基金本报告期末未持有债券投资。

7.6 期末按公允价值占基金资产净值比例大小排序的前五名债券投资明细

本基金本报告期末未持有债券。

7.7 期末按公允价值占基金资产净值比例大小排序的所有资产支持证券投资明细

本基金本报告期末未持有资产支持证券。

7.8 报告期末按公允价值占基金资产净值比例大小排序的前五名贵金属投资明细

本基金本报告期末未持有贵金属。

7.9 期末按公允价值占基金资产净值比例大小排序的前五名权证投资明细

本基金本报告期末未持有权证。

7.10 本基金投资股指期货的投资政策

本基金本报告期末未持有股指期货。

7.11 报告期末本基金投资的国债期货交易情况说明

7.11.1 本期国债期货投资政策

本基金本报告期末未持有国债期货。

7.11.2 本期国债期货投资评价

本基金本报告期末未持有国债期货。

7.12 投资组合报告附注

7.12.1 基金投资的前十名证券的发行主体本期是否出现被监管部门立案调查，或在报告编制日前一年内受到公开谴责、处罚的情形

本基金投资的前十名证券的发行主体中，杭州银行股份有限公司、中国工商银行股份有限公

司、中国农业银行股份有限公司、中国太平洋保险(集团)股份有限公司、中国银河证券股份有限公司本期出现被监管部门立案调查或在报告编制日前一年内受到公开谴责、处罚的情形。

本基金对上述主体所发行证券的投资决策程序符合相关法律法规、基金合同及公司投资制度的要求。

7.12.2 基金投资的前十名股票是否超出基金合同规定的备选股票库

本基金投资的前十名股票未超出基金合同规定的备选股票库。

7.12.3 期末其他各项资产构成

单位：人民币元

序号	名称	金额
1	存出保证金	70,029.86
2	应收清算款	2,970.13
3	应收股利	-
4	应收利息	-
5	应收申购款	2,095.05
6	其他应收款	-
7	待摊费用	-
8	其他	-
9	合计	75,095.04

7.12.4 期末持有的处于转股期的可转换债券明细

本基金本报告期末未持有处于转股期的可转换债券。

7.12.5 期末前十名股票中存在流通受限情况的说明

本基金本报告期末前十名股票中不存在流通受限股票。

7.12.6 投资组合报告附注的其他文字描述部分

由于四舍五入原因，分项之和与合计项之间可能存在尾差。

§ 8 基金份额持有人信息

8.1 期末基金份额持有人户数及持有人结构

份额单位：份

份额级别	持有人户数(户)	户均持有的基金份额	持有人结构			
			机构投资者		个人投资者	
			持有份额	占总份额比例(%)	持有份额	占总份额比例(%)
中金稳健增长混合A	21,430	1,395.28	0.00	0.00	29,900,778.38	100.00

中金稳健增长混合 C	326	14,261.40	0.00	0.00	4,649,217.68	100.00
合计	21,756	1,588.07	0.00	0.00	34,549,996.06	100.00

8.2 期末基金管理人的从业人员持有本基金的情况

项目	份额级别	持有份额总数（份）	占基金总份额比例（%）
基金管理人所有从业人员持有本基金	中金稳健增长混合 A	22,720.08	0.0760
	中金稳健增长混合 C	120.94	0.0026
	合计	22,841.02	0.0661

8.3 期末基金管理人的从业人员持有本开放式基金份额总量区间情况

项目	份额级别	持有基金份额总量的数量区间（万份）
本公司高级管理人员、基金投资和研究部门负责人持有本开放式基金	中金稳健增长混合 A	0~10
	中金稳健增长混合 C	0
	合计	0~10
本基金基金经理持有本开放式基金	中金稳健增长混合 A	0
	中金稳健增长混合 C	0
	合计	0

§9 开放式基金份额变动

单位：份

项目	中金稳健增长混合 A	中金稳健增长混合 C
基金合同生效日 (2022 年 3 月 15 日) 基金份额总额	108,345,705.58	225,973,672.06
本报告期期初基金份额总额	33,956,038.43	7,390,189.04
本报告期基金总申购份额	2,230,589.43	1,421,157.05
减：本报告期基金总赎回份额	6,285,849.48	4,162,128.41
本报告期基金拆分变动份额	-	-
本报告期期末基金份额总额	29,900,778.38	4,649,217.68

注：报告期期间基金总申购份额含红利再投、转换入份额；基金总赎回份额含转换出份额。

§ 10 重大事件揭示

10.1 基金份额持有人大会决议

本报告期内，本基金管理人于 2024 年 5 月 17 日起至 2024 年 6 月 17 日 17:00 止以通讯方式召开了本基金的基金份额持有人大会，审议《关于持续运作中金稳健增长混合型证券投资基金有关事项的议案》，根据计票结果，本人直接出具表决意见或授权他人代表出具表决意见的基金份额持有人所持有的本基金基金份额总数小于在权益登记日本基金基金份额总数的 50%，未达到法律法规规定的会议召开条件，本次基金份额持有人大会召集失败。

10.2 基金管理人、基金托管人的专门基金托管部门的重大人事变动

(1) 基金管理人的重大人事变动情况

2024 年 1 月 20 日，本基金管理人发布公告，李金泽先生自 2024 年 1 月 19 日起担任公司董事长、法定代表人；宗喆先生自 2024 年 1 月 19 日起担任公司总经理、董事；胡长生先生自 2024 年 1 月 19 日起不再担任公司董事长、法定代表人，不再代履公司总经理职务。

2024 年 3 月 2 日，本基金管理人发布公告，宗喆先生自 2024 年 2 月 29 日起担任公司财务负责人。

(2) 基金托管人的专门基金托管部门的重大人事变动情况

本报告期内，基金托管人的专门基金托管部门未发生重大人事变动。

10.3 涉及基金管理人、基金财产、基金托管业务的诉讼

本报告期内无涉及本基金管理人、基金财产、基金托管业务的诉讼事项。

10.4 基金投资策略的改变

本基金本报告期内投资策略未发生改变。

10.5 为基金进行审计的会计师事务所情况

本基金的审计机构为毕马威华振会计师事务所（特殊普通合伙），该审计机构自基金合同生效日起向本基金提供审计服务，无改聘情况。

10.6 管理人、托管人及其高级管理人员受稽查或处罚等情况

10.6.1 管理人及其高级管理人员受稽查或处罚等情况

本基金管理人及其高级管理人员在本报告期内未受到稽查或处罚。

10.6.2 托管人及其高级管理人员受稽查或处罚等情况

报告期内本基金托管人的托管业务部门及其相关高级管理人员未受到监管部门的稽查或处罚。

10.7 基金租用证券公司交易单元的有关情况

10.7.1 基金租用证券公司交易单元进行股票投资及佣金支付情况

金额单位：人民币元

券商名称	交易单元数量	股票交易		应支付该券商的佣金		备注
		成交金额	占当期股票成交总额的比例 (%)	佣金	占当期佣金总量的比例 (%)	
中金公司	2	628,641,878.40	91.04	217,705.37	82.65	-
申万宏源	2	39,624,744.95	5.74	29,555.32	11.22	-
天风证券	2	20,738,734.80	3.00	15,470.46	5.87	-
中金财富证券	2	1,494,220.00	0.22	665.80	0.25	-
东方财富证券	2	-	-	-	-	-
方正证券	1	-	-	-	-	-
国金证券	2	-	-	-	-	-
国信证券	2	-	-	-	-	-
华泰证券	2	-	-	-	-	-
华西证券	2	-	-	-	-	-
平安证券	2	-	-	-	-	-
太平洋证券	2	-	-	-	-	-
兴业证券	2	-	-	-	-	-
银河证券	2	-	-	-	-	-

注：1、本基金管理人负责选择证券经营机构，租用其交易单元作为本基金的交易单元。基金交易单元的选择标准如下：

- (1) 经营行为稳健规范，内控制度健全，在业内有良好的声誉；
- (2) 具备基金运作所需的高效、安全的通讯条件，交易设施满足基金进行证券交易的需要；
- (3) 具有较强的全方位金融服务能力和水平，包括但不限于：有较好的研究能力和行业分析能力，能及时、全面的向公司提供高质量的关于宏观、行业及市场走向、个股分析报告及丰富全面的信息；能根据基金所管理基金的特定要求，提供专门研究报告，具有开发量化投资组合模型的能力；能积极为公司投资业务的开展，投资信息的交流以及其他方面业务的开展提供良好的服务和支持。

2、基金交易单元的选择程序如下：

- (1) 本基金管理人根据上述标准考察后确定选用交易单元的证券经营机构。

(2) 基金管理人和被选中的证券经营机构签订交易单元租用协议。

10.7.2 基金租用证券公司交易单元进行其他证券投资的情况

金额单位：人民币元

券商名称	债券交易		债券回购交易		权证交易	
	成交金额	占当期债券成交总额的比例(%)	成交金额	占当期债券回购成交总额的比例(%)	成交金额	占当期权证成交总额的比例(%)
中金公司	62,783.78	100.00	410,500,000.00	91.12	-	-
申万宏源	-	-	40,000,000.00	8.88	-	-
天风证券	-	-	-	-	-	-
中金财富证券	-	-	-	-	-	-
东方财富证券	-	-	-	-	-	-
方正证券	-	-	-	-	-	-
国金证券	-	-	-	-	-	-
国信证券	-	-	-	-	-	-
华泰证券	-	-	-	-	-	-
华西证券	-	-	-	-	-	-
平安证券	-	-	-	-	-	-
太平洋证券	-	-	-	-	-	-
兴业证券	-	-	-	-	-	-
银河证券	-	-	-	-	-	-

10.8 其他重大事件

序号	公告事项	法定披露方式	法定披露日期
1	中金基金管理有限公司旗下基金 2023 年第 4 季度报告提示性公告	中国证监会规定媒介	2024-1-19
2	中金稳健增长混合型证券投资基金 2023 年第 4 季度报告	中国证监会规定媒介	2024-1-19

3	中金基金管理有限公司董事长、高级管理人员变更公告	中国证监会规定媒介	2024-1-20
4	中金基金管理有限公司高级管理人员变更公告	中国证监会规定媒介	2024-3-2
5	中金基金管理有限公司关于不法分子假冒“中金基金”名义进行诈骗活动的风险提示	中国证监会规定媒介	2024-3-22
6	中金稳健增长混合型证券投资基金更新招募说明书（2024 年第 1 号）	中国证监会规定媒介	2024-3-28
7	中金稳健增长混合型证券投资基金基金产品资料概要更新(2024 年第 1 号)	中国证监会规定媒介	2024-3-28
8	中金基金管理有限公司旗下基金 2023 年年度报告提示性公告	中国证监会规定媒介	2024-3-29
9	中金稳健增长混合型证券投资基金 2023 年年度报告	中国证监会规定媒介	2024-3-29
10	中金基金管理有限公司旗下基金 2024 年第 1 季度报告提示性公告	中国证监会规定媒介	2024-4-20
11	中金稳健增长混合型证券投资基金 2024 年第 1 季度报告	中国证监会规定媒介	2024-4-20
12	中金基金管理有限公司关于上海分公司负责人及注册地址变更的公告	中国证监会规定媒介	2024-5-15
13	中金基金管理有限公司关于以通讯方式召开中金稳健增长混合型证券投资基金基金份额持有人大会的公告	中国证监会规定媒介	2024-5-15
14	中金基金管理有限公司关于以通讯方式召开中金稳健增长混合型证券投资基金基金份额持有人大会的第一次提示性公告	中国证监会规定媒介	2024-5-16
15	中金基金管理有限公司关于以通讯方式召开中金稳健增长混合型证券投资基金基金份额持有人大会的第二次提示性公告	中国证监会规定媒介	2024-5-17
16	关于中金稳健增长混合型证券投资基金基金份额持有人大会会议情况的公告	中国证监会规定媒介	2024-6-19
17	中金稳健增长混合型证券投资基金基金产品资料概要更新	中国证监会规定媒介	2024-6-24
18	中金稳健增长混合型证券投资基金基金经理变更公告	中国证监会规定媒介	2024-6-27
19	中金稳健增长混合型证券投资基金更新招募说明书（2024 年第 2 号）	中国证监会规定媒介	2024-6-28
20	中金稳健增长混合型证券投资基金基金产品资料概要更新(2024 年第 2 号)	中国证监会规定媒介	2024-6-28

§ 11 影响投资者决策的其他重要信息

11.1 报告期内单一投资者持有基金份额比例达到或超过 20%的情况

本报告期内，本基金不存在单一投资者持有份额比例达到或超过总份额 20%的情况。

11.2 影响投资者决策的其他重要信息

本报告期内，本基金不存在影响投资者决策的其他重要信息。

§ 12 备查文件目录

12.1 备查文件目录

- 1、中国证监会准予中金稳健增长混合型证券投资基金募集注册的文件
- 2、《中金稳健增长混合型证券投资基金基金合同》
- 3、《中金稳健增长混合型证券投资基金托管协议》
- 4、《中金稳健增长混合型证券投资基金招募说明书》及其更新
- 5、中金稳健增长混合型证券投资基金申请募集注册的法律意见书
- 6、基金管理人业务资格批复和营业执照
- 7、基金托管人业务资格批复和营业执照
- 8、报告期内中金稳健增长混合型证券投资基金在规定媒介上披露的各项公告
- 9、中国证监会要求的其他文件

12.2 存放地点

备查文件存放于基金管理人和/或基金托管人的住所。

12.3 查阅方式

投资者可在基金管理人和/或基金托管人的住所免费查阅备查文件。在支付工本费后，投资者可在合理时间内取得备查文件的复制件或复印件。

投资者对本报告书如有疑问，可咨询基金管理人。

咨询电话：(86) 010-63211122 400-868-1166

传真：(86) 010-66159121

中金基金管理有限公司

2024 年 8 月 31 日