

招商中证 100 交易型开放式指数证券 投资基金 2024 年中期报告

2024 年 06 月 30 日

基金管理人：招商基金管理有限公司

基金托管人：中信证券股份有限公司

送出日期：2024 年 8 月 30 日

§ 1 重要提示及目录

1.1 重要提示

基金管理人的董事会及董事保证本报告所载资料不存在虚假记载、误导性陈述或重大遗漏，并对其内容的真实性、准确性和完整性承担个别及连带责任。本中期报告已经三分之二以上独立董事签字同意，并由董事长签发。

基金托管人中信证券股份有限公司根据本基金合同规定，于 2024 年 8 月 29 日复核了本报告中的财务指标、净值表现、利润分配情况、财务会计报告、投资组合报告等内容，保证复核内容不存在虚假记载、误导性陈述或者重大遗漏。

基金管理人承诺以诚实信用、勤勉尽责的原则管理和运用基金资产，但不保证基金一定盈利。

基金的过往业绩并不代表其未来表现。投资有风险，投资者在作出投资决策前应仔细阅读本基金的招募说明书及其更新。

本报告中财务资料未经审计。

本报告期自 2024 年 1 月 1 日起至 6 月 30 日止。

1.2 目录

§1 重要提示及目录.....	1
1.1 重要提示.....	1
1.2 目录.....	2
§2 基金简介.....	4
2.1 基金基本情况.....	4
2.2 基金产品说明.....	4
2.3 基金管理人和基金托管人.....	5
2.4 信息披露方式.....	5
2.5 其他相关资料.....	5
§3 主要财务指标和基金净值表现.....	5
3.1 主要会计数据和财务指标.....	5
3.2 基金净值表现.....	6
§4 管理人报告.....	7
4.1 基金管理人及基金经理情况.....	7
4.2 管理人对报告期内本基金运作合规守信情况的说明.....	9
4.3 管理人对报告期内公平交易情况的专项说明.....	9
4.4 管理人对报告期内基金的投资策略和业绩表现的说明.....	10
4.5 管理人对宏观经济、证券市场及行业走势的简要展望.....	10
4.6 管理人对报告期内基金估值程序等事项的说明.....	11
4.7 管理人对报告期内基金利润分配情况的说明.....	11
4.8 报告期内基金持有人数或基金资产净值预警说明.....	11
§5 托管人报告.....	12
5.1 报告期内本基金托管人合规守信情况声明.....	12
5.2 托管人对报告期内本基金投资运作合规守信、净值计算、利润分配等情况的说明.....	12
5.3 托管人对本中期报告中财务信息等内容的真实、准确和完整发表意见.....	12
§6 半年度财务会计报告（未经审计）.....	12
6.1 资产负债表.....	12
6.2 利润表.....	14
6.3 净资产变动表.....	15
6.4 报表附注.....	17
§7 投资组合报告.....	37
7.1 期末基金资产组合情况.....	37
7.2 期末按行业分类的股票投资组合.....	38
7.3 期末按公允价值占基金资产净值比例大小排序的所有股票投资明细.....	39
7.4 报告期内股票投资组合的重大变动.....	43
7.5 期末按债券品种分类的债券投资组合.....	44
7.6 期末按公允价值占基金资产净值比例大小排序的前五名债券投资明细.....	44
7.7 期末按公允价值占基金资产净值比例大小排序的所有资产支持证券投资明细.....	44
7.8 报告期末按公允价值占基金资产净值比例大小排序的前五名贵金属投资明细.....	45
7.9 期末按公允价值占基金资产净值比例大小排序的前五名权证投资明细.....	45
7.10 本基金投资股指期货的投资政策.....	45

7.11	报告期末本基金投资的国债期货交易情况说明.....	45
7.12	投资组合报告附注.....	45
§8	基金份额持有人信息.....	46
8.1	期末基金份额持有人户数及持有人结构.....	46
8.2	期末上市基金前十名持有人.....	47
8.3	期末基金管理人的从业人员持有本基金的情况.....	47
8.4	期末基金管理人的从业人员持有本开放式基金份额总量区间情况.....	47
§9	开放式基金份额变动.....	47
§10	重大事件揭示.....	48
10.1	基金份额持有人大会决议.....	48
10.2	基金管理人、基金托管人的专门基金托管部门的重大人事变动.....	48
10.3	涉及基金管理人、基金财产、基金托管业务的诉讼.....	48
10.4	基金投资策略的改变.....	48
10.5	为基金进行审计的会计师事务所情况.....	48
10.6	管理人、托管人及其高级管理人员受稽查或处罚等情况.....	48
10.7	基金租用证券公司交易单元的有关情况.....	48
10.8	其他重大事件.....	49
§11	备查文件目录.....	51
11.1	备查文件目录.....	51
11.2	存放地点.....	51
11.3	查阅方式.....	51

§ 2 基金简介

2.1 基金基本情况

基金名称	招商中证 100 交易型开放式指数证券投资基金
基金简称	招商中证 100ETF
场内简称	中证 A100ETF
基金主代码	159631
交易代码	159631
基金运作方式	交易型开放式
基金合同生效日	2022 年 8 月 18 日
基金管理人	招商基金管理有限公司
基金托管人	中信证券股份有限公司
报告期末基金份额总额	191,332,605.00 份
基金合同存续期	不定期
基金份额上市的证券交易所	深圳证券交易所
上市日期	2022 年 8 月 26 日

2.2 基金产品说明

投资目标	紧密跟踪标的指数，追求跟踪偏离度和跟踪误差的最小化。本基金力争将日均跟踪偏离度的绝对值控制在 0.2% 以内，年化跟踪误差控制在 2% 以内。
投资策略	<p>本基金采取完全复制法，即完全按照标的指数的成份券组成及其权重构建基金股票投资组合，并根据标的指数成份券及其权重的变动进行相应调整。但在因特殊情形导致基金无法完全投资于标的指数成份券时，基金管理人可采取包括成份券替代策略在内的其他指数投资技术适当调整基金投资组合，以达到紧密跟踪标的指数的目的。特殊情形包括但不限于：（1）法律法规的限制；（2）标的指数成份券流动性严重不足；（3）标的指数的成份券长期停牌；（4）标的指数成份券进行配股或增发；（5）标的指数成份券派发现金股息；（6）标的指数编制方法发生变化；（7）其他可能严重限制本基金跟踪标的指数的合理原因等。</p> <p>本基金力争将日均跟踪偏离度的绝对值控制在 0.2% 以内，年化跟踪误差控制在 2% 以内。如因标的指数编制规则调整或其他因素导致跟踪误差超过上述范围，基金管理人应采取合理措施避免跟踪误差进一步扩大。</p> <p>对于出现市场流动性不足、因法律法规原因个别成份券被限制投资等情况，导致本基金无法获得足够数量的成份券时，基金管理人将通过投资成份券、备选成份券、非成份券、成份券衍生品等进行替代，运用其他合理的投资方法构建本基金的实际投资组合，追求尽可能贴近标的指数的表现。</p> <p>本基金其他主要投资策略包括：债券投资策略、可转换债券和可交换债券投资策略、资产支持证券投资策略、衍生品投资策略、参与融资及转融通证券出借业务策略、存托凭证投资策略。</p>

业绩比较基准	中证 100 指数收益率
风险收益特征	本基金属于股票型基金，其预期收益及预期风险水平高于债券型基金与货币市场基金。 本基金为被动式投资的股票型指数基金，采用完全复制策略跟踪标的指数的表现，其风险收益特征与标的指数所表征的市场组合的风险收益特征相似。

2.3 基金管理人和基金托管人

项目	基金管理人	基金托管人
名称	招商基金管理有限公司	中信证券股份有限公司
信息披露负责人	姓名	潘西里
	联系电话	0755-83196666
	电子邮箱	cmf@cmfchina.com
客户服务电话	400-887-9555	010-60836588
传真	0755-83196475	010-60834004
注册地址	深圳市福田区深南大道 7088 号	广东省深圳市福田区中心三路 8 号卓越时代广场（二期）北座
办公地址	深圳市福田区深南大道 7088 号	北京市朝阳区亮马桥路 48 号中信证券大厦 5 层
邮政编码	518040	100125
法定代表人	王小青	张佑君

2.4 信息披露方式

本基金选定的信息披露报纸名称	上海证券报
登载基金中期报告正文的管理人互联网网址	http://www.cmfchina.com
基金中期报告备置地点	基金管理人及基金托管人住所

2.5 其他相关资料

项目	名称	办公地址
注册登记机构	中国证券登记结算有限责任公司	北京市西城区太平桥大街 17 号

§ 3 主要财务指标和基金净值表现

3.1 主要会计数据和财务指标

金额单位：人民币元

3.1.1 期间数据和指标	报告期(2024 年 1 月 1 日 - 2024 年 6 月 30 日)
本期已实现收益	-7,693,912.21
本期利润	5,302,981.09

加权平均基金份额本期利润	0.0257
本期加权平均净值利润率	2.98%
本期基金份额净值增长率	3.00%
3.1.2 期末数据和指标	报告期末(2024 年 6 月 30 日)
期末可供分配利润	-25,252,498.85
期末可供分配基金份额利润	-0.1320
期末基金资产净值	166,080,106.15
期末基金份额净值	0.8680
3.1.3 累计期末指标	报告期末(2024 年 6 月 30 日)
基金份额累计净值增长率	-13.20%

注：1、基金业绩指标不包括持有人认（申）购或交易基金的各项费用，计入费用后实际收益水平要低于所列数字；

2、本期已实现收益指基金本期利息收入、投资收益、其他收入(不含公允价值变动收益)扣除相关费用和信用减值损失后的余额，本期利润为本期已实现收益加上本期公允价值变动收益；

3、期末可供分配利润，采用期末资产负债表中未分配利润与未分配利润中已实现部分的孰低数。

3.2 基金净值表现

3.2.1 基金份额净值增长率及其与同期业绩比较基准收益率的比较

阶段	份额净值增长率①	份额净值增长率标准差②	业绩比较基准收益率③	业绩比较基准收益率标准差④	①-③	②-④
过去一个月	-1.79%	0.51%	-2.66%	0.52%	0.87%	-0.01%
过去三个月	-0.52%	0.77%	-1.89%	0.78%	1.37%	-0.01%
过去六个月	3.00%	0.91%	1.44%	0.91%	1.56%	0.00%
过去一年	-6.20%	0.89%	-10.25%	0.90%	4.05%	-0.01%
自基金合同生效起至今	-13.20%	0.97%	-20.18%	0.98%	6.98%	-0.01%

3.2.2 自基金合同生效/自基金转型以来基金份额累计净值增长率变动及其与同期业绩比较基准收益率变动的比较

招商中证100ETF累计净值增长率与同期业绩比较基准收益率的历史走势对比图

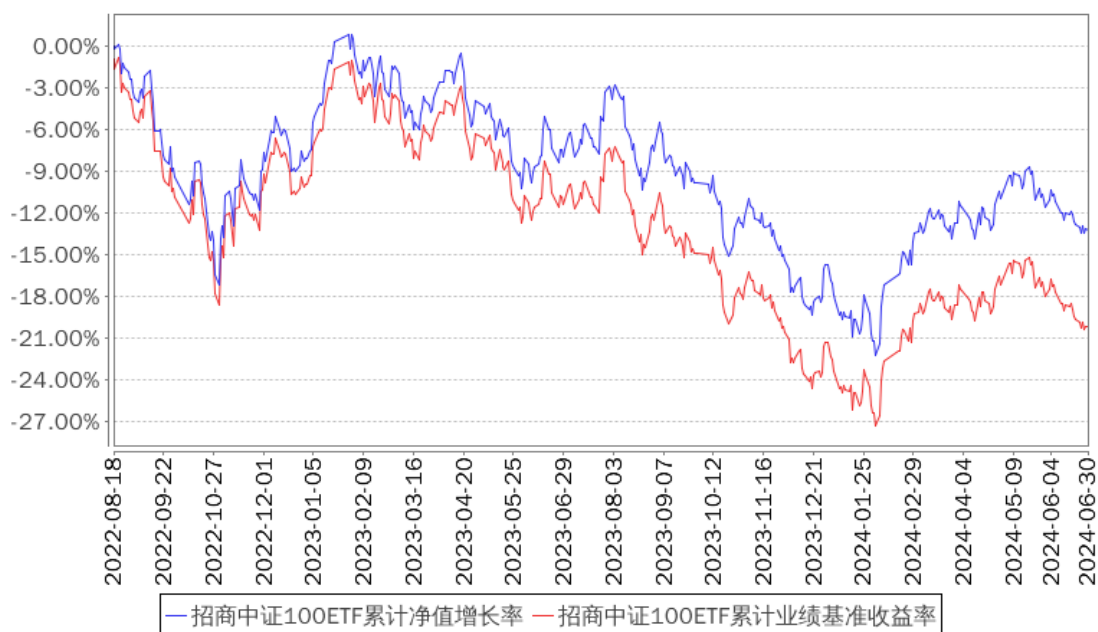

§ 4 管理人报告

4.1 基金管理人及基金经理情况

4.1.1 基金管理人及其管理基金的经验

招商基金管理有限公司于 2002 年 12 月 27 日经中国证监会【2002】100 号文批准设立。目前，公司注册资本为人民币 13.1 亿元，招商银行股份有限公司持有公司全部股权的 55%，招商证券股份有限公司持有公司全部股权的 45%。

招商基金管理有限公司拥有公开募集证券投资基金管理、基金销售、全国社会保障基金境内委托管理、企业年金和职业年金基金投资管理、合格境内机构投资者、特定客户资产管理、保险资金投资管理、基本养老保险基金投资管理、公募基金投资顾问业务试点资格。

4.1.2 基金经理（或基金经理小组）及基金经理助理简介

姓名	职务	任本基金的基金经理（助理）期限		证券从业年限	说明
		任职日期	离任日期		
许荣漫	本基金基金经理	2024 年 6 月 8 日	-	9	女，硕士。2013 年 7 月加入广东倍智网络科技有限公司工作，任咨询顾问；2015 年加入招商基金管理有限公司，曾任品牌推广经理、研究员、高级研究员、招商富时中国 A-H50 指数型证券投资基金（LOF）基金经理，现任招商国证生物

					医药指数证券投资基金、上证消费 80 交易型开放式指数证券投资基金、招商上证消费 80 交易型开放式指数证券投资基金联接基金、招商中证电池主题交易型开放式指数证券投资基金、招商中证光伏产业指数型证券投资基金、招商中证沪港深消费龙头交易型开放式指数证券投资基金、招商中证全指医疗器械交易型开放式指数证券投资基金、招商中证生物科技主题交易型开放式指数证券投资基金、招商中证沪港深 500 医药卫生交易型开放式指数证券投资基金、招商中证电池主题交易型开放式指数证券投资基金联接基金、招商中证上海环交所碳中和交易型开放式指数证券投资基金、招商中证疫苗与生物技术交易型开放式指数证券投资基金、招商中证全指医疗器械交易型开放式指数证券投资基金发起式联接基金、招商中证上海环交所碳中和交易型开放式指数证券投资基金发起式联接基金、招商中证机器人指数型发起式证券投资基金、招商中证 100 交易型开放式指数证券投资基金基金经理。
刘重杰	本基金基金经理（已离任）	2022 年 8 月 18 日	2024 年 6 月 8 日	13	男，学士。曾任职于成都商报社、西南财经大学金融数据中心、南京大学金陵学院；2010 年 7 月加入华西期货有限责任公司，历任金融工程部高级研究员、部门负责人；2014 年 3 月加入西南证券股份有限公司，历任衍生品业务岗、平仓处置岗、策略研究岗、投资者教育及培训岗；2017 年 9 月加入招商基金管理有限公司，曾任深证电子信息传媒产业(TMT)50 交易型开放式指数证券投资基金、招商深证电子信息传媒产业(TMT)50 交易型开放式指数证券投资基金联接基金、招商深证 100 交易型开放式指数证券投资基金联接基金、招商中证浙江 100 交易型开放式指数证券投资基金、招商中证生物科技主题交易型开放式指数证券投资基金、招商中证云计算与大数据主题交易型开放式指数证券投资基金、招商中证物联网主题交易型开放式指数证券投资基金、招商中证香港科技交易

				型开放式指数证券投资基金 (QDII)、招商中证 100 交易型开放式指数证券投资基金基金经理, 现任招商深证 100 交易型开放式指数证券投资基金、招商中证红利交易型开放式指数证券投资基金、招商国证食品饮料行业交易型开放式指数证券投资基金、招商中证畜牧养殖交易型开放式指数证券投资基金、招商沪深 300ESG 基准交易型开放式指数证券投资基金、招商中证新能源汽车指数型证券投资基金、招商中证红利交易型开放式指数证券投资基金联接基金、招商中证银行 AH 价格优选交易型开放式指数证券投资基金、招商中证畜牧养殖交易型开放式指数证券投资基金联接基金、招商中证银行 AH 价格优选交易型开放式指数证券投资基金发起式联接基金、招商纳斯达克 100 交易型开放式指数证券投资基金 (QDII)、招商中证国新央企股东回报交易型开放式指数证券投资基金、招商纳斯达克 100 交易型开放式指数证券投资基金发起式联接基金 (QDII)、招商中证国新央企股东回报交易型开放式指数证券投资基金发起式联接基金基金经理。
--	--	--	--	---

注：1、本基金首任基金经理的任职日期为本基金合同生效日，后任基金经理的任职日期以及历任基金经理的离任日期为公司相关会议作出决定的公告（生效）日期；

2、证券从业年限计算标准遵从中国证监会《证券投资基金经营机构董事、监事、高级管理人员及从业人员监督管理办法》中关于证券从业人员范围的相关规定。

4.2 管理人对报告期内本基金运作遵规守信情况的说明

基金管理人声明：在本报告期内，本基金管理人严格遵守《中华人民共和国证券投资基金法》、《公开募集证券投资基金运作管理办法》等有关法律法规及其各项实施准则的规定以及本基金的基金合同等基金法律文件的约定，本着诚实信用、勤勉尽责的原则管理和运用基金资产，在严格控制风险的前提下，为基金持有人谋求最大利益。本报告期内，基金运作整体合法合规，无损害基金持有人利益的行为。基金的投资范围以及投资运作符合有关法律法规及基金合同的规定。

4.3 管理人对报告期内公平交易情况的专项说明

4.3.1 公平交易制度的执行情况

基金管理人已建立较完善的研究方法和投资决策流程，确保各投资组合享有公平的投资决策机会。基金管理人建立了所有组合适用的投资对象备选库，制定明确的备选库建立、维护程序。基金管理人拥有健全的投资授权制度，明确投资决策委员会、投资组合经理等各投资决策主体的职责和权限划分，投资组合经理在授权范围内可以自主决策，超过投资权限的操作需要经过严格的审批程序。基金管理人的相关研究成果向内部所有投资组合开放，在投资研究层面不存在各投资组合间不公平的问题。

基金管理人按照法规要求，对连续四个季度期间内、不同时间窗下（如日内、3 日内、5 日内）公司管理的不同投资组合间的同向交易的交易价差进行分析，相关投资组合经理也对分析中发现的价格差异次数占比超过正常范围的情况进行了合理性解释。报告期内，公司旗下投资组合同向交易价差分析中未发现异常情形。

4.3.2 异常交易行为的专项说明

基金管理人严格控制不同投资组合之间的同日反向交易，严格禁止可能导致不公平交易和利益输送的同日反向交易。确因投资组合的投资策略或流动性等需要而发生的同日反向交易，基金管理人要求相关投资组合经理提供决策依据，并留存记录备查，完全按照有关指数的构成比例进行投资的组合等除外。

本报告期内，本基金各项交易均严格按照相关法律法规、基金合同的有关要求执行，公司所有投资组合参与的交易所公开竞价同日反向交易成交较少的单边交易量超过该证券当日成交量的 5% 的交易共有 6 次，为旗下指数及量化组合因投资策略需要而发生反向交易。报告期内未发现有可能导致不公平交易和利益输送的重大异常交易行为。

4.4 管理人对报告期内基金的投资策略和业绩表现的说明

4.4.1 报告期内基金投资策略和运作分析

报告期内宏观稳增长政策持续落地，经济数据及市场情绪有所修复，但过程中仍有波折，相关政策效果仍需更多时间验证，市场总体走势波动较大，风格上偏好大市值、高股息资产，小微盘、成长风格相对承压。行业层面看，银行、煤炭、公用事业、家用电器等行业领涨，社会服务、商贸零售、计算机、综合等行业回调幅度较大。中证 100 指数报告期内上涨 1.44%。关于本基金的运作，仓位维持在 99.5% 左右的水平，基本完成了对基准的跟踪。

4.4.2 报告期内基金的业绩表现

报告期内，本基金份额净值增长率为 3.00%，同期业绩基准增长率为 1.44%。

4.5 管理人对宏观经济、证券市场及行业走势的简要展望

国内宏观经济仍在持续修复过程中，伴随海外降息落地，国内政策空间有望进一步打开，拉动基本面改善，提振市场情绪，新“国九条”助力资本市场高质量发展，重视提升上市公司质量，政策引导下市场对高质量企业重视度有望进一步提升，大市值龙头风格有望延续。

4.6 管理人对报告期内基金估值程序等事项的说明

报告期内，本基金的估值业务严格按照相关的法律法规、基金合同以及《招商基金管理有限公司基金估值委员会管理办法》进行。基金核算部负责日常的基金资产的估值业务，执行基金估值政策。另外，公司设立由投资和研究部门、风险管理部、基金核算部、法律合规部负责人和基金经理代表组成的估值委员会。公司估值委员会的相关成员均具备相应的专业胜任能力和相关工作经历。公司估值委员会主要负责制定、修订和完善基金估值政策和程序，定期评价现有估值政策和程序的适用性及对估值程序执行情况进行监督。

投资和研究部门以及基金核算部共同负责关注相关投资品种的动态，评判基金持有的投资品种是否处于不活跃的交易状态或者最近交易日后经济环境发生了重大变化或证券发行机构发生了影响证券价格的重大事件，从而确定估值日需要进行估值测算或者调整的投资品种；投资和研究部门定期审核公允价值的确认和计量；研究部提出合理的数量分析模型对需要进行估值测算或者调整的投资品种进行公允价值定价与计量并定期对估值政策和程序进行评价，以保证其持续适用；基金核算部定期审核估值政策和程序的一致性，并负责与托管行沟通估值调整事项；风险管理部负责估值委员会工作流程中的风险控制；法律合规部负责日常的基金估值调整结果的事后复核监督工作；法律合规部与基金核算部共同负责估值调整事项的信息披露工作。

基金经理代表向估值委员会提供估值参考信息，参与估值政策讨论；对需采用特别估值程序的证券，基金及时启动特别估值程序，由公司估值委员会集体讨论议定特别估值方案，咨询会计师事务所的专业意见，并与托管行沟通后由基金核算部具体执行。

本基金管理人参与估值流程各方之间不存在任何重大利益冲突。截止报告期末本基金管理人已与中央国债登记结算有限责任公司、中证指数有限公司签署服务协议，由其按约定提供相关债券品种、流通受限股票的估值参考数据。

4.7 管理人对报告期内基金利润分配情况的说明

本基金本报告期内未实施利润分配。

4.8 报告期内基金持有人数或基金资产净值预警说明

报告期内，本基金未发生连续二十个工作日出现基金份额持有人数量不满二百人或者基金资产净值低于五千万元的情形。

§ 5 托管人报告

5.1 报告期内本基金托管人遵规守信情况声明

本报告期内，中信证券股份有限公司（以下称“本托管人”）在对本基金的托管过程中，严格遵守《证券投资基金法》及其他有关法律法规、基金合同和托管协议的有关规定，不存在损害基金份额持有人利益的行为，完全尽职尽责地履行了应尽的义务。

5.2 托管人对报告期内本基金投资运作遵规守信、净值计算、利润分配等情况的说明

本报告期，本基金托管人按照国家有关规定、基金合同、托管协议和其他有关规定，对本基金的基金资产净值计算、基金份额申购赎回价格的计算以及基金费用开支等方面进行了认真的复核，对本基金的投资运作方面进行了监督，未发现基金管理人有关损害基金份额持有人利益的行为。

报告期内，本基金利润分配情况符合法律法规和基金合同的相关约定。

5.3 托管人对本中期报告中财务信息等内容的真实、准确和完整发表意见

本报告期，由基金管理人编制并经托管人复核审查的有关本基金的中期报告中财务指标、净值表现、收益分配情况、财务会计报告相关内容、投资组合报告等内容真实、准确、完整。

§ 6 半年度财务会计报告（未经审计）

6.1 资产负债表

会计主体：招商中证 100 交易型开放式指数证券投资基金

报告截止日：2024 年 6 月 30 日

单位：人民币元

资产	附注号	本期末 2024 年 6 月 30 日	上年度末 2023 年 12 月 31 日
资产：			
货币资金	6.4.7.1	1,019,156.98	1,821,538.68
结算备付金		28,783.18	83,188.89

存出保证金		26,054.28	24,777.11
交易性金融资产	6.4.7.2	165,199,488.42	196,708,044.34
其中：股票投资		165,199,488.42	196,708,044.34
基金投资		-	-
债券投资		-	-
资产支持证券投资		-	-
贵金属投资		-	-
其他投资		-	-
衍生金融资产	6.4.7.3	-	-
买入返售金融资产	6.4.7.4	-	-
债权投资		-	-
其中：债券投资		-	-
资产支持证券投资		-	-
其他投资		-	-
其他债权投资		-	-
其他权益工具投资		-	-
应收清算款		-	144,687.98
应收股利		-	-
应收申购款		-	-
递延所得税资产		-	-
其他资产	6.4.7.5	-	-
资产总计		166,273,482.86	198,782,237.00
负债和净资产	附注号	本期末 2024 年 6 月 30 日	上年度末 2023 年 12 月 31 日
负债：			
短期借款		-	-
交易性金融负债		-	-
衍生金融负债	6.4.7.3	-	-
卖出回购金融资产款		-	-
应付清算款		5,806.38	316,469.96
应付赎回款		-	-
应付管理人报酬		69,064.21	81,311.31
应付托管费		13,812.83	16,262.26
应付销售服务费		-	-
应付投资顾问费		-	-
应交税费		-	-
应付利润		-	-
递延所得税负债		-	-
其他负债	6.4.7.6	104,693.29	46,840.11
负债合计		193,376.71	460,883.64
净资产：			
实收基金	6.4.7.7	191,332,605.00	235,332,605.00
其他综合收益		-	-

未分配利润	6.4.7.8	-25,252,498.85	-37,011,251.64
净资产合计		166,080,106.15	198,321,353.36
负债和净资产总计		166,273,482.86	198,782,237.00

注：报告截止日 2024 年 6 月 30 日，基金份额净值 0.8680 元，基金份额总额 191,332,605.00 份。

6.2 利润表

会计主体：招商中证 100 交易型开放式指数证券投资基金

本报告期：2024 年 1 月 1 日至 2024 年 6 月 30 日

单位：人民币元

项目	附注号	本期 2024 年 1 月 1 日至 2024 年 6 月 30 日	上年度可比期间 2023 年 1 月 1 日至 2023 年 6 月 30 日
一、营业总收入		5,913,202.62	14,946,746.68
1.利息收入		10,556.78	27,501.05
其中：存款利息收入	6.4.7.9	10,556.78	27,501.05
债券利息收入		-	-
资产支持证券利息收入		-	-
买入返售金融资产收入		-	-
其他利息收入		-	-
2.投资收益（损失以“-”填列）		-7,131,904.65	2,035,625.94
其中：股票投资收益	6.4.7.10	-9,058,110.74	-923,246.19
基金投资收益		-	-
债券投资收益	6.4.7.11	-	-
资产支持证券投资	6.4.7.12	-	-
收益			
贵金属投资收益	6.4.7.13	-	-
衍生工具收益	6.4.7.14	-	-
股利收益	6.4.7.15	1,926,206.09	2,958,872.13
以摊余成本计量的金融资产终止确认产生的收益		-	-
其他投资收益		-	-
3.公允价值变动收益（损失以“-”号填列）	6.4.7.16	12,996,893.30	12,993,751.45
4.汇兑收益（损失以“-”号填列）		-	-
5.其他收入（损失以“-”	6.4.7.17	37,657.19	-110,131.76

号填列)			
减：二、营业总支出		610,221.53	958,906.39
1.管理人报酬	6.4.10.2.1	442,170.63	732,568.36
其中：暂估管理人报酬		-	-
2.托管费	6.4.10.2.2	88,434.08	146,513.67
3.销售服务费		-	-
4.投资顾问费		-	-
5.利息支出		-	-
其中：卖出回购金融资产支出		-	-
6.信用减值损失	6.4.7.18	-	-
7.税金及附加		-	-
8.其他费用	6.4.7.19	79,616.82	79,824.36
三、利润总额（亏损总额以“-”号填列）		5,302,981.09	13,987,840.29
减：所得税费用		-	-
四、净利润（净亏损以“-”号填列）		5,302,981.09	13,987,840.29
五、其他综合收益的税后净额		-	-
六、综合收益总额		5,302,981.09	13,987,840.29

注：根据最新《证券投资基金信息披露 XBRL 模板第 3 号〈年度报告和中期报告〉》中的利润表格式的要求：上年度可比期间“证券出借利息收入”项目的“本期”金额列示于本期“其他利息收入”项目的“上年度可比期间”金额中。

6.3 净资产变动表

会计主体：招商中证 100 交易型开放式指数证券投资基金

本报告期：2024 年 1 月 1 日至 2024 年 6 月 30 日

单位：人民币元

项目	本期 2024 年 1 月 1 日至 2024 年 6 月 30 日			
	实收基金	其他综合收益	未分配利润	净资产合计
一、上期期末净资产	235,332,605.00	-	-37,011,251.64	198,321,353.36
加：会计政策变更	-	-	-	-
前期差错更正	-	-	-	-
其他	-	-	-	-
二、本期期初净资产	235,332,605.00	-	-37,011,251.64	198,321,353.36
三、本期增减变动额（减少以“-”号	-44,000,000.00	-	11,758,752.79	-32,241,247.21

填列)				
(一)、综合收益总额	-	-	5,302,981.09	5,302,981.09
(二)、本期基金份额交易产生的净资产变动数(净资产减少以“-”号填列)	-44,000,000.00	-	6,455,771.70	-37,544,228.30
其中: 1.基金申购款	8,000,000.00	-	-1,199,942.25	6,800,057.75
2.基金赎回款	-52,000,000.00	-	7,655,713.95	-44,344,286.05
(三)、本期向基金份额持有人分配利润产生的净资产变动(净资产减少以“-”号填列)	-	-	-	-
(四)、其他综合收益结转留存收益	-	-	-	-
四、本期期末净资产	191,332,605.00	-	-25,252,498.85	166,080,106.15
项目	上年度可比期间 2023 年 1 月 1 日至 2023 年 6 月 30 日			
	实收基金	其他综合收益	未分配利润	净资产合计
一、上期期末净资产	451,332,605.00	-	-36,568,409.33	414,764,195.67
加: 会计政策变更	-	-	-	-
前期差错更正	-	-	-	-
其他	-	-	-	-
二、本期期初净资产	451,332,605.00	-	-36,568,409.33	414,764,195.67
三、本期增减变动额(减少以“-”号填列)	-190,000,000.00	-	17,079,680.10	-172,920,319.90
(一)、综合收益总额	-	-	13,987,840.29	13,987,840.29
(二)、本期基金份额交易产生的净资产变动数(净资产减少以“-”号填列)	-190,000,000.00	-	3,091,839.81	-186,908,160.19
其中: 1.基金申购款	4,000,000.00	-	-55,520.22	3,944,479.78
2.基金赎回款	-194,000,000.00	-	3,147,360.03	-190,852,639.97
(三)、本期向基金份额持有人分配利润产生的净资产变	-	-	-	-

动（净资产减少以“-”号填列）				
（四）、其他综合收益结转留存收益	-	-	-	-
四、本期期末净资产	261,332,605.00	-	-19,488,729.23	241,843,875.77

报表附注为财务报表的组成部分。

本报告 6.1 至 6.4 财务报表由下列负责人签署：

_____徐勇_____ _____欧志明_____ _____何剑萍_____

基金管理人负责人 主管会计工作负责人 会计机构负责人

6.4 报表附注

6.4.1 基金基本情况

招商中证 100 交易型开放式指数证券投资基金(以下简称“本基金”)系由基金管理人招商基金管理有限公司依照《中华人民共和国证券投资基金法》、《招商中证 100 交易型开放式指数证券投资基金基金合同》及其他有关法律法规的规定，经中国证券监督管理委员会(以下简称“中国证监会”)证监许可[2022]708 号文准予公开募集注册。本基金为交易型开放式基金，存续期限为不定期。本基金首次设立募集基金份额为 1,025,332,605.00 份，经德勤华永会计师事务所(特殊普通合伙)验证，并出具了编号为德师报(验)字(22)第 00397 号。《招商中证 100 交易型开放式指数证券投资基金基金合同》(以下简称“基金合同”)于 2022 年 8 月 18 日正式生效。本基金的基金管理人为招商基金管理有限公司，基金托管人为中信证券股份有限公司(以下简称“中信证券”)。

根据《中华人民共和国证券投资基金法》、基金合同及截至报告期末最新公告的招募说明书的有关规定，本基金主要投资于标的指数成份券(含存托凭证，下同)和备选成份券(含存托凭证，下同)。为更好地实现基金的投资目标，本基金可少量投资于非成份券(包括主板、创业板及其他中国证监会允许基金投资的股票和存托凭证)、债券(包括国内依法发行和上市交易的国债、央行票据、金融债、企业债、公司债、中期票据、短期融资券、超短期融资券、次级债、政府支持机构债券、政府支持债券、地方政府债券、可转换债券(含可分离交易可转债)、可交换债券及其他经中国证监会允许投资的债券)、货币市场工具、同业存单、债券回购、资产支持证券、银行存款、股指期货、国债期货、股票期权以及法律法规或中国证监会允许基金投资的其他金融工具(但须符合中国证监会的相关规定)。本基金可根据相关法律法规和基金合同的约定，参与融资业务和转融通证券出借业务。基金的投资组合比例为：本基金投资于标的指数成份券和备选成份券的资产比例不低于基金资产净值的 90%，且不低于非现金基金资产的 80%。每个交易日日终在扣除股指期货合约、国债期货合约和股票期权合约需缴纳的交易保证金后，应当保持不低于交易保证金一倍的现金，

其中，现金不包括结算备付金、存出保证金、应收申购款等。股指期货、国债期货和股票期权的投资比例依照法律法规或监管机构的规定执行。如法律法规或中国证监会以后允许基金投资其他品种或变更投资品种的投资比例限制，基金管理人在履行适当程序后，可以将其纳入投资范围或调整上述投资品种的投资比例。

本基金的业绩比较基准：中证 100 指数收益率。

6.4.2 会计报表的编制基础

本财务报表系按照财政部颁布的《企业会计准则—基本准则》以及其后颁布及修订的具体会计准则、应用指南、解释以及《资产管理产品相关会计处理规定》和其他相关规定(统称“企业会计准则”)、中国证监会发布的关于基金行业实务操作的有关规定编制，同时在具体会计核算和信息披露方面也参考了中国证券投资基金业协会发布的若干基金行业实务操作。

本财务报表以持续经营为基础编制。

6.4.3 遵循企业会计准则及其他有关规定的声明

本基金财务报表的编制符合企业会计准则和中国证监会发布的关于基金行业实务操作的有关规定的要求，真实、完整地反映了本基金 2024 年 6 月 30 日的财务状况以及自 2024 年 1 月 1 日至 2024 年 6 月 30 日止期间的经营成果和净资产变动情况。

6.4.4 重要会计政策和会计估计

本报告期所采用的会计政策，会计估计与最近一期年度报告相一致。

6.4.5 会计政策和会计估计变更以及差错更正的说明

6.4.5.1 会计政策变更的说明

本基金在本报告期间未发生重大会计政策变更。

6.4.5.2 会计估计变更的说明

本基金本报告期间未发生重大会计估计变更。

6.4.5.3 差错更正的说明

本基金本报告期内无需要说明的重大会计差错更正。

6.4.6 税项

根据财税[2008]1 号《财政部、国家税务总局关于企业所得税若干优惠政策的通知》、2008 年 9 月 18 日《上海、深圳证券交易所关于做好证券交易印花税征收方式调整工作的通知》、财税[2012]85 号《关于实施上市公司股息红利差别化个人所得税政策有关问题的通知》、财税[2015]101 号《关于上市公司股息红利差别化个人所得税政策有关问题的通知》、

财政部、税务总局、证监会公告 2019 年第 78 号《关于继续实施全国中小企业股份转让系统挂牌公司股息红利差别化个人所得税政策的公告》、财税[2016]36 号《关于全面推开营业税改征增值税试点的通知》、财税[2016]46 号《关于进一步明确全面推开营改增试点金融业有关政策的通知》、财税[2016]140 号《关于明确金融房地产开发教育辅助服务等增值税政策的通知》、财税[2017]2 号《关于资管产品增值税政策有关问题的补充通知》、财税[2017]56 号《关于资管产品增值税有关问题的通知》、财税[2017]90 号《关于租入固定资产进项税额抵扣等增值税政策的通知》、财税[2023]39 号《关于减半征收证券交易印花税的公告》及其他相关税务法规和实务操作，主要税项列示如下：

(1) 证券投资基金(封闭式证券投资基金，开放式证券投资基金)管理人运用基金买卖股票、债券免征增值税；2018 年 1 月 1 日起，公开募集证券投资基金管理人运营公开募集证券投资基金过程中发生的资管产品运营业务，以基金管理人为增值税纳税人，暂适用简易计税方法，按照 3%的征收率缴纳增值税。

(2) 对证券投资基金从证券市场中取得的收入，包括买卖股票、债券的差价收入，股权的股息、红利收入，债券的利息收入及其他收入，暂不计缴企业所得税。

(3) 对基金取得的股票股息红利所得，由上市公司代扣代缴个人所得税；从公开发行和转让市场取得的上市公司股票，持股期限在 1 个月以内(含 1 个月)的，其股息红利所得全额计入应纳税所得额；持股期限在 1 个月以上至 1 年(含 1 年)的，暂减按 50%计入应纳税所得额；持股期限超过 1 年的，股息红利所得暂免征收个人所得税。上述所得统一适用 20%的税率计征个人所得税。

(4) 对于基金从事 A 股买卖，出让方按 0.10%的税率缴纳证券(股票)交易印花税，对受让方不再缴纳印花税；自 2023 年 8 月 28 日起，出让方减按 0.05%的税率缴纳证券(股票)交易印花税。

(5) 本基金的城市维护建设税、教育费附加和地方教育附加等税费按照实际缴纳增值税额的适用比例计算缴纳。

6.4.7 重要财务报表项目的说明

6.4.7.1 货币资金

单位：人民币元

项目	本期末 2024 年 6 月 30 日
活期存款	1,019,156.98
等于：本金	1,018,701.00
加：应计利息	455.98
减：坏账准备	-
定期存款	-
等于：本金	-
加：应计利息	-

减：坏账准备	-
其中：存款期限 1 个月以内	-
存款期限 1-3 个月	-
存款期限 3 个月以上	-
其他存款	-
等于：本金	-
加：应计利息	-
减：坏账准备	-
合计	1,019,156.98

6.4.7.2 交易性金融资产

单位：人民币元

项目	本期末 2024 年 6 月 30 日			
	成本	应计利息	公允价值	公允价值变动
股票	190,122,443.13	-	165,199,488.42	-24,922,954.71
贵金属投资-金交所黄金合约	-	-	-	-
债券	交易所市场	-	-	-
	银行间市场	-	-	-
	合计	-	-	-
资产支持证券	-	-	-	-
基金	-	-	-	-
其他	-	-	-	-
合计	190,122,443.13	-	165,199,488.42	-24,922,954.71

6.4.7.3 衍生金融资产/负债

6.4.7.3.1 衍生金融资产/负债期末余额

本基金本报告期末无衍生金融工具。

6.4.7.4 买入返售金融资产

6.4.7.4.1 各项买入返售金融资产期末余额

本基金本报告期末无各项买入返售金融资产。

6.4.7.4.2 期末买断式逆回购交易中取得的债券

本基金本报告期末无买断式逆回购交易中取得的债券。

6.4.7.5 其他资产

本基金本报告期末无其他资产。

6.4.7.6 其他负债

单位：人民币元

项目	本期末 2024 年 6 月 30 日
应付券商交易单元保证金	-
应付赎回费	-
应付证券出借违约金	-
应付交易费用	5,076.47
其中：交易所市场	5,076.47
银行间市场	-
应付利息	-
预提费用	99,616.82
合计	104,693.29

6.4.7.7 实收基金

金额单位：人民币元

项目	本期 2024 年 1 月 1 日至 2024 年 6 月 30 日	
	基金份额（份）	账面金额
上年度末	235,332,605.00	235,332,605.00
本期申购	8,000,000.00	8,000,000.00
本期赎回（以“-”号填列）	-52,000,000.00	-52,000,000.00
基金拆分/份额折算调整	-	-
本期末	191,332,605.00	191,332,605.00

注：本期申购含红利再投、转换入份（金）额，本期赎回含转换出份（金）额。

6.4.7.8 未分配利润

单位：人民币元

项目	已实现部分	未实现部分	未分配利润合计
上年度末	-11,903,670.62	-25,107,581.02	-37,011,251.64
加：会计政策变更	-	-	-
前期差错更正	-	-	-
其他	-	-	-
本期期初	-11,903,670.62	-25,107,581.02	-37,011,251.64
本期利润	-7,693,912.21	12,996,893.30	5,302,981.09
本期基金份额交易产生的变动数	2,987,385.42	3,468,386.28	6,455,771.70
其中：基金申购款	-570,109.43	-629,832.82	-1,199,942.25
基金赎回款	3,557,494.85	4,098,219.10	7,655,713.95
本期已分配利润	-	-	-
本期末	-16,610,197.41	-8,642,301.44	-25,252,498.85

6.4.7.9 存款利息收入

单位：人民币元

项目	本期 2024 年 1 月 1 日至 2024 年 6 月 30 日
活期存款利息收入	9,894.05

定期存款利息收入	-
其他存款利息收入	-
结算备付金利息收入	456.70
其他	206.03
合计	10,556.78

6.4.7.10 股票投资收益

6.4.7.10.1 股票投资收益项目构成

单位：人民币元

项目	本期 2024 年 1 月 1 日至 2024 年 6 月 30 日
股票投资收益——买卖股票差价收入	-3,842,316.42
股票投资收益——赎回差价收入	-5,215,794.32
股票投资收益——申购差价收入	-
股票投资收益——证券出借差价收入	-
合计	-9,058,110.74

6.4.7.10.2 股票投资收益——买卖股票差价收入

单位：人民币元

项目	本期 2024 年 1 月 1 日至 2024 年 6 月 30 日
卖出股票成交总额	39,803,737.85
减：卖出股票成本总额	43,614,118.06
减：交易费用	31,936.21
买卖股票差价收入	-3,842,316.42

6.4.7.10.3 股票投资收益——赎回差价收入

单位：人民币元

项目	本期 2024 年 1 月 1 日至 2024 年 6 月 30 日
赎回基金份额对价总额	44,344,286.05
减：现金支付赎回款总额	27,507,021.05
减：赎回股票成本总额	22,053,059.32
减：交易费用	-
赎回差价收入	-5,215,794.32

6.4.7.10.4 股票投资收益——申购差价收入

本基金本报告期内无股票申购差价收入。

6.4.7.10.5 股票投资收益——证券出借差价收入

本基金本报告期内无证券出借差价收入。

6.4.7.11 债券投资收益

6.4.7.11.1 债券投资收益项目构成

本基金本报告期内无债券投资收益。

6.4.7.11.2 债券投资收益——买卖债券差价收入

本基金本报告期内无买卖债券差价收入。

6.4.7.11.3 债券投资收益——赎回差价收入

本基金本报告期内无债券赎回差价收入。

6.4.7.11.4 债券投资收益——申购差价收入

本基金本报告期内无债券申购差价收入。

6.4.7.12 资产支持证券投资收益

6.4.7.12.1 资产支持证券投资收益项目构成

本基金本报告期内无资产支持证券投资收益。

6.4.7.12.2 资产支持证券投资收益——买卖资产支持证券差价收入

本基金本报告期内无买卖资产支持证券差价收入。

6.4.7.12.3 资产支持证券投资收益——赎回差价收入

本基金本报告期内无资产支持证券赎回差价收入。

6.4.7.12.4 资产支持证券投资收益——申购差价收入

本基金本报告期内无资产支持证券申购差价收入。

6.4.7.13 贵金属投资收益

6.4.7.13.1 贵金属投资收益项目构成

本基金本报告期内无贵金属投资收益。

6.4.7.13.2 贵金属投资收益——买卖贵金属差价收入

本基金本报告期内无买卖贵金属差价收入。

6.4.7.13.3 贵金属投资收益——赎回差价收入

本基金本报告期内无贵金属赎回差价收入。

6.4.7.13.4 贵金属投资收益——申购差价收入

本基金本报告期内无贵金属申购差价收入。

6.4.7.14 衍生工具收益

6.4.7.14.1 衍生工具收益——买卖权证差价收入

本基金本报告期内无衍生工具买卖权证差价收入。

6.4.7.14.2 衍生工具收益——其他投资收益

本基金本报告期内无衍生工具其他投资收益。

6.4.7.15 股利收益

单位：人民币元

项目	本期 2024 年 1 月 1 日至 2024 年 6 月 30 日
股票投资产生的股利收益	1,926,206.09
其中：证券出借权益补偿收入	-
基金投资产生的股利收益	-
合计	1,926,206.09

6.4.7.16 公允价值变动收益

单位：人民币元

项目名称	本期 2024 年 1 月 1 日至 2024 年 6 月 30 日
1.交易性金融资产	12,996,893.30
——股票投资	12,996,893.30
——债券投资	-
——资产支持证券投资	-
——贵金属投资	-
——其他	-
2.衍生工具	-
——权证投资	-
3.其他	-
减：应税金融商品公允价值变动产生的预估增值税	-
合计	12,996,893.30

6.4.7.17 其他收入

单位：人民币元

项目	本期 2024 年 1 月 1 日至 2024 年 6 月 30 日
基金赎回费收入	-
替代损益	37,657.19
合计	37,657.19

6.4.7.18 信用减值损失

本基金本报告期内无信用减值损失。

6.4.7.19 其他费用

单位：人民币元

项目	本期 2024 年 1 月 1 日至 2024 年 6 月 30 日
审计费用	10,000.00
信息披露费	59,672.34

证券出借违约金	-
其他	9,944.48
合计	79,616.82

6.4.8 或有事项、资产负债表日后事项的说明

6.4.8.1 或有事项

截至资产负债表日，本基金无需要说明的重大或有事项。

6.4.8.2 资产负债表日后事项

截至财务报告批准报出日，本基金无需要披露的资产负债表日后事项。

6.4.9 关联方关系

6.4.9.1 本报告期存在控制关系或其他重大利害关系的关联方发生变化的情况

本报告期内存在控制关系或其他重大利害关系的关联方未发生变化。

6.4.9.2 本报告期与基金发生关联交易的各关联方

关联方名称	与本基金的关系
招商基金管理有限公司	基金管理人
中信证券股份有限公司	基金托管人
招商证券股份有限公司(以下简称“招商证券”)	基金管理人的股东

注：基金的主要关联方包含基金管理人、基金管理人的股东及子公司、基金托管人等。

6.4.10 本报告期及上年度可比期间的关联方交易

6.4.10.1 通过关联方交易单元进行的交易

6.4.10.1.1 股票交易

金额单位：人民币元

关联方名称	本期 2024 年 1 月 1 日至 2024 年 6 月 30 日		上年度可比期间 2023 年 1 月 1 日至 2023 年 6 月 30 日	
	成交金额	占当期股票成交总额的比例	成交金额	占当期股票成交总额的比例
中信证券	13,217,725.23	23.07%	20,757,207.99	14.01%

6.4.10.1.2 债券交易

本基金本报告期内及上年度可比期间无通过关联方交易单元进行的债券交易。

6.4.10.1.3 债券回购交易

本基金本报告期内及上年度可比期间无通过关联方交易单元进行的债券回购交易。

6.4.10.1.4 权证交易

本基金本报告期内及上年度可比期间无通过关联方交易单元进行的权证交易。

6.4.10.1.5 应支付关联方的佣金

金额单位：人民币元

关联方名称	本期 2024 年 1 月 1 日至 2024 年 6 月 30 日			
	当期佣金	占当期佣金总量的比例	期末应付佣金余额	占期末应付佣金总额的比例
中信证券	1,934.50	23.12%	1,655.52	32.61%
关联方名称	上年度可比期间 2023 年 1 月 1 日至 2023 年 6 月 30 日			
	当期佣金	占当期佣金总量的比例	期末应付佣金余额	占期末应付佣金总额的比例
中信证券	2,725.21	14.01%	2,231.59	36.31%

注：1、本报告期内，本基金与关联方交易均在正常业务范围内按一般商业条款订立；

2、本报告期内，基金对该类交易的佣金的计算方式是按合同约定的佣金率计算。该类佣金协议的服务范围还包括佣金收取方为本基金提供研究成果和市场信息等证券综合服务，并不收取额外对价。

6.4.10.2 关联方报酬

6.4.10.2.1 基金管理费

单位：人民币元

项目	本期 2024 年 1 月 1 日至 2024 年 6 月 30 日	上年度可比期间 2023 年 1 月 1 日至 2023 年 6 月 30 日
当期发生的基金应支付的管理费	442,170.63	732,568.36
其中：应支付销售机构的客户维护费	1,015.69	236.28
应支付基金管理人的净管理费	441,154.94	732,332.08
应支付投资顾问的投资顾问费	-	-

注：支付基金管理人的基金管理人报酬按前一日基金资产净值×0.50%的年费率计提，逐日累计至每月月底，按月支付。其计算公式为：

$$\text{日基金管理人报酬} = \text{前一日基金资产净值} \times 0.50\% \div \text{当年天数}$$

6.4.10.2.2 基金托管费

单位：人民币元

项目	本期 2024 年 1 月 1 日至 2024 年 6 月 30 日	上年度可比期间 2023 年 1 月 1 日至 2023 年 6 月 30 日
当期发生的基金应支付的托管费	88,434.08	146,513.67

注：支付基金托管人的基金托管费按前一日基金资产净值×0.10%的年费率计提，逐日累计至每月月底，按月支付。其计算公式为：

$$\text{日基金托管费} = \text{前一日基金资产净值} \times 0.10\% \div \text{当年天数}$$

6.4.10.3 与关联方进行银行间同业市场的债券（含回购）交易

本基金本报告期内及上年度可比期间无与关联方进行银行间同业市场的债券（含回购）交易。

6.4.10.4 报告期内转融通证券出借业务发生重大关联交易事项的说明

6.4.10.4.1 与关联方通过约定申报方式进行的适用固定期限费率的证券出借业务的情况

本基金本报告期内及上年度可比期间无与关联方通过约定申报方式进行的适用固定期限费率的证券出借业务的情况。

6.4.10.4.2 与关联方通过约定申报方式进行的适用市场化期限费率的证券出借业务的情况

本基金本报告期内及上年度可比期间无与关联方通过约定申报方式进行的适用市场化期限费率的证券出借业务的情况。

6.4.10.5 各关联方投资本基金的情况

6.4.10.5.1 报告期内基金管理人运用固有资金投资本基金的情况

本报告期内及上年度可比期间基金管理人无运用固有资金投资本基金的情况。

6.4.10.5.2 报告期末除基金管理人之外的其他关联方投资本基金的情况

份额单位：份

关联方名称	本期末 2024 年 6 月 30 日		上年度末 2023 年 12 月 31 日	
	持有的基金份额	持有的基金份额占基金总份额的比例	持有的基金份额	持有的基金份额占基金总份额的比例
招商证券股份有限公司	14,143,458.00	7.39%	13,808,838.00	5.87%
中信证券股份有限公司	2,315,324.00	1.21%	3,002,312.00	1.28%

注：表格中的比例为四舍五入的结果。

6.4.10.6 由关联方保管的银行存款余额及当期产生的利息收入

单位：人民币元

关联方名称	本期 2024 年 1 月 1 日至 2024 年 6 月 30 日		上年度可比期间 2023 年 1 月 1 日至 2023 年 6 月 30 日	
	期末余额	当期利息收入	期末余额	当期利息收入
中信证券-活期	1,019,156.98	9,894.05	3,202,898.21	22,843.05

注：本基金的托管人为中信证券股份有限公司，银行存款存放在具有基金托管资格的银行，按银行约定利率计息。

6.4.10.7 本基金在承销期内参与关联方承销证券的情况

单位：人民币元

本期 2024 年 1 月 1 日至 2024 年 6 月 30 日					
关联方名称	证券代码	证券名称	发行方式	基金在承销期内买入	
				数量（单位：股/张）	总金额
招商证券	688692	达梦数据	新股获配	663	57,654.48
中信建投证券	301580	爱迪特	新股获配	1,121	50,388.95
中信证券	001387	雪祺电气	新股获配	1,330	20,455.40
中信证券	688584	上海合晶	新股获配	2,834	64,218.44
中信证券	001359	平安电工	新股获配	1,241	21,580.99

上年度可比期间 2023 年 1 月 1 日至 2023 年 6 月 30 日					
关联方名称	证券代码	证券名称	发行方式	基金在承销期内买入	
				数量（单位：股/张）	总金额
招商证券	301305	朗坤环境	新股获配	4,137	104,459.25
招商证券	301428	世纪恒通	新股获配	2,289	60,315.15
中信证券	301261	恒工精密	新股获配	1,691	62,397.90
中信证券	688631	莱斯信息	新股获配	1,963	49,624.64
中信证券	301170	锡南科技	新股获配	2,153	73,202.00
中信证券	301323	新莱福	新股获配	1,736	67,808.16
中信证券	688523	航天环宇	新股获配	3,913	85,538.18
中信证券	001324	长青科技	新股获配	1,131	21,353.28
中信证券	688581	安杰思	新股获配	708	89,066.40
中信证券	301293	三博脑科	新股获配	2,992	88,563.20
中信证券	688146	中船特气	新股获配	2,704	97,749.60
中信证券	001286	陕西能源	新股获配	37,667	361,603.20
中信证券	601133	柏诚股份	新股获配	3,110	36,262.60
中信证券	001367	海森药业	新股获配	549	24,419.52
中信证券	601061	中信金属	新股获配	8,971	59,029.18
中信证券	603162	海通发展	新股获配	523	19,481.75
中信证券	301439	泓淋电力	新股获配	4,268	85,317.32
中信证券	301157	华塑科技	新股获配	1,439	81,303.50

注：本表已包含托管人的关联方承销期内承销的证券。

6.4.10.8 其他关联交易事项的说明

于 2024 年 6 月 30 日，本基金因指数成份股原因被动持有招商银行（600036）200,300 股，市值为人民币 6,848,257.00 元，占本基金资产净值的比例为 4.12%（2023 年 6 月 30 日：持有 272,400 股，市值为人民币 8,923,824.00 元，占本基金资产净值的比例为 3.69%）。

于 2024 年 6 月 30 日，本基金因指数成份股原因被动持有中信证券（600030）157,900 股，市值为人民币 2,878,517.00 元，占本基金资产净值的比例为 1.73%。

6.4.11 利润分配情况

6.4.11.1 利润分配情况——固定净值型货币市场基金之外的基金

本基金本报告期内未进行利润分配。

6.4.12 期末（2024 年 06 月 30 日）本基金持有的流通受限证券

6.4.12.1 因认购新发/增发证券而于期末持有的流通受限证券

金额单位：人民币元

6.4.12.1.1 受限证券类别：股票										
证券代码	证券名称	成功认购日	受限期	流通受限类型	认购价格	期末估值单价	数量（单位：股）	期末成本总额	期末估值总额	备注
001359	平安电工	2024 年 3 月 19 日	6 个月	新股流通受限	17.39	20.60	125	2,173.75	2,575.00	-
001379	腾达科技	2024 年 1 月 11 日	6 个月	新股流通受限	16.98	13.48	145	2,462.10	1,954.60	-
001387	雪祺电气	2024 年 1 月 4 日	6 个月	新股流通受限	15.38	15.25	173	2,045.54	2,638.25	-
001389	广合科技	2024 年 3 月 26 日	6 个月	新股流通受限	17.43	34.56	156	2,719.08	5,391.36	-
301392	汇成真空	2024 年 5 月 28 日	6 个月	新股流通受限	12.20	41.66	219	2,671.80	9,123.54	-
301502	华阳智能	2024 年 1 月 26 日	6 个月	新股流通受限	28.01	37.83	138	3,865.38	5,220.54	-
301536	星辰科技	2024 年 3 月 20 日	6 个月	新股流通受限	16.16	32.27	333	5,381.28	10,745.91	-
301538	骏鼎达	2024 年 3 月 13 日	6 个月	新股流通受限	55.82	91.24	131	5,247.08	11,952.44	-

301539	宏鑫科技	2024 年 4 月 3 日	6 个月	新股流通 受限	10.64	19.82	361	3,841.04	7,155.02	-
301565	中仑新材	2024 年 6 月 13 日	6 个月	新股流通 受限	11.88	18.98	408	4,847.04	7,743.84	-
301566	达利凯普	2023 年 12 月 22 日	6 个月	新股流通 受限	8.90	16.97	553	4,921.70	9,384.41	-
301580	爱迪特	2024 年 6 月 19 日	6 个月	新股流通 受限	44.95	65.93	113	5,079.35	7,450.09	-
301587	中瑞股份	2024 年 3 月 27 日	6 个月	新股流通 受限	21.73	25.26	230	4,997.90	5,809.80	-
301588	美新科技	2024 年 3 月 6 日	6 个月	新股流通 受限	14.50	21.25	257	3,726.50	5,461.25	-
301589	诺瓦星云	2024 年 2 月 1 日	6 个月	新股流通 受限	126.89	188.01	354	24,997.33	66,555.54	-
301591	肯特股份	2024 年 2 月 20 日	6 个月	新股流通 受限	19.43	36.98	206	4,002.58	7,617.88	-
603082	北自科技	2024 年 1 月 23 日	6 个月	新股流通 受限	21.28	29.49	83	1,766.24	2,447.67	-
603285	键邦股份	2024 年 6 月 28 日	1 个月 内(含)	新股流通 受限	18.65	18.65	810	15,106.50	15,106.50	-
603285	键邦股份	2024 年 6 月 28 日	6 个月	新股流通 受限	18.65	18.65	91	1,697.15	1,697.15	-
603312	西典新能	2024 年 1 月 4 日	6 个月	新股流通 受限	29.02	25.36	74	2,147.48	1,876.64	-
603325	博隆技术	2024 年 1 月 3 日	6 个月	新股流通 受限	72.46	68.06	31	2,246.26	2,109.86	-
603341	龙旗科技	2024 年 2 月 23 日	6 个月	新股流通 受限	26.00	37.49	102	2,652.00	3,823.98	-
603344	星德胜	2024 年 3 月 13	6 个月	新股流通 受限	19.18	22.66	106	2,033.08	2,401.96	-

		日								
603350	安乃达	2024 年 6 月 26 日	1 个月 内(含)	新股流通 受限	20.56	20.56	826	16,982.56	16,982.56	-
603350	安乃达	2024 年 6 月 26 日	6 个月	新股流通 受限	20.56	20.56	92	1,891.52	1,891.52	-
603375	盛景微	2024 年 1 月 17 日	6 个月	新股流通 受限	38.18	38.90	52	1,985.36	2,022.80	-
603381	永臻股份	2024 年 6 月 19 日	6 个月	新股流通 受限	23.35	25.13	76	1,774.60	1,909.88	-
688530	欧莱新材	2024 年 4 月 29 日	6 个月	新股流通 受限	9.60	16.10	344	3,302.40	5,538.40	-
688584	上海合晶	2024 年 2 月 1 日	6 个月	新股流通 受限	22.66	15.89	284	6,435.44	4,512.76	-
688691	灿芯股份	2024 年 4 月 2 日	6 个月	新股流通 受限	19.86	42.51	214	4,250.04	9,097.14	-
688692	达梦数据	2024 年 6 月 4 日	6 个月	新股流通 受限	86.96	174.93	67	5,826.32	11,720.31	-
688695	中创股份	2024 年 3 月 6 日	6 个月	新股流通 受限	22.43	31.55	186	4,171.98	5,868.30	-
688709	成都华微	2024 年 1 月 31 日	6 个月	新股流通 受限	15.69	18.79	356	5,585.64	6,689.24	-

6.4.12.1.2 受限证券类别：债券

证券代 码	证券名称	成功认 购日	受限期	流通受限 类型	认购价 格	期末估 值单价	数量(单 位: 张)	期末成本总 额	期末估值总 额	备 注
-	-	-	-	-	-	-	-	-	-	-

注：对于在流通受限期内发生送股的股票，上表列示的数量为原受限股票数量与送股数量的加总。

6.4.12.2 期末持有的暂时停牌等流通受限股票

本基金本报告期末未持有暂时停牌等流通受限股票。

6.4.12.3 期末债券正回购交易中作为抵押的债券

6.4.12.3.1 银行间市场债券正回购

本基金本报告期末无因银行间市场债券正回购交易而抵押的债券。

6.4.12.3.2 交易所市场债券正回购

本基金本报告期末无因交易所市场债券正回购交易而抵押的债券。

6.4.12.4 期末参与转融通证券出借业务的证券

本基金本报告期末无参与转融通证券出借业务的证券。

6.4.13 金融工具风险及管理

本基金为股票型基金，本基金的运作涉及的金融工具主要包括股票投资、债券投资等。与这些金融工具有关的风险，以及本基金的基金管理人管理这些风险所采取的风险管理政策如下所述。

6.4.13.1 风险管理政策和组织架构

本基金的基金管理人从事风险管理的目标是提升本基金风险调整后收益水平，保证本基金的基金资产安全，维护基金份额持有人利益。基于该风险管理目标，本基金的基金管理人风险管理的基本策略是识别和分析本基金运作时本基金面临各种类型的风险，确定适当的风险容忍度，并及时可靠地对各种风险进行监督，将风险控制在限定的范围之内。本基金目前面临的主要风险包括：市场风险、信用风险和流动性风险。

本基金的基金管理人建立了以全面、独立、互相制约以及定性和定量相结合为原则的，监事会、董事会及下设风险控制委员会、督察长、风险管理委员会、法律合规部和风险管理部等多层次的风险管理组织架构体系。

6.4.13.2 信用风险

信用风险是指金融工具的一方到期无法履行约定义务致使本基金遭受损失的风险。本基金的信用风险主要存在于银行存款、结算备付金、存出保证金、债券投资、资产支持证券投资及其他。

本基金的银行存款存放于本基金的基金托管人，与该银行存款相关的信用风险不重大。本基金在证券交易所进行的交易均与中国证券登记结算有限责任公司完成证券交收和款项清算，因此违约风险发生的可能性很小；本基金在进行银行间同业市场交易前均对交易对手进行信用评估并采用券款对付交割方式，以控制相应的信用风险。

对于与债券投资、资产支持证券投资等投资品种相关的信用风险，本基金的基金管理人通过对投资品种的信用等级评估来选择适当的投资对象，并限制单个投资品种的持有比例来管理信用风险。附注 6.4.13.2.1 至 6.4.13.2.6 列示了本基金所持有的债券投资及资产支持证券投资的信用评级，该信用评级不包括本基金所持有的国债、央行票据、政策性金融债。

6.4.13.2.1 按短期信用评级列示的债券投资

本基金本报告期末及上年度末无按短期信用评级列示的债券投资。

6.4.13.2.2 按短期信用评级列示的资产支持证券投资

本基金本报告期末及上年度末无按短期信用评级列示的资产支持证券投资。

6.4.13.2.3 按短期信用评级列示的同业存单投资

本基金本报告期末及上年度末无按短期信用评级列示的同业存单投资。

6.4.13.2.4 按长期信用评级列示的债券投资

本基金本报告期末及上年度末无按长期信用评级列示的债券投资。

6.4.13.2.5 按长期信用评级列示的资产支持证券投资

本基金本报告期末及上年度末无按长期信用评级列示的资产支持证券投资。

6.4.13.2.6 按长期信用评级列示的同业存单投资

本基金本报告期末及上年度末无按长期信用评级列示的同业存单投资。

6.4.13.3 流动性风险

6.4.13.3.1 报告期内本基金组合资产的流动性风险分析

流动性风险是指基金管理人未能以合理价格及时变现基金资产以支付投资者赎回款项的风险。本基金流动性风险来源于基金约定开放日兑付赎回资金的流动性风险，以及因部分投资品种交易不活跃而出现的变现风险以及因投资集中而无法在市场出现剧烈波动的情况下以合理价格变现投资的风险。本基金所持有的金融资产主要在证券交易所和银行间同业市场交易。除附注 6.4.12 所披露的流通受限不能自由转让的基金资产外，本基金未持有其他有重大流动性风险的投资品种。除卖出回购金融资产外，本基金所持有的金融负债的合约约定到期日均为一年以内且不计息，可赎回基金份额净值(所有者权益)无固定到期日且不计息，因此账面余额即为未折现的合约到期现金流量。

针对兑付赎回资金的流动性风险，本基金的基金管理人在基金合同约定巨额赎回条款，设计了非常情况下赎回资金的处理模式，控制因开放模式带来的流动性风险，有效保障基金持有人利益。

日常流动性风险管理中，本基金的基金管理人每日监控和预测本基金的流动性指标，通过对投资品种的流动性指标来持续地评估、选择、跟踪和控制基金投资的流动性风险。同时，本基金通过预留一定的现金头寸，并且在需要时可通过卖出回购金融资产方式融入短期资金，以缓解流动性风险。

本基金按合同约定申购赎回可采用一篮子股票的形式或现金替代方式，流动性风险相对较低。

6.4.13.4 市场风险

市场风险是指基金所持金融工具的公允价值或未来现金流量因所处市场各类价格因素的变动而发生波动的风险，包括利率风险、外汇风险和其他价格风险。

6.4.13.4.1 利率风险

利率风险是指利率敏感性金融工具的公允价值及将来现金流受市场利率变动而发生波动的风险。本基金的基金管理人日常通过对利率水平的预测、分析收益率曲线及优化利率重新定价日组合等方法对上述利率风险进行管理。

下表统计了本基金面临的利率风险敞口。表中所示为本基金资产及交易形成负债的公允价值，并按照合约规定的重新定价日或到期日孰早者进行了分类。

6.4.13.4.1.1 利率风险敞口

单位：人民币元

本期末 2024 年 6 月 30 日	1 年以内	1-5 年	5 年以上	不计息	合计
资产					
货币资金	1,019,156.98	-	-	-	1,019,156.98
结算备付金	28,783.18	-	-	-	28,783.18
存出保证金	26,054.28	-	-	-	26,054.28
交易性金融资产	-	-	-	165,199,488.42	165,199,488.42
衍生金融资产	-	-	-	-	-
买入返售金融资产	-	-	-	-	-
债权投资	-	-	-	-	-
应收股利	-	-	-	-	-
应收申购款	-	-	-	-	-
应收清算款	-	-	-	-	-
其他资产	-	-	-	-	-
资产总计	1,073,994.44	-	-	165,199,488.42	166,273,482.86
负债					
应付赎回款	-	-	-	-	-
应付管理人报酬	-	-	-	69,064.21	69,064.21
应付托管费	-	-	-	13,812.83	13,812.83
应付清算款	-	-	-	5,806.38	5,806.38
卖出回购金融资产款	-	-	-	-	-
应付销售服务费	-	-	-	-	-
应付投资顾问费	-	-	-	-	-
应付利润	-	-	-	-	-
应交税费	-	-	-	-	-
其他负债	-	-	-	104,693.29	104,693.29

负债总计	-	-	-	193,376.71	193,376.71
利率敏感度缺口	1,073,994.44	-	-	165,006,111.71	166,080,106.15
上年度末 2023 年 12 月 31 日	1 年以内	1-5 年	5 年以上	不计息	合计
资产					
货币资金	1,821,538.68	-	-	-	1,821,538.68
结算备付金	83,188.89	-	-	-	83,188.89
存出保证金	24,777.11	-	-	-	24,777.11
交易性金融资产	-	-	-	196,708,044.34	196,708,044.34
衍生金融资产	-	-	-	-	-
买入返售金融资产	-	-	-	-	-
债权投资	-	-	-	-	-
应收股利	-	-	-	-	-
应收申购款	-	-	-	-	-
应收清算款	-	-	-	144,687.98	144,687.98
其他资产	-	-	-	-	-
资产总计	1,929,504.68	-	-	196,852,732.32	198,782,237.00
负债					
应付赎回款	-	-	-	-	-
应付管理人报酬	-	-	-	81,311.31	81,311.31
应付托管费	-	-	-	16,262.26	16,262.26
应付清算款	-	-	-	316,469.96	316,469.96
卖出回购金融资产款	-	-	-	-	-
应付销售服务费	-	-	-	-	-
应付投资顾问费	-	-	-	-	-
应付利润	-	-	-	-	-
应交税费	-	-	-	-	-
其他负债	-	-	-	46,840.11	46,840.11
负债总计	-	-	-	460,883.64	460,883.64
利率敏感度缺口	1,929,504.68	-	-	196,391,848.68	198,321,353.36

注：上表按金融资产或金融负债的重新定价日或到期日孰早者进行分类。

6.4.13.4.1.2 利率风险的敏感性分析

本基金本报告期末及上年度末无利率风险的敏感性分析。

6.4.13.4.2 其他价格风险

其他价格风险是指交易性金融资产的公允价值受市场利率和外汇汇率以外的市场价格因素变动发生波动的风险，该风险可能与特定投资品种相关，也有可能与整体投资品种相关。本基金主要投资于证券交易所上市或银行间同业市场交易的债券和股票，所有市场价格因素引起的金融资产公允价值变动均直接反映在当期损益中。本基金在构建资产配置和

基金资产投资组合的基础上，通过建立事前和事后跟踪误差的方式，对基金资产的市场价格风险进行管理。

6.4.13.4.2.1 其他价格风险敞口

金额单位：人民币元

项目	本期末 2024 年 6 月 30 日		上年度末 2023 年 12 月 31 日	
	公允价值	占基金资产净值比例 (%)	公允价值	占基金资产净值比例 (%)
交易性金融资产-股票投资	165,199,488.42	99.47	196,708,044.34	99.19
交易性金融资产-基金投资	-	-	-	-
交易性金融资产-贵金属投资	-	-	-	-
衍生金融资产-权证投资	-	-	-	-
其他	-	-	-	-
合计	165,199,488.42	99.47	196,708,044.34	99.19

6.4.13.4.2.2 其他价格风险的敏感性分析

假设	1.若对市场价格敏感的权益性投资的市场价格上升或下降 5%		
	2.其他市场变量保持不变		
分析	相关风险变量的变动	对资产负债表日基金资产净值的影响金额（单位：人民币元）	
		本期末（2024 年 6 月 30 日）	上年度末（2023 年 12 月 31 日）
	1. 权益性投资的市场价格上升 5%	8,259,974.42	9,835,402.22
	2. 权益性投资的市场价格下降 5%	-8,259,974.42	-9,835,402.22

6.4.14 公允价值

6.4.14.1 金融工具公允价值计量的方法

公允价值计量结果所属的层次，由对公允价值计量整体而言具有重要意义的输入值所属的最低层次决定：第一层次：相同资产或负债在活跃市场上未经调整的报价；第二层次：除第一层次输入值外相关资产或负债直接或间接可观察的输入值；第三层次：相关资产或负债的不可观察输入值。

6.4.14.2 持续的以公允价值计量的金融工具

6.4.14.2.1 各层次金融工具的公允价值

单位：人民币元

公允价值计量结果所属的层次	本期末 2024 年 6 月 30 日	上年度末 2023 年 12 月 31 日
第一层次	164,937,012.28	196,052,663.14
第二层次	35,677.73	-
第三层次	226,798.41	655,381.20
合计	165,199,488.42	196,708,044.34

6.4.14.2.2 公允价值所属层次间的重大变动

本基金以导致各层次之间转换的事项发生日为确认各层次之间转换的时点。

对于证券交易所上市的股票和债券，若出现重大事项停牌、交易不活跃(包括涨跌停时的交易不活跃)或属于非公开发行等情况，本基金不会于停牌日至交易恢复活跃日期间、交易不活跃期间及限售期间将相关股票和债券的公允价值列入第一层次；并根据估值调整中采用的不可观察输入值对于公允价值的影响程度，确定相关股票和债券公允价值应属第二层次还是第三层次。

6.4.14.3 非持续的以公允价值计量的金融工具的说明

本基金本报告期末未持有非持续的以公允价值计量的金融工具。

6.4.14.4 不以公允价值计量的金融工具的相关说明

不以公允价值计量的金融工具主要包括应收款项、卖出回购金融资产和其他金融负债，其账面价值与公允价值之间无重大差异。

6.4.15 有助于理解和分析会计报表需要说明的其他事项

本基金本报告期内无需要说明有助于理解和分析会计报表的其他事项。

§ 7 投资组合报告

7.1 期末基金资产组合情况

金额单位：人民币元

序号	项目	金额	占基金总资产的比例 (%)
1	权益投资	165,199,488.42	99.35
	其中：股票	165,199,488.42	99.35
2	基金投资	-	-
3	固定收益投资	-	-
	其中：债券	-	-
	资产支持证券	-	-
4	贵金属投资	-	-

5	金融衍生品投资	-	-
6	买入返售金融资产	-	-
	其中：买断式回购的买入返售金融资产	-	-
7	银行存款和结算备付金合计	1,047,940.16	0.63
8	其他各项资产	26,054.28	0.02
9	合计	166,273,482.86	100.00

注：此处的股票投资项含可退替代款估值增值。

7.2 期末按行业分类的股票投资组合

7.2.1 期末指数投资按行业分类的境内股票投资组合

金额单位：人民币元

代码	行业类别	公允价值（元）	占基金资产净值比例(%)
A	农、林、牧、渔业	2,175,640.00	1.31
B	采矿业	12,243,848.00	7.37
C	制造业	96,549,903.82	58.13
D	电力、热力、燃气及水生产和供应业	8,362,280.00	5.04
E	建筑业	2,868,073.00	1.73
F	批发和零售业	-	-
G	交通运输、仓储和邮政业	6,806,749.50	4.10
H	住宿和餐饮业	-	-
I	信息传输、软件和信息技术服务业	9,111,545.40	5.49
J	金融业	20,158,310.00	12.14
K	房地产业	2,296,188.00	1.38
L	租赁和商务服务业	1,971,903.00	1.19
M	科学研究和技术服务业	1,600,519.60	0.96
N	水利、环境和公共设施管理业	-	-
O	居民服务、修理和其他服务业	-	-
P	教育	-	-
Q	卫生和社会工作	778,066.08	0.47
R	文化、体育和娱乐业	-	-
S	综合	-	-
	合计	164,923,026.40	99.30

7.2.2 期末积极投资按行业分类境内股票投资组合

金额单位：人民币元

代码	行业类别	公允价值（元）	占基金资产净值比例(%)
A	农、林、牧、渔业	-	-
B	采矿业	-	-
C	制造业	249,776.27	0.15

D	电力、热力、燃气及水生产和供应业	-	-
E	建筑业	-	-
F	批发和零售业	-	-
G	交通运输、仓储和邮政业	-	-
H	住宿和餐饮业	-	-
I	信息传输、软件和信息技术服务业	26,685.75	0.02
J	金融业	-	-
K	房地产业	-	-
L	租赁和商务服务业	-	-
M	科学研究和技术服务业	-	-
N	水利、环境和公共设施管理业	-	-
O	居民服务、修理和其他服务业	-	-
P	教育	-	-
Q	卫生和社会工作	-	-
R	文化、体育和娱乐业	-	-
S	综合	-	-
	合计	276,462.02	0.17

7.2.3 报告期末按行业分类的港股通投资股票投资组合

本基金本报告期末未持有港股通投资股票。

7.3 期末按公允价值占基金资产净值比例大小排序的所有股票投资明细

7.3.1 报告期末指数投资按公允价值占基金资产净值比例大小排序的所有股票投资明细

金额单位：人民币元

序号	股票代码	股票名称	数量（股）	公允价值（元）	占基金资产净值比例（%）
1	600519	贵州茅台	10,207	14,977,649.73	9.02
2	300750	宁德时代	42,760	7,698,082.80	4.64
3	601318	中国平安	174,100	7,200,776.00	4.34
4	600036	招商银行	200,300	6,848,257.00	4.12
5	600900	长江电力	197,900	5,723,268.00	3.45
6	000333	美的集团	79,000	5,095,500.00	3.07
7	601899	紫金矿业	266,400	4,680,648.00	2.82
8	002594	比亚迪	14,600	3,653,650.00	2.20
9	601398	工商银行	566,800	3,230,760.00	1.95
10	002475	立讯精密	81,300	3,195,903.00	1.92
11	600030	中信证券	157,900	2,878,517.00	1.73
12	000651	格力电器	72,900	2,859,138.00	1.72

13	300760	迈瑞医疗	9,800	2,850,918.00	1.72
14	600276	恒瑞医药	72,300	2,780,658.00	1.67
15	600309	万华化学	30,500	2,466,230.00	1.48
16	000725	京东方 A	597,600	2,444,184.00	1.47
17	601088	中国神华	53,400	2,369,358.00	1.43
18	002714	牧原股份	49,900	2,175,640.00	1.31
19	601816	京沪高铁	396,900	2,131,353.00	1.28
20	300308	中际旭创	14,400	1,985,472.00	1.20
21	601857	中国石油	183,200	1,890,624.00	1.14
22	002415	海康威视	60,400	1,866,964.00	1.12
23	601668	中国建筑	336,300	1,785,753.00	1.08
24	600690	海尔智家	61,211	1,737,168.18	1.05
25	002371	北方华创	5,100	1,631,439.00	0.98
26	601985	中国核电	153,000	1,630,980.00	0.98
27	600406	国电南瑞	64,960	1,621,401.60	0.98
28	603259	药明康德	40,840	1,600,519.60	0.96
29	601919	中远海控	103,200	1,598,568.00	0.96
30	600031	三一重工	96,000	1,584,000.00	0.95
31	600941	中国移动	14,600	1,569,500.00	0.95
32	300124	汇川技术	30,200	1,549,260.00	0.93
33	601728	中国电信	251,000	1,543,650.00	0.93
34	600028	中国石化	243,000	1,535,760.00	0.92
35	000792	盐湖股份	87,800	1,532,110.00	0.92
36	601766	中国中车	196,600	1,476,466.00	0.89
37	688981	中芯国际	32,002	1,475,292.20	0.89
38	300274	阳光电源	23,380	1,450,261.40	0.87
39	600050	中国联通	308,400	1,449,480.00	0.87
40	000063	中兴通讯	51,600	1,443,252.00	0.87
41	000338	潍柴动力	87,800	1,425,872.00	0.86
42	002352	顺丰控股	39,650	1,415,108.50	0.85
43	601012	隆基绿能	98,000	1,373,960.00	0.83
44	603501	韦尔股份	13,700	1,361,369.00	0.82
45	000100	TCL 科技	303,830	1,312,545.60	0.79
46	002230	科大讯飞	29,800	1,279,910.00	0.77
47	600089	特变电工	81,690	1,133,040.30	0.68
48	601390	中国中铁	166,000	1,082,320.00	0.65
49	603986	兆易创新	10,800	1,032,696.00	0.62
50	600048	保利发展	116,100	1,017,036.00	0.61
51	601006	大秦铁路	142,000	1,016,720.00	0.61
52	688012	中微公司	7,169	1,012,692.94	0.61
53	600905	三峡能源	231,200	1,008,032.00	0.61
54	600436	片仔癀	4,800	994,416.00	0.60
55	002027	分众传媒	163,500	990,810.00	0.60

56	601888	中国中免	15,700	981,093.00	0.59
57	601600	中国铝业	128,200	978,166.00	0.59
58	603993	洛阳钼业	114,200	970,700.00	0.58
59	600019	宝钢股份	143,100	951,615.00	0.57
60	600585	海螺水泥	38,700	912,933.00	0.55
61	688111	金山办公	3,906	888,615.00	0.54
62	688008	澜起科技	14,637	836,650.92	0.50
63	600438	通威股份	43,700	835,107.00	0.50
64	000938	紫光股份	36,900	824,715.00	0.50
65	600547	山东黄金	29,100	796,758.00	0.48
66	300014	亿纬锂能	19,800	790,416.00	0.48
67	600893	航发动力	21,500	785,825.00	0.47
68	002179	中航光电	20,500	780,025.00	0.47
69	300015	爱尔眼科	75,394	778,066.08	0.47
70	000002	万科 A	110,000	762,300.00	0.46
71	002241	歌尔股份	38,700	755,037.00	0.45
72	000538	云南白药	14,300	731,445.00	0.44
73	600760	中航沈飞	17,700	709,770.00	0.43
74	600111	北方稀土	40,900	703,480.00	0.42
75	002252	上海莱士	86,100	673,302.00	0.41
76	600009	上海机场	20,000	645,000.00	0.39
77	600426	华鲁恒升	24,100	642,024.00	0.39
78	600989	宝丰能源	35,600	616,948.00	0.37
79	002049	紫光国微	11,000	578,600.00	0.35
80	688036	传音控股	7,288	557,823.52	0.34
81	300122	智飞生物	19,250	539,577.50	0.32
82	002460	赣锋锂业	18,200	521,430.00	0.31
83	001979	招商蛇口	58,800	516,852.00	0.31
84	600010	宝钢股份	366,800	513,520.00	0.31
85	002466	天齐锂业	16,700	499,497.00	0.30
86	603799	华友钴业	21,800	482,434.00	0.29
87	000661	长春高新	5,200	477,204.00	0.29
88	600346	恒力石化	34,200	477,090.00	0.29
89	002493	荣盛石化	49,300	476,238.00	0.29
90	300782	卓胜微	6,000	466,440.00	0.28
91	002129	TCL 中环	52,277	452,196.05	0.27
92	600570	恒生电子	24,430	431,433.80	0.26
93	600176	中国巨石	39,000	430,950.00	0.26
94	300896	爱美客	2,400	413,040.00	0.25
95	002271	东方雨虹	32,600	402,284.00	0.24
96	600745	闻泰科技	14,000	395,500.00	0.24
97	000301	东方盛虹	42,700	340,319.00	0.20
98	002555	三七互娱	25,100	327,555.00	0.20

99	002812	恩捷股份	9,500	300,675.00	0.18
100	688599	天合光能	17,579	297,436.68	0.18

7.3.2 期末积极投资按公允价值占基金资产净值比例大小排序的所有股票投资明细

金额单位：人民币元

序号	股票代码	股票名称	数量（股）	公允价值（元）	占基金资产净值比例（%）
1	301589	诺瓦星云	354	66,555.54	0.04
2	603350	安乃达	918	18,874.08	0.01
3	603285	键邦股份	901	16,803.65	0.01
4	301538	骏鼎达	131	11,952.44	0.01
5	688692	达梦数据	67	11,720.31	0.01
6	301536	星辰科技	333	10,745.91	0.01
7	301566	达利凯普	553	9,384.41	0.01
8	301392	汇成真空	219	9,123.54	0.01
9	688691	灿芯股份	214	9,097.14	0.01
10	301413	安培龙	210	8,683.50	0.01
11	301565	中仑新材	408	7,743.84	0.00
12	301591	肯特股份	206	7,617.88	0.00
13	301580	爱迪特	113	7,450.09	0.00
14	301539	宏鑫科技	361	7,155.02	0.00
15	688709	成都华微	356	6,689.24	0.00
16	688695	中创股份	186	5,868.30	0.00
17	301587	中瑞股份	230	5,809.80	0.00
18	688530	欧莱新材	344	5,538.40	0.00
19	301588	美新科技	257	5,461.25	0.00
20	001389	广合科技	156	5,391.36	0.00
21	301578	辰奕智能	134	5,302.38	0.00
22	301502	华阳智能	138	5,220.54	0.00
23	688584	上海合晶	284	4,512.76	0.00
24	603341	龙旗科技	102	3,823.98	0.00
25	001387	雪祺电气	173	2,638.25	0.00
26	001359	平安电工	125	2,575.00	0.00
27	603082	北自科技	83	2,447.67	0.00
28	603344	星德胜	106	2,401.96	0.00
29	603325	博隆技术	31	2,109.86	0.00
30	603375	盛景微	52	2,022.80	0.00
31	001379	腾达科技	145	1,954.60	0.00
32	603381	永臻股份	76	1,909.88	0.00
33	603312	西典新能	74	1,876.64	0.00

7.4 报告期内股票投资组合的重大变动

7.4.1 累计买入金额超出期初基金资产净值 2%或前 20 名的股票明细

金额单位：人民币元

序号	股票代码	股票名称	本期累计买入金额	占期初基金资产净值比例 (%)
1	600519	贵州茅台	2,526,086.00	1.27
2	600900	长江电力	1,325,453.00	0.67
3	601006	大秦铁路	1,023,189.00	0.52
4	002179	中航光电	795,810.00	0.40
5	000538	云南白药	758,847.00	0.38
6	600760	中航沈飞	738,970.00	0.37
7	600009	上海机场	672,283.00	0.34
8	002252	上海莱士	642,872.40	0.32
9	688036	传音控股	634,919.97	0.32
10	300782	卓胜微	543,795.00	0.27
11	300896	爱美客	453,878.60	0.23
12	603259	药明康德	442,294.00	0.22
13	601318	中国平安	406,193.00	0.20
14	600036	招商银行	398,594.00	0.20
15	600436	片仔癀	274,289.00	0.14
16	600276	恒瑞医药	231,840.00	0.12
17	601899	紫金矿业	230,360.00	0.12
18	300750	宁德时代	218,635.00	0.11
19	603501	韦尔股份	213,804.00	0.11
20	002594	比亚迪	204,859.00	0.10

注：1、买入包括基金二级市场上主动的买入、新股、配股、债转股、换股及行权等获得的股票；

2、基金持有的股票分类为交易性金融资产的，本项的“累计买入金额”按买卖成交金额（成交单价乘以成交数量）填列，不考虑相关交易费用。

7.4.2 累计卖出金额超出期初基金资产净值 2%或前 20 名的股票明细

金额单位：人民币元

序号	股票代码	股票名称	本期累计卖出金额	占期初基金资产净值比例 (%)
1	600519	贵州茅台	4,379,978.89	2.21
2	601225	陕西煤业	2,156,423.00	1.09
3	601318	中国平安	2,010,089.00	1.01
4	600036	招商银行	1,812,027.00	0.91
5	002714	牧原股份	1,748,401.00	0.88
6	601899	紫金矿业	1,108,639.00	0.56
7	600900	长江电力	1,102,756.00	0.56

8	600276	恒瑞医药	937,761.00	0.47
9	600028	中国石化	907,120.00	0.46
10	600030	中信证券	903,024.00	0.46
11	601398	工商银行	849,443.00	0.43
12	600309	万华化学	675,158.00	0.34
13	601088	中国神华	610,616.00	0.31
14	600436	片仔癀	592,010.00	0.30
15	601816	京沪高铁	573,051.00	0.29
16	601012	隆基绿能	554,585.00	0.28
17	002601	龙佰集团	527,284.00	0.27
18	600941	中国移动	526,039.00	0.27
19	601668	中国建筑	511,144.00	0.26
20	603259	药明康德	494,312.00	0.25

注：1、卖出主要指二级市场上主动的卖出、换股、要约收购、发行人回购及行权等减少的股票；

2、基金持有的股票分类为交易性金融资产的，本项“累计卖出金额”按买卖成交金额（成交单价乘以成交数量）填列，不考虑相关交易费用。

7.4.3 买入股票的成本总额及卖出股票的收入总额

金额单位：人民币元

买入股票成本（成交）总额	18,551,955.16
卖出股票收入（成交）总额	39,803,737.85

注：1、买入包括基金二级市场上主动的买入、新股、配股、债转股、换股及行权等获得的股票，卖出主要指二级市场上主动的卖出、换股、要约收购、发行人回购及行权等减少的股票；

2、“买入股票成本（成交）总额”、“卖出股票收入（成交）总额”均按买卖成交金额（成交单价乘以成交数量）填列，不考虑相关交易费用。

7.5 期末按债券品种分类的债券投资组合

本基金本报告期末未持有债券。

7.6 期末按公允价值占基金资产净值比例大小排序的前五名债券投资明细

本基金本报告期末未持有债券。

7.7 期末按公允价值占基金资产净值比例大小排序的所有资产支持证券投资明细

本基金本报告期末未持有资产支持证券。

7.8 报告期末按公允价值占基金资产净值比例大小排序的前五名贵金属投资明细

本基金本报告期末未持有贵金属。

7.9 期末按公允价值占基金资产净值比例大小排序的前五名权证投资明细

本基金本报告期末未持有权证。

7.10 本基金投资股指期货的投资政策

本基金投资股指期货将根据风险管理的原则，以套期保值为目的，主要选择流动性好、交易活跃的股指期货合约。通过对股指期货的投资，实现管理市场风险和改善投资组合风险收益特性的目的。

7.11 报告期末本基金投资的国债期货交易情况说明

7.11.1 本期国债期货投资政策

本基金参与国债期货投资是为了有效控制债券市场的系统性风险，本基金将根据风险管理原则，以套期保值为主要目的，适度运用国债期货提高投资组合运作效率。在国债期货投资过程中，基金管理人通过对宏观经济和利率市场走势的分析与判断，并充分考虑国债期货的收益性、流动性及风险特征，通过资产配置，谨慎进行投资，以调整债券组合的久期，降低投资组合的整体风险。

7.11.2 本期国债期货投资评价

本基金本报告期末未持有国债期货合约。

7.12 投资组合报告附注

7.12.1

报告期内基金投资的前十名证券除工商银行（证券代码 601398）、招商银行（证券代码 600036）外其他证券的发行主体未有被监管部门立案调查，不存在报告编制日前一年内受到公开谴责、处罚的情形。

1、工商银行（证券代码 601398）

根据发布的相关公告，该证券发行人在报告期内因违规经营、内部制度不完善、违反反洗钱法、未依法履行职责等原因，多次受到监管机构的处罚。

2、招商银行（证券代码 600036）

根据发布的相关公告，该证券发行人在报告期内因违规经营、未依法履行职责、违反反洗钱法等原因，多次受到监管机构的处罚。

对上述证券的投资决策程序的说明：本基金为指数型基金，因复制指数被动持有，上述证券的投资决策程序符合相关法律法规和公司制度的要求。

7.12.2

本基金投资的前十名股票没有超出基金合同规定的备选股票库，本基金管理人从制度和流程上要求股票必须先入库再买入。

7.12.3 期末其他各项资产构成

金额单位：人民币元

序号	名称	金额（元）
1	存出保证金	26,054.28
2	应收清算款	-
3	应收股利	-
4	应收利息	-
5	应收申购款	-
6	其他应收款	-
7	待摊费用	-
8	其他	-
9	合计	26,054.28

7.12.4 期末持有的处于转股期的可转换债券明细

本基金本报告期末未持有处于转股期的可转换债券。

7.12.5 期末前十名股票中存在流通受限情况的说明

7.12.5.1 期末指数投资前十名股票中存在流通受限情况说明

本基金本报告期末指数投资前十名股票中不存在流通受限的情况。

7.12.5.2 期末积极投资前五名股票中存在流通受限情况的说明

金额单位：人民币元

序号	股票代码	股票名称	流通受限部分的公允价值（元）	占基金资产净值比例（%）	流通受限情况说明
1	301589	诺瓦星云	66,555.54	0.04	新股流通受限
2	603350	安乃达	18,874.08	0.01	新股流通受限
3	603285	键邦股份	16,803.65	0.01	新股流通受限
4	301538	骏鼎达	11,952.44	0.01	新股流通受限
5	688692	达梦数据	11,720.31	0.01	新股流通受限

§ 8 基金份额持有人信息

8.1 期末基金份额持有人户数及持有人结构

份额单位：份

持有人户数 (户)	户均持有的基 金份额	持有人结构			
		机构投资者		个人投资者	
		持有份额	占总份额比例	持有份额	占总份额比例
2,048	93,424.12	31,770,580.00	16.60%	159,562,025.00	83.40%

8.2 期末上市基金前十名持有人

序号	持有人名称	持有份额（份）	占上市总份额比例
1	招商证券股份有限公司	14,143,458.00	7.39%
2	张家聪	6,000,437.00	3.14%
3	广发证券股份有限公司	4,303,732.00	2.25%
4	上海呈瑞投资管理有限公司-呈瑞正 乾 36 号私募证券投资基金	3,000,145.00	1.57%
5	张海军	3,000,058.00	1.57%
6	中信证券股份有限公司	2,315,324.00	1.21%
7	孙范玲	2,000,116.00	1.05%
8	葛丽霞	2,000,038.00	1.05%
9	王锐	2,000,038.00	1.05%
10	陈秀芬	1,800,227.00	0.94%

注：以上数据由中国证券登记结算公司提供，前十名持有人均为场内持有人。

8.3 期末基金管理人的从业人员持有本基金的情况

项目	持有份额总数（份）	占基金总份额比例
基金管理人所有从业人员持有本基金	-	-

8.4 期末基金管理人的从业人员持有本开放式基金份额总量区间情况

项目	持有基金份额总量的数量区间（万份）
本公司高级管理人员、基金投资和研究部门负责人持有本开放式基金	0
本基金基金经理持有本开放式基金	0

§ 9 开放式基金份额变动

单位：份

基金合同生效日(2022 年 8 月 18 日)基金份额总额	1,025,332,605.00
本报告期期初基金份额总额	235,332,605.00
本报告期基金总申购份额	8,000,000.00
减：本报告期基金总赎回份额	52,000,000.00

本报告期间基金拆分变动份额（份额减少以“-”填列）	-
本报告期末基金份额总额	191,332,605.00

§ 10 重大事件揭示

10.1 基金份额持有人大会决议

本报告期未召开基金份额持有人大会。

10.2 基金管理人、基金托管人的专门基金托管部门的重大人事变动

本报告期内，本基金管理人未发生重大人事变动。

本报告期内，本基金托管人的专门基金托管部门无重大人事变动。

10.3 涉及基金管理人、基金财产、基金托管业务的诉讼

本报告期无涉及本基金管理人、基金财产、基金托管业务的重大诉讼事项。

10.4 基金投资策略的改变

本报告期基金投资策略无改变。

10.5 为基金进行审计的会计师事务所情况

本报告期本基金聘请的会计师事务所未发生变更。

10.6 管理人、托管人及其高级管理人员受稽查或处罚等情况

10.6.1 管理人及其高级管理人员受稽查或处罚等情况

本报告期，基金管理人没有受到监管部门的稽查或处罚，亦未收到关于基金管理人的高级管理人员受到监管部门的稽查或处罚的书面通知或文件。

10.6.2 托管人及其高级管理人员受稽查或处罚等情况

本报告期内，本基金托管人及其高级管理人员无受稽查或处罚等情况。

10.7 基金租用证券公司交易单元的有关情况

10.7.1 基金租用证券公司交易单元进行股票投资及佣金支付情况

金额单位：人民币元

券商名称	交易	股票交易	应支付该券商的佣金	备注
------	----	------	-----------	----

	单元数量	成交金额	占当期股票成交总额的比例	佣金	占当期佣金总量的比例	
方正证券	2	44,083,835.15	76.93%	6,432.71	76.88%	-
中信证券	9	13,217,725.23	23.07%	1,934.50	23.12%	-
华金证券	2	-	-	-	-	-
招商证券	1	-	-	-	-	-
中信建投证券	1	-	-	-	-	-

注：本报告期内，基金交易佣金根据券商季度综合评分结果给与分配，券商综合评分根据研究报告质量、路演质量、联合调研质量等维度进行打分，从多家服务券商中选取符合法律规范经营的综合能力靠前的券商给与佣金分配，季度评分和佣金分配分别由专人负责。

10.7.2 基金租用证券公司交易单元进行其他证券投资的情况

金额单位：人民币元

券商名称	债券交易		债券回购交易		权证交易	
	成交金额	占当期债券成交总额的比例	成交金额	占当期债券回购成交总额的比例	成交金额	占当期权证成交总额的比例
方正证券	-	-	-	-	-	-
中信证券	-	-	-	-	-	-
华金证券	-	-	-	-	-	-
招商证券	-	-	-	-	-	-
中信建投证券	-	-	-	-	-	-

10.8 其他重大事件

序号	公告事项	法定披露方式	法定披露日期
1	招商基金管理有限公司关于旗下基金投资关联方承销证券的公告	上海证券报、基金管理人网站及中国证监会基金电子披露网站	2024-01-05
2	招商基金管理有限公司旗下部分基金增加民生证券股份有限公司为场内申购赎回代办券商的公告	上海证券报、基金管理人网站及中国证监会基金电子披露网站	2024-01-15
3	招商基金管理有限公司关于指定旗下部分证券投资基金主流流动性服务商的公告	上海证券报、基金管理人网站及中国证监会基金电子披露网站	2024-01-15
4	招商基金管理有限公司关于终止北京中期时代基金销售有限公司办理旗下基金销售业务的公告	上海证券报、基金管理人网站及中国证监会基金电子披露网站	2024-01-18

5	招商基金管理有限公司旗下基金 2023 年第 4 季度报告提示性公告	上海证券报及基金管理人网站	2024-01-19
6	招商中证 100 交易型开放式指数证券投资基金 2023 年第 4 季度报告	上海证券报、基金管理人网站及中国证监会基金电子披露网站	2024-01-19
7	招商基金管理有限公司关于旗下基金投资关联方承销证券的公告	上海证券报、基金管理人网站及中国证监会基金电子披露网站	2024-02-02
8	招商基金管理有限公司关于招商中证 100 交易型开放式指数证券投资基金变更场内简称的公告	上海证券报、基金管理人网站及中国证监会基金电子披露网站	2024-02-07
9	招商中证 100 交易型开放式指数证券投资基金基金产品资料概要更新	上海证券报、基金管理人网站及中国证监会基金电子披露网站	2024-02-20
10	招商基金管理有限公司旗下部分基金增加申万宏源证券有限公司为场内申购赎回代办券商的公告	上海证券报、基金管理人网站及中国证监会基金电子披露网站	2024-02-28
11	招商基金管理有限公司旗下部分基金增加申万宏源西部证券有限公司为场内申购赎回代办券商的公告	上海证券报、基金管理人网站及中国证监会基金电子披露网站	2024-02-28
12	招商基金管理有限公司旗下部分基金增加平安证券股份有限公司为场内申购赎回代办券商的公告	上海证券报、基金管理人网站及中国证监会基金电子披露网站	2024-03-01
13	招商基金管理有限公司关于旗下基金投资关联方承销证券的公告	上海证券报、基金管理人网站及中国证监会基金电子披露网站	2024-03-20
14	招商基金管理有限公司旗下基金 2023 年年度报告提示性公告	上海证券报及基金管理人网站	2024-03-29
15	招商中证 100 交易型开放式指数证券投资基金 2023 年年度报告	上海证券报、基金管理人网站及中国证监会基金电子披露网站	2024-03-29
16	招商基金管理有限公司旗下基金 2024 年第 1 季度报告提示性公告	上海证券报及基金管理人网站	2024-04-19
17	招商中证 100 交易型开放式指数证券投资基金 2024 年第 1 季度报告	上海证券报、基金管理人网站及中国证监会基金电子披露网站	2024-04-19
18	招商基金管理有限公司关于调整旗下部分证券投资基金主流流动性服务商为一般流动性服务商的公告	上海证券报、基金管理人网站及中国证监会基金电子披露网站	2024-04-24
19	招商基金管理有限公司关于提醒投资者持续完善身份信息资料的公告	上海证券报、基金管理人网站及中国证监会基金电子披露网站	2024-05-18
20	招商基金管理有限公司关于旗下基金投资关联方承销证券的公告	上海证券报、基金管理人网站及中国证监会	2024-06-05

		会基金电子披露网站	
21	关于招商中证 100 交易型开放式指数证券投资基金基金经理变更的公告	上海证券报、基金管理人网站及中国证监会基金电子披露网站	2024-06-08
22	招商中证 100 交易型开放式指数证券投资基金基金产品资料概要更新	上海证券报、基金管理人网站及中国证监会基金电子披露网站	2024-06-13
23	招商中证 100 交易型开放式指数证券投资基金更新的招募说明书（二零二四年第一号）	上海证券报、基金管理人网站及中国证监会基金电子披露网站	2024-06-13
24	招商基金管理有限公司旗下部分基金增加东方证券股份有限公司为场内申购赎回代办券商的公告	上海证券报、基金管理人网站及中国证监会基金电子披露网站	2024-06-19
25	招商基金管理有限公司关于旗下基金投资关联方承销证券的公告	上海证券报、基金管理人网站及中国证监会基金电子披露网站	2024-06-20
26	招商基金管理有限公司旗下部分基金增加中国银河证券股份有限公司为场内申购赎回代办券商的公告	上海证券报、基金管理人网站及中国证监会基金电子披露网站	2024-06-28

§ 11 备查文件目录

11.1 备查文件目录

- 1、中国证券监督管理委员会批准设立招商基金管理有限公司的文件；
- 2、中国证券监督管理委员会批准招商中证 100 交易型开放式指数证券投资基金设立的文件；
- 3、《招商中证 100 交易型开放式指数证券投资基金基金合同》；
- 4、《招商中证 100 交易型开放式指数证券投资基金托管协议》；
- 5、《招商中证 100 交易型开放式指数证券投资基金招募说明书》；
- 6、基金管理人业务资格批件、营业执照。

11.2 存放地点

招商基金管理有限公司

地址：深圳市福田区深南大道 7088 号

11.3 查阅方式

上述文件可在招商基金管理有限公司互联网站上查阅，或者在营业时间内到招商基金管理有限公司查阅。

投资者对本报告书如有疑问，可咨询本基金管理人招商基金管理有限公司。

客户服务中心电话：400-887-9555

网址：<http://www.cmfchina.com>

招商基金管理有限公司

2024 年 8 月 30 日