

万家中证 1000 指数增强型发起式证券投资
基金
2024 年中期报告

2024 年 6 月 30 日

基金管理人：万家基金管理有限公司

基金托管人：招商银行股份有限公司

送出日期：2024 年 8 月 30 日

§ 1 重要提示及目录

1.1 重要提示

基金管理人的董事会、董事保证本报告所载资料不存在虚假记载、误导性陈述或重大遗漏，并对其内容的真实性、准确性和完整性承担个别及连带的法律责任。本中期报告已经三分之二以上独立董事签字同意，并由董事长签发。

基金托管人招商银行股份有限公司根据本基金合同规定，于 2024 年 8 月 29 日复核了本报告中的财务指标、净值表现、利润分配情况、财务会计报告、投资组合报告等内容，保证复核内容不存在虚假记载、误导性陈述或者重大遗漏。

基金管理人承诺以诚实信用、勤勉尽责的原则管理和运用基金资产，但不保证基金一定盈利。

基金的过往业绩并不代表其未来表现。投资有风险，投资者在作出投资决策前应仔细阅读本基金的招募说明书及其更新。

本报告财务资料未经审计。

本报告期自 2024 年 1 月 1 日起至 6 月 30 日止。

1.2 目录

§ 1 重要提示及目录	2
1.1 重要提示	2
1.2 目录	3
§ 2 基金简介	5
2.1 基金基本情况	5
2.2 基金产品说明	5
2.3 基金管理人和基金托管人	5
2.4 信息披露方式	6
2.5 其他相关资料	6
§ 3 主要财务指标和基金净值表现	6
3.1 主要会计数据和财务指标	6
3.2 基金净值表现	7
§ 4 管理人报告	9
4.1 基金管理人及基金经理情况	9
4.2 管理人对报告期内本基金运作合规守信情况的说明	13
4.3 管理人对报告期内公平交易情况的专项说明	13
4.4 管理人对报告期内基金的投资策略和业绩表现的说明	13
4.5 管理人对宏观经济、证券市场及行业走势的简要展望	14
4.6 管理人对报告期内基金估值程序等事项的说明	14
4.7 管理人对报告期内基金利润分配情况的说明	15
4.8 报告期内管理人对本基金持有人数或基金资产净值预警情形的说明	15
§ 5 托管人报告	15
5.1 报告期内本基金托管人合规守信情况声明	15
5.2 托管人对报告期内本基金投资运作合规守信、净值计算、利润分配等情况的说明	15
5.3 托管人对本中期报告中财务信息内容的真实、准确和完整发表意见	15
§ 6 半年度财务会计报告（未经审计）	16
6.1 资产负债表	16
6.2 利润表	17
6.3 净资产变动表	18
6.4 报表附注	21
§ 7 投资组合报告	42
7.1 期末基金资产组合情况	42
7.2 报告期末按行业分类的股票投资组合	43
7.3 期末按公允价值占基金资产净值比例大小排序的所有股票投资明细	44
7.4 报告期内股票投资组合的重大变动	58
7.5 期末按债券品种分类的债券投资组合	60
7.6 期末按公允价值占基金资产净值比例大小排序的前五名债券投资明细	60

7.7 期末按公允价值占基金资产净值比例大小排序的所有资产支持证券投资明细	60
7.8 报告期末按公允价值占基金资产净值比例大小排序的前五名贵金属投资明细	60
7.9 期末按公允价值占基金资产净值比例大小排序的前五名权证投资明细	60
7.10 本基金投资股指期货的投资政策	60
7.11 报告期末本基金投资的国债期货交易情况说明	60
7.12 投资组合报告附注	60
§ 8 基金份额持有人信息	61
8.1 期末基金份额持有人户数及持有人结构	61
8.2 期末基金管理人的从业人员持有本基金的情况	62
8.3 期末基金管理人的从业人员持有本开放式基金份额总量区间情况	62
8.4 发起式基金发起资金持有份额情况	62
§ 9 开放式基金份额变动	62
§ 10 重大事件揭示	63
10.1 基金份额持有人大会决议	63
10.2 基金管理人、基金托管人的专门基金托管部门的重大人事变动	63
10.3 涉及基金管理人、基金财产、基金托管业务的诉讼	63
10.4 基金投资策略的改变	63
10.5 为基金进行审计的会计师事务所情况	63
10.6 管理人、托管人及其高级管理人员受稽查或处罚等情况	63
10.7 基金租用证券公司交易单元的有关情况	63
10.8 其他重大事件	64
§ 11 影响投资者决策的其他重要信息	65
11.1 报告期内单一投资者持有基金份额比例达到或超过 20%的情况	65
§ 12 备查文件目录	65
12.1 备查文件目录	65
12.2 存放地点	66
12.3 查阅方式	66

§ 2 基金简介

2.1 基金基本情况

基金名称	万家中证 1000 指数增强型发起式证券投资基金	
基金简称	万家中证 1000 指数增强	
基金主代码	005313	
基金运作方式	契约型开放式	
基金合同生效日	2018 年 12 月 3 日	
基金管理人	万家基金管理有限公司	
基金托管人	招商银行股份有限公司	
报告期末基金份额总额	3,926,356,552.78 份	
基金合同存续期	不定期	
下属分级基金的基金简称	万家中证 1000 指数增强 A	万家中证 1000 指数增强 C
下属分级基金的交易代码	005313	005314
报告期末下属分级基金的份额总额	1,788,083,089.49 份	2,138,273,463.29 份

2.2 基金产品说明

投资目标	本基金为指数增强型股票基金，采取量化方法进行积极的指数组合管理与风险控制，在力求有效跟踪标的指数基础上，力争在控制本基金净值增长率与业绩比较基准之间的日均跟踪偏离度的绝对值不超过 0.5%、年跟踪误差不超过 7.75%的基础上，实现超越目标指数的投资收益，谋求基金资产的长期增值。
投资策略	本基金为增强型指数产品，在标的指数成份股权重的基础上根据量化模型对行业配置及个股权重等进行主动调整。具体策略包括：1、股票投资策略；2、债券投资策略；3、中小企业私募债券投资策略；4、资产支持证券投资策略；5、可转换债券投资策略；6、证券公司短期公司债券投资策略；7、衍生产品投资策略：（1）权证投资策略；（2）股指期货投资策略；（3）国债期货投资策略；（4）股票期权投资策略；（5）其他金融衍生产品；8、融资及转融通证券出借业务投资策略；9、其他。
业绩比较基准	中证 1000 指数收益率*95%+一年期人民币定期存款利率(税后)*5%
风险收益特征	本基金为股票型基金，其预期风险和预期收益水平高于混合型基金、债券型基金及货币市场基金。

2.3 基金管理人和基金托管人

项目	基金管理人	基金托管人
名称	万家基金管理有限公司	招商银行股份有限公司
信息披露负责人	姓名	兰剑
	联系电话	021-38909626
	电子邮箱	lanj@wjasset.com
		张姗
		400-61-95555
		zhangshan_1027@cmbchina.com

客户服务电话	4008880800	400-61-95555
传真	021-38909627	0755-83195201
注册地址	中国（上海）自由贸易试验区浦 电路 360 号 8 层（名义楼层 9 层）	深圳市深南大道 7088 号招商银 行大厦
办公地址	中国（上海）自由贸易试验区浦 电路 360 号 8 层（名义楼层 9 层）	深圳市深南大道 7088 号招商银 行大厦
邮政编码	200122	518040
法定代表人	方一天	缪建民

2.4 信息披露方式

本基金选定的信息披露报纸名称	《上海证券报》
登载基金中期报告正文的管理人互联网网 址	http://www.wjasset.com
基金中期报告备置地点	中国（上海）自由贸易试验区浦电路 360 号 8 层（名 义楼层 9 层）基金管理人办公场所

2.5 其他相关资料

项目	名称	办公地址
注册登记机构	中国证券登记结算有限责任公 司	北京市西城区太平桥大街 17 号

§ 3 主要财务指标和基金净值表现

3.1 主要会计数据和财务指标

金额单位：人民币元

3.1.1 期间数 据和指标	报告期(2024 年 1 月 1 日-2024 年 6 月 30 日)	
	万家中证 1000 指数增强 A	万家中证 1000 指数增强 C
本期已实现收益	-297,603,476.70	-362,062,044.84
本期利润	-348,840,071.98	-410,872,783.38
加权平均基金份 额本期利润	-0.1801	-0.1764
本期加权平均净 值利润率	-17.79%	-17.59%
本期基金份额净 值增长率	-14.51%	-14.68%
3.1.2 期末数 据和指标	报告期末(2024 年 6 月 30 日)	
期末可供分配利 润	-82,548,792.39	-118,393,616.70

期末可供分配基金份额利润	-0.0462	-0.0554
期末基金资产净值	1,705,534,297.10	2,019,879,846.59
期末基金份额净值	0.9538	0.9446
3.1.3 累计期末指标	报告期末(2024年6月30日)	
基金份额累计净值增长率	67.34%	64.04%

注：1、本期已实现收益指基金本期利息收入、投资收益、其他收入（不含公允价值变动收益）扣除相关费用和信用减值损失后的余额，本期利润为本期已实现收益加上本期公允价值变动收益。

2、所述基金业绩指标不包括持有人认购或交易基金的各项费用，计入费用后实际收益水平要低于所列数字。

3、期末可供分配利润采用期末资产负债表中未分配利润与未分配利润中已实现部分的孰低数（为期末余额，不是当期发生数）。

3.2 基金净值表现

3.2.1 基金份额净值增长率及其与同期业绩比较基准收益率的比较

万家中证 1000 指数增强 A

阶段	份额净值增长率①	份额净值增长率标准差②	业绩比较基准收益率③	业绩比较基准收益率标准差④	①—③	②—④
过去一个月	-7.11%	1.30%	-8.15%	1.36%	1.04%	-0.06%
过去三个月	-6.08%	1.26%	-9.50%	1.42%	3.42%	-0.16%
过去六个月	-14.51%	1.83%	-15.94%	1.87%	1.43%	-0.04%
过去一年	-25.02%	1.45%	-24.56%	1.47%	-0.46%	-0.02%
过去三年	-14.56%	1.36%	-29.18%	1.36%	14.62%	0.00%
自基金合同生效起至今	67.34%	1.40%	6.26%	1.41%	61.08%	-0.01%

万家中证 1000 指数增强 C

阶段	份额净值增长率①	份额净值增长率标准差②	业绩比较基准收益率③	业绩比较基准收益率标准差④	①—③	②—④
过去一个月	-7.15%	1.30%	-8.15%	1.36%	1.00%	-0.06%
过去三个月	-6.17%	1.26%	-9.50%	1.42%	3.33%	-0.16%

过去六个月	-14.68%	1.83%	-15.94%	1.87%	1.26%	-0.04%
过去一年	-25.32%	1.45%	-24.56%	1.47%	-0.76%	-0.02%
过去三年	-15.59%	1.36%	-29.18%	1.36%	13.59%	0.00%
自基金合同生效起至今	64.04%	1.40%	6.26%	1.41%	57.78%	-0.01%

3.2.2 自基金合同生效以来基金份额累计净值增长率变动及其与同期业绩比较基准收益率变动的比较

万家中证1000指数增强A累计净值增长率与同期业绩比较基准收益率的历史走势对比图

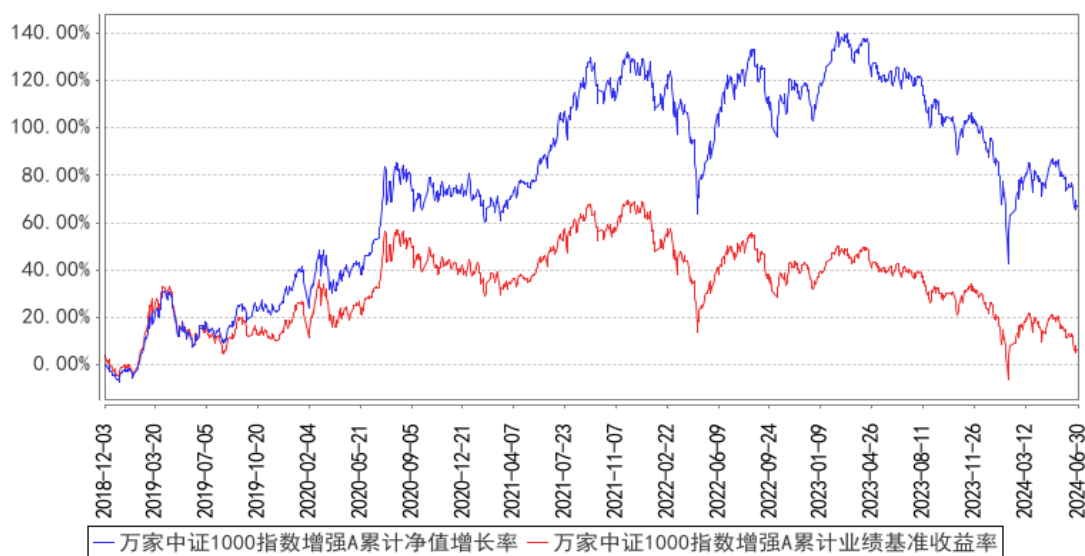

万家中证1000指数增强C累计净值增长率与同期业绩比较基准收益率的历史走势对比图

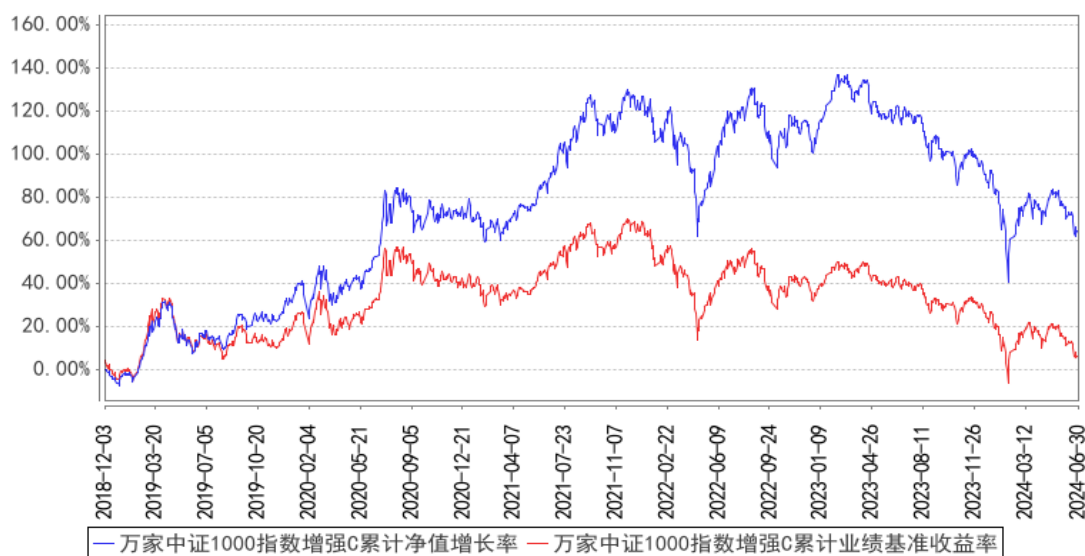

注：本基金于 2018 年 12 月 3 日成立，根据基金合同规定，基金合同生效后六个月内为建仓期。建仓期结束时各项资产配置比例符合法律法规和基金合同要求。报告期末各项资产配置比例符合

法律法规和基金合同要求。

§ 4 管理人报告

4.1 基金管理人及基金经理情况

4.1.1 基金管理人及其管理基金的经验

万家基金管理有限公司经中国证监会证监基金字[2002]44号文批准设立。截至报告期末,公司的股东为中泰证券股份有限公司、山东省新动能基金管理有限公司,住所:中国(上海)自由贸易试验区浦电路360号8楼(名义楼层9层),办公地点:上海市浦东新区浦电路360号9楼,注册资本3亿元人民币。截至报告期末,公司共管理一百五十二只开放式基金,分别为万家180指数证券投资基金、万家增强收益债券型证券投资基金、万家行业优选混合型证券投资基金(LOF)、万家货币市场证券投资基金、万家和谐增长混合型证券投资基金、万家双引擎灵活配置混合型证券投资基金、万家精选混合型证券投资基金、万家稳健增利债券型证券投资基金、万家中证红利指数证券投资基金(LOF)、万家添利债券型证券投资基金(LOF)、万家新机遇价值驱动灵活配置混合型证券投资基金、万家信用恒利债券型证券投资基金、万家日日薪货币市场证券投资基金、万家强化收益定期开放债券型证券投资基金、万家上证50交易型开放式指数证券投资基金、万家新利灵活配置混合型证券投资基金、万家双利债券型证券投资基金、万家现金宝货币市场证券投资基金、万家瑞丰灵活配置混合型证券投资基金、万家瑞兴灵活配置混合型证券投资基金、万家品质生活灵活配置混合型证券投资基金、万家瑞益灵活配置混合型证券投资基金、万家新兴蓝筹灵活配置混合型证券投资基金、万家瑞和灵活配置混合型证券投资基金、万家颐达灵活配置混合型证券投资基金、万家颐和灵活配置混合型证券投资基金、万家恒瑞18个月定期开放债券型证券投资基金、万家鑫安纯债债券型证券投资基金、万家鑫璟纯债债券型证券投资基金、万家沪深300指数增强型证券投资基金、万家家享中短债债券型证券投资基金、万家瑞盈灵活配置混合型证券投资基金、万家年年恒荣定期开放债券型证券投资基金、万家瑞祥灵活配置混合型证券投资基金、万家瑞富灵活配置混合型证券投资基金、万家1-3年政策性金融债纯债债券型证券投资基金、万家瑞隆混合型证券投资基金、万家鑫丰纯债债券型证券投资基金、万家鑫享纯债债券型证券投资基金、万家现金增利货币市场基金、万家消费成长股票型证券投资基金、万家宏观择时多策略灵活配置混合型证券投资基金、万家鑫瑞纯债债券型证券投资基金、万家玖盛纯债9个月定期开放债券型证券投资基金、万家天添宝货币市场基金、万家量化睿选灵活配置混合型证券投资基金、万家安弘纯债一年定期开放债券型证券投资基金、万家家瑞债券型证券投资基金、万家臻选混合型证券投资基金、万家瑞尧灵活配置混合型证券投资基金、万家成长优选灵活配置混合型证券投资

资基金、万家经济新动能混合型证券投资基金、万家潜力价值灵活配置混合型证券投资基金、万家量化同顺多策略灵活配置混合型证券投资基金、万家新机遇龙头企业灵活配置混合型证券投资基金、万家智造优势混合型证券投资基金、万家鑫悦纯债债券型证券投资基金、万家人工智能混合型证券投资基金、万家社会责任 18 个月定期开放混合型证券投资基金 (LOF)、万家中证 1000 指数增强型发起式证券投资基金、万家稳健养老目标三年持有期混合型基金中基金 (FOF)、万家平衡养老目标三年持有期混合型发起式基金中基金 (FOF)、万家中证 500 指数增强型发起式证券投资基金、万家科创主题灵活配置混合型证券投资基金 (LOF)、万家鑫盛纯债债券型证券投资基金、万家民安增利 12 个月定期开放债券型证券投资基金、万家汽车新趋势混合型证券投资基金、万家惠享 39 个月定期开放债券型证券投资基金、万家科技创新混合型证券投资基金、万家自主创新混合型证券投资基金、万家民丰回报一年持有期混合型证券投资基金、万家可转债债券型证券投资基金、万家民瑞祥和 6 个月持有期债券型证券投资基金、万家价值优势一年持有期混合型证券投资基金、万家养老目标日期 2035 三年持有期混合型发起式基金中基金 (FOF)、万家鑫动力月月购一年滚动持有混合型证券投资基金、万家科创板 2 年定期开放混合型证券投资基金、万家创业板 2 年定期开放混合型证券投资基金、万家周期优势企业混合型证券投资基金、万家健康产业混合型证券投资基金、万家互联互通中国优势量化策略混合型证券投资基金、万家战略发展产业混合型证券投资基金、万家创业板指数增强型证券投资基金、万家陆家嘴金融城金融债一年定期开放债券型发起式证券投资基金、万家内需增长一年持有期混合型证券投资基金、万家互联互通核心资产量化策略混合型证券投资基金、万家民瑞祥明 6 个月持有期混合型证券投资基金、万家瑞泽回报一年持有期混合型证券投资基金、万家惠裕回报 6 个月持有期混合型证券投资基金、万家悦兴 3 个月定期开放债券型发起式证券投资基金、万家招瑞回报一年持有期混合型证券投资基金、万家稳鑫 30 天滚动持有短债债券型证券投资基金、万家全球成长一年持有期混合型基金 (QDII)、万家沪港深蓝筹混合型证券投资基金、万家北交所慧选两年定期开放混合型证券投资基金、万家鼎鑫一年定期开放债券型发起式证券投资基金、万家新机遇成长一年持有期混合型发起式证券投资基金、万家港股通精选混合型证券投资基金、万家景气驱动混合型证券投资基金、万家安恒纯债 3 个月持有期债券型发起式证券投资基金、万家兴恒回报一年持有期混合型证券投资基金、万家鑫橙纯债债券型证券投资基金、万家聚优稳健养老目标一年持有期混合型基金中基金 (FOF) 、万家新能源主题混合型发起式证券投资基金、万家中证同业存单 AAA 指数 7 天持有期证券投资基金、万家国证 2000 交易型开放式指数证券投资基金、万家匠心致远一年持有期混合型证券投资基金、万家鑫融纯债债券型证券投资基金、万家颐远均衡一年持有期混合型发起式证券投资基金、万家鑫耀纯债债券型证券投资基金、万家欣远混合型证券投资基金、万家国证 2000

交易型开放式指数证券投资基金发起式联接基金、万家惠利债券型证券投资基金、万家鑫怡债券型证券投资基金、万家优享平衡混合型发起式证券投资基金、万家洞见进取混合型发起式证券投资基金、万家沪深 300 成长交易型开放式指数证券投资基金、万家中证工业有色金属主题交易型开放式指数证券投资基金、万家沪深 300 成长交易型开放式指数证券投资基金发起式联接基金、万家元贞量化选股股票型证券投资基金、万家 CFETS0-3 年期政策性金融债指数证券投资基金、万家中证软件服务交易型开放式指数证券投资基金发起式联接基金、万家先进制造混合型发起式证券投资基金、万家国证新能源车电池指数型发起式证券投资基金、万家颐德一年持有期混合型证券投资基金、万家北证 50 成份指数型发起式证券投资基金、万家恒生互联网科技业指数型发起式证券投资基金 (QDII)、万家中证工业有色金属主题交易型开放式指数证券投资基金发起式联接基金、万家欣优混合型证券投资基金、万家集利债券型发起式证券投资基金、万家远见先锋一年持有期混合型证券投资基金、万家国证 2000 指数增强型证券投资基金、万家纳斯达克 100 指数型发起式证券投资基金 (QDII)、万家创业板综合交易型开放式指数证券投资基金、万家稳安 60 天持有期债券型证券投资基金、万家周期驱动股票型发起式证券投资基金、万家优选积极三个月持有期混合型发起式基金中基金 (FOF)、万家养老目标日期 2045 三年持有期混合型发起式基金中基金 (FOF)、万家红利量化选股混合型发起式证券投资基金、万家医药量化选股混合型发起式证券投资基金、万家锦利债券型发起式证券投资基金、万家高端装备量化选股混合型发起式证券投资基金、万家趋势领先混合型证券投资基金、万家稳航 90 天持有期债券型证券投资基金、万家中证红利交易型开放式指数证券投资基金、万家惠诚回报平衡一年持有期混合型证券投资基金、万家创业板综合交易型开放式指数证券投资基金发起式联接基金、万家国企动力混合型证券投资基金、万家 CFETS 0-3 年期山东省国有企业信用债精选指数发起式证券投资基金、万家稳丰 6 个月持有期债券型证券投资基金、万家研究领航混合型证券投资基金、万家中证软件服务交易型开放式指数证券投资基金。

4.1.2 基金经理（或基金经理小组）及基金经理助理简介

姓名	职务	任本基金的基金经理（助理）期限		证券从业年限	说明
		任职日期	离任日期		
乔亮	公司副总经理；万家中证 1000 指数增强型发起式证券投资	2019 年 8 月 21 日	-	17.5 年	国籍：中国；学历：美国斯坦福大学工商管理博士，2019 年 7 月入职万家基金管理有限公司，现任公司副总经理、基金经理，历任总经理助理、量化投资部总监（兼）。曾任美国巴克莱国际投资管理公司投资部基金经理，加拿大退休基金国际投资管理公司量化投资部基金经理，南方基金管理

<p>基金、万家中证 500 指数增强型发起式证券投资基金、万家元贞量化选股股票型证券投资基金、万家创业板指数增强型证券投资基金、万家国证 2000 指数增强型证券投资基金、万家家瑞债券型证券投资基金、万家沪深 300 指数增强型证券投资基金、万家量化睿选灵活配置混合型证券投资基金、万家颐达灵活配置混合型证券投资基金的基金经理。</p>				<p>有限公司数量化投资部投资经理，通联数据股份公司联合创始人、首席投资官，上海寻乾资产管理有限公司投资总监、总经理，巨杉（上海）资产管理有限公司量化投资部投资总监等职。</p>
---	--	--	--	---

注：1、此处的任职日期和离任日期均以公告为准。

2、证券从业的含义遵从行业协会的相关规定。

4.1.3 期末兼任私募资产管理计划投资经理的基金经理同时管理的产品情况

本报告期末，本基金经理未兼任私募资产管理计划的投资经理，故本项不适用。

4.2 管理人对报告期内本基金运作合规守信情况的说明

本报告期内,本基金管理人严格遵守基金合同、《证券投资基金法》、《公开募集证券投资基金运作管理办法》等法律、法规和监管部门的相关规定,依照诚实信用、勤勉尽责、安全高效的原则管理和运用基金资产,在认真控制投资风险的基础上,为基金持有人谋取最大利益,没有损害基金持有人利益的行为。

4.3 管理人对报告期内公平交易情况的专项说明

4.3.1 公平交易制度的执行情况

根据中国证监会颁布的《证券投资基金管理公司公平交易制度指导意见》,公司制定了《公平交易管理办法》和《异常交易监控及报告管理办法》等规章制度,涵盖了研究、授权、投资决策和交易执行等投资管理活动的各个环节,确保公平对待不同投资组合,防范导致不公平交易以及利益输送的异常交易发生。

本公司制订了明确的投资授权制度,并建立了统一的投资管理平台,确保不同投资组合获得公平的投资决策机会。实行集中交易制度,对于交易所公开竞价交易,执行交易系统内的公平交易程序;对于债券一级市场申购、非公开发行股票申购等非集中竞价交易,原则上按照价格优先、比例分配的原则对交易结果进行分配;对于银行间交易,按照时间优先、价格优先的原则公平公正的进行询价并完成交易。为保证公平交易原则的实现,通过制度规范、流程审批、系统风控参数设置等进行事前控制,通过对投资交易系统的实时监控进行事中控制,通过对异常交易的监控和分析实现事后控制。

4.3.2 异常交易行为的专项说明

本报告期内未发现本基金有可能导致不公平交易和利益输送的异常交易。

本报告期内,本公司旗下所有投资组合参与的交易所公开竞价交易中,同日反向交易成交较少的单边交易量超过该证券当日成交量的 5%的交易共有 9 次,均为量化投资组合或不同基金经理管理的组合间因投资策略不同而发生的反向交易。

4.4 管理人对报告期内基金的投资策略和业绩表现的说明

4.4.1 报告期内基金投资策略和运作分析

本基金为指数增强型股票基金,采取量化方法进行积极的指数组合管理与风险控制,在力求有效跟踪标的指数基础上,力争在控制本基金净值增长率与业绩比较基准之间的日均跟踪偏离度的绝对值不超过 0.5%、年跟踪误差不超过 7.75%的基础上,实现超越目标指数的投资收益,谋求基金资产的长期增值。本基金采用量化多因子选股策略,控制行业权重偏离度、个股集中度,通过量化多因子选股的方式选取一篮子股票组合。在行业和风格配置相对于业绩基准指数相对均

衡，无重仓行业或具体风格，在量化选股方面精选行业内质优个股组合，持股较为分散。采用量化风险模型合理控制组合风险，保证较小的跟踪误差，投资目标是获取在既定跟踪误差下的超额收益最大化。本基金股票组合中 80%以上权重为中证 1000 成分股，保持了跟标的指数的风格基本一致。

4.4.2 报告期内基金的业绩表现

截至本报告期末万家中证 1000 指数增强 A 的基金份额净值为 0.9538 元，本报告期基金份额净值增长率为-14.51%，同期业绩比较基准收益率为-15.94%；截至本报告期末万家中证 1000 指数增强 C 的基金份额净值为 0.9446 元，本报告期基金份额净值增长率为-14.68%，同期业绩比较基准收益率为-15.94%。基金报告期内 A 份额、C 份额日均跟踪偏离度分别为 0.1932%、0.1933%，年跟踪误差分别为 4.3002%、4.3031%，符合基金合同中日均跟踪偏离度的绝对值不超过 0.5%、年跟踪误差不超过 7.75%的规定。

4.5 管理人对宏观经济、证券市场及行业走势的简要展望

展望后市，7 月政治局会议研究分析当前经济形势，认为经济运行总体平稳、稳中有进，延续回升向好态势，同时仍存在部分挑战，宏观政策要持续用力、更加给力，政策定调更为积极。上半年 GDP 增速 5%，但二季度以来显现边际放缓迹象，要实现全年 GDP5%目标，政策力度加码预期抬升，三中全会后货币与财政政策有所发力，央行实施降息、发改委牵头安排约 3000 亿元超长期特别国债资金，支持大规模设备更新和消费品以旧换新，更大力度推动大规模设备更新和大宗耐用消费品以旧换新，加大财政发力的迹象已较为明显。总体来看，当前 A 股整体估值处于较低区间，随着国内政策继续发力、金融监管强化，助力股市信心回稳、估值修复，市场有望稳中向好。

4.6 管理人对报告期内基金估值程序等事项的说明

1、参与估值流程各方及人员(或小组)的职责分工、专业胜任能力和相关工作经历

公司成立了估值委员会，定期评价现行估值政策和程序，在发生了影响估值政策和程序有效性及适用性的情况后及时修订估值方法。估值委员会由负责估值业务的分管领导、合规稽核部负责人、基金运营部负责人、相关估值业务岗位人员、相关风控人员等组成。估值委员会的成员均具备专业胜任能力和相关从业资格，精通各自领域的理论知识，熟悉政策法规，并具有丰富的实践经验。

2、基金经理参与或决定估值的程度

基金经理可参与估值原则和方法的讨论，但不介入基金日常估值业务。

3、参与估值流程各方之间存在的任何重大利益冲突

参与估值流程各方之间不存在重大利益冲突。

4、已签约的与估值相关的任何定价服务的性质与程度

本基金管理人与中债金融估值中心有限公司签署了《中债信息产品服务协议》，本基金管理人与中证指数有限公司签署了《中证债券估值数据服务协议》、《流通受限股票流动性折扣委托计算协议》。

4.7 管理人对报告期内基金利润分配情况的说明

2024 年 1 月 12 日万家中证 1000 指数增强 A 类每 10 份基金份额分红 0.13 元，万家中证 1000 指数增强 C 类每 10 份基金份额分红 0.12 元。万家中证 1000 指数增强 A 共计分配利润 28,638,414.24 元，万家中证 1000 指数增强 C 共计分配利润 31,401,439.90 元。符合基金合同的规定。

4.8 报告期内管理人对本基金持有人数或基金资产净值预警情形的说明

本报告期内，本基金未出现连续二十个工作日基金份额持有人数量不满二百人或者基金资产净值低于五千万元情形。

§ 5 托管人报告

5.1 报告期内本基金托管人遵规守信情况声明

托管人声明：

招商银行具备完善的公司治理结构、内部稽核监控制度和风险控制制度，我行在履行托管职责中，严格遵守有关法律法规、托管协议的规定，尽职尽责地履行托管义务并安全保管托管资产。

5.2 托管人对报告期内本基金投资运作遵规守信、净值计算、利润分配等情况的说明

招商银行根据法律法规、托管协议约定的投资监督条款，对托管产品的投资行为进行监督，并根据监管要求履行报告义务。

招商银行按照托管协议约定的统一记账方法和会计处理原则，独立地设置、登录和保管本产品的全套账册，进行会计核算和资产估值并与管理人建立对账机制。

本年度中期报告中利润分配情况真实、准确。

5.3 托管人对本中期报告中财务信息等内容的真实、准确和完整发表意见

本年度中期报告中财务指标、净值表现、财务会计报告、投资组合报告内容真实、准确，不存在虚假记载、误导性陈述或者重大遗漏。

§ 6 半年度财务会计报告（未经审计）

6.1 资产负债表

会计主体：万家中证 1000 指数增强型发起式证券投资基金

报告截止日：2024 年 6 月 30 日

单位：人民币元

资产	附注号	本期末 2024 年 6 月 30 日	上年度末 2023 年 12 月 31 日
资产：			
货币资金	6.4.7.1	41,356,212.67	61,519,293.87
结算备付金		200,953,212.20	259,972,852.99
存出保证金		-	-
交易性金融资产	6.4.7.2	3,503,032,281.31	5,217,054,852.49
其中：股票投资		3,503,032,281.31	5,217,054,852.49
基金投资		-	-
债券投资		-	-
资产支持证券投资		-	-
贵金属投资		-	-
其他投资		-	-
衍生金融资产	6.4.7.3	-	-
买入返售金融资产	6.4.7.4	-	-
债权投资		-	-
其中：债券投资		-	-
资产支持证券投资		-	-
其他投资		-	-
其他债权投资		-	-
其他权益工具投资		-	-
应收清算款		-	-
应收股利		-	-
应收申购款		3,819,709.30	6,326,995.74
递延所得税资产		-	-
其他资产	6.4.7.5	-	-
资产总计		3,749,161,415.48	5,544,873,995.09
负债和净资产	附注号	本期末 2024 年 6 月 30 日	上年度末 2023 年 12 月 31 日
负债：			
短期借款		-	-
交易性金融负债		-	-
衍生金融负债	6.4.7.3	-	-
卖出回购金融资产款		-	-
应付清算款		-	-
应付赎回款		18,463,219.61	11,733,813.07

应付管理人报酬		3,194,704.13	4,964,499.02
应付托管费		638,940.83	992,899.80
应付销售服务费		689,905.43	1,044,299.95
应付投资顾问费		-	-
应交税费		-	-
应付利润		-	-
递延所得税负债		-	-
其他负债	6.4.7.6	760,501.79	432,786.32
负债合计		23,747,271.79	19,168,298.16
净资产：			
实收基金	6.4.7.7	3,926,356,552.78	4,915,436,395.10
其他综合收益	6.4.7.8	-	-
未分配利润	6.4.7.9	-200,942,409.09	610,269,301.83
净资产合计		3,725,414,143.69	5,525,705,696.93
负债和净资产总计		3,749,161,415.48	5,544,873,995.09

注：报告截止日 2024 年 6 月 30 日，基金份额总额 3,926,356,552.78 份，其中万家中证 1000 指数增强 A 基金份额净值 0.9538 元，基金份额总额 1,788,083,089.49 份；万家中证 1000 指数增强 C 基金份额净值 0.9446 元，基金份额总额 2,138,273,463.29 份。

6.2 利润表

会计主体：万家中证 1000 指数增强型发起式证券投资基金

本报告期：2024 年 1 月 1 日至 2024 年 6 月 30 日

单位：人民币元

项目	附注号	本期 2024 年 1 月 1 日至 2024 年 6 月 30 日	上年度可比期间 2023 年 1 月 1 日至 2023 年 6 月 30 日
一、营业总收入		-729,051,186.07	183,366,029.60
1. 利息收入		437,151.80	711,109.46
其中：存款利息收入	6.4.7.10	437,151.80	710,944.83
债券利息收入		-	-
资产支持证券利息收入		-	-
买入返售金融资产收入		-	-
其他利息收入		-	164.63
2. 投资收益（损失以“-”填列）		-630,380,677.92	304,245,625.41
其中：股票投资收益	6.4.7.11	-674,633,778.74	253,279,654.84
基金投资收益		-	-
债券投资收益	6.4.7.12	-	194,330.56
资产支持证券投资	6.4.7.13	-	-

贵金属投资收益	6.4.7.14	-	-
衍生工具收益	6.4.7.15	-	-
股利收益	6.4.7.16	44,253,100.82	50,771,640.01
以摊余成本计量的金融资产终止确认产生的收益		-	-
其他投资收益		-	-
3. 公允价值变动收益（损失以“-”号填列）	6.4.7.17	-100,047,333.82	-127,825,457.66
4. 汇兑收益（损失以“-”号填列）		-	-
5. 其他收入（损失以“-”号填列）	6.4.7.18	939,673.87	6,234,752.39
减：二、营业总支出		30,661,669.29	50,999,681.90
1. 管理人报酬	6.4.10.2.1	21,306,667.19	35,268,193.03
其中：暂估管理人报酬		-	-
2. 托管费	6.4.10.2.2	4,261,333.44	7,053,638.61
3. 销售服务费	6.4.10.2.3	4,638,296.43	8,016,494.97
4. 投资顾问费		-	-
5. 利息支出		-	-
其中：卖出回购金融资产支出		-	-
6. 信用减值损失	6.4.7.19	-	-
7. 税金及附加		-	0.60
8. 其他费用	6.4.7.20	455,372.23	661,354.69
三、利润总额（亏损总额以“-”号填列）		-759,712,855.36	132,366,347.70
减：所得税费用		-	-
四、净利润（净亏损以“-”号填列）		-759,712,855.36	132,366,347.70
五、其他综合收益的税后净额		-	-
六、综合收益总额		-759,712,855.36	132,366,347.70

注：上年度可比期间利润表中“证券出借利息收入”项目与“其他利息收入”项目合并列示在“其他利息收入”项目中。

6.3 净资产变动表

会计主体：万家中证 1000 指数增强型发起式证券投资基金

本报告期：2024 年 1 月 1 日至 2024 年 6 月 30 日

单位：人民币元

项目	本期			
	2024 年 1 月 1 日至 2024 年 6 月 30 日			
	实收基金	其他综合收益	未分配利润	净资产合计

一、上期期末净资产	4,915,436,395.10	-	610,269,301.83	5,525,705,696.93
加：会计政策变更	-	-	-	-
前期差错更正	-	-	-	-
其他	-	-	-	-
二、本期期初净资产	4,915,436,395.10	-	610,269,301.83	5,525,705,696.93
三、本期增减变动额(减少以“-”号填列)	-989,079,842.32	-	-811,211,710.92	-1,800,291,553.24
(一)、综合收益总额	-	-	-759,712,855.36	-759,712,855.36
(二)、本期基金份额交易产生的净资产变动数(净资产减少以“-”号填列)	-989,079,842.32	-	8,540,998.58	-980,538,843.74
其中：1. 基金申购款	756,950,939.73	-	-6,022,899.91	750,928,039.82
2. 基金赎回款	-1,746,030,782.05	-	14,563,898.49	-1,731,466,883.56
(三)、本期向基金份额持有人分配利润产生的净资产变动(净资产减少以“-”号填列)	-	-	-60,039,854.14	-60,039,854.14
(四)、其他综合收益结转留存收益	-	-	-	-
四、本期期末净资产	3,926,356,552.78	-	-200,942,409.09	3,725,414,143.69
项目	上年度可比期间			
	2023 年 1 月 1 日至 2023 年 6 月 30 日			
	实收基金	其他综合收益	未分配利润	净资产合计
一、上期期末净资产	3,401,747,304.	-	766,460,659.76	4,168,207,964.1

	36			2
加：会计政策变更	-	-	-	-
前期差错更正	-	-	-	-
其他	-	-	-	-
二、本期期初净资产	3,401,747,304. 36	-	766,460,659.76	4,168,207,964.1 2
三、本期增减变动额(减少以“-”号填列)	2,805,208,756. 73	-	989,802,319.04	3,795,011,075.7 7
(一)、综合收益总额	-	-	132,366,347.70	132,366,347.70
(二)、本期基金份额交易产生的净资产变动数(净资产减少以“-”号填列)	2,805,208,756. 73	-	936,140,769.84	3,741,349,526.5 7
其中：1. 基金申购款	6,690,094,906. 28	-	2,182,453,007. 17	8,872,547,913.4 5
2. 基金赎回款	-3,884,886,149. .55	-	-1,246,312,237. .33	-5,131,198,386. 88
(三)、本期向基金份额持有人分配利润产生的净资产变动(净资产减少以“-”号填列)	-	-	-78,704,798.50	-78,704,798.50
(四)、其他综合收益结转留存收益	-	-	-	-
四、本期期末净资产	6,206,956,061. 09	-	1,756,262,978. 80	7,963,219,039.8 9

报表附注为财务报表的组成部分。

本报告 6.1 至 6.4 财务报表由下列负责人签署：

方一天

陈广益

尹超

基金管理人负责人

主管会计工作负责人

会计机构负责人

6.4 报表附注

6.4.1 基金基本情况

万家中证 1000 指数增强型发起式证券投资基金（以下简称“本基金”）由万家裕债券型证券投资基金转型而来。根据万家裕债券型证券投资基金基金份额持有人大会审议通过的《关于修改万家裕债券型证券投资基金基金合同有关事项的议案》以及相关法律法规的规定，并向中国证券监督管理委员会备案，万家裕债券型证券投资基金于 2018 年 12 月 3 日转型为本基金。本基金为契约型开放式，存续期限为不定期。本基金管理人为万家基金管理有限公司，注册登记机构为中国证券登记结算有限责任公司，基金托管人为招商银行股份有限公司。

本基金的投资范围为具有良好流动性的金融工具，包括标的指数的成份股（含存托凭证）、备选成份股（含存托凭证）、其他股票（包括主板、创业板、中小板以及其他经中国证监会允许基金投资的股票、存托凭证）、债券（包括国债、央行票据、地方政府债、金融债、企业债、公司债、公开发行的次级债、中小企业私募债券、中期票据、证券公司短期公司债券、短期融资券、超短期融资券、可转换债券、可交换债券等）、债券回购、银行存款、同业存单、资产支持证券、金融衍生品（包括权证、股指期货、国债期货、股票期权等）及法律法规或中国证监会允许基金投资的其他金融工具（但须符合中国证监会相关规定）。本基金可参与融资业务和转融通证券出借交易。如法律法规或监管机构以后允许基金投资其他品种，本基金在履行适当程序后可将其纳入投资范围。本基金的业绩比较基准为：中证 1000 指数收益率*95%+一年期人民币定期存款利率（税后）*5%。

6.4.2 会计报表的编制基础

本基金的财务报表系按照财政部 2006 年 2 月颁布的《企业会计准则—基本准则》以及其后颁布及修订的具体会计准则、应用指南、解释以及其他相关规定（以下合称“企业会计准则”）编制，同时，对于在具体会计核算和信息披露方面，也参考了中国证券投资基金业协会修订的《证券投资基金会计核算业务指引》中国证监会制定的《关于证券投资基金估值业务的指导意见》《公开募集证券投资基金信息披露管理办法》、《证券投资基金信息披露 XBRL 模板第 3 号<年度报告和中期报告>》及其他中国证监会、中国基金业协会发布的有关规定及允许的基金行业实务操作。

本财务报表以本基金持续经营为基础列报。

6.4.3 遵循企业会计准则及其他有关规定的声明

本财务报表符合企业会计准则的要求，真实、完整地反映了本基金于 2024 年 6 月 30 日的财务状况以及 2024 年 1 月 1 日至 2024 年 6 月 30 日止期间的经营成果和基金净值变动情况。

6.4.4 本报告期所采用的会计政策、会计估计与最近一期年度报告相一致的说明

本中期报告所采用的会计政策、会计估计与上年度报告相一致。

6.4.5 会计政策和会计估计变更以及差错更正的说明

6.4.5.1 会计政策变更的说明

本基金本报告期无需说明的会计政策变更。

6.4.5.2 会计估计变更的说明

本基金本报告期无需说明的会计估计变更。

6.4.5.3 差错更正的说明

本基金本报告期无重大会计差错的内容和更正金额。

6.4.6 税项

(一) 印花税

经国务院批准，财政部、国家税务总局研究决定，自 2008 年 4 月 24 日起，调整证券（股票）交易印花税税率，由原先的 3‰调整为 1‰；

经国务院批准，财政部、国家税务总局研究决定，自 2008 年 9 月 19 日起，调整由出让方按证券（股票）交易印花税税率缴纳印花税，受让方不再征收，税率不变；

根据财政部、国家税务总局财税[2005]103 号文《关于股权分置试点改革有关税收政策问题的通知》的规定，股权分置改革过程中因非流通股股东向流通股股东支付对价而发生的股权转让，暂免征收印花税；

根据财政部、国家税务总局、中国证监会财税[2016]127 号《财政部国家税务总局证监会关于深港股票市场交易互联互通机制试点有关税收政策的通知》的规定，基金通过深港通买卖、继承、赠与联交所上市股票，按照香港特别行政区现行税法规定缴纳印花税；

根据财政部、国家税务总局公告 2023 年第 39 号《关于减半征收证券交易印花税的公告》的规定，自 2023 年 8 月 28 日起，证券交易印花税实施减半征收。

(二) 增值税

根据财政部、国家税务总局财税[2016]36 号文《关于全面推开营业税改增值税试点的通知》的规定，经国务院批准，自 2016 年 5 月 1 日起在全国范围内全面推开营业税改征增值税试点，金融业纳入试点范围，由缴纳营业税改为缴纳增值税。对证券投资基金（封闭式证券投资基金，开放式证券投资基金）管理人运用基金买卖股票、债券的转让收入免征增值税；国债、地方政府债利息收入以及金融同业往来利息收入免征增值税；存款利息收入不征收增值税；

根据财政部、国家税务总局财税[2016]46 号文《关于进一步明确全面推开营改增试点金融业

有关政策的通知》的规定，金融机构开展的质押式买入返售金融商品业务及持有政策性金融债券取得的利息收入属于金融同业往来利息收入；

根据财政部、国家税务总局财税[2016]70 号文《关于金融机构同业往来等增值税政策的补充通知》的规定，金融机构开展的买断式买入返售金融商品业务、同业存款、同业存单以及持有金融债券取得的利息收入属于金融同业往来利息收入；

根据财政部、国家税务总局财税[2016]140 号文《关于明确金融、房地产开发、教育辅助服务等增值税政策的通知》的规定，资管产品运营过程中发生的增值税应税行为，以资管产品管理人为增值税纳税人；

根据财政部、国家税务总局财税[2017]56 号文《关于资管产品增值税有关问题的通知》的规定，自 2018 年 1 月 1 日起，资管产品管理人运营资管产品过程中发生的增值税应税行为，暂适用简易计税方法，按照 3% 的征收率缴纳增值税。对资管产品在 2018 年 1 月 1 日前运营过程中发生的增值税应税行为，未缴纳增值税的，不再缴纳；已缴纳增值税的，已纳税额从资管产品管理人以后月份的增值税应纳税额中抵减；

根据财政部、国家税务总局财税[2017]90 号文《关于租入固定资产进项税额抵扣等增值税政策的通知》的规定，自 2018 年 1 月 1 日起，资管产品管理人运营资管产品提供的贷款服务、发生的部分金融商品转让业务，按照以下规定确定销售额：提供贷款服务，以 2018 年 1 月 1 日起产生的利息及利息性质的收入为销售额；转让 2017 年 12 月 31 日前取得的股票（不包括限售股）、债券、基金、非货物期货，可以选择按照实际买入价计算销售额，或者以 2017 年最后一个交易日的股票收盘价（2017 年最后一个交易日处于停牌期间的股票，为停牌前最后一个交易日收盘价）、债券估值（中债金融估值中心有限公司或中证指数有限公司提供的债券估值）、基金份额净值、非货物期货结算价格作为买入价计算销售额。

（三）企业所得税

根据财政部、国家税务总局财税[2004]78 号文《关于证券投资基金税收政策的通知》的规定，自 2004 年 1 月 1 日起，对证券投资基金（封闭式证券投资基金，开放式证券投资基金）管理人运用基金买卖股票、债券的差价收入，继续免征企业所得税；

根据财政部、国家税务总局财税[2005]103 号文《关于股权分置试点改革有关税收政策问题的通知》的规定，股权分置改革中非流通股股东通过对价方式向流通股股东支付的股份、现金等收入，暂免征收流通股股东应缴纳的企业所得税；

根据财政部、国家税务总局财税[2008]1 号文《关于企业所得税若干优惠政策的通知》的规定，对证券投资基金从证券市场中取得的收入，包括买卖股票、债券的差价收入，股权的股息、

红利收入，债券的利息收入及其他收入，暂不征收企业所得税。

(四) 个人所得税

根据财政部、国家税务总局财税[2005]103 号文《关于股权分置试点改革有关税收政策问题的通知》的规定，股权分置改革中非流通股股东通过对价方式向流通股股东支付的股份、现金等收入，暂免征收流通股股东应缴纳的个人所得税；

根据财政部、国家税务总局财税[2008]132 号文《财政部、国家税务总局关于储蓄存款利息所得有关个人所得税政策的通知》的规定，自 2008 年 10 月 9 日起，对储蓄存款利息所得暂免征收个人所得税；

根据财政部、国家税务总局、中国证监会财税[2012]85 号文《关于实施上市公司股息红利差别化个人所得税政策有关问题的通知》的规定，自 2013 年 1 月 1 日起，证券投资基金从公开发行和转让市场取得的上市公司股票，持股期限在 1 个月以内（含 1 个月）的，其股息红利所得全额计入应纳税所得额；持股期限在 1 个月以上至 1 年（含 1 年）的，暂减按 50% 计入应纳税所得额；持股期限超过 1 年的，暂减按 25% 计入应纳税所得额。上述所得统一适用 20% 的税率计征个人所得税；

根据财政部、国家税务总局、中国证监会财税[2015]101 号文《关于上市公司股息红利差别化个人所得税政策有关问题的通知》的规定，自 2015 年 9 月 8 日起，证券投资基金从公开发行和转让市场取得的上市公司股票，持股期限超过 1 年的，股息红利所得暂免征收个人所得税；

根据财政部、国家税务总局、中国证监会财税[2016]127 号《财政部国家税务总局证监会关于深港股票市场交易互联互通机制试点有关税收政策的通知》的规定，对基金通过深港通投资香港联交所上市 H 股取得的股息红利，H 股公司应向中国证券登记结算有限责任公司（以下简称“中国结算”）提出申请，由中国结算向 H 股公司提供内地个人投资者名册，H 股公司按照 20% 的税率代扣个人所得税。基金通过深港通投资香港联交所上市的非 H 股取得的股息红利，由中国结算按照 20% 的税率代扣个人所得税。

6.4.7 重要财务报表项目的说明

6.4.7.1 货币资金

单位：人民币元

项目	本期末 2024 年 6 月 30 日
活期存款	41,356,212.67
等于：本金	41,351,856.78
加：应计利息	4,355.89
减：坏账准备	-

定期存款	-
等于：本金	-
加：应计利息	-
减：坏账准备	-
其中：存款期限 1 个月以内	-
存款期限 1-3 个月	-
存款期限 3 个月以上	-
其他存款	-
等于：本金	-
加：应计利息	-
减：坏账准备	-
合计	41,356,212.67

6.4.7.2 交易性金融资产

单位：人民币元

项目	本期末 2024 年 6 月 30 日			
	成本	应计利息	公允价值	公允价值变动
股票	3,767,750,933.95	-	3,503,032,281.31	-264,718,652.64
贵金属投资-金交所黄金合约	-	-	-	-
债券	交易所市场	-	-	-
	银行间市场	-	-	-
	合计	-	-	-
资产支持证券	-	-	-	-
基金	-	-	-	-
其他	-	-	-	-
合计	3,767,750,933.95	-	3,503,032,281.31	-264,718,652.64

6.4.7.3 衍生金融资产/负债

本基金本报告期末无衍生金融资产/负债余额。

6.4.7.4 买入返售金融资产

6.4.7.4.1 各项买入返售金融资产期末余额

本基金本报告期末未持有各项买入返售金融资产。

6.4.7.4.2 期末买断式逆回购交易中取得的债券

本基金本报告期末未持有买断式逆回购交易中取得的债券。

6.4.7.5 其他资产

本基金本报告期末无其他资产余额。

6.4.7.6 其他负债

单位：人民币元

项目	本期末 2024 年 6 月 30 日
应付券商交易单元保证金	-
应付赎回费	577.25
应付证券出借违约金	-
应付交易费用	-
其中：交易所市场	-
银行间市场	-
应付利息	-
预提费用	204,535.36
应付指数使用费	161,630.68
其他	393,758.50
合计	760,501.79

6.4.7.7 实收基金

金额单位：人民币元

万家中证 1000 指数增强 A

项目	本期 2024 年 1 月 1 日至 2024 年 6 月 30 日	
	基金份额（份）	账面金额
上年度末	2,263,670,662.89	2,263,670,662.89
本期申购	353,080,694.72	353,080,694.72
本期赎回（以“-”号填列）	-828,668,268.12	-828,668,268.12
基金拆分/份额折算前	-	-
基金拆分/份额折算调整	-	-
本期申购	-	-
本期赎回（以“-”号填列）	-	-
本期末	1,788,083,089.49	1,788,083,089.49

万家中证 1000 指数增强 C

项目	本期 2024 年 1 月 1 日至 2024 年 6 月 30 日	
	基金份额（份）	账面金额
上年度末	2,651,765,732.21	2,651,765,732.21
本期申购	403,870,245.01	403,870,245.01
本期赎回（以“-”号填列）	-917,362,513.93	-917,362,513.93
基金拆分/份额折算前	-	-
基金拆分/份额折算调整	-	-
本期申购	-	-
本期赎回（以“-”号填列）	-	-
本期末	2,138,273,463.29	2,138,273,463.29

注：申购含红利再投、转换入份额，赎回含转换出份额。

6.4.7.8 其他综合收益

本基金本报告期无其他综合收益。

6.4.7.9 未分配利润

单位：人民币元

万家中证 1000 指数增强 A

项目	已实现部分	未实现部分	未分配利润合计
上年度末	484,281,441.93	-191,504,512.60	292,776,929.33
加：会计政策变更	-	-	-
前期差错更正	-	-	-
其他	-	-	-
本期期初	484,281,441.93	-191,504,512.60	292,776,929.33
本期利润	-297,603,476.70	-51,236,595.28	-348,840,071.98
本期基金份额交易产生的变动数	-61,818,793.31	63,971,557.81	2,152,764.50
其中：基金申购款	36,599,029.02	-40,907,281.33	-4,308,252.31
基金赎回款	-98,417,822.33	104,878,839.14	6,461,016.81
本期已分配利润	-28,638,414.24	-	-28,638,414.24
本期末	96,220,757.68	-178,769,550.07	-82,548,792.39

万家中证 1000 指数增强 C

项目	已实现部分	未实现部分	未分配利润合计
上年度末	542,159,947.50	-224,667,575.00	317,492,372.50
加：会计政策变更	-	-	-
前期差错更正	-	-	-
其他	-	-	-
本期期初	542,159,947.50	-224,667,575.00	317,492,372.50
本期利润	-362,062,044.84	-48,810,738.54	-410,872,783.38
本期基金份额交易产生的变动数	-53,424,924.89	59,813,158.97	6,388,234.08
其中：基金申购款	39,980,842.93	-41,695,490.53	-1,714,647.60
基金赎回款	-93,405,767.82	101,508,649.50	8,102,881.68
本期已分配利润	-31,401,439.90	-	-31,401,439.90
本期末	95,271,537.87	-213,665,154.57	-118,393,616.70

6.4.7.10 存款利息收入

单位：人民币元

项目	本期
	2024 年 1 月 1 日至 2024 年 6 月 30 日
活期存款利息收入	106,494.72
定期存款利息收入	-
其他存款利息收入	-
结算备付金利息收入	330,615.03
其他	42.05
合计	437,151.80

6.4.7.11 股票投资收益

6.4.7.11.1 股票投资收益项目构成

单位：人民币元

项目	本期 2024年1月1日至2024年6月30日
股票投资收益——买卖股票差价收入	-674,633,778.74
股票投资收益——赎回差价收入	-
股票投资收益——申购差价收入	-
股票投资收益——证券出借差价收入	-
合计	-674,633,778.74

6.4.7.11.2 股票投资收益——买卖股票差价收入

单位：人民币元

项目	本期 2024年1月1日至2024年6月30日
卖出股票成交总额	15,138,601,894.48
减：卖出股票成本总额	15,785,576,653.20
减：交易费用	27,659,020.02
买卖股票差价收入	-674,633,778.74

6.4.7.12 债券投资收益

本基金本报告期无债券投资收益。

6.4.7.13 资产支持证券投资收益

本基金本报告期无资产支持证券投资收益。

6.4.7.14 贵金属投资收益

本基金本报告期无贵金属投资收益。

6.4.7.15 衍生工具收益

本基金本报告期无衍生工具收益。

6.4.7.16 股利收益

单位：人民币元

项目	本期 2024年1月1日至2024年6月30日
股票投资产生的股利收益	44,253,100.82
其中：证券出借权益补偿收入	-
基金投资产生的股利收益	-
合计	44,253,100.82

6.4.7.17 公允价值变动收益

单位：人民币元

项目名称	本期
	2024 年 1 月 1 日至 2024 年 6 月 30 日
1. 交易性金融资产	-100,047,333.82
股票投资	-100,047,333.82
债券投资	-
资产支持证券投资	-
基金投资	-
贵金属投资	-
其他	-
2. 衍生工具	-
权证投资	-
3. 其他	-
减：应税金融商品公允价值变动产生的预估增值税	-
合计	-100,047,333.82

6.4.7.18 其他收入

单位：人民币元

项目	本期
	2024 年 1 月 1 日至 2024 年 6 月 30 日
基金赎回费收入	930,706.44
基金转换费收入	8,967.43
合计	939,673.87

6.4.7.19 信用减值损失

本基金本报告期无信用减值损失。

6.4.7.20 其他费用

单位：人民币元

项目	本期
	2024 年 1 月 1 日至 2024 年 6 月 30 日
审计费用	24,863.02
信息披露费	59,672.34
证券出借违约金	-
银行费用	12,930.18
账户维护费	17,000.00
指数使用费	340,906.69
合计	455,372.23

6.4.8 或有事项、资产负债表日后事项的说明

6.4.8.1 或有事项

截至资产负债表日，本基金无需要说明的重大或有事项。

6.4.8.2 资产负债表日后事项

截至财务报表批准日，本基金无需要披露的资产负债表日后事项。

6.4.9 关联方关系

6.4.9.1 本报告期存在控制关系或其他重大利害关系的关联方发生变化的情况

2024 年 2 月 20 日，基金管理人万家基金管理有限公司控制的上海万家朴智投资管理有限公司已办理完成工商注销手续。

6.4.9.2 本报告期与基金发生关联交易的各关联方

关联方名称	与本基金的关系
万家基金管理有限公司（“万家基金”）	基金管理人、基金销售机构
招商银行股份有限公司（“招商银行”）	基金托管人、基金销售机构
中泰证券股份有限公司（“中泰证券”）	基金管理人的股东、基金销售机构

注：下述关联交易均在正常业务范围内按一般商业条款订立。

6.4.10 本报告期及上年度可比期间的关联方交易

6.4.10.1 通过关联方交易单元进行的交易

6.4.10.1.1 股票交易

本基金本报告期及上年度可比期间均未通过关联方交易单元进行股票交易。

6.4.10.1.2 债券交易

本基金本报告期及上年度可比期间均未通过关联方交易单元进行债券交易。

6.4.10.1.3 债券回购交易

本基金本报告期及上年度可比期间均未通过关联方交易单元进行债券回购交易。

6.4.10.1.4 权证交易

本基金本报告期及上年度可比期间均未通过关联方交易单元进行权证交易。

6.4.10.1.5 应支付关联方的佣金

本基金本报告期及上年度可比期间均无应支付关联方的佣金。

6.4.10.2 关联方报酬

6.4.10.2.1 基金管理费

单位：人民币元

项目	本期 2024 年 1 月 1 日至 2024 年 6 月 30 日	上年度可比期间 2023 年 1 月 1 日至 2023 年 6 月 30 日
当期发生的基金应支付的管理费	21,306,667.19	35,268,193.03
其中：应支付销售机构的客户维护费	7,998,012.78	9,648,308.35
应支付基金管理人的净管理费	13,308,654.41	25,619,884.68

注：本基金的管理费按前一日基金资产净值的 1.00% 年费率计提。管理费的计算方法如下：

$$H = E \times 1.00\% \div \text{当年天数}$$

H 为每日应计提的基金管理费

E 为前一日的基金资产净值

基金管理费每日计提，按月支付，经基金管理人与基金托管人双方核对无误后，基金托管人按照与基金管理人协商一致的方式于次月首日起 5 个工作日内从基金财产中一次性支付给基金管理人。若遇法定节假日、公休假或不可抗力等，支付日期顺延。

6.4.10.2.2 基金托管费

单位：人民币元

项目	本期	上年度可比期间
	2024 年 1 月 1 日至 2024 年 6 月 30 日	2023 年 1 月 1 日至 2023 年 6 月 30 日
当期发生的基金应支付的托管费	4,261,333.44	7,053,638.61

注：本基金的托管费按前一日基金资产净值的 0.20% 的年费率计提。托管费的计算方法如下：

$$H = E \times 0.20\% \div \text{当年天数}$$

H 为每日应计提的基金托管费

E 为前一日的基金资产净值

基金托管费每日计提，按月支付，经基金管理人与基金托管人双方核对无误后，基金托管人按照与基金管理人协商一致的方式于次月首日起 5 个工作日内从基金财产中一次性支取。若遇法定节假日、公休假或不可抗力等，支付日期顺延。

6.4.10.2.3 销售服务费

单位：人民币元

获得销售服务费的各关联方名称	本期		
	2024 年 1 月 1 日至 2024 年 6 月 30 日		
	当期发生的基金应支付的销售服务费		
	万家中证 1000 指数增强 A	万家中证 1000 指数增强 C	合计
万家基金	-	263,099.06	263,099.06
招商银行	-	156,875.28	156,875.28
中泰证券	-	9,033.83	9,033.83
合计	-	429,008.17	429,008.17
获得销售服务费的各关联方名称	上年度可比期间		
	2023 年 1 月 1 日至 2023 年 6 月 30 日		
	当期发生的基金应支付的销售服务费		

	万家中证 1000 指数增强 A	万家中证 1000 指数增强 C	合计
万家基金	-	2,058,172.01	2,058,172.01
招商银行	-	691,229.76	691,229.76
中泰证券	-	10,840.81	10,840.81
合计	-	2,760,242.58	2,760,242.58

注：本基金 A 类基金份额不收取销售服务费，C 类基金份额的销售服务费年费率为 0.40%。销售服务费按前一日 C 类基金份额的基金资产净值的 0.40% 年费率计提。计算方法如下：

$$H = E \times 0.40\% \div \text{当年天数}$$

H 为 C 类基金份额每日应计提的销售服务费

E 为 C 类基金份额前一日基金资产净值

基金销售服务费每日计提，按月支付，经基金管理人与基金托管人双方核对无误后，基金托管人按照与基金管理人协商一致的方式于次月首日起 5 个工作日内从基金财产中一次性支付给基金管理人，由基金管理人根据相关协议支付给各销售机构。若遇法定节假日、公休假或不可抗力等，支付日期顺延。

6.4.10.3 与关联方进行银行间同业市场的债券(含回购)交易

本基金本报告期及上年度可比期间均未与关联方进行银行间同业市场的债券(含回购)交易。

6.4.10.4 报告期内转融通证券出借业务发生重大关联交易事项的说明

6.4.10.4.1 与关联方通过约定申报方式进行的适用固定期限费率的证券出借业务的情况

本基金本报告期及上年度可比期间均未与关联方通过约定申报方式进行适用固定期限费率的证券出借业务。

6.4.10.4.2 与关联方通过约定申报方式进行的适用市场化期限费率的证券出借业务的情况

本基金本报告期及上年度可比期间均未与关联方通过约定申报方式进行适用市场化期限费率的证券出借业务。

6.4.10.5 各关联方投资本基金的情况

6.4.10.5.1 报告期内基金管理人运用固有资金投资本基金的情况

份额单位：份

项目	本期 2024 年 1 月 1 日至 2024 年 6 月 30 日	
	万家中证 1000 指数增强 A	万家中证 1000 指数增强 C
基金合同生效日(2018 年 12	-	-

月 3 日) 持有的基金份额		
报告期初持有的基金份额	-	-
报告期间申购/买入总份额	-	-
报告期间因拆分变动份额	-	-
减: 报告期间赎回/卖出总份 额	-	-
报告期末持有的基金份额	-	-
报告期末持有的基金份额 占基金总份额比例	-	-
项目	上年度可比期间 2023 年 1 月 1 日至 2023 年 6 月 30 日	
	万家中证 1000 指数增强 A	万家中证 1000 指数增强 C
基金合同生效日(2018 年 12 月 3 日) 持有的基金份额	-	-
报告期初持有的基金份额	9,887,305.69	-
报告期间申购/买入总份额	-	-
报告期间因拆分变动份额	-	-
减: 报告期间赎回/卖出总份 额	9,887,305.69	-
报告期末持有的基金份额	-	-
报告期末持有的基金份额 占基金总份额比例	-	-

6.4.10.5.2 报告期末除基金管理人之外的其他关联方投资本基金的情况

本基金本报告期末及上年度末均无除基金管理人以外的其他关联方投资本基金的情况。

6.4.10.6 由关联方保管的银行存款余额及当期产生的利息收入

单位: 人民币元

关联方名称	本期 2024 年 1 月 1 日至 2024 年 6 月 30 日		上年度可比期间 2023 年 1 月 1 日至 2023 年 6 月 30 日	
	期末余额	当期利息收入	期末余额	当期利息收入
招商银行	41,356,212.67	106,494.72	208,054,956.15	229,404.06

注: 本基金的银行存款由基金托管人招商银行股份有限公司保管, 存款按银行同业利率或约定利率计息。

6.4.10.7 本基金在承销期内参与关联方承销证券的情况

本基金本报告期及上年度可比期间均未在承销期内直接购入关联方所承销的证券。

6.4.10.8 其他关联交易事项的说明

本基金本报告期及上年度可比期间没有需作说明的其他关联交易事项。

6.4.11 利润分配情况

单位：人民币元

万家中证 1000 指数增强 A								
序号	权益登记日	除息日		每 10 份基金份额分红数	现金形式发放总额	再投资形式发放总额	本期利润分配合计	备注
		场内	场外					
1	2024 年 1 月 12 日	-	2024 年 1 月 12 日	0.1300	23,820,325.82	4,818,088.42	28,638,414.24	-
合计	-	-	-	0.1300	23,820,325.82	4,818,088.42	28,638,414.24	-
万家中证 1000 指数增强 C								
序号	权益登记日	除息日		每 10 份基金份额分红数	现金形式发放总额	再投资形式发放总额	本期利润分配合计	备注
		场内	场外					
1	2024 年 1 月 12 日	-	2024 年 1 月 12 日	0.1200	26,224,307.23	5,177,132.67	31,401,439.90	-
合计	-	-	-	0.1200	26,224,307.23	5,177,132.67	31,401,439.90	-

6.4.12 期末（2024 年 6 月 30 日）本基金持有的流通受限证券

6.4.12.1 因认购新发/增发证券而于期末持有的流通受限证券

金额单位：人民币元

6.4.12.1.1 受限证券类别：股票										
证券代码	证券名称	成功认购日	受限期	流通受限类型	认购价格	期末估值单价	数量（单位：股）	期末成本总额	期末估值总额	备注
001359	平安电工	2024 年 3 月 19 日	6 个月	新股流通受限	17.39	20.60	184	3,199.76	3,790.40	-
001387	雪祺电气	2024 年 1 月 4 日	6 个月	新股流通受限	11.82	15.25	173	2,045.54	2,638.25	含转增股
001389	广合科技	2024 年 3 月 26 日	6 个月	新股流通受限	17.43	34.56	222	3,869.46	7,672.32	-

301392	汇成真空	2024年5月28日	6个月	新股流通受限	12.20	41.66	219	2,671.80	9,123.54	-
301502	华阳智能	2024年1月26日	6个月	新股流通受限	28.01	37.83	138	3,865.38	5,220.54	-
301536	星辰科技	2024年3月20日	6个月	新股流通受限	16.16	32.27	481	7,772.96	15,521.87	-
301539	宏鑫科技	2024年4月3日	6个月	新股流通受限	10.64	19.82	361	3,841.04	7,155.02	-
301566	达利凯普	2023年12月22日	6个月	新股流通受限	8.90	16.97	576	5,126.40	9,774.72	-
301580	爱迪特	2024年6月19日	6个月	新股流通受限	44.95	65.93	202	9,079.90	13,317.86	-
301587	中瑞股份	2024年3月27日	6个月	新股流通受限	21.73	25.26	306	6,649.38	7,729.56	-
301588	美新科技	2024年3月6日	6个月	新股流通受限	14.50	21.25	257	3,726.50	5,461.25	-
301591	肯特股份	2024年2月20日	6个月	新股流通受限	19.43	36.98	219	4,255.17	8,098.62	-
601033	永兴股份	2024年1月11日	6个月	新股流通受限	16.20	15.96	1,258	20,379.60	20,077.68	-
603082	北自科技	2024年1月23日	6个月	新股流通受限	21.28	29.49	107	2,276.96	3,155.43	-
603285	键	2024	1个月	新股	18.65	18.65	1,158	21,596.70	21,596.70	-

	邦股份	年6月28日	内(含)	未上市						
603285	键邦股份	2024年6月28日	6个月	新股流通受限	18.65	18.65	129	2,405.85	2,405.85	-
603312	西典新能	2024年1月4日	6个月	新股流通受限	29.02	25.36	130	3,772.60	3,296.80	-
603325	博隆技术	2024年1月3日	6个月	新股流通受限	72.46	68.06	66	4,782.36	4,491.96	-
603341	龙旗科技	2024年2月23日	6个月	新股流通受限	26.00	37.49	298	7,748.00	11,172.02	-
603344	星德胜	2024年3月13日	6个月	新股流通受限	19.18	22.66	182	3,490.76	4,124.12	-
603375	盛景微	2024年1月17日	6个月	新股流通受限	38.18	38.90	72	2,748.96	2,800.80	-
603381	永臻股份	2024年6月19日	6个月	新股流通受限	23.35	25.13	178	4,156.30	4,473.14	-
688530	欧莱新材	2024年4月29日	6个月	新股流通受限	9.60	16.10	344	3,302.40	5,538.40	-
688584	上海合晶	2024年2月1日	6个月	新股流通受限	22.66	15.89	866	19,623.56	13,760.74	-
688691	灿芯股份	2024年4月2日	6个月	新股流通受限	19.86	42.51	247	4,905.42	10,499.97	-
688692	达梦数	2024年6月4日	6个月	新股流通受限	86.96	174.93	175	15,218.00	30,612.75	-

	据									
688695	中创股份	2024年3月6日	6个月	新股流通受限	22.43	31.55	186	4,171.98	5,868.30	-
688709	成都华微	2024年1月31日	6个月	新股流通受限	15.69	18.79	1,045	16,396.05	19,635.55	-

6.4.12.2 期末持有的暂时停牌等流通受限股票

金额单位：人民币元

股票代码	股票名称	停牌日期	停牌原因	期末估值单价	复牌日期	复牌开盘单价	数量(股)	期末成本总额	期末估值总额	备注
300630	普利制药	2024年5月6日	重大事项停牌	12.35	2024年7月8日	9.88	228,000	4,210,238.44	2,815,800.00	-

6.4.12.3 期末债券正回购交易中作为抵押的债券

6.4.12.3.1 银行间市场债券正回购

截至本报告期末 2024 年 6 月 30 日止，本基金无因从事银行间市场债券正回购交易形成的卖出回购金融资产款余额。

6.4.12.3.2 交易所市场债券正回购

截至本报告期末 2024 年 6 月 30 日止，本基金无因从事证券交易所债券正回购交易形成的卖出回购金融资产款余额。

6.4.12.4 期末参与转融通证券出借业务的证券

本基金本报告期末未持有参与转融通证券出借业务的证券。

6.4.13 金融工具风险及管理

6.4.13.1 风险管理政策和组织架构

本基金金融工具的风险主要包括：信用风险、流动性风险、市场风险。本基金管理人制定了相应政策和程序来识别及分析这些风险，并设定适当的风险限额及内部控制流程，通过可靠的管理及信息系统持续监控上述各类风险。

本基金管理人将风险管理融入各业务层面，建立了三道防线：以各岗位目标责任制为基础，形成第一道防线；通过相关部门、相关岗位之间相互监督制衡，形成第二道防线；由监察稽核部门、督察长对各岗位、各部门、各机构、各项业务实施监督反馈，形成第三道防线。

6.4.13.2 信用风险

信用风险是指基金在交易过程中因交易对手未履行合约责任，或者基金所投资证券之发行人出现违约、拒绝支付到期本息，导致基金资产损失和收益变化的风险。本基金的基金管理人建立了信用风险管理流程，通过对投资品种和证券发行人进行信用等级评估来控制信用风险。本基金均投资于具有良好信用等级的证券，且通过分散化投资以分散信用风险。本基金持有一家公司发行的证券市值不超过基金资产净值的 10%，且本基金与由本基金管理人管理的其他基金共同持有一家公司发行的证券，不得超过该证券的 10%。

本基金的银行存款均存放于信用良好的银行，在交易所进行的交易均与中国证券登记结算有限责任公司完成证券交收和款项清算，通过约定申报方式参与转融通证券出借业务的，基金管理人对借券证券公司的偿付能力等进行必要的尽职调查与严格的准入管理，对不同的借券证券公司实施交易额度管理并进行动态调整，借券证券公司最近 1 年的分类结果应为 A 类，因此违约风险发生的可能性很小；本基金在进行银行间同业市场交易前均对交易对手进行信用评估，以控制相应的信用风险。

于 2024 年 6 月 30 日，本基金未持有债券投资。(2023 年 12 月 31 日：同)

6.4.13.3 流动性风险

流动性风险是指基金所持金融工具变现的难易程度。本基金的流动性风险一方面来自于基金份额持有人可随时要求赎回其持有的基金份额，另一方面来自于投资品种所处的交易市场不活跃而带来的变现困难。

本基金所持部分证券在证券交易所上市，其余亦可在银行间同业市场交易。因此，除在附注 6.4.12 中列示的本基金期末持有的流通受限证券外，其余均能及时变现。此外，本基金可通过卖出回购金融资产方式借入短期资金应对流动性需求，其上限一般不超过基金持有的债券资产的公允价值。

本基金管理人每日预测本基金的流动性需求，并同时通过独立的风险管理部门设定流动性比例要求，对流动性指标进行持续的监测和分析。

6.4.13.3.1 报告期内本基金组合资产的流动性风险分析

本基金的基金管理人在基金运作过程中严格按照《公开募集证券投资基金运作管理办法》及《公开募集开放式证券投资基金流动性风险管理规定》等法规的要求对本基金资产的流动性风险进行管理，基金管理人建立了健全的流动性风险管理的内部控制体系，在申购赎回确认、投资交易、估值和信息披露等运作过程中专业审慎、勤勉尽责地管控基金的流动性风险，维护投资者的合法权益，公平对待投资者。本基金开放期间管理人对组合持仓集中度、短期变现能力、流动性

受限资产比例、现金类资产比例等流动性指标进行持续的监测和分析，通过合理分散逆回购交易的到期日与交易对手的集中度，对交易对手进行必要的尽职调查和准入，加强逆回购的流动性风险和交易对手风险的管理，并健全了逆回购交易质押品管理制度。

本基金所持有的证券大部分具有良好的流动性，部分证券流通暂时受限的情况参见附注 6.4.12 “期末（2024 年 6 月 30 日）本基金持有的流通受限证券”，本报告期内本基金未出现因投资品种变现困难或投资集中而无法以合理价格及时变现基金资产以支付赎回款的情况。

6.4.13.4 市场风险

市场风险是指基金所持金融工具的公允价值或未来现金流量因所处市场各类价格因素的变动而发生波动的风险,包括利率风险、外汇风险和其他价格风险。

6.4.13.4.1 利率风险

利率风险是指金融工具的公允价值或现金流量受市场利率变动而发生波动的风险。利率敏感性金融工具均面临由于市场利率上升而导致公允价值下降的风险，其中浮动利率类金融工具还面临每个付息期间结束根据市场利率重新定价时对于未来现金流影响的风险。基金管理人定期对本基金面临的利率敏感性缺口进行监控。

6.4.13.4.1.1 利率风险敞口

单位：人民币元

本期末 2024 年 6 月 30 日	1 个月以内	1-3 个月	3 个月-1 年	1-5 年	5 年以上	不计息	合计
资产							
货币资金	41,356,212.67	-	-	-	-	-	41,356,212.67
结算备付金	200,953,212.20	-	-	-	-	-	200,953,212.20
交易性金融资产	-	-	-	-	-	3,503,032,281.31	3,503,032,281.31
应收申购款	5,017.49	-	-	-	-	3,814,691.81	3,819,709.30
资产总计	242,314,442.36	-	-	-	-	3,506,846,973.12	3,749,161,415.48
负债							
应付赎回款	-	-	-	-	-	18,463,219.61	18,463,219.61
应付管理人报酬	-	-	-	-	-	3,194,704.13	3,194,704.13
应付托管费	-	-	-	-	-	638,940.83	638,940.83
应付销售服务费	-	-	-	-	-	689,905.43	689,905.43
其他负债	-	-	-	-	-	760,501.79	760,501.79
负债总计	-	-	-	-	-	23,747,271.79	23,747,271.79
利率敏感度缺口	242,314,442.36	-	-	-	-	-3,483,099,701.33	3,725,414,143.69

上年度末 2023 年 12 月 31 日	1 个月以内	1-3 个 月	3 个月-1 年	1-5 年	5 年以 上	不计息	合计
资产							
货币资金	61,519,293.87	-	-	-	-	-	61,519,293.87
结算备付金	259,972,852.99	-	-	-	-	-	259,972,852.99
交易性金融资产	-	-	-	-	-	5,217,054,852.49	5,217,054,852.49
应收申购款	8,341.33	-	-	-	-	6,318,654.41	6,326,995.74
资产总计	321,500,488.19	-	-	-	-	5,223,373,506.90	5,544,873,995.09
负债							
应付赎回款	-	-	-	-	-	11,733,813.07	11,733,813.07
应付管理人报酬	-	-	-	-	-	4,964,499.02	4,964,499.02
应付托管费	-	-	-	-	-	992,899.80	992,899.80
应付销售服务费	-	-	-	-	-	1,044,299.95	1,044,299.95
其他负债	-	-	-	-	-	432,786.32	432,786.32
负债总计	-	-	-	-	-	19,168,298.16	19,168,298.16
利率敏感度缺口	321,500,488.19	-	-	-	-	-5,204,205,208.74	5,525,705,696.93

注：该表统计了本基金的利率风险敞口。表中所示为本基金资产及交易形成负债的公允价值，并按照合约规定的重新定价日或到期日孰早进行了分类。

6.4.13.4.1.2 利率风险的敏感性分析

于 2024 年 6 月 30 日，本基金未持有交易性债券投资（2023 年 12 月 31 日：同），货币资金、结算备付金和存出保证金均以活期存款利率或相对固定的利率计息，假定利率变动仅影响该类资产的未来收益，而对其本身的公允价值无重大影响，因此市场利率的变动对于本基金资产净值无重大影响（2023 年 12 月 31 日：同）。

6.4.13.4.2 外汇风险

本基金的所有资产及负债以人民币计价，因此无重大外汇风险。

6.4.13.4.3 其他价格风险

其他价格风险是指基金所持金融工具的公允价值或未来现金流量因除市场利率和外汇汇率以外的市场价格因素变动而发生波动的风险。

本基金主要投资于标的指数成份股、备选成份股，所面临的最大市场价格风险由所持有的金融工具的公允价值决定。本基金通过投资组合的分散化降低其他市场价格风险，并且本基金管理人每日对本基金所持有的证券价格实施监控。

6.4.13.4.3.1 其他价格风险敞口

金额单位：人民币元

项目	本期末 2024年6月30日		上年度末 2023年12月31日	
	公允价值	占基金资产净值 比例 (%)	公允价值	占基金资产净值 比例 (%)
交易性金融资产—股票投资	3,503,032,281.31	94.03	5,217,054,852.49	94.41
交易性金融资产—基金投资	-	-	-	-
交易性金融资产—贵金属投资	-	-	-	-
衍生金融资产—权证投资	-	-	-	-
其他	-	-	-	-
合计	3,503,032,281.31	94.03	5,217,054,852.49	94.41

6.4.13.4.3.2 其他价格风险的敏感性分析

假设	除股票基准指数以外的其他市场变量保持不变		
分析	相关风险变量的变动	对资产负债表日基金资产净值的影响金额（单位：人民币元）	
		本期末（2024年6月30日）	上年度末（2023年12月31日）
	1. 股票基准指数上升 100 个基点	36,378,111.81	53,500,862.09
2. 股票基准指数下降 100 个基点	-36,378,111.81	-53,500,862.09	

6.4.14 公允价值

6.4.14.1 金融工具公允价值计量的方法

公允价值计量结果所属的层次，由对公允价值计量整体而言具有重要意义的输入值所属的最低层次决定：

第一层次：相同资产或负债在活跃市场上未经调整的报价。

第二层次：除第一层次输入值外相关资产或负债直接或间接可观察的输入值。

第三层次：相关资产或负债的不可观察输入值。

6.4.14.2 持续的以公允价值计量的金融工具

6.4.14.2.1 各层次金融工具的公允价值

单位：人民币元

公允价值计量结果所属的层次	本期末 2024 年 6 月 30 日	上年度末 2023 年 12 月 31 日
第一层次	3,499,957,467.15	5,184,120,099.51
第二层次	2,839,802.55	31,834,110.00
第三层次	235,011.61	1,100,642.98
合计	3,503,032,281.31	5,217,054,852.49

6.4.14.2.2 公允价值所属层次间的重大变动

对于公开市场交易的证券、基金等投资，若出现交易不活跃（包括重大事项停牌、新发未上市、涨跌停等导致的交易不活跃）和非公开发行等情况，本基金不会于交易不活跃期间及限售期间将相关投资的公允价值列入第一层次，并根据估值调整中采用的对公允价值计量整体而言具有重要意义的输入值所属的最低层次，确定相关投资的公允价值应属第二层次或第三层次。

6.4.14.3 非持续的以公允价值计量的金融工具的说明

本基金未持有非持续的以公允价值计量的金融资产。

6.4.14.4 不以公允价值计量的金融工具的相关说明

不以公允价值计量的金融资产和负债主要包括货币资金、结算备付金、存出保证金、买入返售金融资产、其他资产以及其他金融负债，其账面价值与公允价值相差很小。

6.4.15 有助于理解和分析会计报表需要说明的其他事项

截至资产负债表日，本基金无需要说明的其他重要事项。

§ 7 投资组合报告

7.1 期末基金资产组合情况

金额单位：人民币元

序号	项目	金额	占基金总资产的比例 (%)
1	权益投资	3,503,032,281.31	93.44
	其中：股票	3,503,032,281.31	93.44
2	基金投资	-	-
3	固定收益投资	-	-
	其中：债券	-	-

	资产支持证券	-	-
4	贵金属投资	-	-
5	金融衍生品投资	-	-
6	买入返售金融资产	-	-
	其中：买断式回购的买入返售金融资产	-	-
7	银行存款和结算备付金合计	242,309,424.87	6.46
8	其他各项资产	3,819,709.30	0.10
9	合计	3,749,161,415.48	100.00

7.2 报告期末按行业分类的股票投资组合

7.2.1 报告期末指数投资按行业分类的境内股票投资组合

代码	行业类别	公允价值（元）	占基金资产净值比例（%）
A	农、林、牧、渔业	8,160,617.00	0.22
B	采矿业	162,356,295.14	4.36
C	制造业	1,905,353,959.89	51.14
D	电力、热力、燃气及水生产和供应业	59,000,684.52	1.58
E	建筑业	10,148,633.00	0.27
F	批发和零售业	133,260,481.96	3.58
G	交通运输、仓储和邮政业	80,927,212.11	2.17
H	住宿和餐饮业	-	-
I	信息传输、软件和信息技术服务业	302,921,131.14	8.13
J	金融业	62,616,038.80	1.68
K	房地产业	26,725,436.00	0.72
L	租赁和商务服务业	19,442,586.80	0.52
M	科学研究和技术服务业	15,400,748.00	0.41
N	水利、环境和公共设施管理业	4,418,354.68	0.12
O	居民服务、修理和其他服务业	-	-
P	教育	-	-
Q	卫生和社会工作	8,948,290.70	0.24
R	文化、体育和娱乐业	42,382,245.00	1.14
S	综合	-	-
	合计	2,842,062,714.74	76.29

7.2.2 报告期末积极投资按行业分类的境内股票投资组合

代码	行业类别	公允价值（元）	占基金资产净值比例（%）
A	农、林、牧、渔业	34,236,193.00	0.92
B	采矿业	10,328,788.00	0.28
C	制造业	459,371,528.76	12.33
D	电力、热力、燃气及水生产和供应业	39,145,277.00	1.05
E	建筑业	4,102,827.00	0.11
F	批发和零售业	17,140,839.60	0.46
G	交通运输、仓储和邮政业	4,592,825.40	0.12
H	住宿和餐饮业	254,800.00	0.01
I	信息传输、软件和信息技术服务业	44,311,029.81	1.19
J	金融业	31,707,978.00	0.85
K	房地产业	3,407,826.00	0.09
L	租赁和商务服务业	1,353,026.00	0.04
M	科学研究和技术服务业	4,148,978.00	0.11
N	水利、环境和公共设施管理业	-	-
O	居民服务、修理和其他服务业	-	-
P	教育	-	-
Q	卫生和社会工作	-	-
R	文化、体育和娱乐业	2,064,152.00	0.06
S	综合	4,803,498.00	0.13
	合计	660,969,566.57	17.74

7.2.3 报告期末按行业分类的港股通投资股票投资组合

本基金本报告期末未持有港股通投资股票投资组合。

7.3 期末按公允价值占基金资产净值比例大小排序的所有股票投资明细

7.3.1 期末指数投资按公允价值占基金资产净值比例大小排序的所有股票投资明细

金额单位：人民币元

序号	股票代码	股票名称	数量（股）	公允价值（元）	占基金资产净值比例（%）
1	000758	中色股份	8,030,600	40,795,448.00	1.10
2	002237	恒邦股份	3,237,120	37,259,251.20	1.00
3	688289	圣湘生物	2,028,701	35,664,563.58	0.96
4	002839	张家港行	8,472,500	34,059,450.00	0.91

5	000915	华特达因	1,015,000	30,612,400.00	0.82
6	300170	汉得信息	4,949,200	30,388,088.00	0.82
7	002318	久立特材	1,258,068	29,350,726.44	0.79
8	000600	建投能源	4,654,176	29,321,308.80	0.79
9	300570	太辰光	893,700	29,188,242.00	0.78
10	600916	中国黄金	2,834,900	27,271,738.00	0.73
11	601918	新集能源	2,766,071	26,969,192.25	0.72
12	002036	联创电子	3,995,400	26,968,950.00	0.72
13	688123	聚辰股份	428,618	26,072,832.94	0.70
14	002249	大洋电机	5,306,900	25,101,637.00	0.67
15	300369	绿盟科技	4,877,200	24,922,492.00	0.67
16	688608	恒玄科技	170,045	24,891,187.10	0.67
17	301205	联特科技	370,918	23,275,104.50	0.62
18	603299	苏盐井神	2,344,100	22,268,950.00	0.60
19	603612	索通发展	1,646,534	21,009,773.84	0.56
20	300482	万孚生物	860,200	20,988,880.00	0.56
21	300180	华峰超纤	5,839,100	20,612,023.00	0.55
22	000795	英洛华	3,693,200	20,460,328.00	0.55
23	688018	乐鑫科技	206,467	20,374,163.56	0.55
24	601969	海南矿业	3,207,900	20,338,086.00	0.55
25	600366	宁波韵升	3,810,500	19,890,810.00	0.53
26	300463	迈克生物	1,725,200	19,632,776.00	0.53
27	300679	电连技术	481,347	19,364,589.81	0.52
28	002651	利君股份	3,500,300	19,216,647.00	0.52
29	002023	海特高新	2,081,800	19,048,470.00	0.51
30	601001	晋控煤业	1,147,900	18,963,308.00	0.51
31	002906	华阳集团	705,300	18,873,828.00	0.51
32	688158	优刻得	1,842,211	18,845,818.53	0.51
33	301050	雷电微力	390,500	18,806,480.00	0.50
34	300772	运达股份	1,952,900	18,747,840.00	0.50
35	600389	江山股份	1,328,160	18,740,337.60	0.50
36	002245	蔚蓝锂芯	2,417,100	18,732,525.00	0.50
37	000727	冠捷科技	8,872,800	18,277,968.00	0.49
38	605333	沪光股份	656,200	18,275,170.00	0.49
39	002320	海峡股份	3,531,000	18,219,960.00	0.49
40	002292	奥飞娱乐	3,046,610	18,218,727.80	0.49
41	600409	三友化工	3,607,200	18,108,144.00	0.49
42	002139	拓邦股份	1,687,700	17,923,374.00	0.48
43	688408	中信博	190,229	17,516,286.32	0.47
44	605376	博迁新材	774,700	17,484,979.00	0.47
45	000801	四川九洲	1,728,619	17,286,190.00	0.46
46	300182	捷成股份	4,588,300	17,022,593.00	0.46
47	688498	源杰科技	129,900	17,015,601.00	0.46

48	301219	腾远钴业	442,170	16,917,424.20	0.45
49	601975	招商南油	4,693,864	16,850,971.76	0.45
50	300045	华力创通	941,900	16,624,535.00	0.45
51	688116	天奈科技	712,872	16,453,085.76	0.44
52	600577	精达股份	4,096,000	16,261,120.00	0.44
53	000403	派林生物	603,302	16,084,031.32	0.43
54	600057	厦门象屿	2,334,501	15,874,606.80	0.43
55	603212	赛伍技术	1,435,200	15,844,608.00	0.43
56	603236	移远通信	335,600	15,682,588.00	0.42
57	600718	东软集团	1,866,800	15,438,436.00	0.41
58	000420	吉林化纤	4,845,800	15,312,728.00	0.41
59	300620	光库科技	415,076	15,266,495.28	0.41
60	601101	昊华能源	1,651,840	15,180,409.60	0.41
61	600252	中恒集团	6,976,403	15,138,794.51	0.41
62	002550	千红制药	2,800,300	15,093,617.00	0.41
63	002004	华邦健康	3,865,400	14,688,520.00	0.39
64	002701	奥瑞金	3,458,800	14,388,608.00	0.39
65	603008	喜临门	823,200	14,266,056.00	0.38
66	600971	恒源煤电	1,167,586	13,940,976.84	0.37
67	300113	顺网科技	1,351,000	13,834,240.00	0.37
68	001914	招商积余	1,380,600	13,833,612.00	0.37
69	300783	三只松鼠	622,200	13,607,514.00	0.37
70	000065	北方国际	1,302,675	13,508,739.75	0.36
71	600717	天津港	3,149,064	13,446,503.28	0.36
72	002837	英维克	616,740	13,192,068.60	0.35
73	688088	虹软科技	457,100	13,191,906.00	0.35
74	002745	木林森	1,612,800	12,999,168.00	0.35
75	002100	天康生物	1,860,885	12,895,933.05	0.35
76	002697	红旗连锁	2,731,700	12,647,771.00	0.34
77	688173	希荻微	1,134,400	12,512,432.00	0.34
78	688798	艾为电子	219,433	12,424,296.46	0.33
79	600710	苏美达	1,483,300	12,088,895.00	0.32
80	002537	海联金汇	2,308,300	11,933,911.00	0.32
81	688686	奥普特	183,494	11,749,120.82	0.32
82	688800	瑞可达	416,940	11,707,675.20	0.31
83	603348	文灿股份	416,880	11,543,407.20	0.31
84	688362	甬矽电子	591,500	11,510,590.00	0.31
85	002416	爱施德	1,267,200	11,214,720.00	0.30
86	600420	国药现代	1,018,200	10,874,376.00	0.29
87	300323	华灿光电	2,497,000	10,861,950.00	0.29
88	688127	蓝特光学	584,527	10,749,451.53	0.29
89	002635	安洁科技	692,100	10,686,024.00	0.29
90	603083	剑桥科技	330,000	10,652,400.00	0.29

91	688048	长光华芯	338,800	10,584,112.00	0.28
92	603267	鸿远电子	301,400	10,277,740.00	0.28
93	002006	精工科技	762,229	10,229,113.18	0.27
94	002068	黑猫股份	1,422,800	10,101,880.00	0.27
95	603368	柳药集团	569,379	9,964,132.50	0.27
96	002405	四维图新	1,599,524	9,949,039.28	0.27
97	601137	博威合金	647,700	9,870,948.00	0.26
98	300674	宇信科技	885,800	9,814,664.00	0.26
99	002215	诺普信	1,317,200	9,813,140.00	0.26
100	601369	陕鼓动力	1,219,278	9,778,609.56	0.26
101	601882	海天精工	424,300	9,720,713.00	0.26
102	301308	江波龙	102,580	9,718,429.20	0.26
103	300624	万兴科技	180,251	9,565,920.57	0.26
104	600775	南京熊猫	1,194,300	9,554,400.00	0.26
105	300857	协创数据	167,400	9,541,800.00	0.26
106	300735	光弘科技	439,200	9,486,720.00	0.25
107	603308	应流股份	754,100	9,365,922.00	0.25
108	688383	新益昌	179,599	9,358,903.89	0.25
109	600997	开滦股份	1,359,301	9,324,804.86	0.25
110	002705	新宝股份	662,122	9,316,056.54	0.25
111	300151	昌红科技	585,800	9,267,356.00	0.25
112	600618	氯碱化工	1,048,800	9,208,464.00	0.25
113	300841	康华生物	178,275	9,027,846.00	0.24
114	600006	东风股份	1,400,900	8,951,751.00	0.24
115	688321	微芯生物	504,900	8,886,240.00	0.24
116	600557	康缘药业	564,700	8,865,790.00	0.24
117	688031	星环科技	240,701	8,836,133.71	0.24
118	000550	江铃汽车	402,800	8,744,788.00	0.23
119	603556	海兴电力	186,450	8,731,453.50	0.23
120	603595	东尼电子	421,500	8,678,685.00	0.23
121	601801	皖新传媒	1,240,600	8,597,358.00	0.23
122	600586	金晶科技	1,482,200	8,596,760.00	0.23
123	601187	厦门银行	1,608,700	8,574,371.00	0.23
124	688167	炬光科技	154,800	8,514,000.00	0.23
125	300476	胜宏科技	263,300	8,494,058.00	0.23
126	300133	华策影视	1,381,200	8,480,568.00	0.23
127	600210	紫江企业	1,591,000	8,464,120.00	0.23
128	688690	纳微科技	485,900	8,440,083.00	0.23
129	300233	金城医药	564,602	8,423,861.84	0.23
130	603983	丸美股份	300,300	8,267,259.00	0.22
131	000969	安泰科技	1,038,628	8,236,320.04	0.22
132	002727	一心堂	543,800	8,205,942.00	0.22
133	688776	国光电气	146,800	8,132,720.00	0.22

134	600610	中毅达	1,978,100	7,872,838.00	0.21
135	000869	张裕 A	359,700	7,679,595.00	0.21
136	001309	德明利	88,870	7,678,368.00	0.21
137	300666	江丰电子	161,400	7,676,184.00	0.21
138	688630	芯碁微装	122,200	7,646,054.00	0.21
139	600601	方正科技	2,541,500	7,624,500.00	0.20
140	300166	东方国信	1,244,700	7,617,564.00	0.20
141	600508	上海能源	530,600	7,507,990.00	0.20
142	300475	香农芯创	253,147	7,485,556.79	0.20
143	600929	雪天盐业	1,377,800	7,302,340.00	0.20
144	301316	慧博云通	496,000	7,281,280.00	0.20
145	603108	润达医疗	477,800	7,233,892.00	0.19
146	688409	富创精密	194,854	7,197,906.76	0.19
147	600602	云赛智联	651,900	7,196,976.00	0.19
148	600623	华谊集团	1,236,344	7,146,068.32	0.19
149	688372	伟测科技	179,600	7,063,668.00	0.19
150	600197	伊力特	395,700	7,047,417.00	0.19
151	002737	葵花药业	301,400	7,046,732.00	0.19
152	688400	凌云光	419,700	7,000,596.00	0.19
153	001213	中铁特货	1,759,000	6,948,050.00	0.19
154	300130	新国都	415,060	6,906,598.40	0.19
155	002275	桂林三金	555,900	6,898,719.00	0.19
156	002544	普天科技	368,600	6,889,134.00	0.18
157	688208	道通科技	280,400	6,768,856.00	0.18
158	000657	中钨高新	732,800	6,697,792.00	0.18
159	601038	一拖股份	423,500	6,695,535.00	0.18
160	300409	道氏技术	781,306	6,687,979.36	0.18
161	601311	骆驼股份	826,000	6,624,520.00	0.18
162	600459	贵研铂业	489,809	6,617,319.59	0.18
163	300761	立华股份	291,300	6,595,032.00	0.18
164	600575	淮河能源	1,685,600	6,556,984.00	0.18
165	000736	中交地产	732,800	6,507,264.00	0.17
166	603877	太平鸟	471,728	6,476,825.44	0.17
167	688568	中科星图	134,400	6,410,880.00	0.17
168	002948	青岛银行	1,860,240	6,269,008.80	0.17
169	600123	兰花科创	690,720	6,181,944.00	0.17
170	600649	城投控股	1,850,800	6,144,656.00	0.16
171	688166	博瑞医药	172,900	6,051,500.00	0.16
172	688091	上海谊众	265,906	6,006,816.54	0.16
173	002219	新里程	3,225,700	5,999,802.00	0.16
174	688110	东芯股份	310,907	5,928,996.49	0.16
175	000719	中原传媒	582,100	5,885,031.00	0.16
176	002612	朗姿股份	424,800	5,870,736.00	0.16

177	002911	佛燃能源	639,998	5,849,581.72	0.16
178	600163	中闽能源	1,203,300	5,799,906.00	0.16
179	002646	天佑德酒	564,000	5,769,720.00	0.15
180	600267	海正药业	809,200	5,680,584.00	0.15
181	300134	大富科技	826,500	5,636,730.00	0.15
182	688575	亚辉龙	241,200	5,624,784.00	0.15
183	603693	江苏新能	484,000	5,624,080.00	0.15
184	688381	帝奥微	287,900	5,608,292.00	0.15
185	300034	钢研高纳	333,200	5,294,548.00	0.14
186	688578	艾力斯	82,574	5,263,266.76	0.14
187	600562	国睿科技	370,400	5,059,664.00	0.14
188	688019	安集科技	39,450	4,962,810.00	0.13
189	002446	盛路通信	871,000	4,921,150.00	0.13
190	603098	森特股份	621,300	4,883,418.00	0.13
191	002534	西子洁能	486,890	4,873,768.90	0.13
192	600330	天通股份	712,700	4,846,360.00	0.13
193	688279	峰昭科技	43,500	4,824,150.00	0.13
194	603871	嘉友国际	272,560	4,821,586.40	0.13
195	300101	振芯科技	325,200	4,803,204.00	0.13
196	300573	兴齐眼药	29,040	4,762,560.00	0.13
197	603025	大豪科技	343,900	4,752,698.00	0.13
198	688027	国盾量子	31,300	4,726,300.00	0.13
199	688484	南芯科技	124,300	4,611,530.00	0.12
200	000488	晨鸣纸业	1,331,700	4,607,682.00	0.12
201	600688	上海石化	1,758,800	4,590,468.00	0.12
202	300083	创世纪	747,900	4,584,627.00	0.12
203	601069	西部黄金	392,800	4,568,264.00	0.12
204	301171	易点天下	310,400	4,562,880.00	0.12
205	002468	申通快递	540,700	4,541,880.00	0.12
206	603997	继峰股份	443,900	4,541,097.00	0.12
207	601326	秦港股份	1,419,100	4,498,547.00	0.12
208	603283	赛腾股份	58,800	4,492,320.00	0.12
209	300702	天宇股份	251,200	4,478,896.00	0.12
210	301071	力量钻石	161,620	4,478,490.20	0.12
211	002545	东方铁塔	652,600	4,444,206.00	0.12
212	300663	科蓝软件	446,700	4,408,929.00	0.12
213	300229	拓尔思	326,000	4,378,180.00	0.12
214	600502	安徽建工	997,100	4,287,530.00	0.12
215	300811	铂科新材	96,980	4,257,422.00	0.11
216	300672	国科微	80,100	4,232,484.00	0.11
217	300203	聚光科技	414,400	4,181,296.00	0.11
218	600864	哈投股份	875,800	4,160,050.00	0.11
219	000603	盛达资源	348,615	4,124,115.45	0.11

220	605589	圣泉集团	202,600	4,110,754.00	0.11
221	688235	百济神州	35,474	4,109,308.16	0.11
222	002351	漫步者	307,200	4,039,680.00	0.11
223	688076	诺泰生物	49,300	3,859,204.00	0.10
224	000555	神州信息	411,300	3,833,316.00	0.10
225	600475	华光环能	433,300	3,774,043.00	0.10
226	600720	中交设计	422,800	3,762,920.00	0.10
227	603005	晶方科技	182,100	3,711,198.00	0.10
228	300031	宝通科技	258,000	3,707,460.00	0.10
229	600328	中盐化工	539,850	3,703,371.00	0.10
230	600509	天富能源	670,700	3,695,557.00	0.10
231	300634	彩讯股份	217,000	3,652,110.00	0.10
232	002097	山河智能	603,600	3,639,708.00	0.10
233	000681	视觉中国	313,800	3,608,700.00	0.10
234	603888	新华网	166,700	3,585,717.00	0.10
235	002127	南极电商	1,372,300	3,567,980.00	0.10
236	603995	甬金股份	203,300	3,561,816.00	0.10
237	601375	中原证券	1,041,100	3,550,151.00	0.10
238	600888	新疆众和	493,200	3,486,924.00	0.09
239	603915	国茂股份	338,420	3,482,341.80	0.09
240	603220	中贝通信	122,500	3,327,100.00	0.09
241	002315	焦点科技	123,100	3,318,776.00	0.09
242	600874	创业环保	592,800	3,313,752.00	0.09
243	600776	东方通信	335,400	3,296,982.00	0.09
244	600645	中源协和	204,683	3,295,396.30	0.09
245	300618	寒锐钴业	121,400	3,211,030.00	0.09
246	300456	赛微电子	202,300	3,210,501.00	0.09
247	300660	江苏雷利	123,100	3,141,512.00	0.08
248	002467	二六三	931,500	3,111,210.00	0.08
249	002130	沃尔核材	218,700	3,088,044.00	0.08
250	603533	掌阅科技	164,900	3,078,683.00	0.08
251	000567	海德股份	539,300	3,025,473.00	0.08
252	002053	云南能投	244,102	2,951,193.18	0.08
253	301293	三博脑科	78,230	2,948,488.70	0.08
254	001287	中电港	164,600	2,720,838.00	0.07
255	600993	马应龙	101,572	2,708,925.24	0.07
256	300315	掌趣科技	642,600	2,679,642.00	0.07
257	603936	博敏电子	318,400	2,674,560.00	0.07
258	300232	洲明科技	507,400	2,648,628.00	0.07
259	688596	正帆科技	79,200	2,613,600.00	0.07
260	688502	茂莱光学	27,800	2,585,678.00	0.07
261	603719	良品铺子	221,500	2,584,905.00	0.07
262	300260	新莱应材	119,000	2,491,860.00	0.07

263	688389	普门科技	152,600	2,481,276.00	0.07
264	002773	康弘药业	112,760	2,441,254.00	0.07
265	688392	骄成超声	56,830	2,411,865.20	0.06
266	300049	福瑞股份	47,300	2,381,082.00	0.06
267	300725	药石科技	83,600	2,237,972.00	0.06
268	600211	西藏药业	68,660	2,236,942.80	0.06
269	600223	福瑞达	309,500	2,188,165.00	0.06
270	301301	川宁生物	169,600	2,167,488.00	0.06
271	300678	中科信息	80,800	2,142,816.00	0.06
272	300587	天铁股份	526,200	2,125,848.00	0.06
273	002267	陕天然气	280,700	2,122,092.00	0.06
274	301078	孩子王	415,882	2,104,362.92	0.06
275	300953	震裕科技	38,800	2,102,960.00	0.06
276	688343	云天励飞	73,100	2,087,005.00	0.06
277	000923	河钢资源	118,400	2,038,848.00	0.05
278	300379	东方通	252,200	2,037,776.00	0.05
279	301238	瑞泰新材	136,000	2,035,920.00	0.05
280	603171	税友股份	75,200	2,033,408.00	0.05
281	002182	宝武镁业	177,940	2,007,163.20	0.05
282	603489	八方股份	74,207	2,002,104.86	0.05
283	605599	菜百股份	157,200	2,001,156.00	0.05
284	688177	百奥泰	94,100	1,987,392.00	0.05
285	601163	三角轮胎	129,000	1,963,380.00	0.05
286	300115	长盈精密	163,400	1,959,166.00	0.05
287	300820	英杰电气	48,300	1,900,122.00	0.05
288	301080	百普赛斯	54,100	1,893,500.00	0.05
289	000913	钱江摩托	119,400	1,881,744.00	0.05
290	002967	广电计量	157,800	1,862,040.00	0.05
291	688327	云从科技	164,195	1,857,045.45	0.05
292	002174	游族网络	241,200	1,830,708.00	0.05
293	600633	浙数文化	207,700	1,829,837.00	0.05
294	688503	聚和材料	65,100	1,829,310.00	0.05
295	603393	新天然气	52,300	1,816,902.00	0.05
296	600458	时代新材	175,600	1,773,560.00	0.05
297	001337	四川黄金	75,300	1,747,713.00	0.05
298	002991	甘源食品	28,634	1,736,652.10	0.05
299	300284	苏交科	211,100	1,705,688.00	0.05
300	601519	大智慧	299,000	1,662,440.00	0.04
301	605111	新洁能	54,040	1,653,083.60	0.04
302	002929	润建股份	56,600	1,647,626.00	0.04
303	600787	中储股份	341,700	1,643,577.00	0.04
304	300039	上海凯宝	305,100	1,632,285.00	0.04
305	003021	兆威机电	35,300	1,629,095.00	0.04

306	603297	永新光学	26,900	1,627,181.00	0.04
307	600750	江中药业	68,800	1,589,968.00	0.04
308	603477	巨星农牧	54,550	1,565,585.00	0.04
309	688147	微导纳米	62,100	1,546,290.00	0.04
310	600012	皖通高速	110,011	1,536,853.67	0.04
311	002043	兔宝宝	148,100	1,535,797.00	0.04
312	688639	华恒生物	19,833	1,515,042.87	0.04
313	603027	千禾味业	112,300	1,493,590.00	0.04
314	000951	中国重汽	103,700	1,484,984.00	0.04
315	000966	长源电力	330,500	1,457,505.00	0.04
316	300827	上能电气	63,800	1,426,568.00	0.04
317	688139	海尔生物	37,000	1,376,400.00	0.04
318	002961	瑞达期货	120,100	1,315,095.00	0.04
319	600559	老白干酒	70,300	1,278,054.00	0.03
320	002204	大连重工	297,100	1,268,617.00	0.03
321	601949	中国出版	212,100	1,253,511.00	0.03
322	002099	海翔药业	239,200	1,222,312.00	0.03
323	688352	颀中科技	103,100	1,176,371.00	0.03
324	300119	瑞普生物	85,900	1,169,958.00	0.03
325	603103	横店影视	82,600	1,143,184.00	0.03
326	600882	妙可蓝多	90,300	1,126,041.00	0.03
327	002777	久远银海	75,100	1,125,749.00	0.03
328	688556	高测股份	91,220	1,084,605.80	0.03
329	600320	振华重工	297,500	1,017,450.00	0.03
330	688270	臻镭科技	37,800	986,580.00	0.03
331	600428	中远海特	158,400	969,408.00	0.03
332	688700	东威科技	36,700	961,907.00	0.03
333	603187	海容冷链	81,749	953,193.34	0.03
334	000828	东莞控股	99,100	892,891.00	0.02
335	300446	航天智造	74,900	891,310.00	0.02
336	300821	东岳硅材	123,300	843,372.00	0.02
337	601869	长飞光纤	34,421	837,462.93	0.02
338	300298	三诺生物	31,600	800,744.00	0.02
339	688278	特宝生物	14,668	785,471.40	0.02
340	603013	亚普股份	51,600	695,052.00	0.02
341	601886	江河集团	139,500	680,760.00	0.02
342	300887	谱尼测试	86,200	637,880.00	0.02
343	000035	中国天楹	137,800	624,234.00	0.02
344	300406	九强生物	40,400	621,352.00	0.02
345	000034	神州数码	27,100	620,319.00	0.02
346	300077	国民技术	69,700	608,481.00	0.02
347	002312	川发龙蟒	83,600	562,628.00	0.02
348	688515	裕太微	9,700	562,600.00	0.02

349	000917	电广传媒	107,900	544,895.00	0.01
350	300738	奥飞数据	53,700	543,444.00	0.01
351	000837	秦川机床	73,300	539,488.00	0.01
352	002698	博实股份	43,800	537,426.00	0.01
353	688050	爱博医疗	7,200	527,904.00	0.01
354	300747	锐科激光	28,000	497,000.00	0.01
355	688439	振华风光	7,200	478,440.00	0.01
356	688100	威胜信息	12,300	469,245.00	0.01
357	688696	极米科技	5,900	455,716.00	0.01
358	600422	昆药集团	25,100	447,533.00	0.01
359	688789	宏华数科	4,100	441,980.00	0.01
360	301327	华宝新能	7,349	421,097.70	0.01
361	688192	迪哲医药	11,127	409,918.68	0.01
362	603118	共进股份	60,700	406,690.00	0.01
363	300327	中颖电子	20,300	399,504.00	0.01
364	688266	泽璟制药	7,324	397,107.28	0.01
365	600478	科力远	91,900	346,463.00	0.01
366	002960	青鸟消防	25,152	317,921.28	0.01
367	688366	昊海生科	4,900	302,232.00	0.01
368	000928	中钢国际	53,500	296,925.00	0.01
369	300693	盛弘股份	12,900	270,126.00	0.01
370	603985	恒润股份	20,800	247,520.00	0.01
371	000718	苏宁环球	142,800	239,904.00	0.01
372	603583	捷昌驱动	6,523	132,938.74	0.00
373	301087	可孚医疗	3,600	122,040.00	0.00
374	688141	杰华特	7,269	117,467.04	0.00
375	603919	金徽酒	6,200	112,654.00	0.00
376	300856	科思股份	2,900	92,829.00	0.00
377	600073	光明肉业	11,900	65,569.00	0.00
378	301217	铜冠铜箔	3,000	28,800.00	0.00
379	601033	永兴股份	1,258	20,077.68	0.00

7.3.2 期末积极投资按公允价值占基金资产净值比例大小排序的所有股票投资明细

金额单位：人民币元

序号	股票代码	股票名称	数量（股）	公允价值（元）	占基金资产净值比例（%）
1	000155	川能动力	3,011,600	32,434,932.00	0.87
2	600598	北大荒	2,290,100	28,603,349.00	0.77
3	688313	仕佳光子	1,818,300	17,310,216.00	0.46
4	601608	中信重工	3,467,550	13,211,365.50	0.35
5	603501	韦尔股份	111,800	11,109,566.00	0.30
6	300870	欧陆通	255,000	11,061,900.00	0.30
7	603085	天成自控	1,204,600	10,769,124.00	0.29
8	002975	博杰股份	353,800	10,571,544.00	0.28
9	688195	腾景科技	423,100	10,370,181.00	0.28

10	301060	兰卫医学	1,270,400	10,315,648.00	0.28
11	600703	三安光电	872,000	10,219,840.00	0.27
12	300529	健帆生物	374,200	10,181,982.00	0.27
13	688095	福昕软件	216,400	9,913,284.00	0.27
14	688220	翱捷科技	259,700	9,728,362.00	0.26
15	002897	意华股份	240,700	9,064,762.00	0.24
16	688378	奥来德	370,780	8,698,498.80	0.23
17	603897	长城科技	479,700	8,418,735.00	0.23
18	688234	天岳先进	178,535	8,376,862.20	0.22
19	688349	三一重能	332,600	8,261,784.00	0.22
20	002683	广东宏大	403,400	8,120,442.00	0.22
21	603015	弘讯科技	1,065,700	8,056,692.00	0.22
22	603131	上海沪工	580,500	8,034,120.00	0.22
23	600141	兴发集团	418,900	7,992,612.00	0.21
24	689009	九号公司	208,049	7,658,283.69	0.21
25	600015	华夏银行	1,157,300	7,406,720.00	0.20
26	002019	亿帆医药	596,100	7,367,796.00	0.20
27	301260	格力博	535,300	7,290,786.00	0.20
28	000039	中集集团	786,100	7,279,286.00	0.20
29	002340	格林美	1,142,100	7,275,177.00	0.20
30	000166	申万宏源	1,674,900	7,218,819.00	0.19
31	688661	和林微纳	233,380	7,153,097.00	0.19
32	603367	辰欣药业	499,200	6,958,848.00	0.19
33	600114	东睦股份	483,450	6,956,845.50	0.19
34	601319	中国人保	1,318,700	6,791,305.00	0.18
35	002559	亚威股份	873,700	6,692,542.00	0.18
36	601127	赛力斯	73,000	6,651,760.00	0.18
37	601636	旗滨集团	1,028,200	6,631,890.00	0.18
38	002500	山西证券	1,372,500	6,450,750.00	0.17
39	000786	北新建材	214,800	6,370,968.00	0.17
40	600549	厦门钨业	352,466	6,080,038.50	0.16
41	300916	朗特智能	236,400	5,952,552.00	0.16
42	688036	传音控股	75,530	5,781,066.20	0.16
43	300498	温氏股份	284,200	5,632,844.00	0.15
44	600399	抚顺特钢	988,700	5,566,381.00	0.15
45	601700	风范股份	1,223,400	5,370,726.00	0.14
46	600640	国脉文化	506,400	5,241,240.00	0.14
47	688778	厦钨新能	165,935	5,183,809.40	0.14
48	603160	汇顶科技	71,500	4,915,625.00	0.13
49	600885	宏发股份	175,700	4,863,376.00	0.13
50	000532	华金资本	398,300	4,803,498.00	0.13
51	688252	天德钰	324,893	4,720,695.29	0.13
52	002979	雷赛智能	256,300	4,664,660.00	0.13

53	688025	杰普特	112,373	4,538,745.47	0.12
54	300005	探路者	905,300	4,535,553.00	0.12
55	002298	中电兴发	1,025,700	4,533,594.00	0.12
56	688213	思特威	92,801	4,500,848.50	0.12
57	600186	莲花控股	1,312,100	4,500,503.00	0.12
58	300438	鹏辉能源	244,300	4,480,462.00	0.12
59	300127	银河磁体	294,500	4,432,225.00	0.12
60	002432	九安医疗	104,300	4,228,322.00	0.11
61	300322	硕贝德	480,400	4,025,752.00	0.11
62	003025	思进智能	321,700	3,960,127.00	0.11
63	603861	白云电器	470,300	3,936,411.00	0.11
64	000546	金圆股份	964,300	3,866,843.00	0.10
65	300492	华图山鼎	40,500	3,815,100.00	0.10
66	300968	格林精密	410,600	3,802,156.00	0.10
67	603885	吉祥航空	341,200	3,749,788.00	0.10
68	688516	奥特维	89,520	3,742,831.20	0.10
69	000032	深桑达 A	240,500	3,602,690.00	0.10
70	002042	华孚时尚	906,300	3,453,003.00	0.09
71	600050	中国联通	712,900	3,350,630.00	0.09
72	002520	日发精机	876,600	3,322,314.00	0.09
73	603895	天永智能	187,800	3,235,794.00	0.09
74	600486	扬农化工	57,220	3,230,069.00	0.09
75	000031	大悦城	1,379,300	3,227,562.00	0.09
76	600841	动力新科	965,200	3,165,856.00	0.08
77	603496	恒为科技	126,700	3,097,815.00	0.08
78	300131	英唐智控	684,200	3,044,690.00	0.08
79	688525	佰维存储	44,900	2,880,335.00	0.08
80	600580	卧龙电驱	233,000	2,830,950.00	0.08
81	300630	普利制药	228,000	2,815,800.00	0.08
82	002046	国机精工	275,000	2,796,750.00	0.08
83	603883	老百姓	152,010	2,790,903.60	0.07
84	688253	英诺特	70,945	2,703,713.95	0.07
85	300054	鼎龙股份	117,800	2,671,704.00	0.07
86	000883	湖北能源	437,900	2,631,779.00	0.07
87	688662	富信科技	103,300	2,520,520.00	0.07
88	600155	华创云信	396,600	2,343,906.00	0.06
89	003015	日久光电	252,850	2,295,878.00	0.06
90	002577	雷柏科技	171,700	2,123,929.00	0.06
91	300380	安硕信息	137,800	2,116,608.00	0.06
92	603317	天味食品	185,400	2,115,414.00	0.06
93	002755	奥赛康	218,000	2,103,700.00	0.06
94	688070	纵横股份	72,800	2,057,328.00	0.06
95	601019	山东出版	167,800	1,983,396.00	0.05

96	688002	睿创微纳	69,500	1,943,915.00	0.05
97	301012	扬电科技	77,800	1,926,328.00	0.05
98	003019	宸展光电	73,215	1,854,535.95	0.05
99	002111	威海广泰	177,580	1,850,383.60	0.05
100	300499	高澜股份	163,500	1,772,340.00	0.05
101	300383	光环新网	209,300	1,768,585.00	0.05
102	603629	利通电子	92,700	1,711,242.00	0.05
103	300724	捷佳伟创	30,800	1,663,508.00	0.04
104	603345	安井食品	22,050	1,638,535.50	0.04
105	601699	潞安环能	87,400	1,584,562.00	0.04
106	688510	航亚科技	85,931	1,581,989.71	0.04
107	300441	鲍斯股份	264,600	1,569,078.00	0.04
108	300969	恒帅股份	21,800	1,507,034.00	0.04
109	002362	汉王科技	89,600	1,491,840.00	0.04
110	300578	会畅通讯	98,000	1,450,400.00	0.04
111	688205	德科立	48,305	1,391,667.05	0.04
112	600956	新天绿能	170,100	1,389,717.00	0.04
113	002322	理工能科	77,200	1,236,744.00	0.03
114	600516	方大炭素	282,300	1,216,713.00	0.03
115	000722	湖南发展	132,200	1,214,918.00	0.03
116	601077	渝农商行	239,700	1,203,294.00	0.03
117	300846	首都在线	123,800	1,158,768.00	0.03
118	300781	因赛集团	21,700	1,132,306.00	0.03
119	603600	永艺股份	105,600	1,102,464.00	0.03
120	600315	上海家化	61,600	1,095,248.00	0.03
121	301345	涛涛车业	19,573	1,078,472.30	0.03
122	603823	百合花	108,200	1,046,294.00	0.03
123	002915	中欣氟材	105,100	1,045,745.00	0.03
124	600177	雅戈尔	146,800	1,045,216.00	0.03
125	002543	万和电气	101,453	1,010,471.88	0.03
126	688766	普冉股份	10,120	983,360.40	0.03
127	002264	新华都	183,400	937,174.00	0.03
128	300925	法本信息	92,200	930,298.00	0.02
129	300100	双林股份	83,700	901,449.00	0.02
130	002090	金智科技	101,600	877,824.00	0.02
131	603056	德邦股份	64,354	843,037.40	0.02
132	688015	交控科技	46,600	837,402.00	0.02
133	300542	新晨科技	65,400	803,766.00	0.02
134	603379	三美股份	20,300	794,542.00	0.02
135	002563	森马服饰	132,700	770,987.00	0.02
136	002093	国脉科技	125,400	761,178.00	0.02
137	600167	联美控股	145,000	755,450.00	0.02
138	000899	赣能股份	74,300	718,481.00	0.02

139	301318	维海德	25,100	689,497.00	0.02
140	300711	广哈通信	44,400	685,092.00	0.02
141	688356	键凯科技	11,600	681,848.00	0.02
142	688348	昱能科技	11,223	662,157.00	0.02
143	603233	大参林	44,000	629,200.00	0.02
144	603727	博迈科	47,400	623,784.00	0.02
145	002238	天威视讯	71,200	558,920.00	0.02
146	605286	同力日升	22,500	547,425.00	0.01
147	603726	朗迪集团	38,300	513,220.00	0.01
148	688416	恒烁股份	12,600	478,422.00	0.01
149	002296	辉煌科技	44,500	458,795.00	0.01
150	301030	仕净科技	18,200	448,084.00	0.01
151	688150	莱特光电	22,300	432,620.00	0.01
152	300628	亿联网络	10,800	397,116.00	0.01
153	603929	亚翔集成	15,200	363,280.00	0.01
154	603286	日盈电子	22,400	356,832.00	0.01
155	603960	克来机电	15,500	327,050.00	0.01
156	688063	派能科技	7,700	305,767.00	0.01
157	002527	新时达	49,600	297,104.00	0.01
158	688153	唯捷创芯	8,000	296,000.00	0.01
159	002797	第一创业	57,600	293,184.00	0.01
160	600278	东方创业	52,500	281,925.00	0.01
161	601600	中国铝业	35,400	270,102.00	0.01
162	301058	中粮科工	27,000	255,690.00	0.01
163	301073	君亭酒店	14,000	254,800.00	0.01
164	601216	君正集团	65,100	240,219.00	0.01
165	002992	宝明科技	4,000	228,200.00	0.01
166	002103	广博股份	44,500	220,720.00	0.01
167	000949	新乡化纤	60,000	204,000.00	0.01
168	688787	海天瑞声	3,700	203,056.00	0.01
169	600819	耀皮玻璃	47,600	200,872.00	0.01
170	600362	江西铜业	8,300	196,544.00	0.01
171	000560	我爱我家	81,200	180,264.00	0.00
172	603337	杰克股份	6,400	168,448.00	0.00
173	002116	中国海诚	14,700	136,857.00	0.00
174	002980	华盛昌	6,100	133,529.00	0.00
175	002455	百川股份	13,100	120,258.00	0.00
176	688668	鼎通科技	2,500	98,225.00	0.00
177	605218	伟时电子	6,000	96,900.00	0.00
178	300690	双一科技	4,400	82,676.00	0.00
179	605577	龙版传媒	5,200	80,756.00	0.00
180	300493	润欣科技	9,700	78,473.00	0.00
181	688365	光云科技	13,000	78,260.00	0.00

182	300928	华安鑫创	2,200	78,188.00	0.00
183	603158	腾龙股份	9,100	64,064.00	0.00
184	002793	罗欣药业	16,700	59,786.00	0.00
185	300709	精研科技	1,800	45,504.00	0.00
186	000921	海信家电	1,300	41,912.00	0.00
187	688692	达梦数据	175	30,612.75	0.00
188	603285	键邦股份	1,287	24,002.55	0.00
189	603156	养元饮品	1,100	23,397.00	0.00
190	600019	宝钢股份	3,400	22,610.00	0.00
191	688685	迈信林	910	22,249.50	0.00
192	688709	成都华微	1,045	19,635.55	0.00
193	301536	星辰科技	481	15,521.87	0.00
194	688584	上海合晶	866	13,760.74	0.00
195	301580	爱迪特	202	13,317.86	0.00
196	603341	龙旗科技	298	11,172.02	0.00
197	688691	灿芯股份	247	10,499.97	0.00
198	301566	达利凯普	576	9,774.72	0.00
199	301392	汇成真空	219	9,123.54	0.00
200	301591	肯特股份	219	8,098.62	0.00
201	301587	中瑞股份	306	7,729.56	0.00
202	001389	广合科技	222	7,672.32	0.00
203	301539	宏鑫科技	361	7,155.02	0.00
204	688695	中创股份	186	5,868.30	0.00
205	688530	欧莱新材	344	5,538.40	0.00
206	301588	美新科技	257	5,461.25	0.00
207	301502	华阳智能	138	5,220.54	0.00
208	603325	博隆技术	66	4,491.96	0.00
209	603381	永臻股份	178	4,473.14	0.00
210	603344	星德胜	182	4,124.12	0.00
211	001359	平安电工	184	3,790.40	0.00
212	603312	西典新能	130	3,296.80	0.00
213	603082	北自科技	107	3,155.43	0.00
214	603375	盛景微	72	2,800.80	0.00
215	001387	雪祺电气	173	2,638.25	0.00

7.4 报告期内股票投资组合的重大变动

7.4.1 累计买入金额超出期初基金资产净值 2%或前 20 名的股票明细

金额单位：人民币元

序号	股票代码	股票名称	本期累计买入金额	占期初基金资产净值比例(%)
1	002036	联创电子	61,161,576.00	1.11
2	601398	工商银行	60,412,143.00	1.09
3	688116	天奈科技	58,247,053.32	1.05
4	600123	兰花科创	57,298,106.80	1.04

5	002839	张家港行	57,103,762.00	1.03
6	603236	移远通信	55,452,452.60	1.00
7	600971	恒源煤电	53,983,729.18	0.98
8	603298	杭叉集团	51,246,449.60	0.93
9	301308	江波龙	50,499,863.42	0.91
10	301205	联特科技	50,300,810.24	0.91
11	002237	恒邦股份	49,583,977.00	0.90
12	601918	新集能源	48,341,549.79	0.87
13	000921	海信家电	48,027,385.00	0.87
14	600916	中国黄金	47,432,177.00	0.86
15	688167	炬光科技	46,487,751.57	0.84
16	688289	圣湘生物	45,903,727.14	0.83
17	000876	新希望	45,693,330.48	0.83
18	002318	久立特材	44,920,499.92	0.81
19	300570	太辰光	44,766,944.00	0.81
20	605589	圣泉集团	44,741,311.00	0.81

注：“买入金额”按买入成交金额(成交单价乘以成交数量)填列，不考虑相关交易费用。

7.4.2 累计卖出金额超期初基金资产净值 2%或前 20 名的股票明细

金额单位：人民币元

序号	股票代码	股票名称	本期累计卖出金额	占期初基金资产净值比例(%)
1	688116	天奈科技	78,286,886.91	1.42
2	605589	圣泉集团	75,305,216.60	1.36
3	601001	晋控煤业	75,237,527.75	1.36
4	002405	四维图新	74,716,998.00	1.35
5	688235	百济神州	74,620,549.36	1.35
6	600025	华能水电	67,789,670.84	1.23
7	002773	康弘药业	64,971,170.18	1.18
8	300458	全志科技	63,875,667.40	1.16
9	688169	石头科技	62,782,803.15	1.14
10	600577	精达股份	62,490,566.95	1.13
11	603396	金辰股份	61,940,408.95	1.12
12	000682	东方电子	61,495,053.71	1.11
13	601398	工商银行	61,471,616.00	1.11
14	603236	移远通信	61,196,325.84	1.11
15	000921	海信家电	60,665,157.02	1.10
16	300770	新媒股份	57,632,492.80	1.04
17	002239	奥特佳	56,771,855.03	1.03
18	300432	富临精工	56,559,305.10	1.02
19	600645	中源协和	55,254,963.00	1.00
20	002948	青岛银行	54,693,495.00	0.99

注：“卖出金额”按卖出成交金额(成交单价乘以成交数量)填列，不考虑相关交易费用。

7.4.3 买入股票的成本总额及卖出股票的收入总额

单位：人民币元

买入股票成本（成交）总额	14,171,601,415.84
卖出股票收入（成交）总额	15,138,601,894.48

注：本项买入金额均按买入成交金额（成交单价乘以成交数量）填列，不考虑相关交易费用；本项卖出金额均按卖出成交金额（成交单价乘以成交数量）填列，不考虑相关交易费用。

7.5 期末按债券品种分类的债券投资组合

本基金本报告期末未持有债券。

7.6 期末按公允价值占基金资产净值比例大小排序的前五名债券投资明细

本基金本报告期末未持有债券。

7.7 期末按公允价值占基金资产净值比例大小排序的所有资产支持证券投资明细

本基金本报告期末未持有资产支持证券。

7.8 报告期末按公允价值占基金资产净值比例大小排序的前五名贵金属投资明细

本基金本报告期末未持有贵金属。

7.9 期末按公允价值占基金资产净值比例大小排序的前五名权证投资明细

本基金本报告期末未持有权证。

7.10 本基金投资股指期货的投资政策

本基金将根据风险管理的原则，主要选择流动性好、交易活跃的股指期货合约进行交易，以降低股票仓位调整的交易成本，提高投资效率，从而更好地实现投资目标。

7.11 报告期末本基金投资的国债期货交易情况说明

7.11.1 本期国债期货投资政策

本基金可基于谨慎原则运用国债期货对基本投资组合进行管理，提高投资效率。本基金主要采用流动性好、交易活跃的国债期货合约，通过多头或空头套期保值等策略进行套期保值操作。

7.11.2 本期国债期货投资评价

本基金本报告期内未投资国债期货。

7.12 投资组合报告附注

7.12.1 基金投资的前十名证券的发行主体本期是否出现被监管部门立案调查，或在报告编制日前一年内受到公开谴责、处罚的情形

本报告期内，本基金投资的前十名证券的发行主体不存在被监管部门立案调查的，在报告编制日前一年内也不存在受到公开谴责、处罚的情况。

7.12.2 基金投资的前十名股票是否超出基金合同规定的备选股票库

本基金投资的前十名股票中，不存在投资于超出基金合同规定备选股票库之外的股票。

7.12.3 期末其他各项资产构成

单位：人民币元

序号	名称	金额
1	存出保证金	-
2	应收清算款	-
3	应收股利	-
4	应收利息	-
5	应收申购款	3,819,709.30
6	其他应收款	-
7	待摊费用	-
8	其他	-
9	合计	3,819,709.30

7.12.4 期末持有的处于转股期的可转换债券明细

本基金本报告期末未持有处于转股期的可转换债券。

7.12.5 期末前十名股票中存在流通受限情况的说明

7.12.5.1 期末指数投资前十名股票中存在流通受限情况的说明

本基金本报告期末指数投资前十名股票中不存在流通受限情况。

7.12.5.2 期末积极投资前五名股票中存在流通受限情况的说明

本基金本报告期末积极投资前五名股票中不存在流通受限情况。

7.12.6 投资组合报告附注的其他文字描述部分

本基金由于四舍五入的原因，分项之和与合计项之间可能存在尾差。

§ 8 基金份额持有人信息

8.1 期末基金份额持有人户数及持有人结构

份额单位：份

份额级别	持有人户数 (户)	户均持有的基金份额	持有人结构			
			机构投资者		个人投资者	
			持有份额	占总份额比例 (%)	持有份额	占总份额比例 (%)
万家中证 1000 指数增强 A	116,928	15,292.17	479,586,877.08	26.82	1,308,496,212.41	73.18
万家中证 1000 指数增强 C	68,227	31,340.58	858,009,981.03	40.13	1,280,263,482.26	59.87

合计	182,443	21,521.00	1,337,596,858.11	34.07	2,588,759,694.67	65.93
----	---------	-----------	------------------	-------	------------------	-------

注：分级基金机构/个人投资者持有份额占总份额比例的计算中，对下属分级基金，比例的分母采用各自级别的份额，对合计数，比例的分母采用下属分级基金份额的合计数（即期末基金份额总额）。

8.2 期末基金管理人的从业人员持有本基金的情况

项目	份额级别	持有份额总数（份）	占基金总份额比例（%）
基金管理人所有从业人员持有本基金	万家中证 1000 指数增强 A	734,555.82	0.0411
	万家中证 1000 指数增强 C	46,932.15	0.0022
	合计	781,487.97	0.0199

8.3 期末基金管理人的从业人员持有本开放式基金份额总量区间情况

项目	份额级别	持有基金份额总量的数量区间（万份）
本公司高级管理人员、基金投资和部门负责人持有本开放式基金	万家中证 1000 指数增强 A	50~100
	万家中证 1000 指数增强 C	0~10
	合计	50~100
本基金基金经理持有本开放式基金	万家中证 1000 指数增强 A	10~50
	万家中证 1000 指数增强 C	0
	合计	10~50

8.4 发起式基金发起资金持有份额情况

本基金成立后有 9,887,305.69 份为发起式份额，发起份额承诺的有效期限为 2018 年 12 月 3 日（合同生效日）起 3 年。截至本报告期末，最低持有期限届满，发起资金持有份额为 0.00 份。

§ 9 开放式基金份额变动

单位：份

项目	万家中证 1000 指数增强 A	万家中证 1000 指数增强 C
基金合同生效日 （2018 年 12 月 3 日） 基金份额总额	25,339.33	595,564.60
本报告期期初基金份额总额	2,263,670,662.89	2,651,765,732.21
本报告期基金总申购份额	353,080,694.72	403,870,245.01

减：本报告期基金总赎回份额	828,668,268.12	917,362,513.93
本报告期基金拆分变动份额	-	-
本报告期期末基金份额总额	1,788,083,089.49	2,138,273,463.29

§ 10 重大事件揭示

10.1 基金份额持有人大会决议

报告期内未召开基金份额持有人大会。

10.2 基金管理人、基金托管人的专门基金托管部门的重大人事变动

报告期内本基金管理人、基金托管人的专门基金托管部门无重大人事变动。

10.3 涉及基金管理人、基金财产、基金托管业务的诉讼

报告期内无涉及基金管理人、基金财产、基金托管业务的诉讼。

10.4 基金投资策略的改变

报告期内基金投资策略未发生改变。

10.5 为基金进行审计的会计师事务所情况

报告期内为基金进行审计的会计师事务所情况未发生改变。

10.6 管理人、托管人及其高级管理人员受稽查或处罚等情况

10.6.1 管理人及其高级管理人员受稽查或处罚等情况

本报告期内，本基金管理人及其高级管理人员无受稽查或处罚的情况。

10.6.2 托管人及其高级管理人员受稽查或处罚等情况

本报告期内，基金托管人及其高级管理人员没有受到监管部门稽查或处罚。

10.7 基金租用证券公司交易单元的有关情况

10.7.1 基金租用证券公司交易单元进行股票投资及佣金支付情况

金额单位：人民币元

券商名称	交易单元数量	股票交易		应支付该券商的佣金		备注
		成交金额	占当期股票成交总额的比例 (%)	佣金	占当期佣金总量的比例 (%)	
浙商证券	3	29,308,541,884.08	100.00	18,209,796.23	100.00	-

注：1、本基金采用券商结算模式，本基金管理人选择浙商证券作为证券经纪商，使用其交易单元

作为本基金的交易单元。证券经纪商的选择标准如下：

- (1) 财务状况良好，经营行为稳健规范，内控制度健全，在业内有良好的声誉；
- (2) 具备基金运作所需的高效、安全的通讯条件，交易设施满足基金进行证券交易的需要；
- (3) 具有较强的金融服务能力和水平；
- (4) 资金划付、交收、调整、差异处理及时，且基金交易、结算、对账等数据的提供能满足券商结算模式下 T+0 估值的时效性要求。

2、基金证券经纪商的选择程序：本基金管理人根据上述标准进行考察后，确定证券经营机构，然后基金管理人、基金托管人和证券经纪商签订证券经纪服务协议。

3、交易佣金包含已由证券经纪商扣收的一级交易费用（包括经手费、证管费、风险金），但不包括印花税、上海市场过户费、港股通交易相关费用等税费。

10.7.2 基金租用证券公司交易单元进行其他证券投资的情况

本基金本报告期内未通过租用证券公司交易单元进行其他证券投资。

10.8 其他重大事件

序号	公告事项	法定披露方式	法定披露日期
1	关于万家中证 1000 指数增强型发起式证券投资基金暂停大额申购（含转换转入、定期定额投资）业务的公告	指定媒介	2024 年 1 月 5 日
2	万家中证 1000 指数增强型发起式证券投资基金分红公告	指定媒介	2024 年 1 月 10 日
3	关于万家中证 1000 指数增强型发起式证券投资基金恢复大额申购（含转换转入、定期定额投资）的公告	指定媒介	2024 年 1 月 12 日
4	万家基金管理有限公司关于调整旗下部分基金在上海浦东发展银行股份有限公司定投起点的公告	指定媒介	2024 年 1 月 13 日
5	万家基金管理有限公司关于旗下部分基金新增大智慧基金为销售机构并开通转换、基金定投业务及参与其费率优惠活动的公告	指定媒介	2024 年 1 月 17 日
6	万家中证 1000 指数增强型发起式证券投资基金 2023 年第 4 季度报告	指定媒介	2024 年 1 月 19 日
7	万家基金管理有限公司旗下基金季度报告提示性公告	指定媒介	2024 年 1 月 19 日
8	万家基金管理有限公司关于旗下部分基金在德邦证券开通申购、转换、定投及参与其费率优惠活动的公告	指定媒介	2024 年 2 月 2 日
9	万家基金管理有限公司关于旗下部分基金在创金启富基金开通申购、转	指定媒介	2024 年 3 月 21 日

	换、定投业务及参与其费率优惠活动的公告		
10	万家基金管理有限公司旗下基金 2023 年年度报告提示性公告	指定媒介	2024 年 3 月 29 日
11	万家中证 1000 指数增强型发起式证券投资基金 2023 年年度报告	指定媒介	2024 年 3 月 29 日
12	万家基金管理有限公司旗下基金季度报告提示性公告	指定媒介	2024 年 4 月 19 日
13	万家中证 1000 指数增强型发起式证券投资基金 2024 年第 1 季度报告	指定媒介	2024 年 4 月 19 日
14	万家基金管理有限公司关于旗下部分基金在东海证券开通申购、转换、定投业务及参与其费率优惠活动的公告	指定媒介	2024 年 5 月 24 日
15	万家基金管理有限公司关于旗下公开募集证券投资基金更新基金产品资料概要的提示性公告	指定媒介	2024 年 6 月 26 日
16	万家中证 1000 指数增强型发起式证券投资基金基金产品资料概要(更新)	指定媒介	2024 年 6 月 26 日
17	万家基金管理有限公司关于调整旗下部分基金在交通银行股份有限公司定投起点的公告	指定媒介	2024 年 6 月 28 日

§ 11 影响投资者决策的其他重要信息

11.1 报告期内单一投资者持有基金份额比例达到或超过 20%的情况

投资者类别	报告期内持有基金份额变化情况					报告期末持有基金情况	
	序号	持有基金份额比例达到或者超过 20%的时间区间	期初份额	申购份额	赎回份额	持有份额	份额占比(%)
机构	1	20240101-20240630	999,254,687.96	-	-	999,254,687.96	25.45

产品特有风险

报告期内本基金出现了单一投资者份额占比达到或超过 20%的情况。未来本基金如果出现巨额赎回甚至集中赎回，基金管理人可能无法及时变现基金资产，可能对基金份额净值产生一定的影响；极端情况下可能引发基金的流动性风险，发生暂停赎回或延缓支付赎回款项；若个别投资者巨额赎回后本基金出现连续六十个工作日基金资产净值低于 5000 万元，还可能面临转换运作方式、与其他基金合并或者终止基金合同等情形。

§ 12 备查文件目录

12.1 备查文件目录

- 1、中国证监会批准本基金发行及募集的文件。

- 2、《万家中证 1000 指数增强型发起式证券投资基金基金合同》。
- 3、《万家中证 1000 指数增强型发起式证券投资基金托管协议》。
- 4、万家中证 1000 指数增强型发起式证券投资基金 2024 年中期报告原文。
- 5、万家基金管理有限公司批准成立文件、营业执照、公司章程。
- 6、万家基金管理有限公司董事会决议。
- 7、本报告期内在中国证监会指定媒介公开披露的基金净值、更新招募说明书及其他临时公告。

12.2 存放地点

基金管理人和基金托管人的住所，并登载于基金管理人网站：www.wjasset.com。

12.3 查阅方式

投资者可在营业时间至基金管理人办公场所免费查阅或登录基金管理人网站查阅。

万家基金管理有限公司

2024 年 8 月 30 日