

# 华宝现金宝货币市场基金 2024 年中期报告

2024 年 6 月 30 日

基金管理人：华宝基金管理有限公司

基金托管人：中国建设银行股份有限公司

送出日期：2024 年 8 月 30 日

## § 1 重要提示及目录

### 1.1 重要提示

基金管理人的董事会、董事保证本报告所载资料不存在虚假记载、误导性陈述或重大遗漏，并对其内容的真实性、准确性和完整性承担个别及连带的法律责任。本报告已经三分之二以上独立董事签字同意，并由董事长签发。

基金托管人中国建设银行股份有限公司根据本基金合同规定，于 2024 年 08 月 28 日复核了本报告中的财务指标、净值表现、利润分配情况、财务会计报告、投资组合报告等内容，保证复核内容不存在虚假记载、误导性陈述或者重大遗漏。

基金管理人承诺以诚实信用、勤勉尽责的原则管理和运用基金资产，但不保证基金一定盈利。

基金的过往业绩并不代表其未来表现。投资有风险，投资者在作出投资决策前应仔细阅读本基金的招募说明书及其更新。

本报告中的财务资料未经审计。

本报告期自 2024 年 01 月 01 日起至 2024 年 06 月 30 日止。

## 1.2 目录

<b>§1 重要提示及目录</b> .....	<b>2</b>
1.1 重要提示.....	2
1.2 目录.....	3
<b>§2 基金简介</b> .....	<b>5</b>
2.1 基金基本情况.....	5
2.2 基金产品说明.....	5
2.3 基金管理人和基金托管人.....	5
2.4 信息披露方式.....	6
2.5 其他相关资料.....	6
<b>§3 主要财务指标和基金净值表现</b> .....	<b>6</b>
3.1 主要会计数据和财务指标.....	6
3.2 基金净值表现.....	7
<b>§4 管理人报告</b> .....	<b>10</b>
4.1 基金管理人及基金经理情况.....	10
4.2 管理人对报告期内本基金运作合规守信情况的说明.....	12
4.3 管理人对报告期内公平交易情况的专项说明.....	12
4.4 管理人对报告期内基金的投资策略和业绩表现的说明.....	12
4.5 管理人对宏观经济、证券市场及行业走势的简要展望.....	13
4.6 管理人对报告期内基金估值程序等事项的说明.....	13
4.7 管理人对报告期内基金利润分配情况的说明.....	14
4.8 报告期内管理人对本基金持有人数或基金资产净值预警情形的说明.....	14
<b>§5 托管人报告</b> .....	<b>14</b>
5.1 报告期内本基金托管人合规守信情况声明.....	14
5.2 托管人对报告期内本基金投资运作合规守信、净值计算、利润分配等情况的说明.....	14
5.3 托管人对本中期报告中财务信息等内容的真实、准确和完整发表意见.....	14
<b>§6 半年度财务会计报告（未经审计）</b> .....	<b>15</b>
6.1 资产负债表.....	15
6.2 利润表.....	16
6.3 净资产变动表.....	17
6.4 报表附注.....	19
<b>§7 投资组合报告</b> .....	<b>39</b>
7.1 期末基金资产组合情况.....	39
7.2 债券回购融资情况.....	39
7.3 基金投资组合平均剩余期限.....	40
7.4 报告期内投资组合平均剩余存续期超过 240 天情况说明.....	40
7.5 期末按债券品种分类的债券投资组合.....	40
7.6 期末按实际利率计算账面价值占基金资产净值比例大小排名的前十名债券投资明细.....	41

7.7 “影子定价”与按实际利率计算账面价值确定的基金资产净值的偏离 .....	41
7.8 期末按实际利率计算的账面价值占基金资产净值比例大小排名的前十名资产支持证券投资 明细.....	42
7.9 投资组合报告附注.....	42
<b>§8 基金份额持有人信息.....</b>	<b>46</b>
8.1 期末基金份额持有人户数及持有人结构.....	46
8.2 期末货币市场基金前十名份额持有人情况.....	46
8.3 期末基金管理人的从业人员持有本基金的情况.....	47
8.4 期末基金管理人的从业人员持有本开放式基金份额总量区间情况 .....	47
<b>§9 开放式基金份额变动.....</b>	<b>47</b>
<b>§10 重大事件揭示.....</b>	<b>48</b>
10.1 基金份额持有人大会决议.....	48
10.2 基金管理人、基金托管人的专门基金托管部门的重大人事变动 .....	48
10.3 涉及基金管理人、基金财产、基金托管业务的诉讼.....	48
10.4 基金投资策略的改变.....	48
10.5 为基金进行审计的会计师事务所情况.....	48
10.6 管理人、托管人及其高级管理人员受稽查或处罚等情况.....	48
10.7 基金租用证券公司交易单元的有关情况.....	48
10.8 偏离度绝对值超过 0.5%的情况.....	51
10.9 其他重大事件.....	51
<b>§11 影响投资者决策的其他重要信息 .....</b>	<b>52</b>
11.1 报告期内单一投资者持有基金份额比例达到或超过 20%的情况 .....	52
11.2 影响投资者决策的其他重要信息.....	52
<b>§12 备查文件目录.....</b>	<b>52</b>
12.1 备查文件目录.....	52
12.2 存放地点.....	53
12.3 查阅方式.....	53

## § 2 基金简介

### 2.1 基金基本情况

基金名称	华宝现金宝货币市场基金		
基金简称	华宝现金宝货币		
基金主代码	240006		
基金运作方式	契约型开放式		
基金合同生效日	2005 年 3 月 31 日		
基金管理人	华宝基金管理有限公司		
基金托管人	中国建设银行股份有限公司		
报告期末基金份 额总额	92,371,006,003.82 份		
基金合同存续期	不定期		
下属分级基金的基 金简称	华宝现金宝货币 A	华宝现金宝货币 B	华宝现金宝货币 E
下属分级基金的交 易代码	240006	240007	000678
报告期末下属分级 基金的份额总额	83,630,179,175.53 份	1,545,504,954.71 份	7,195,321,873.58 份

### 2.2 基金产品说明

投资目标	保持本金的安全性和基金财产的流动性，追求高于比较基准的稳定收益。
投资策略	研究宏观经济指标及利率变动趋势，确定投资组合平均久期。在满足投资组合平均久期的条件下，充分考虑相关品种的收益性、流动性、信用等级，确定组合配置。利用现代金融分析方法和工具，优化组合配置效果，实现组合增值。采用均衡分布、滚动投资、优化期限配置等方法，加强流动性管理。实时监控各品种利率变动，捕捉无风险套利机会。
业绩比较基准	同期 7 天通知存款利率(税后)
风险收益特征	本基金属于证券投资基金中高流动性、低风险的品种，其预期风险和预期收益率都低于股票、债券和混合型基金。

### 2.3 基金管理人和基金托管人

项目	基金管理人	基金托管人
名称	华宝基金管理有限公司	中国建设银行股份有限公司
信息披露 负责人	姓名	周雷
	联系电话	021-38505888
	电子邮箱	xxpl@fsfund.com
客户服务电话	400-700-5588、400-820-5050	021-60637228
传真	021-38505777	021-60635778
注册地址	中国（上海）自由贸易试验区世纪大道 100 号上海环球金融中心 58 楼	北京市西城区金融大街 25 号

办公地址	中国（上海）自由贸易试验区世纪大道 100 号上海环球金融中心 58 楼	北京市西城区闹市口大街 1 号院 1 号楼
邮政编码	200120	100033
法定代表人	黄孔威	张金良

## 2.4 信息披露方式

本基金选定的信息披露报纸名称	上海证券报
登载基金中期报告正文的管理人互联网网址	www.fsfund.com
基金中期报告备置地点	基金管理人办公场所和基金托管人办公场所。

## 2.5 其他相关资料

项目	名称	办公地址
注册登记机构	基金管理人	中国（上海）自由贸易试验区世纪大道 100 号上海环球金融中心 58 楼

## § 3 主要财务指标和基金净值表现

### 3.1 主要会计数据和财务指标

金额单位：人民币元

3.1.1 期间数据和指标	报告期(2024 年 1 月 1 日-2024 年 6 月 30 日)		
	华宝现金宝货币 A	华宝现金宝货币 B	华宝现金宝货币 E
本期已实现收益	684,333,599.48	19,270,152.51	64,059,133.77
本期利润	684,333,599.48	19,270,152.51	64,059,133.77
本期净值收益率	0.8613%	0.9817%	0.9817%
3.1.2 期末数据和指标	报告期末(2024 年 6 月 30 日)		
期末基金资产净值	83,630,179,175.53	1,545,504,954.71	7,195,321,873.58
期末基金份额净值	1.0000	1.0000	1.0000
3.1.3 累计期末指标	报告期末(2024 年 6 月 30 日)		

累计净值 收益率	68.5456%	76.5111%	32.5469%
-------------	----------	----------	----------

注：1. 本期已实现收益指基金本期利息收入、投资收益、其他收入（不含公允价值变动收益）扣除相关费用和信用减值损失后的余额，本期利润等于本期已实现收益加上本期公允价值变动收益。由于货币市场基金采用实际利率计算投资账面价值，因此，公允价值变动收益为零，本期已实现收益和本期利润的金额相等。

2. 所述基金业绩指标不包括持有人认购或交易基金的各项费用，计入费用后实际收益水平要低于所列数字。

3. 净值相关数据计算中涉及天数的，包括所有交易日以及季末最后一自然日（如非交易日）。

4. 期末可供分配利润采用资产负债表中未分配利润与未分配利润中已实现部分的孰低数。

5. 本基金收益分配按日结转份额。

### 3.2 基金净值表现

#### 3.2.1 基金份额净值收益率及其与同期业绩比较基准收益率的比较

华宝现金宝货币 A

阶段	份额净值 收益率①	份额净值 收益率标 准差②	业绩比较基 准收益率③	业绩比较基 准收益率标准 差④	①—③	②—④
过去一个月	0.1328%	0.0009%	0.1107%	0.0000%	0.0221 %	0.0009 %
过去三个月	0.4065%	0.0006%	0.3357%	0.0000%	0.0708 %	0.0006 %
过去六个月	0.8613%	0.0005%	0.6713%	0.0000%	0.1900 %	0.0005 %
过去一年	1.7582%	0.0006%	1.3519%	0.0000%	0.4063 %	0.0006 %
过去三年	5.4450%	0.0008%	4.0519%	0.0000%	1.3931 %	0.0008 %
自基金合同生效起 至今	68.5456 %	0.0045%	29.8785%	0.0015%	38.667 1%	0.0030 %

华宝现金宝货币 B

阶段	份额净	份额净值	业绩比较基	业绩比较基准	①—③	②—④
----	-----	------	-------	--------	-----	-----

	值收益 率①	收益率标 准差②	准收益率③	收益率标准差 ④		
过去一个月	0.1524%	0.0009%	0.1107%	0.0000%	0.0417 %	0.0009 %
过去三个月	0.4664%	0.0006%	0.3357%	0.0000%	0.1307 %	0.0006 %
过去六个月	0.9817%	0.0005%	0.6713%	0.0000%	0.3104 %	0.0005 %
过去一年	2.0028%	0.0006%	1.3519%	0.0000%	0.6509 %	0.0006 %
过去三年	6.2067%	0.0008%	4.0519%	0.0000%	2.1548 %	0.0008 %
自基金合同生效起 至今	76.5111 %	0.0045%	29.8785%	0.0015%	46.632 6%	0.0030 %

华宝现金宝货币 E

阶段	份额净 值收益 率①	份额净值 收益率标 准差②	业绩比较基 准收益率③	业绩比较基准 收益率标准差 ④	①—③	②—④
过去一个月	0.1525%	0.0009%	0.1107%	0.0000%	0.0418 %	0.0009 %
过去三个月	0.4664%	0.0006%	0.3357%	0.0000%	0.1307 %	0.0006 %
过去六个月	0.9817%	0.0005%	0.6713%	0.0000%	0.3104 %	0.0005 %
过去一年	2.0029%	0.0006%	1.3519%	0.0000%	0.6510 %	0.0006 %
过去三年	6.2068%	0.0008%	4.0519%	0.0000%	2.1549 %	0.0008 %
自基金合同生效起 至今	32.5469 %	0.0038%	13.4538%	0.0000%	19.093 1%	0.0038 %



注： 1、本基金业绩比较基准为：同期 7 天通知存款利率(税后)；

2、基金收益分配是按日结转份额。

### 3.2.2 自基金合同生效以来基金份额累计净值收益率变动及其与同期业绩比较基准收益率变动的比较

华宝现金宝货币A累计净值收益率与同期业绩比较基准收益率的历史走势对比图

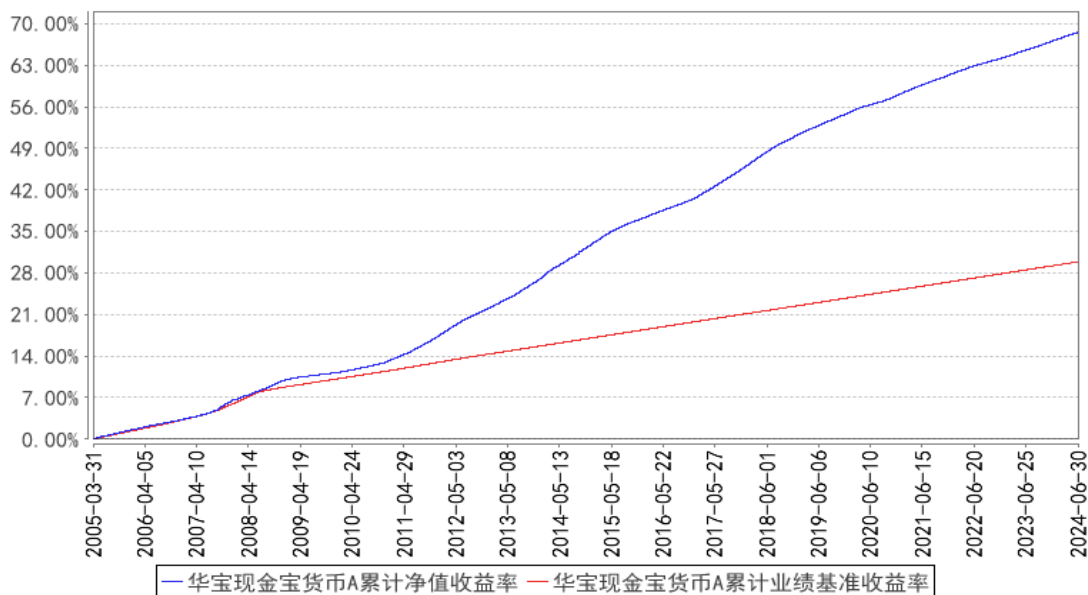

华宝现金宝货币B累计净值收益率与同期业绩比较基准收益率的历史走势对比图

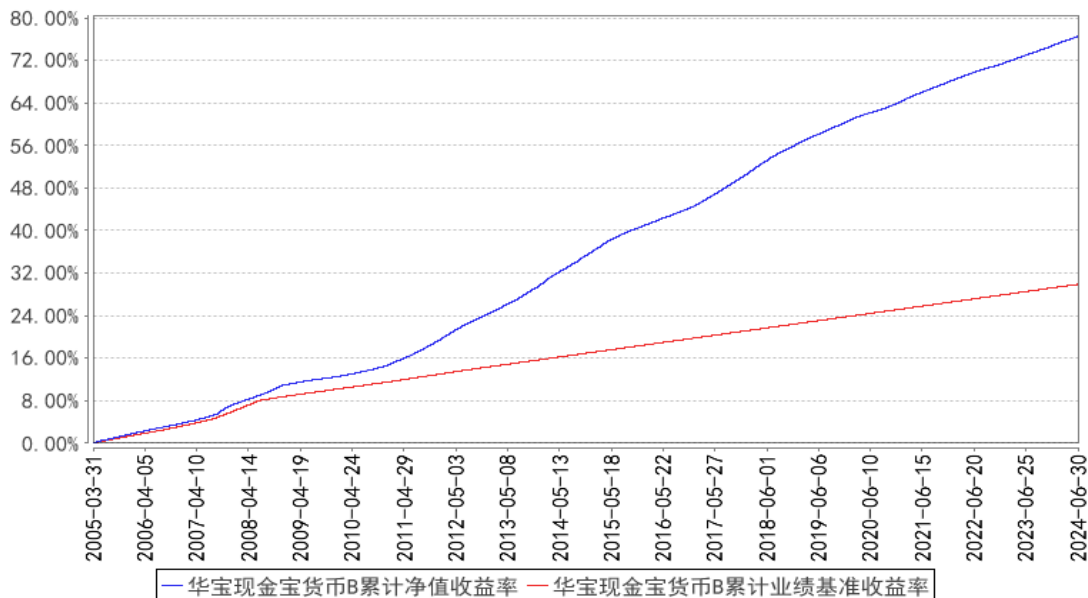

华宝现金宝货币E累计净值收益率与同期业绩比较基准收益率的历史走势对比图

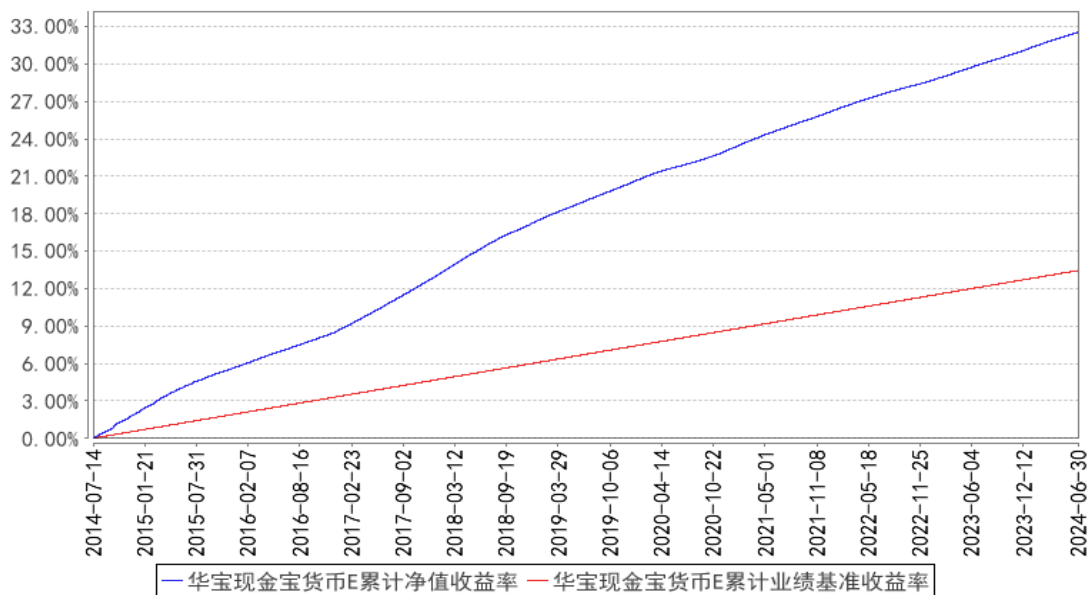

注：按照基金合同的约定，基金管理人应当自基金合同生效之日起 6 个月内使基金的投资组合比例符合基金合同的有关约定，截至 2005 年 09 月 30 日，本基金已达到合同规定的资产配置比例。

## § 4 管理人报告

### 4.1 基金管理人及基金经理情况

#### 4.1.1 基金管理人及其管理基金的经验

华宝基金管理有限公司（公司原名“华宝兴业基金管理有限公司”）于 2003 年 2 月 12 日经中国证监会批准设立，2003 年 3 月 7 日在国家工商总局注册登记并正式开业，是国内首批中外合资基金管理公司。成立之初，公司注册资本为 1 亿元人民币，2007 年经中国证监会批准，公司注册资本增加至 1.5 亿元人民币。2017 年公司名称变更为“华宝基金管理有限公司”。目前公司股东为华宝信托有限责任公司、美国华平资产管理有限合伙（Warburg Pincus Asset Management, L.P.）和江苏省铁路集团有限公司，持有股权占比分别为 51%、29%、20%。公司在北京和深圳设有分公司。截至本报告期末（2024 年 06 月 30 日），本公司正在管理运作的公开募集证券投资基金共 141 只，涵盖股票型基金、混合型基金、债券型基金、货币市场基金、FOF 等。

#### 4.1.2 基金经理（或基金经理小组）及基金经理助理简介

姓名	职务	任本基金的基金经理（助理）期限		证券从业年限	说明
		任职日期	离任日期		
厉卓然	本基金基金经理	2021-03-09	-	11 年	硕士。曾在华宸未来基金管理有限公司担任产品经理。2014 年 9 月加入华宝基金管理

	理				有限公司，先后担任交易员、高级交易员、基金经理助理等职务。2021 年 3 月起任华宝现金宝货币市场基金基金经理，2022 年 6 月起任华宝中证同业存单 AAA 指数 7 天持有期证券投资基金基金经理，2022 年 12 月起任华宝宝通 30 天持有期短债债券型证券投资基金基金经理，2023 年 10 月起任华宝现金添益交易型货币市场基金基金经理。
蒋文玲	本基金基金经理、固定收益投资副总监、混合资产部副总经理	2023-02-07	-	18 年	硕士。曾任汇添富基金债券交易员、债券风控研究员，浦银安盛基金基金经理，汇添富基金金融工程部高级经理、固定收益基金经理助理、固定收益部基金经理。2022 年 7 月加入华宝基金管理有限公司任高级产品经理，现任固定收益投资副总监、混合资产部副总经理。2023 年 1 月起任华宝宝通 30 天持有期短债债券型证券投资基金基金经理，2023 年 2 月起任华宝现金宝货币市场基金基金经理。
付婷	本基金基金经理助理	2023-12-06	-	8 年	硕士。曾在上海新世纪资信评估投资服务有限公司担任分析师。2016 年 1 月加入华宝基金管理有限公司，历任信用分析师、高级信用分析师、投资经理等职务。2023 年 12 月起任华宝现金宝货币市场基金、华宝现金添益交易型货币市场基金基金经理助理。2023 年 4 月起任华宝宝泓纯债债券型证券投资基金基金经理。
王慧	本基金基金经理助理	2023-12-06	-	20 年	硕士。曾在中国银行、南洋商业银行和苏州银行从事债券投资交易工作。2016 年 10 月加入华宝基金管理有限公司担任投资经理。2023 年 12 月起任华宝现金宝货币市场基金、华宝现金添益交易型货币市场基金基金经理助理。2018 年 8 月起任华宝宝丰高等级债券型发起式证券投资基金基金经理，2019 年 3 月起任华宝宝裕纯债债券型证券投资基金基金经理，2019 年 4 月起任华宝宝盛纯债债券型证券投资基金基金经理，2019 年 10 月起任华宝宝润纯债债券型证券投资基金基金经理，2021 年 2 月起任华宝宝泓纯债债券型证券投资基金基金经理，2021 年 6 月起任华宝宝瑞一年定期开放债券型发起式证券投资基金基金经理，2022 年 11 月起任华宝宝隆债券型证券投资基金基金经理。

注：1、任职日期以及离任日期均以基金公告为准。

2、证券从业含义遵从《证券投资基金经营机构董事、监事、高级管理人员及从业人员监督管理办法》的相关规定。

#### 4.1.3 期末兼任私募资产管理计划投资经理的基金经理同时管理的产品情况

本报告期内，本基金基金经理未兼任私募资产管理计划投资经理。

#### 4.2 管理人对报告期内本基金运作合规守信情况的说明

本报告期内，本基金管理人遵守《中华人民共和国证券法》、《中华人民共和国证券投资基金法》及其各项实施细则、《货币市场基金监督管理办法》、《华宝现金宝货币市场基金基金合同》和其他相关法律法规的规定、监管部门的相关规定，依照诚实信用、勤勉尽责的原则管理和运用基金资产，在控制投资风险的基础上，为基金份额持有人谋取最大利益，没有损害基金份额持有人利益的行为。

#### 4.3 管理人对报告期内公平交易情况的专项说明

##### 4.3.1 公平交易制度的执行情况

本报告期内，基金管理人通过严格执行投资决策委员会议事规则、公司股票库管理制度、中央交易室制度、防火墙机制、系统中的公平交易程序、每日交易日结报告、定期基金投资绩效评价等机制，确保所管理的所有投资组合在授权、研究分析、投资决策、交易执行、业绩评估等投资管理活动和环节得到公平对待。同时，基金管理人严格遵守法律法规关于公平交易的相关规定和公司内部制度要求，分析了本公司旗下所有投资组合之间的整体收益率差异、分投资类别（股票、债券）的收益率差异以及连续四个季度期间内、不同时间窗下同向交易的交易价差；分析结果未发现异常情况。

##### 4.3.2 异常交易行为的专项说明

本报告期内，本基金管理人未发生所有投资组合参与的交易所公开竞价同日反向交易成交较少的单边交易量超过该证券当日成交量的 5%。

本报告期内，本基金未发现异常交易行为。

#### 4.4 管理人对报告期内基金的投资策略和业绩表现的说明

##### 4.4.1 报告期内基金投资策略和运作分析

上半年经济仍处于新旧动能转换期，经济增速前高后低，主要是受基数影响，从增速构成来看，出口方面延续去年的坚挺态势，对经济形成支撑；房地产依然是固定资产投资的主要拖累项，但是投资跌幅收窄，受多个城市相继出台房地产政策的带动，二手房市场局部转暖，但是传导较慢，新开工和施工面积见底回升尚待时日；投资方面，广义的基建增速在财政支出的带动下依然较强，其中设备更新与电力投资等不乏结构性亮点；居民消费边际走弱，其中必选消费表现好于

可选消费；通胀读数逐步回升，猪价年中触底反弹，对 CPI 食品类的拉动好于季节性；受禁止“手工补息”、防止金融空转的影响，二季度金融数据挤水分影响仍在延续，表现为社融和 M2 增速较为低迷，反映出在经济转型过程中社融与经济发展增速的匹配关系有一定弱化；总体来看，需求不足的结构性问题在上半年较为突出，也导致投资主体的风险偏好回升较为缓慢，表现为居民存款搬家、银行理财子规模迅速扩张，对债券类投资工具需求旺盛，债市“资产荒”严重，以 10-30 年国债为代表的长债利率持续创下新低。报告期末的 10 年国债和 30 年国债收益率分别为 2.2%、2.43%，较去年末分别下行 36BP、40BP，短端资产方面，1 年 AAACD 收益率跌破 2%，创今年以来新低。

组合在报告期内根据市场走势进行了积极的波段交易，并结合信用利差逐步走低的趋势增加了信用债仓位，报告期末的配置总体上偏乐观，杠杆和剩余期限均有所提升。

#### 4.4.2 报告期内基金的业绩表现

本报告期基金份额 A 类净值增长率为 0.8613%，本报告期基金份额 B 类净值增长率为 0.9817%，本报告期基金份额 E 类净值增长率为 0.9817%；同期业绩比较基准收益率为 0.6713%。

#### 4.5 管理人对宏观经济、证券市场及行业走势的简要展望

展望下半年，美联储降息靴子大概率落地，对国内的货币政策掣肘进一步降低，“以我为主”的思路更有助于宏观经济企稳，在三中全会“坚定不移实现全年经济社会发展目标”、宏观政策“持续用力，更加给力”的指引下，预计会有更多经济刺激政策和产业扶持政策陆续出台，前期发行偏缓的专项债和特别国债供给节奏可能加快，有助于尽快形成实物工作量，从而推动经济更快发展。

#### 4.6 管理人对报告期内基金估值程序等事项的说明

本基金管理人按照企业会计准则、中国证监会相关规定、中国证券投资基金业协会和基金合同关于估值的约定，对基金所持有的投资品种进行估值。

本基金管理人设有估值委员会，定期评价现行估值政策和程序，在发生了影响估值政策和程序的有效性、适用性的情况后及时修订估值方法。基金在投资新品种时，由估值委员会评价现有估值政策和程序的适用性。参与估值的人员均具备估值业务所需的专业胜任能力，参与估值各方之间不存在重大利益冲突。

本基金的估值由基金会计负责，基金会计以本基金为会计核算主体，基金会计核算独立于公司会计核算，独立建账、独立核算。基金会计采用专用的财务核算软件系统进行基金核算及账务处理；每日按时接收成交数据及权益数据，进行基金估值。基金会计核算采用基金管理人与托管银行双人同步独立核算、相互核对的方式进行；基金会计每日就基金的会计核算、基金估值等与

托管银行进行核对，每日估值结果必须与托管行核对一致后才能对外公告。

本基金管理人已与中债金融估值中心有限公司及中证指数有限公司签署服务协议，由中债金融估值中心有限公司按约定提供银行间同业市场的估值数据，由中证指数有限公司按约定提供交易所交易的债券品种的估值数据和流通受限股票的折扣率数据。

#### 4.7 管理人对报告期内基金利润分配情况的说明

本基金 A 类份额在本年度累计分配收益 684,333,599.48 元，其中以红利再投资方式结转入实收基金 688,842,420.51 元，计入应付利润科目-4,508,821.03 元；本基金 B 类份额在本年度累计分配收益 19,270,152.51 元，其中以红利再投资方式结转入实收基金 19,215,262.75 元，计入应付利润科目 54,889.76 元；本基金 E 类份额在本年度累计分配收益 64,059,133.77 元，其中以红利再投资方式结转入实收基金 64,125,708.96 元，计入应付利润科目-66,575.19 元。

#### 4.8 报告期内管理人对本基金持有人数或基金资产净值预警情形的说明

本报告期内，本基金不存在连续二十个工作日基金份额持有人低于二百人或基金资产净值低于五千万元的情形。

## § 5 托管人报告

### 5.1 报告期内本基金托管人遵规守信情况声明

本报告期，中国建设银行股份有限公司在本基金的托管过程中，严格遵守了《证券投资基金法》、基金合同、托管协议和其他有关规定，不存在损害基金份额持有人利益的行为，完全尽职尽责地履行了基金托管人应尽的义务。

### 5.2 托管人对报告期内本基金投资运作遵规守信、净值计算、利润分配等情况的说明

本报告期，本基金托管人按照国家有关规定、基金合同、托管协议和其他有关规定，对本基金的基金资产净值计算、基金费用开支、等方面进行了认真的复核，对本基金的投资运作方面进行了监督，未发现基金管理人有关损害基金份额持有人利益的行为。

报告期内，本基金利润分配情况符合法律法规和基金合同的相关约定。

### 5.3 托管人对本中期报告中财务信息等内容真实、准确和完整发表意见

本托管人复核审查了本报告中的财务指标、净值表现、利润分配情况、财务会计报告、投资组合报告等内容，保证复核内容不存在虚假记载、误导性陈述或者重大遗漏。

## § 6 半年度财务会计报告（未经审计）

## 6.1 资产负债表

会计主体：华宝现金宝货币市场基金

报告截止日：2024 年 6 月 30 日

单位：人民币元

资产	附注号	本期末 2024 年 6 月 30 日	上年度末 2023 年 12 月 31 日
<b>资产：</b>			
货币资金	6.4.7.1	31,227,277,589.45	47,447,178,674.14
结算备付金		-	53,344,574.34
存出保证金		54,224.00	19,427.72
交易性金融资产	6.4.7.2	40,030,231,744.73	28,855,845,476.00
其中：股票投资		-	-
基金投资		-	-
债券投资		40,030,231,744.73	28,855,845,476.00
资产支持证券投资		-	-
贵金属投资		-	-
其他投资		-	-
衍生金融资产	6.4.7.3	-	-
买入返售金融资产	6.4.7.4	27,159,858,203.41	10,824,621,209.10
债权投资		-	-
其中：债券投资		-	-
资产支持证券投资		-	-
其他投资		-	-
其他债权投资		-	-
其他权益工具投资		-	-
应收清算款		-	390,891,076.23
应收股利		-	-
应收申购款		448,169,860.40	15,495,307.80
递延所得税资产		-	-
其他资产	6.4.7.5	-	-
资产总计		98,865,591,621.99	87,587,395,745.33
<b>负债和净资产</b>	<b>附注号</b>	<b>本期末 2024 年 6 月 30 日</b>	<b>上年度末 2023 年 12 月 31 日</b>
<b>负债：</b>			
短期借款		-	-
交易性金融负债		-	-
衍生金融负债	6.4.7.3	-	-
卖出回购金融资产款		6,433,124,580.11	6,401,081,309.35
应付清算款		-	-
应付赎回款		-	-

应付管理人报酬		25,028,109.98	22,611,088.42
应付托管费		7,584,275.74	6,851,844.98
应付销售服务费		16,875,325.81	15,728,067.70
应付投资顾问费		-	-
应交税费		171,803.19	323,640.83
应付利润		10,778,034.73	15,298,541.19
递延所得税负债		-	-
其他负债	6.4.7.6	1,023,488.61	980,693.06
负债合计		6,494,585,618.17	6,462,875,185.53
<b>净资产：</b>			
实收基金	6.4.7.7	92,371,006,003.82	81,124,520,559.80
未分配利润	6.4.7.8	-	-
净资产合计		92,371,006,003.82	81,124,520,559.80
负债和净资产总计		98,865,591,621.99	87,587,395,745.33

注：报告截止日 2024 年 06 月 30 日，基金份额总额 92,371,006,003.82 份，其中华宝现金宝货币 A 基金份额总额 83,630,179,175.53 份，基金份额净值 1.00 元；华宝现金宝货币 B 基金份额总额 1,545,504,954.71 份，基金份额净值 1.00 元；华宝现金宝货币 E 基金份额总额 7,195,321,873.58 份，基金份额净值 1.00 元。

## 6.2 利润表

会计主体：华宝现金宝货币市场基金

本报告期：2024 年 1 月 1 日至 2024 年 6 月 30 日

单位：人民币元

项目	附注号	本期	上年度可比期间
		2024 年 1 月 1 日至 2024 年 6 月 30 日	2023 年 1 月 1 日至 2023 年 6 月 30 日
<b>一、营业总收入</b>		1,077,752,877.89	909,102,999.62
1. 利息收入		665,234,423.70	600,093,734.10
其中：存款利息收入	6.4.7.9	437,532,492.59	439,242,265.41
债券利息收入		-	-
资产支持证券利息收入		-	-
买入返售金融资产收入		227,701,931.11	160,851,468.69
其他利息收入		-	-
2. 投资收益（损失以“-”填列）		412,518,454.19	309,009,265.52
其中：股票投资收益	6.4.7.10	-	-
基金投资收益		-	-
债券投资收益	6.4.7.11	412,518,454.19	309,009,265.52
资产支持证券投	6.4.7.12	-	-



资收益			
贵金属投资收益	6.4.7.13	-	-
衍生工具收益	6.4.7.14	-	-
股利收益	6.4.7.15	-	-
其他投资收益		-	-
3. 公允价值变动收益（损失以“-”号填列）	6.4.7.16	-	-
4. 汇兑收益（损失以“-”号填列）		-	-
5. 其他收入（损失以“-”号填列）	6.4.7.17	-	-
<b>减：二、营业总支出</b>		310,089,992.13	254,367,436.31
1. 管理人报酬	6.4.10.2.1	145,038,905.27	120,380,967.11
其中：暂估管理人报酬		-	-
2. 托管费	6.4.10.2.2	43,951,183.34	36,479,081.04
3. 销售服务费	6.4.10.2.3	99,672,264.61	82,714,132.68
4. 投资顾问费		-	-
5. 利息支出		21,144,136.61	14,572,092.23
其中：卖出回购金融资产支出		21,144,136.61	14,572,092.23
6. 信用减值损失	6.4.7.18	-	-
7. 税金及附加		103,189.34	41,279.56
8. 其他费用	6.4.7.19	180,312.96	179,883.69
<b>三、利润总额（亏损总额以“-”号填列）</b>		767,662,885.76	654,735,563.31
减：所得税费用		-	-
<b>四、净利润（净亏损以“-”号填列）</b>		767,662,885.76	654,735,563.31
<b>五、其他综合收益的税后净额</b>		-	-
<b>六、综合收益总额</b>		767,662,885.76	654,735,563.31

### 6.3 净资产变动表

会计主体：华宝现金宝货币市场基金

本报告期：2024 年 1 月 1 日至 2024 年 6 月 30 日

单位：人民币元

项目	本期 2024 年 1 月 1 日至 2024 年 6 月 30 日			
	实收基金	其他综合收益	未分配利润	净资产合计
一、上期期末净资产	81,124,520,559.80	-	-	81,124,520,559.80
二、本期期初净	81,124,520,559	-	-	81,124,520,559

资产	.80			80
三、本期增减变动额(减少以“-”号填列)	11,246,485,444.02	-	-	11,246,485,444.02
(一)、综合收益总额	-	-	767,662,885.76	767,662,885.76
(二)、本期基金份额交易产生的净资产变动数(净资产减少以“-”号填列)	11,246,485,444.02	-	-	11,246,485,444.02
其中：1. 基金申购款	824,709,452,447.49	-	-	824,709,452,447.49
2. 基金赎回款	-813,462,967,003.47	-	-	-813,462,967,003.47
(三)、本期向基金份额持有人分配利润产生的净资产变动(净资产减少以“-”号填列)	-	-	-767,662,885.76	-767,662,885.76
四、本期期末净资产	92,371,006,003.82	-	-	92,371,006,003.82
项目	上年度可比期间			
	2023 年 1 月 1 日至 2023 年 6 月 30 日			
	实收基金	其他综合收益	未分配利润	净资产合计
一、上期期末净资产	69,464,511,452.50	-	-	69,464,511,452.50
二、本期期初净资产	69,464,511,452.50	-	-	69,464,511,452.50
三、本期增减变动额(减少以“-”号填列)	6,201,619,922.54	-	-	6,201,619,922.54
(一)、综合收益总额	-	-	654,735,563.31	654,735,563.31
(二)、本期基金份额交易产生的净资产变动数(净资产减少以“-”号填列)	6,201,619,922.54	-	-	6,201,619,922.54

“-”号填列)				
其中：1. 基金申购款	794,631,614.45 8.39	-	-	794,631,614.458 .39
2. 基金赎回款	-788,429,994.5 35.85	-	-	-788,429,994.53 5.85
(三)、本期向基金份额持有人分配利润产生的净资产变动(净资产减少以“-”号填列)	-	-	-654,735,563.3 1	-654,735,563.31
四、本期期末净资产	75,666,131,375 .04	-	-	75,666,131,375. 04

报表附注为财务报表的组成部分。

本报告 6.1 至 6.4 财务报表由下列负责人签署：

<u>向辉</u>	<u>向辉</u>	<u>张幸骏</u>
基金管理人负责人	主管会计工作负责人	会计机构负责人

## 6.4 报表附注

### 6.4.1 基金基本情况

华宝现金宝货币市场基金(原名为华宝兴业现金宝货币市场基金,以下简称“本基金”)经中国证券监督管理委员会(以下简称“中国证监会”)证监基金字[2005]23号《关于同意华宝兴业现金宝货币市场基金募集的批复》核准,由华宝基金管理有限公司(原华宝兴业基金管理有限公司,已于2017年10月17日办理完成工商变更登记)依照《中华人民共和国证券投资基金法》和《华宝兴业现金宝货币市场基金基金合同》负责公开募集。本基金为契约型开放式,存续期限不定,首次设立募集不包括认购资金利息共募集人民币2,313,988,355.58元,业经普华永道中天会计师事务所有限公司普华永道中天验字(2005)第33号验资报告予以验证。经向中国证监会备案,《华宝兴业现金宝货币市场基金基金合同》于2005年3月31日正式生效,基金合同生效日的基金份额总额为2,314,444,447.53份基金份额,其中认购资金利息折合456,091.95份基金份额。本基金的基金管理人为华宝基金管理有限公司,基金托管人为中国建设银行股份有限公司。

根据《华宝兴业现金宝货币市场基金基金合同》和《华宝兴业现金宝货币市场基金更新的招募说明书》的规定,本基金根据投资者单个基金账户保留的基金份额的不同,分成A类、B类和E

类三类基金份额。三类基金份额单独设置基金代码，按照不同的费率计提销售服务费并分别公布每万份基金净收益和七日年化收益率。

根据本基金管理人于 2014 年 7 月 8 日发布《关于华宝兴业现金宝货币市场基金增加 E 类基金份额并相应修改基金合同的公告》，投资者于 2014 年 7 月 14 日前在基金管理人直销中心保留的 A 类和 B 类基金份额已在该日自动转为 E 类基金份额，已在基金管理人直销中心签约的 A 类和 B 类基金份额的定期定额投资计划已转为 E 类基金份额的定期定额投资计划。当投资者在销售机构保留的 A 类基金份额达到 500 万份时，本基金登记机构自动将其在该销售机构保留的 A 类基金份额升级为 B 类基金份额，并将其未结转份额结转成 B 类基金份额；当投资者在销售机构保留的 B 类基金份额低于 500 万份时，本基金登记机构自动将其在该销售机构保留的 B 类基金份额降级为 A 类基金份额，并将其未结转份额结转成 A 类基金份额。基金的升降级不收取费用。根据本基金管理人于 2019 年 10 月 24 日发布《华宝基金管理有限公司关于华宝现金宝货币市场基金修改基金合同的公告》，若销售机构仅销售 A 类或 B 类基金份额，则投资人在该销售机构内的基金份额不参与自动升降级。

根据《华宝基金管理有限公司关于旗下基金更名事宜的公告》，华宝兴业现金宝货币市场基金于 2017 年 12 月 30 日起更名为华宝现金宝货币市场基金。

根据《中华人民共和国证券投资基金法》和《华宝现金宝货币市场基金基金合同》的有关规定，本基金主要投资于货币市场工具，包括现金，期限在一年以内(含一年)的银行存款、债券回购、中央银行票据、同业存单，剩余期限在 397 天以内(含 397 天)的非金融企业债务融资工具、债券、资产支持证券，经中国证监会、中国人民银行认可的其他具有良好流动性的货币市场工具。本基金的业绩比较基准为同期 7 天通知存款利率(税后)。

本财务报表由本基金的基金管理人华宝基金管理有限公司于 2024 年 8 月 30 日批准报出。

#### 6.4.2 会计报表的编制基础

本基金的财务报表按照财政部于 2006 年 2 月 15 日及以后期间颁布的《企业会计准则—基本准则》、各项具体会计准则、《资产管理产品相关会计处理规定》及其他相关规定(以下合称“企业会计准则”)、中国证监会颁布的《证券投资基金信息披露 XBRL 模板第 3 号<年度报告和中期报告>》、中国证券投资基金业协会(以下简称“中国基金业协会”)颁布的《证券投资基金会计核算业务指引》、《华宝现金宝货币市场基金基金合同》和在财务报表附注所列示的中国证监会、中国基金业协会发布的有关规定及允许的基金行业实务操作编制。

本财务报表以持续经营为基础编制。

### 6.4.3 遵循企业会计准则及其他有关规定的声明

本基金财务报表符合企业会计准则的要求，真实、完整地反映了本基金 2024 年 6 月 30 日的财务状况以及 2024 年上半年度的经营成果和净资产变动情况等有关信息。

### 6.4.4 本报告期所采用的会计政策、会计估计与最近一期年度报告相一致的说明

本报告期所采用的会计政策、会计估计与最近一期年度报告相一致。

### 6.4.5 会计政策和会计估计变更以及差错更正的说明

#### 6.4.5.1 会计政策变更的说明

本基金本报告期未发生会计政策变更。

#### 6.4.5.2 会计估计变更的说明

本基金本报告期未发生会计估计变更。

#### 6.4.5.3 差错更正的说明

本基金在本报告期间无须说明的会计差错更正。

### 6.4.6 税项

根据财政部、国家税务总局财税[2002]128 号《关于开放式证券投资基金有关税收问题的通知》、财税[2008]1 号《关于企业所得税若干优惠政策的通知》、财税[2016]36 号《关于全面推开营业税改征增值税试点的通知》、财税[2016]46 号《关于进一步明确全面推开营改增试点金融业有关政策的通知》、财税[2016]70 号《关于金融机构同业往来等增值税政策的补充通知》、财税[2016]140 号《关于明确金融 房地产开发 教育辅助服务等增值税政策的通知》、财税[2017]2 号《关于资管产品增值税政策有关问题的补充通知》、财税[2017]56 号《关于资管产品增值税有关问题的通知》、财税[2017]90 号《关于租入固定资产进项税额抵扣等增值税政策的通知》及其他相关财税法规和实务操作，主要税项列示如下：

(1) 资管产品运营过程中发生的增值税应税行为，以资管产品管理人为增值税纳税人。资管产品管理人运营资管产品过程中发生的增值税应税行为，暂适用简易计税方法，按照 3% 的征收率缴纳增值税。

对证券投资基金管理人运用基金买卖债券的转让收入免征增值税，对国债、地方政府债以及金融同业往来利息收入亦免征增值税。资管产品管理人运营资管产品提供的贷款服务，以产生的利息及利息性质的收入为销售额。

(2) 对基金从证券市场中取得的收入，包括买卖债券的差价收入，债券的利息收入及其他收入，暂不征收企业所得税。

(3) 对基金取得的企业债券利息收入，应由发行债券的企业在向基金支付利息时代扣代缴

20%的个人所得税。

(4) 本基金的城市维护建设税、教育费附加和地方教育附加等税费按照实际缴纳增值税额的适用比例计算缴纳。

#### 6.4.7 重要财务报表项目的说明

##### 6.4.7.1 货币资金

单位：人民币元

项目	本期末 2024年6月30日
活期存款	6,505,732,916.83
等于：本金	6,503,488,559.15
加：应计利息	2,244,357.68
减：坏账准备	-
定期存款	-
等于：本金	-
加：应计利息	-
减：坏账准备	-
其中：存款期限1个月以内	-
存款期限1-3个月	-
存款期限3个月以上	-
其他存款	24,721,544,672.62
等于：本金	24,537,000,000.00
加：应计利息	184,544,672.62
减：坏账准备	-
合计	31,227,277,589.45

注：其他存款为有存款期限，但根据协议可提前支取且没有利息损失的银行存款。

##### 6.4.7.2 交易性金融资产

单位：人民币元

项目	本期末 2024年6月30日				
	按实际利率计算的账面价值	影子定价	偏离金额	偏离度(%)	
债券	交易所市场	753,193,753.77	754,081,041.10	887,287.33	0.0010
	银行间市场	39,277,037,990.96	39,285,482,970.45	8,444,979.49	0.0091
	合计	40,030,231,744.73	40,039,564,011.55	9,332,266.82	0.0101
资产支持证券	-	-	-	-	
合计	40,030,231,744.73	40,039,564,011.55	9,332,266.82	0.0101	

注：1、偏离金额=影子定价-摊余成本；

2、偏离度=偏离金额/摊余成本法确定的基金资产净值。

### 6.4.7.3 衍生金融资产/负债

本基金本报告期末未持有衍生金融资产/负债。

### 6.4.7.4 买入返售金融资产

#### 6.4.7.4.1 各项买入返售金融资产期末余额

单位：人民币元

项目	本期末 2024年6月30日	
	账面余额	其中：买断式逆回购
交易所市场	-	-
银行间市场	27,159,858,203.41	-
合计	27,159,858,203.41	-

#### 6.4.7.4.2 期末买断式逆回购交易中取得的债券

本基金本报告期末未持有买断式逆回购交易中取得的债券。

### 6.4.7.5 其他资产

本基金本报告期末未持有其他资产。

### 6.4.7.6 其他负债

单位：人民币元

项目	本期末 2024年6月30日
应付券商交易单元保证金	-
应付赎回费	-
应付证券出借违约金	-
应付交易费用	907,077.67
其中：交易所市场	-
银行间市场	907,077.67
应付利息	-
预提费用	116,410.94
合计	1,023,488.61

### 6.4.7.7 实收基金

金额单位：人民币元

华宝现金宝货币 A

项目	本期 2024年1月1日至2024年6月30日	
	基金份额（份）	账面金额
上年度末	75,387,235,688.41	75,387,235,688.41
本期申购	789,608,480,290.08	789,608,480,290.08
本期赎回（以“-”号填列）	-781,365,536,802.96	-781,365,536,802.96
基金拆分/份额折算前	-	-
基金拆分/份额折算调整	-	-

本期申购	-	-
本期赎回（以“-”号填列）	-	-
本期末	83,630,179,175.53	83,630,179,175.53

华宝现金宝货币 B

项目	本期 2024 年 1 月 1 日至 2024 年 6 月 30 日	
	基金份额（份）	账面金额
上年度末	739,297,967.24	739,297,967.24
本期申购	13,244,037,635.80	13,244,037,635.80
本期赎回（以“-”号填列）	-12,437,830,648.33	-12,437,830,648.33
基金拆分/份额折算前	-	-
基金拆分/份额折算调整	-	-
本期申购	-	-
本期赎回（以“-”号填列）	-	-
本期末	1,545,504,954.71	1,545,504,954.71

华宝现金宝货币 E

项目	本期 2024 年 1 月 1 日至 2024 年 6 月 30 日	
	基金份额（份）	账面金额
上年度末	4,997,986,904.15	4,997,986,904.15
本期申购	21,856,934,521.61	21,856,934,521.61
本期赎回（以“-”号填列）	-19,659,599,552.18	-19,659,599,552.18
基金拆分/份额折算前	-	-
基金拆分/份额折算调整	-	-
本期申购	-	-
本期赎回（以“-”号填列）	-	-
本期末	7,195,321,873.58	7,195,321,873.58

注：申购含红利再投以及转换入份(金)额，赎回含转换出份(金)额。

6.4.7.8 未分配利润

单位：人民币元

华宝现金宝货币 A

项目	已实现部分	未实现部分	未分配利润合计
上年度末	-	-	-
本期期初	-	-	-
本期利润	684,333,599.48	-	684,333,599.48
本期基金份额交易产生的变动数	-	-	-
其中：基金申购款	-	-	-
基金赎回款	-	-	-
本期已分配利润	-684,333,599.48	-	-684,333,599.48
本期末	-	-	-

华宝现金宝货币 B



项目	已实现部分	未实现部分	未分配利润合计
上年度末	-	-	-
本期期初	-	-	-
本期利润	19,270,152.51	-	19,270,152.51
本期基金份额交易产生的变动数	-	-	-
其中：基金申购款	-	-	-
基金赎回款	-	-	-
本期已分配利润	-19,270,152.51	-	-19,270,152.51
本期末	-	-	-

## 华宝现金宝货币 E

项目	已实现部分	未实现部分	未分配利润合计
上年度末	-	-	-
本期期初	-	-	-
本期利润	64,059,133.77	-	64,059,133.77
本期基金份额交易产生的变动数	-	-	-
其中：基金申购款	-	-	-
基金赎回款	-	-	-
本期已分配利润	-64,059,133.77	-	-64,059,133.77
本期末	-	-	-

## 6.4.7.9 存款利息收入

单位：人民币元

项目	本期 2024年1月1日至2024年6月30日
活期存款利息收入	49,208,025.54
定期存款利息收入	-
其他存款利息收入	388,186,105.00
结算备付金利息收入	137,968.97
其他	393.08
合计	437,532,492.59

## 6.4.7.10 股票投资收益

本基金本报告期内无股票投资收益。

## 6.4.7.11 债券投资收益

## 6.4.7.11.1 债券投资收益项目构成

单位：人民币元

项目	本期 2024年1月1日至2024年6月30日
债券投资收益——利息收入	379,787,842.36
债券投资收益——买卖债券（债转股及债券到期兑付）差价收入	32,730,611.83

债券投资收益——赎回差价收入	-
债券投资收益——申购差价收入	-
合计	412,518,454.19

**6.4.7.11.2 债券投资收益——买卖债券差价收入**

单位：人民币元

项目	本期 2024年1月1日至2024年6月30日
卖出债券（债转股及债券到期兑付）成交总额	82,620,602,741.86
减：卖出债券（债转股及债券到期兑付）成本总额	82,354,064,143.21
减：应计利息总额	233,807,986.82
减：交易费用	-
买卖债券差价收入	32,730,611.83

**6.4.7.12 资产支持证券投资收益**

本基金本报告期内无资产支持证券投资收益。

**6.4.7.13 贵金属投资收益**

本基金本报告期内无贵金属投资收益。

**6.4.7.14 衍生工具收益**

本基金本报告期内无衍生工具收益。

**6.4.7.15 股利收益**

本基金本报告期内无股利收益。

**6.4.7.16 公允价值变动收益**

本基金本报告期内无公允价值变动损益。

**6.4.7.17 其他收入**

本基金本报告期内无其他收入。

**6.4.7.18 信用减值损失**

本基金本报告期内无信用减值损失。

**6.4.7.19 其他费用**

单位：人民币元

项目	本期 2024年1月1日至2024年6月30日
审计费用	47,738.60
信息披露费	59,672.34
证券出借违约金	-

回购交易手续费	172.02
银行费用	53,730.00
账户维护费	18,000.00
其他	400.00
上清所 CFCA 证书服务费	600.00
合计	180,312.96

#### 6.4.8 或有事项、资产负债表日后事项的说明

##### 6.4.8.1 或有事项

截至资产负债表日，本基金并无需要披露的或有事项。

##### 6.4.8.2 资产负债表日后事项

截至财务报表批准报出日，本基金无需要披露的资产负债表日后事项。

#### 6.4.9 关联方关系

##### 6.4.9.1 本报告期存在控制关系或其他重大利害关系的关联方发生变化的情况

本报告期内存在控制关系或其他重大利害关系的关联方未发生变化。

##### 6.4.9.2 本报告期与基金发生关联交易的各关联方

关联方名称	与本基金的关系
华宝基金管理有限公司(“华宝基金”)	基金管理人, 注册登记机构, 基金销售机构
中国建设银行股份有限公司(“中国建设银行”)	基金托管人, 基金销售机构
华宝信托有限责任公司(“华宝信托”)	基金管理人的股东
华平资产管理有限合伙(Warburg Pincus Asset Management. L.P.)	基金管理人的股东
江苏省铁路集团有限公司(“江苏铁集”)	基金管理人的股东
中国宝武钢铁集团有限公司(“宝武集团”)	华宝信托的最终控制人
华宝证券股份有限公司(“华宝证券”)	受宝武集团控制的公司, 基金销售机构
华宝投资有限公司(“华宝投资”)	受宝武集团控制的公司
宝武集团财务有限责任公司(“宝武财务”)	受宝武集团控制的公司

注：下述关联交易均在正常业务范围内按一般商业条款订立。

#### 6.4.10 本报告期及上年度可比期间的关联方交易

##### 6.4.10.1 通过关联方交易单元进行的交易

###### 6.4.10.1.1 股票交易

本基金本报告期内及上年度可比期间未通过关联方交易单元进行股票交易。

###### 6.4.10.1.2 债券交易

金额单位：人民币元

关联方名称	本期 2024年1月1日至2024年6月30日	上年度可比期间 2023年1月1日至2023年6月30日
-------	----------------------------	---------------------------------

	成交金额	占当期债券成交总额的比例 (%)	成交金额	占当期债券成交总额的比例 (%)
华宝证券	240,727,533.51	26.78	-	-

#### 6.4.10.1.3 债券回购交易

本基金本报告期内及上年度可比期间未通过关联方交易单元进行债券回购交易。

#### 6.4.10.1.4 权证交易

本基金本报告期内及上年度可比期间未通过关联方交易单元进行权证交易。

#### 6.4.10.1.5 应支付关联方的佣金

本基金本报告期内及上年度可比期间无应支付关联方的佣金。

### 6.4.10.2 关联方报酬

#### 6.4.10.2.1 基金管理费

单位：人民币元

项目	本期 2024年1月1日至2024年6月30日	上年度可比期间 2023年1月1日至2023年6月30日
当期发生的基金应支付的管理费	145,038,905.27	120,380,967.11
其中：应支付销售机构的客户维护费	70,260,469.66	58,923,794.54
应支付基金管理人的净管理费	74,778,435.61	61,457,172.57

注：支付基金管理人华宝基金的管理人报酬按前一日基金资产净值 0.33% 的年费率计提，逐日累计至每月月底，按月支付。其计算公式为：

日管理人报酬 = 前一日基金资产净值 × 0.33% / 当年天数。

#### 6.4.10.2.2 基金托管费

单位：人民币元

项目	本期 2024年1月1日至2024年6月30日	上年度可比期间 2023年1月1日至2023年6月30日
当期发生的基金应支付的托管费	43,951,183.34	36,479,081.04

注：支付基金托管人中国建设银行股份有限公司的托管费按前一日基金资产净值 0.10% 的年费率计提，逐日累计至每月月底，按月支付。其计算公式为：

日托管费 = 前一日基金资产净值 × 0.10% / 当年天数。

#### 6.4.10.2.3 销售服务费

单位：人民币元

获得销售服务费的	本期 2024年1月1日至2024年6月30日

各关联方名称	当期发生的基金应支付的销售服务费			
	华宝现金宝货币 A	华宝现金宝货币 B	华宝现金宝货币 E	合计
华宝基金	12.13	9.38	62,834.53	62,856.04
华宝证券	6,925.38	2,507.23	3,711.81	13,144.42
建设银行	19,212.69	-	106,678.82	125,891.51
合计	26,150.20	2,516.61	173,225.16	201,891.97
获得销售服务费的 各关联方名称	上年度可比期间 2023 年 1 月 1 日至 2023 年 6 月 30 日			
	当期发生的基金应支付的销售服务费			
	华宝现金宝货币 A	华宝现金宝货币 B	华宝现金宝货币 E	合计
	华宝基金	0.96	-	45,445.89
华宝证券	8,072.26	-	545.78	8,618.04
建设银行	21,243.63	-	-	21,243.63
合计	29,316.85	-	45,991.67	75,308.52

注：销售服务费每日计提，按月支付。A 类基金份额的销售服务费按前一日 A 类基金份额的基金资产净值的 0.25% 年费率计提。B 类基金份额和 E 类基金份额的销售服务费按前一日 B 类基金份额或 E 类基金份额的基金资产净值的 0.01% 年费率计提。本基金各类基金份额销售服务费计提的计算方法如下：

A 类基金份额： $H = E \times 0.25\% \div \text{当年天数}$

B/E 类基金份额： $H = E \times 0.01\% \div \text{当年天数}$

H 为基金份额每日应计提的基金销售服务费；

E 为基金份额前一日基金资产净值。

#### 6.4.10.3 与关联方进行银行间同业市场的债券(含回购)交易

单位：人民币元

本期 2024 年 1 月 1 日至 2024 年 6 月 30 日						
银行间市场交易的 各关联方名称	债券交易金额		基金逆回购		基金正回购	
	基金买入	基金卖出	交易金额	利息收入	交易金额	利息支出
建设银行	-	-	-	-	26,699,614,000.00	2,502,667.75
上年度可比期间 2023 年 1 月 1 日至 2023 年 6 月 30 日						
银行间市场交易的	债券交易金额		基金逆回购		基金正回购	

各关联方名称	基金买入	基金卖出	交易金额	利息收入	交易金额	利息支出
建设银行	-	-	-	-	37,190,15,000.00	4,111,978.56

#### 6.4.10.4 各关联方投资本基金的情况

##### 6.4.10.4.1 报告期内基金管理人运用固有资金投资本基金的情况

本报告期内及上年度可比期间基金管理人未运用固有资金投资本基金。

##### 6.4.10.4.2 报告期末除基金管理人之外的其他关联方投资本基金的情况

份额单位：份

#### 华宝现金宝货币 A

关联方名称	本期末 2024年6月30日		上年度末 2023年12月31日	
	持有的基金份额	持有的基金份额占基金总份额的比例 (%)	持有的基金份额	持有的基金份额占基金总份额的比例 (%)
华宝证券股份有限公司	1,240.26	0.00	1,824.83	0.00

#### 6.4.10.5 由关联方保管的银行存款余额及当期产生的利息收入

单位：人民币元

关联方名称	本期 2024年1月1日至2024年6月30日		上年度可比期间 2023年1月1日至2023年6月30日	
	期末余额	当期利息收入	期末余额	当期利息收入
中国建设银行	9,008,242,778.00	51,717,886.71	9,371,582.34	8,317.52

注：本基金的银行存款由基金托管人中国建设银行保管，按银行同业利率计息。

#### 6.4.10.6 本基金在承销期内参与关联方承销证券的情况

本基金本报告期内及上年度可比期间无在承销期内参与关联方承销证券的情况。

#### 6.4.10.7 其他关联交易事项的说明

本基金本报告期及上年度可比期间无须作说明的其他关联交易事项。

#### 6.4.11 利润分配情况

单位：人民币元

华宝现金宝货币 A				
已按再投资形式转实收基金	直接通过应付赎回款转出金额	应付利润本年变动	本期利润分配合计	备注
688,842,420.51	-	-4,508,821.03	684,333,599.48	-
华宝现金宝货币 B				
已按再投资形式转实收基金	直接通过应付赎回款转出金额	应付利润本年变动	本期利润分配合计	备注

19,215,262.75	-	54,889.76	19,270,152.51	-
华宝现金宝货币 E				
已按再投资形式转 实收基金	直接通过应付 赎回款转出金额	应付利润 本年变动	本期利润分配合 计	备注
64,125,708.96	-	-66,575.19	64,059,133.77	-

#### 6.4.12 期末（2024 年 6 月 30 日）本基金持有的流通受限证券

##### 6.4.12.1 因认购新发/增发证券而于期末持有的流通受限证券

本基金本报告期末未持有因认购新发/增发证券而流通受限的证券。

##### 6.4.12.2 期末持有的暂时停牌等流通受限股票

本基金本报告期末未持有暂时停牌等流通受限股票。

##### 6.4.12.3 期末债券正回购交易中作为抵押的债券

###### 6.4.12.3.1 银行间市场债券正回购

至本报告期末 2024 年 06 月 30 日止，本基金从事银行间市场债券正回购交易形成的卖出回购证券款余额 6,433,124,580.11 元，是以如下债券作为抵押：

金额单位：人民币元

债券代码	债券名称	回购到期日	期末估值单 价	数量（张）	期末估值总额
112308182	23 中信银 行 CD182	2024 年 7 月 1 日	99.68	6,000,000	598,094,483.47
112402055	24 工商银 行 CD055	2024 年 7 月 1 日	98.66	130,000	12,825,404.66
112403132	24 农业银 行 CD132	2024 年 7 月 1 日	99.21	7,447,000	738,813,229.68
112408065	24 中信银 行 CD065	2024 年 7 月 1 日	99.69	4,634,000	461,967,866.51
112408072	24 中信银 行 CD072	2024 年 7 月 1 日	99.68	3,000,000	299,042,372.92
112408166	24 中信银 行 CD166	2024 年 7 月 1 日	99.28	2,000,000	198,559,005.64
112408187	24 中信银 行 CD187	2024 年 7 月 1 日	98.06	3,000,000	294,186,489.29
112416110	24 上海银 行 CD110	2024 年 7 月 1 日	99.10	1,064,000	105,447,532.64
140222	14 国开 22	2024 年 7 月 1 日	104.78	3,800,000	398,164,929.21
200208	20 国开 08	2024 年 7 月 1 日	101.11	1,500,000	151,658,550.95
210406	21 农发 06	2024 年 7 月 1 日	102.67	794,000	81,518,350.46
220322	22 进出 22	2024 年 7 月 1 日	102.00	1,500,000	152,993,931.15

		日			
230306	23 进出 06	2024 年 7 月 1 日	101.57	6,100,000	619,551,057.25
230411	23 农发 11	2024 年 7 月 1 日	101.81	5,300,000	539,618,229.22
2404105	24 农发贴 现 05	2024 年 7 月 1 日	99.81	6,700,000	668,702,396.55
2404106	24 农发贴 现 06	2024 年 7 月 1 日	99.78	2,800,000	279,388,740.00
2404107	24 农发贴 现 07	2024 年 7 月 1 日	99.74	6,700,000	668,235,071.17
2404108	24 农发贴 现 08	2024 年 7 月 1 日	99.70	6,000,000	598,218,305.69
合计				68,469,000	6,866,985,946.46

#### 6.4.12.3.2 交易所市场债券正回购

本基金本报告期末无交易所市场债券正回购，因此没有在交易所市场债券正回购交易中作为抵押的债券。

#### 6.4.13 金融工具风险及管理

##### 6.4.13.1 风险管理政策和组织架构

本基金投资于各类货币市场工具，属于低风险收益稳定品种。本基金的基金管理人从事风险管理的主要目标是争取将以上风险控制在限定的范围之内，使本基金在风险和收益之间取得最佳的平衡以实现“低风险、高流动性和持续稳定收益”的风险收益目标。

本基金的基金管理人奉行全面风险管理体系的建设，公司内部监督和反馈系统包括内部控制委员会、督察长、合规审计部、风险管理部、各部门负责人和风险控制联络人、各业务岗位。内部控制委员会负责对公司经营管理和基金运作中的风险进行评估并研究制订相应的控制制度。督察长向董事会负责，总管公司的内控事务并独立地就内控制度的执行情况履行检查、评价、报告和建议职能。风险管理部在督察长指导下对公司内部控制运行情况进行监控，主要针对公司内部控制制度的总体构架和内部控制的目标进行评估并提出改进意见；合规审计部在督察长的领导下对各部门和岗位的内部控制执行情况进行监督和核查，同时对内控的失控点进行查漏并责令改正。

本基金的基金管理人根据自身经营特点设立顺序递进、权责统一、严密有效的四层监控防线。第一层监控防线为一线岗位自控与互控；第二层防线为大业务板块内部各部门和部门之间的自控和互控；第三层监控防线为风险管理部和合规审计部对各岗位、各部门、各项业务全面实施的监督反馈；最后是以内部控制委员会为主体的第四层防线，实施对公司各类业务和风险的总体监督、



控制,并对风险管理部和合规审计部的工作予以直接指导。

本基金的基金管理人对于金融工具的风险管理方法是通过结合定性分析和定量分析方法,估测各种风险产生的可能损失。从定性分析的角度出发,判断风险损失的严重程度和出现风险损失的频度。而从定量分析的角度出发,根据本基金的投资目标,结合基金资产所运用金融工具的特征,通过特定的风险量化指标、模型、日常的量化报告,确定相应置信程度和风险损失的限度,及时可靠地对各种风险进行监督、检查和评估,并通过相应决策,将风险控制在可承受的范围内。

#### 6.4.13.2 信用风险

信用风险是指基金在交易过程中因交易对手未履行合约责任,或者基金所投资证券之发行人出现违约、拒绝支付到期本息等情况,导致基金资产损失和收益变化的风险。本基金的基金管理人在交易前对交易对手的资信状况进行了充分的评估。本基金的银行存款均存放于大型股份制商业银行,因而与银行存款相关的信用风险不重大。本基金在交易所进行的交易均以中国证券登记结算有限责任公司为交易对手完成证券交收和款项清算,违约风险可能性很小;在银行间同业市场进行交易前均对交易对手进行信用评估并对证券交割方式进行限制以控制相应的信用风险。本基金的基金管理人建立了信用风险管理流程,通过对投资品种信用等级评估来控制证券发行人的信用风险,且通过分散化投资以分散信用风险。本基金债券投资的信用评级情况按《中国人民银行信用评级管理指导意见》设定的标准统计及汇总。

##### 6.4.13.2.1 按短期信用评级列示的债券投资

单位:人民币元

短期信用评级	本期末 2024年6月30日	上年度末 2023年12月31日
A-1	753,193,753.77	810,693,511.22
A-1 以下	-	-
未评级	9,172,815,477.05	6,166,988,165.29
合计	9,926,009,230.82	6,977,681,676.51

注:债券信用评级取自第三方评级机构的债项评级。

##### 6.4.13.2.2 按短期信用评级列示的资产支持证券投资

本基金本报告期末及上年度末未持有按短期信用评级列示的资产支持证券投资。

##### 6.4.13.2.3 按短期信用评级列示的同业存单投资

单位:人民币元

短期信用评级	本期末 2024年6月30日	上年度末 2023年12月31日
A-1	-	-
A-1 以下	-	-
未评级	29,207,065,104.00	20,235,635,791.16

合计	29,207,065,104.00	20,235,635,791.16
----	-------------------	-------------------

注：债券信用评级取自第三方评级机构的债项评级。

#### 6.4.13.2.4 按长期信用评级列示的债券投资

单位：人民币元

长期信用评级	本期末 2024年6月30日	上年度末 2023年12月31日
AAA	30,574,940.43	632,250,308.81
AAA 以下	-	-
未评级	866,582,469.48	1,010,277,699.52
合计	897,157,409.91	1,642,528,008.33

注：债券信用评级取自第三方评级机构的债项评级。

#### 6.4.13.2.5 按长期信用评级列示的资产支持证券投资

本基金本报告期末及上年度末无按长期信用评级列示的资产支持证券投资。

#### 6.4.13.2.6 按长期信用评级列示的同业存单投资

本基金本报告期末及上年度末无按长期信用评级列示的同业存单投资。

#### 6.4.13.3 流动性风险

流动性风险是指基金在履行与金融负债有关的义务时遇到资金短缺的风险。本基金的流动性风险一方面来自于基金份额持有人可随时要求赎回其持有的基金份额，另一方面来自于投资品种所处的交易市场不活跃而带来的变现困难或因投资集中而无法在市场出现剧烈波动的情况下以合理的价格变现。

针对兑付赎回资金的流动性风险，本基金的基金管理人每日对本基金的申购赎回情况进行严密监控并预测流动性需求，保持基金投资组合中的可用现金头寸与之相匹配。本基金的基金管理人在基金合同中设计了巨额赎回条款，约定在非常情况下赎回申请的处理方式，控制因开放申购赎回模式带来的流动性风险，有效保障基金持有人利益。此外，本基金还可通过卖出回购金融资产方式借入短期资金应对流动性需求，除发生巨额赎回、连续3个交易日累计赎回20%以上或者连续5个交易日累计赎回30%以上的情形外，债券正回购的资金余额在每个交易日均不得超过基金资产净值的20%。

于本报告期末，除附注中列示的卖出回购金融资产款将在一个月以内到期且计息（该利息金额不重大）外，本基金所承担的其他金融负债的合同约定到期日均为一个月以内且不计息，可赎回基金份额净值（所有者权益）无固定到期日且不计息，因此账面余额约为未折现的合约到期现金流量。

#### 6.4.13.3.1 报告期内本基金组合资产的流动性风险分析

本基金的基金管理人在基金运作过程中严格按照《公开募集证券投资基金运作管理办

法》、《货币市场基金监督管理办法》及《公开募集开放式证券投资基金流动性风险管理规定》等法规的要求对本基金组合资产的流动性风险进行管理，通过监控基金平均剩余期限、平均剩余存续期限、高流动资产占比、持仓集中度、投资交易的不活跃品种(企业债或短期融资券)，并结合份额持有人集中度变化予以实现。

一般情况下，本基金投资组合的平均剩余期限在每个交易日均不得超过 120 天，平均剩余存续期限在每个交易日均不得超过 240 天，且能够通过出售所持有的银行间同业市场交易债券应对流动性需求；当本基金前 10 名份额持有人的持有份额合计超过基金总份额的 20%时，本基金投资组合的平均剩余期限在每个交易日不得超过 90 天，平均剩余存续期不得超过 180 天；投资组合中现金、国债、中央银行票据、政策性金融债券以及 5 个交易日内到期的其他金融工具占基金资产净值的比例合计不得低于 20%；当本基金前 10 名份额持有人的持有份额合计超过基金总份额的 50%时，本基金投资组合的平均剩余期限在每个交易日均不得超过 60 天，平均剩余存续期在每个交易日均不得超过 120 天；投资组合中现金、国债、中央银行票据、政策性金融债券以及 5 个交易日内到期的其他金融工具占基金资产净值的比例合计不得低于 30%。

本基金投资于一家公司发行的证券市值不超过基金资产净值的 10%，且本基金与由本基金的基金管理人管理的其他基金共同持有一家公司的证券不得超过该证券的 10%。本基金与由本基金的基金管理人管理的其他货币市场基金投资同一商业银行的银行存款及其发行的同业存单与债券不得超过该商业银行最近一个季度末净资产的 10%。

本基金主动投资于流动性受限资产的市值合计不得超过基金资产净值的 10%。

本报告期内，基金管理人坚持组合管理、分散投资的基本原则，严格按照法律法规的有关规定和基金合同约定的投资范围与比例限制实施投资管理。本基金所持大部分证券在证券交易所上市或银行间同业市场交易，不存在具有重大流动性风险的投资品种。

同时，本基金的基金管理人通过合理分散逆回购交易的到期日与交易对手的集中度；按照穿透原则对交易对手的财务状况、偿付能力及杠杆水平等进行必要的尽职调查与严格的准入管理，以及对不同的交易对手实施交易额度管理并进行动态调整等措施严格管理本基金从事逆回购交易的流动性风险和交易对手风险。此外，本基金的基金管理人建立了逆回购交易质押品管理制度：根据质押品的资质确定质押率水平；持续监测质押品的风险状况与价值变动以确保质押品按公允价值计算足额；并在与私募类证券资管产品及中国证监会认定的其他主体为交易对手开展逆回购交易时，可接受质押品的资质要求与基金合同约定的投资范围保持一致。

#### 6.4.13.4 市场风险

市场风险是指基金所持金融工具的公允价值或未来现金流量因所处市场各类价格因素的变动

而发生波动的风险，包括利率风险、外汇风险和其他价格风险。

### 6.4.13.4.1 利率风险

利率风险是指金融工具的公允价值或现金流量受市场利率变动而发生波动的风险。利率敏感性金融工具均面临由于市场利率上升而导致公允价值下降的风险，其中浮动利率类金融工具还面临每个付息期间结束根据市场利率重新定价时对于未来现金流影响的风险。

本基金主要投资于银行间同业市场交易的固定收益品种，因此存在相应的利率风险。本基金的基金管理人每日通过“影子定价”对本基金面临的市场风险进行监控，定期对本基金面临的利率敏感性缺口进行监控，并通过调整投资组合的久期等方法对上述利率风险进行管理。

#### 6.4.13.4.1.1 利率风险敞口

单位：人民币元

本期末 2024 年 6 月 30 日	6 个月以内	6 个月-1 年	1-5 年	不计息	合计
<b>资产</b>					
货币资金	27,522,381,300.02	3,704,896,289.43	-	-	31,227,277,589.45
存出保证金	54,224.00	-	-	-	54,224.00
交易性金融资产	35,423,755,561.36	4,606,476,183.37	-	-	40,030,231,744.73
买入返售金融资产	27,159,858,203.41	-	-	-	27,159,858,203.41
应收申购款	-	-	-	448,169,860.40	448,169,860.40
资产总计	90,106,049,288.79	8,311,372,472.80	-	448,169,860.40	98,865,591,621.99
<b>负债</b>					
应付管理人报酬	-	-	-	25,028,109.98	25,028,109.98
应付托管费	-	-	-	7,584,275.74	7,584,275.74
卖出回购金融资产款	6,433,124,580.11	-	-	-	6,433,124,580.11
应付销售服务费	-	-	-	16,875,325.81	16,875,325.81
应付利润	-	-	-	10,778,034.73	10,778,034.73
应交税费	-	-	-	171,803.19	171,803.19
其他负债	-	-	-	1,023,488.61	1,023,488.61
负债总计	6,433,124,580.11	-	-	61,461,038.06	6,494,585,618.17
利率敏感度缺口	83,672,924,708.68	8,311,372,472.80	-	386,708,822.34	92,371,006,003.82
上年度末 2023 年 12 月 31 日	6 个月以内	6 个月-1 年	1-5 年	不计息	合计
<b>资产</b>					
货币资金	39,983,347,124.74	7,463,831,549.14	-	-	47,447,178,674.14

	.68	46			
结算备付金	53,344,574.34	-	-	-	53,344,574.34
存出保证金	19,427.72	-	-	-	19,427.72
交易性金融资产	19,939,751,325.22	8,916,094,150.78	-	-	28,855,845,476.00
买入返售金融资产	10,824,621,209.10	-	-	-	10,824,621,209.10
应收申购款	-	-	-	15,495,307.80	15,495,307.80
应收清算款	-	-	-	390,891,076.23	390,891,076.23
资产总计	70,801,083,661.06	16,379,925,700.24	-	406,386,384.03	87,587,395,745.33
负债					
应付管理人报酬	-	-	-	22,611,088.42	22,611,088.42
应付托管费	-	-	-	6,851,844.98	6,851,844.98
卖出回购金融资产款	6,401,081,309.35	-	-	-	6,401,081,309.35
应付销售服务费	-	-	-	15,728,067.70	15,728,067.70
应付利润	-	-	-	15,298,541.19	15,298,541.19
应交税费	-	-	-	323,640.83	323,640.83
其他负债	-	-	-	980,693.06	980,693.06
负债总计	6,401,081,309.35	-	-	61,793,876.18	6,462,875,185.53
利率敏感度缺口	64,400,002,351.71	16,379,925,700.24	-	344,592,507.85	81,124,520,559.80

注：表中所示为本基金资产及负债的账面价值，并按照合约规定的利率重新定价日或到期日孰早者予以分类。

#### 6.4.13.4.1.2 利率风险的敏感性分析

假设	除市场利率以外的其他市场变量保持不变		
分析	相关风险变量的变动	对资产负债表日基金资产净值的影响金额（单位：人民币元）	
		本期末（2024年6月30日）	上年度末（2023年12月31日）
	1. 市场利率下降 25 个基点	32,969,864.38	30,976,950.68
2. 市场利率上升 25 个基点	-32,858,865.76	-30,896,937.17	

#### 6.4.13.4.2 外汇风险

外汇风险是指金融工具的公允价值或未来现金流量因外汇汇率变动而发生波动的风险。本基

金的所有资产及负债以人民币计价，因此无重大外汇风险。

#### 6.4.13.4.3 其他价格风险

其他价格风险是指基金所持金融工具的公允价值或未来现金流量因除市场利率和外汇汇率以外的市场价格因素变动而发生波动的风险。本基金主要投资于银行间同业市场交易的固定收益品种，因此无重大其他价格风险。

##### 6.4.13.4.3.1 其他价格风险敞口

##### 6.4.13.4.3.2 其他价格风险的敏感性分析

于本报告期末，本基金未持有交易性权益类投资(上年度末：同)，因此除市场利率和外汇汇率以外的市场价格因素的变动对于本基金资产净值无重大影响(上年度末：同)。

#### 6.4.14 公允价值

##### 6.4.14.1 金融工具公允价值计量的方法

公允价值计量结果所属的层次，由对公允价值计量整体而言具有重要意义的输入值所属的最低层次决定：第一层次：相同资产或负债在活跃市场上未经调整的报价；第二层次：除第一层次输入值外相关资产或负债直接或间接可观察的输入值；第三层次：相关资产或负债的不可观察输入值。

##### 6.4.14.2 持续的以公允价值计量的金融工具

##### 6.4.14.2.1 各层次金融工具的公允价值

单位：人民币元

公允价值计量结果所属的层次	本期末 2024年6月30日	上年度末 2023年12月31日
第一层次	-	-
第二层次	40,030,231,744.73	28,855,845,476.00
第三层次	-	-
合计	40,030,231,744.73	28,855,845,476.00

##### 6.4.14.2.2 公允价值所属层次间的重大变动

对于证券交易所上市的证券等，若出现重大事项停牌、交易不活跃、或属于非公开发行等情况，本基金分别于停牌日至交易恢复活跃日期间、交易不活跃期间及限售期间不将相关证券等的公允价值列入第一层次；并根据估值调整中采用的对公允价值计量整体而言具有重要意义的输入值所属的最低层次，确定相关证券公允价值应属第二层次或第三层次。

**6.4.14.3 非持续的以公允价值计量的金融工具的说明**

于本报告期末，本基金未持有非持续的以公允价值计量的金融资产(上年度末：同)。

**6.4.14.4 不以公允价值计量的金融工具的相关说明**

不以公允价值计量的金融资产和负债主要包括应收款项和其他金融负债，其账面价值与公允价值相差很小。

**6.4.15 有助于理解和分析会计报表需要说明的其他事项**

无。

**§ 7 投资组合报告****7.1 期末基金资产组合情况**

金额单位：人民币元

序号	项目	金额	占基金总资产的比例 (%)
1	固定收益投资	40,030,231,744.73	40.49
	其中：债券	40,030,231,744.73	40.49
	资产支持证 券	-	-
2	买入返售金融资产	27,159,858,203.41	27.47
	其中：买断式回购的 买入返售金融资产	-	-
3	银行存款和结算备 付金合计	31,227,277,589.45	31.59
4	其他各项资产	448,224,084.40	0.45
5	合计	98,865,591,621.99	100.00

注：本基金本报告期末“固定收益投资”、“买入返售金融资产”、“银行存款和结算备付金合计”等项目的列报金额已包含对应的“应计利息”和“减值准备”（若有），“其他资产”中的“应收利息”指本基金截至本报告期末已过付息期但尚未收到的利息金额（下同）。

**7.2 债券回购融资情况**

金额单位：人民币元

序号	项目	占基金资产净值的比例 (%)	
1	报告期内债券回购融资余额	2.54	
	其中：买断式回购融资	-	
序号	项目	金额	占基金资产净值的比例 (%)
2	报告期末债券回购融资余额	6,433,124,580.11	6.96
	其中：买断式回购融资	-	-

注：报告期内债券回购融资余额占基金资产净值的比例为报告期内每个交易日融资余额占资产净值比例的简单平均值。

### 债券正回购的资金余额超过基金资产净值的 20%的说明

在本报告期内本货币市场基金债券正回购的资金余额未超过资产净值的 20%。

## 7.3 基金投资组合平均剩余期限

### 7.3.1 投资组合平均剩余期限基本情况

项目	天数
报告期末投资组合平均剩余期限	82
报告期内投资组合平均剩余期限最高值	116
报告期内投资组合平均剩余期限最低值	45

### 报告期内投资组合平均剩余期限超过 120 天情况说明

在本报告期内本货币市场基金投资组合平均剩余期限未超过 120 天。

### 7.3.2 期末投资组合平均剩余期限分布比例

序号	平均剩余期限	各期限资产占基金资产净值的比例 (%)	各期限负债占基金资产净值的比例 (%)
1	30 天以内	33.33	6.96
	其中：剩余存续期超过 397 天的浮动利率债	-	-
2	30 天（含）—60 天	21.47	-
	其中：剩余存续期超过 397 天的浮动利率债	-	-
3	60 天（含）—90 天	15.98	-
	其中：剩余存续期超过 397 天的浮动利率债	-	-
4	90 天（含）—120 天	4.01	-
	其中：剩余存续期超过 397 天的浮动利率债	-	-
5	120 天（含）—397 天（含）	31.45	-
	其中：剩余存续期超过 397 天的浮动利率债	-	-
	合计	106.24	6.96

### 7.4 报告期内投资组合平均剩余存续期超过 240 天情况说明

本报告期内本货币市场基金投资组合平均剩余存续期未超过 240 天。

## 7.5 期末按债券品种分类的债券投资组合

金额单位：人民币元

序号	债券品种	按实际利率计算的账面价值	占基金资产净值比例 (%)
1	国家债券	-	-
2	央行票据	-	-
3	金融债券	4,932,392,912.64	5.34
	其中：政策性金融债	4,179,199,158.87	4.52



4	企业债券	-	-
5	企业短期融资券	5,799,101,677.17	6.28
6	中期票据	91,672,050.92	0.10
7	同业存单	29,207,065,104.00	31.62
8	其他	-	-
9	合计	40,030,231,744.73	43.34
10	剩余存续期超过 397 天的浮动利率债券	-	-

### 7.6 期末按实际利率计算账面价值占基金资产净值比例大小排名的前十名债券投资明细

金额单位：人民币元

序号	债券代码	债券名称	债券数量 (张)	按实际利率计算的 账面价值 (元)	占基金资产净值比例 (%)
1	112317292	23 光大银行 CD292	19,000,000	1,894,910,168.01	2.05
2	112403132	24 农业银行 CD132	15,000,000	1,488,142,667.55	1.61
3	112408065	24 中信银行 CD065	11,000,000	1,096,600,460.00	1.19
4	112412062	24 北京银行 CD062	10,000,000	997,604,666.78	1.08
5	112317287	23 光大银行 CD287	10,000,000	997,408,757.11	1.08
6	112410162	24 兴业银行 CD162	10,000,000	996,580,001.74	1.08
7	112414128	24 江苏银行 CD128	10,000,000	995,906,075.94	1.08
8	112405215	24 建设银行 CD215	10,000,000	995,560,334.00	1.08
9	112406199	24 交通银行 CD199	10,000,000	991,191,230.88	1.07
10	112415241	24 民生银行 CD241	10,000,000	991,092,254.89	1.07

### 7.7 “影子定价”与按实际利率计算账面价值确定的基金资产净值的偏离

项目	偏离情况
报告期内偏离度的绝对值在 0.25 (含) -0.5% 间的次数	0
报告期内偏离度的最高值	0.0508%
报告期内偏离度的最低值	0.0040%
报告期内每个交易日偏离度的绝对值的简单平均值	0.0260%

## 报告期内负偏离度的绝对值达到 0.25%情况说明

本基金本报告期内未发生负偏离度的绝对值达到 0.25%的情况。

## 报告期内正偏离度的绝对值达到 0.5%情况说明

本基金本报告期内未发生正偏离度的绝对值达到 0.5%的情况。

## 7.8 期末按实际利率计算的账面价值占基金资产净值比例大小排名的前十名资产支持证券投资明细

本基金本报告期末未持有资产支持证券。

## 7.9 投资组合报告附注

### 7.9.1 基金计价方法说明

本基金估值采用摊余成本法，即估值对象以买入成本列示，按照票面利率或商定利率并考虑其买入时的溢价与折价，在剩余期限内按实际利率法进行摊销，每日计提收益。

### 7.9.2 基金投资的前十名证券的发行主体本期是否出现被监管部门立案调查，或在报告编制日前一年内受到公开谴责、处罚的情形

华宝现金宝货币截止 2024 年 06 月 30 日持仓前十名证券的发行主体中，中国民生银行股份有限公司因一、规避委托贷款监管，违规利用委托债权投资业务向企业融资二、违规贷款未整改收回情况下继续违规发放贷款三、对政府平台公司融资行为监控不力，导致政府债务增加四、股权质押管理问题未整改五、审计人员配备不足问题未整改六、对相关案件未按照有关规定处置七、未按监管要求将福费廷业务纳入表内核算八、代销池业务模式整改不到位九、违规开展综合财富管理代销业务整改不到位十、个别贷款风险分类结果仍存在偏离，整改不到位十一、发放违反国家宏观调控政策贷款仍未整改收回十二、部分正常资产转让问题整改不到位十三、部分不良资产转让问题整改不到位或未整改十四、对部分违规问题未进行责任追究或追究不到位；于 2023 年 08 月 02 日收到国家金融监督管理总局罚款的处罚措施。

华宝现金宝货币截止 2024 年 06 月 30 日持仓前十名证券的发行主体中，江苏银行股份有限公司因报送的互联网保险业务数据不真实，未按规定披露互联网保险信息；于 2023 年 08 月 10 日收到国家金融监督管理总局江苏监管局警告，罚款的处罚措施。

华宝现金宝货币截止 2024 年 06 月 30 日持仓前十名证券的发行主体中，中国农业银行股份有限公司因：一、农户贷款发放后流入房地产企业二、农村个人生产经营贷款贷后管理不到位三、农户小额贷款发放后转为定期存款四、违规向房地产开发企业提供融资五、违规发放流动资金贷款六、装修贷款发放不审慎七、商业用房贷款发放不审慎八、违规向关系人发放信用贷款九、贷款风险分类不准确导致不良率失实十、违规发放固定资产贷款十一、对不具备法人资格的分支公

司客户单独办理授信十二、集团客户统一授信管理不到位十三、贷款回流用于归还本行贷款十四、贷款回流用于缴纳银承保证金十五、贷款回流用于转存定期存款十六、贴现资金回流出票人十七、信贷资金流入证券账户十八、贷后管理不尽责导致信贷资金实质被关联企业占用十九、扶贫小额信贷户贷企用；于 2023 年 08 月 15 日收到国家金融监督管理总局罚款, 没收违法所得的处罚措施。

华宝现金宝货币截止 2024 年 06 月 30 日持仓前十名证券的发行主体中, 中国民生银行股份有限公司因作为债务融资工具主承销商, 存在以下违反银行间债券市场相关自律管理规则的行为: 一是推荐撮合资产管理计划投资业务, 客观上协助了相关企业债券的非市场化发行和规避交易监管。二是个别债项按照发行人预期或要求的利率执行包销, 发行定价市场化程度不足。三是部分债项发行工作程序执行不规范。四是作为相关债项发行文件约定的持有人会议召集人, 未及时召集持有人会议; 于 2023 年 08 月 16 日收到中国银行间市场交易商协会警告, 责令改正的处罚措施。

华宝现金宝货币截止 2024 年 06 月 30 日持仓前十名证券的发行主体中, 中国农业银行股份有限公司因: 一、流动资金贷款被用于固定资产投资二、贷款受托支付问题整改不到位三、贷款风险分类不准确四、个别精准扶贫贷款被挪用五、不良资产转让流程问题整改不到位六、小微企业划型不准确七、贷款资金转存银承汇票保证金问题整改不到位八、个人贷款违规流入房地产市场问题整改不到位九、审计人员配备不足问题未整改十、非现场数据报送不准确, 整改不到位十一、人员内部问责不到位十二、向关系人发放信用贷款十三、个人贷款管理不到位, 部分贷款资金被挪用; 于 2023 年 11 月 16 日收到国家金融监督管理总局罚款, 没收违法所得的处罚措施。

华宝现金宝货币截止 2024 年 06 月 30 日持仓前十名证券的发行主体中, 中信银行股份有限公司因: 一、违反高管准入管理相关规定二、关联贷款管理不合规三、绩效考核不符合规定四、重大关联交易信息披露不充分五、统一授信管理不符合要求六、内审人员配置不足七、案件防控工作落实不到位八、贷款风险分类不准确九、并购贷款三查失职十、违规发放并购贷款收购保险公司股权十一、发放大量贷款代持本行不良十二、流动资金贷款业务未严格执行贷款三查要求十三、贷款资金用作归还本行理财融资十四、固定资产贷款第一还款来源调查不实十五、贴现资金直接转回出票人账户十六、发放贷款偿还银行相关垫款十七、批量转让不良资产未严格遵守真实转让原则十八、通过同业业务投资已出表的不良资产十九、利用空存空取规避信贷资金监控二十、以贷转存二十一、贷款用途监控及支付管理不到位二十二、股票质押贷款管控不到位二十三、部分个人贷款业务品种设计存在缺陷二十四、承担委托贷款实质性风险二十五、违规向非融资性担保公司提供授信二十六、票据贸易背景审查不到位二十七、未严格审查国内信用证业务贸易背景真实性二十八、不良债权批量转让对象不合规二十九、部分业务不符合国家政策要求三十、资产证券化信息披露不准确三十一、为企业入股金融机构提供融资三十二、非标债权资产比例超监管标

准三十三、理财产品承接违约资产三十四、利用管理费弥补投资损失三十五、违规用于项目资本金三十六、面向一般客户销售的理财产品投资权益类资产三十七、通过同业投资归还本行不良贷款三十八、未为每只理财产品开设独立的托管账户三十九、改变资产交易价格，调节产品收益四十、行长办公会有关决议不符合服务实体经济要求四十一、理财业务与其他业务相互承接四十二、超比例向并购项目提供理财融资四十三、未严格落实授信批复条件四十四、理财资金被挪用四十五、同业理财未按产品说明书进行投资四十六、理财产品信息披露不合规四十七、部分结构性存款业务不符合监管要求四十八、代销信托产品审慎性不足四十九、以同业返存模式吸收存款五十、变更还款计划，分类不准确五十一、同业投资业务风险审查和资金投向合规性审查不到位五十二、部分新产品时点指标不符合新规监管标准五十三、理财业务风险隔离不符合监管规定五十四、理财与自营业务未严格分离五十五、部分信用卡业务不合规五十六、违反集团授信相关规定；于 2023 年 11 月 16 日收到国家金融监督管理总局罚款，没收违法所得的处罚措施。

华宝现金宝货币截止 2024 年 06 月 30 日持仓前十名证券的发行主体中，中国农业银行股份有限公司因：1. 办理经常项目资金收付，未对交易单证的真实性及其与外汇收支的一致性进行合理审查 2. 违反规定办理资本项目资金收付 3. 违反规定办理结汇、售汇业务 4. 未按照规定报送财务会计报告、统计报表等资料；于 2023 年 11 月 17 日收到国家外汇管理局北京市分局警告，罚款，没收违法所得的处罚措施。

华宝现金宝货币截止 2024 年 06 月 30 日持仓前十名证券的发行主体中，中国建设银行股份有限公司因信贷业务违规，违规销售或推介，违规收费，信息披露及资料、文件等上报违规，内部管理与控制制度不健全或执行监督不力，信托公司设立、管理信托计划违法违规，内控管理未形成有效风险控制，保险业务违规；于 2023 年 12 月 01 日收到国家金融监督管理总局罚款，没收违法所得的处罚措施。

华宝现金宝货币截止 2024 年 06 月 30 日持仓前十名证券的发行主体中，中信银行股份有限公司因信贷业务违规，票据业务违规，存款业务违规，违反审慎经营规则，违规销售或推介，违规授信，从事信贷资产证券化业务活动违规，以贷转存虚增存款，信息披露及资料、文件等上报违规，违规办理同业业务，内部管理与控制制度不健全或执行监督不力，未经批准变更、终止与机构相关的所有信息，信托公司设立、管理信托计划违法违规，编制或者提供虚假资料，内控管理未形成有效风险控制，保险业务违规，提供服务质价不符；于 2023 年 12 月 01 日收到国家金融监督管理总局罚款，没收违法所得的处罚措施。

华宝现金宝货币截止 2024 年 06 月 30 日持仓前十名证券的发行主体中，中信银行股份有限公司因：一、部分重要信息系统应认定未认定，相关系统未建灾备或灾难恢复能力不符合监管要求二、

同城数据中心长期存在基础设施风险隐患未得到整改三、对外包数据中心的准入前尽职调查和日常管理不符合监管要求，部分数据中心存在风险隐患四、数据中心机房演练流于形式，部分演练为虚假演练，实际未开展五、数据中心重大变更事项未向监管部门报告六、运营中断事件报告不符合监管要求；于 2023 年 12 月 29 日收到国家金融监督管理总局罚款的处罚措施。

华宝现金宝货币截止 2024 年 06 月 30 日持仓前十名证券的发行主体中，中国建设银行股份有限公司因内部管理与控制制度不健全或执行监督不力，未经任职资格审查或核准任命董事、高级管理人员、首席代表，内控管理未形成有效风险控制；于 2024 年 01 月 05 日收到国家金融监督管理总局罚款的处罚措施。

华宝现金宝货币截止 2024 年 06 月 30 日持仓前十名证券的发行主体中，北京银行股份有限公司因：一、EAST 信贷业务数据漏报；二、EAST 投资业务数据漏报；三、EAST 理财业务数据漏报；四、EAST 系统数据与客户风险系统数据不一致；五、存款分户账流水数据漏报；六、总行与分行汇总期末余额数据不一致；七、对公存款分户账数据错报；八、对公信贷分户账数据错报；九、个人存款分户账明细记录数据错报；十、对监管通报问题整改不到位；于 2024 年 02 月 01 日收到国家金融监督管理总局北京监管局罚款的处罚措施。

华宝现金宝货币截止 2024 年 06 月 30 日持仓前十名证券的发行主体中，中国光大银行股份有限公司因内部管理与控制制度不健全或执行监督不力，内控管理未形成有效风险控制；于 2024 年 05 月 14 日收到国家金融监督管理总局罚款的处罚措施。

华宝现金宝货币截止 2024 年 06 月 30 日持仓前十名证券的发行主体中，交通银行股份有限公司因一、安全测试存在薄弱环节二、运行管理存在漏洞三、数据安全不足四、灾备管理不足；于 2024 年 06 月 03 日收到国家金融监督管理总局罚款的处罚措施。

本基金管理人通过对上述上市公司进行进一步了解和视为，认为上述处分不会对公司的投资价值构成实质性影响，因此本基金管理人对上述证券的投资判断未发生改变。报告期内，本基金投资的前十名证券的其余的发行主体没有被监管部门立案调查或在本报告编制日前一年内受到公开谴责、处罚的情况。

### 7.9.3 期末其他各项资产构成

单位：人民币元

序号	名称	金额
1	存出保证金	54,224.00
2	应收清算款	-
3	应收利息	-
4	应收申购款	448,169,860.40
5	其他应收款	-

6	待摊费用	-
7	其他	-
8	合计	448,224,084.40

### 7.9.4 投资组合报告附注的其他文字描述部分

由于四舍五入的原因，合计数可能不等于分项之和。

## § 8 基金份额持有人信息

### 8.1 期末基金份额持有人户数及持有人结构

份额单位：份

份额级别	持有人户数（户）	户均持有的基金份额	持有人结构			
			机构投资者		个人投资者	
			持有份额	占总份额比例（%）	持有份额	占总份额比例（%）
华宝现金宝货币 A	11,251,506	7,432.80	141,548,693.53	0.17	83,488,630,482.00	99.83
华宝现金宝货币 B	43	35,941,975.69	1,540,494,327.95	99.68	5,010,626.76	0.32
华宝现金宝货币 E	1,052,008	6,839.61	1,937,650,117.86	26.93	5,257,671,755.72	73.07
合计	12,303,557	7,507.67	3,619,693,139.34	3.92	88,751,312,864.48	96.08

### 8.2 期末货币市场基金前十名份额持有人情况

序号	持有人类别	持有份额（份）	占总份额比例（%）
1	其他机构	600,876,742.02	0.65
2	信托类机构	221,084,673.84	0.24
3	其他机构	200,186,722.04	0.22
4	基金类机构	200,013,785.21	0.22
5	银行类机构	150,362,571.98	0.16
6	其他机构	128,268,966.71	0.14
7	基金类机构	62,242,792.73	0.07
8	其他机构	50,885,218.36	0.06
9	银行类机构	50,664,852.94	0.05
10	银行类机构	50,223,740.44	0.05

## 8.3 期末基金管理人的从业人员持有本基金的情况

项目	份额级别	持有份额总数（份）	占基金总份额比例（%）
基金管理人所有从业人员持有本基金	华宝现金宝货币 A	123,018.33	0.0001
	华宝现金宝货币 B	0.00	0.0000
	华宝现金宝货币 E	26,358,682.47	0.3663
	合计	26,481,700.80	0.0287

## 8.4 期末基金管理人的从业人员持有本开放式基金份额总量区间情况

项目	份额级别	持有基金份额总量的数量区间（万份）
本公司高级管理人员、基金投资和研究部门负责人持有本开放式基金	华宝现金宝货币 A	0~10
	华宝现金宝货币 B	0
	华宝现金宝货币 E	>100
	合计	>100
本基金基金经理持有本开放式基金	华宝现金宝货币 A	0
	华宝现金宝货币 B	0
	华宝现金宝货币 E	>100
	合计	>100

## § 9 开放式基金份额变动

单位：份

项目	华宝现金宝货币 A	华宝现金宝货币 B	华宝现金宝货币 E
基金合同生效日（2005年3月31日）基金份额总额	1,253,872,199.53	1,060,572,248.00	-
本报告期期初基金份额总额	75,387,235,688.41	739,297,967.24	4,997,986,904.15
本报告期基金总申购份额	789,608,480,290.08	13,244,037,635.80	21,856,934,521.61
减：本报告期基金总赎回份额	781,365,536,802.96	12,437,830,648.33	19,659,599,552.18
本报告期基金拆分变动份额	-	-	-
本报告期期末基金份额总额	83,630,179,175.53	1,545,504,954.71	7,195,321,873.58

注：总申购份额含份额级别调整、转换入份额和红利再投；总赎回份额含份额级别调整和转换出

份额。

## § 10 重大事件揭示

### 10.1 基金份额持有人大会决议

本报告期内本基金未召开基金份额持有人大会。

### 10.2 基金管理人、基金托管人的专门基金托管部门的重大人事变动

#### 1、基金管理人的重大人事变动

本报告期内，基金管理人无重大人事变动。

#### 2、基金托管人的专门基金托管部门的重大人事变动

本报告期内，无涉及本基金托管人的专门基金托管部门的重大人事变动。

### 10.3 涉及基金管理人、基金财产、基金托管业务的诉讼

本报告期内无涉及基金管理人、基金财产和基金托管业务的诉讼事项。

### 10.4 基金投资策略的改变

本报告期内本基金的投资策略未发生变更。

### 10.5 为基金进行审计的会计师事务所情况

基金管理人为本基金聘任的会计师事务所向本基金提供的审计服务持续期限为：本基金合同生效之日起至本报告期末。

### 10.6 管理人、托管人及其高级管理人员受稽查或处罚等情况

#### 10.6.1 管理人及其高级管理人员受稽查或处罚等情况

本报告期内，基金管理人及其高级管理人员无受稽查或处罚的情况。

#### 10.6.2 托管人及其高级管理人员受稽查或处罚等情况

本报告期内托管人的托管业务部门及其相关高级管理人员未受到任何稽查或处罚。

### 10.7 基金租用证券公司交易单元的有关情况

#### 10.7.1 基金租用证券公司交易单元进行股票投资及佣金支付情况

金额单位：人民币元

券商名称	交易单元数量	股票交易		应支付该券商的佣金		备注
		成交金额	占当期股票成交总额的比例 (%)	佣金	占当期佣金总量的比例 (%)	
长江证券	1	-	-	-	-	-
川财证券	1	-	-	-	-	-



第一创业	1	-	-	-	-	-
光大证券	1	-	-	-	-	-
广发证券	2	-	-	-	-	-
国都证券	1	-	-	-	-	-
国金证券	1	-	-	-	-	-
国盛证券	1	-	-	-	-	-
国泰君安	2	-	-	-	-	-
国投证券	2	-	-	-	-	-
国信证券	1	-	-	-	-	-
红塔证券	2	-	-	-	-	-
华宝证券	1	-	-	-	-	-
华创证券	2	-	-	-	-	-
华泰证券	1	-	-	-	-	-
华西证券	1	-	-	-	-	-
瑞银证券	1	-	-	-	-	-
上海证券	1	-	-	-	-	-
申万宏源	2	-	-	-	-	-
西部证券	1	-	-	-	-	-
银河证券	1	-	-	-	-	-
中泰证券	1	-	-	-	-	-
中信建投	1	-	-	-	-	-
中信证券	2	-	-	-	-	-

注：1. 基金管理人选择交易单元的标准和程序如下：

(1) 选择标准： 资力雄厚，信誉良好，注册资本不少于 5 亿元人民币；财务状况良好，各项财务指标显示公司经营状况稳定；经营行为规范，最近两年未因重大违规行为受到中国证监会和中国人民银行处罚；内部管理规范、严格，具备健全的内控制度，并能满足基金运作高度保密的要求；具备基金运作所需要的高效、安全的通讯条件，交易设施符合代理本基金进行证券交易的需 要，并能为本基金提供全面的信息服 务；研究实力较强，有固定的研究机构和专门的研究人员，能及时为本基金提供高质量的咨询服务，并能根据基金投资的特定要求，提供专门研究报告；适当的 地域分散化。

(2) 选择程序：(a) 服务评价；(b) 拟定备选交易单元；(c) 签约。

2. 本期交易单元未发生变化。

### 10.7.2 基金租用证券公司交易单元进行其他证券投资的情况

金额单位：人民币元

券商名称	债券交易		债券回购交易		权证交易	
	成交金额	占当期债券成交总额	成交金额	占当期债券回购成交总额的比例 (%)	成交金额	占当期权证成交总额

		的比例 (%)				的比例 (%)
长江证 券	-	-	-	-	-	-
川财证 券	-	-	-	-	-	-
第一创 业	-	-	-	-	-	-
光大证 券	-	-	-	-	-	-
广发证 券	-	-	-	-	-	-
国都证 券	-	-	-	-	-	-
国金证 券	-	-	-	-	-	-
国盛证 券	-	-	-	-	-	-
国泰君 安	50,875,766. 44	5.66	-	-	-	-
国投证 券	-	-	-	-	-	-
国信证 券	-	-	7,200,000,00 0.00	100.00	-	-
红塔证 券	-	-	-	-	-	-
华宝证 券	240,727,533 .51	26.78	-	-	-	-
华创证 券	-	-	-	-	-	-
华泰证 券	-	-	-	-	-	-
华西证 券	-	-	-	-	-	-
瑞银证 券	-	-	-	-	-	-
上海证 券	-	-	-	-	-	-
申万宏 源	607,138,849 .32	67.55	-	-	-	-
西部证 券	-	-	-	-	-	-
银河证 券	-	-	-	-	-	-

中泰证 券	-	-	-	-	-	-
中信建 投	-	-	-	-	-	-
中信证 券	-	-	-	-	-	-

### 10.8 偏离度绝对值超过 0.5%的情况

本基金本报告期内不存在偏离度绝对值超过 0.5%的情况。

### 10.9 其他重大事件

序号	公告事项	法定披露方式	法定披露日期
1	华宝基金管理有限公司关于华宝现金宝货币市场基金收益结转的公告	基金管理人网站, 上海证券报	2024-01-02
2	华宝基金管理有限公司旗下部分基金季度报告提示性公告	上海证券报, 证券日报, 证券时报, 中国证券报	2024-01-19
3	华宝基金管理有限公司关于华宝现金宝货币市场基金收益结转的公告	基金管理人网站, 上海证券报	2024-02-01
4	华宝现金宝货币市场基金调整大额申购(含定投及转换转入)金额上限的公告	基金管理人网站, 上海证券报	2024-02-05
5	华宝基金管理有限公司关于华宝现金宝货币市场基金收益结转的公告	基金管理人网站, 上海证券报	2024-03-01
6	华宝基金关于旗下部分基金新增华源证券股份有限公司为代销机构的公告	基金管理人网站, 上海证券报, 证券日报, 证券时报, 中国证券报	2024-03-05
7	关于华宝现金宝货币基金 E 类份额转换、赎回转申购、定期转换、定期赎回转申购业务费率优惠公告	基金管理人网站, 上海证券报, 证券日报, 证券时报, 中国证券报	2024-03-27
8	华宝基金管理有限公司旗下部分基金年度报告提示性公告	上海证券报, 证券日报, 证券时报, 中国证券报	2024-03-29
9	华宝基金关于华宝现金宝货币市场基金 B 类新增泛华普益基金销售有限公司为代销机构的通知	基金管理人网站	2024-04-01
10	华宝基金管理有限公司关于华宝现金宝货币市场基金收益结转的公告	基金管理人网站, 上海证券报	2024-04-01
11	华宝基金管理有限公司旗下部分基金季度报告提示性公告	上海证券报, 证券日报, 证券时报, 中国证券报	2024-04-19
12	华宝现金宝货币市场基金调整大额申购(含定投及转换转入)金额上限的公告	基金管理人网站, 上海证券报	2024-04-25
13	华宝基金管理有限公司关于华宝现金宝货币市场基金收益结转的公告	基金管理人网站, 上海证券报	2024-05-06
14	华宝基金关于旗下部分基金新增中国邮政储蓄银行股份有限公司(“邮你同	基金管理人网站, 上海证券报, 证券日报, 证	2024-05-24

	赢”平台)为代销机构的公告	券时报, 中国证券报	
15	华宝现金宝货币市场基金(B类份额)基金产品资料概要(更新)	基金管理人网站	2024-05-31
16	华宝现金宝货币市场基金(A类份额)基金产品资料概要(更新)	基金管理人网站	2024-05-31
17	华宝基金关于华宝现金宝货币市场基金新增中信银行股份有限公司“中信同业+”平台为代销机构的公告	基金管理人网站, 上海证券报	2024-05-31
18	华宝现金宝货币市场基金(E类份额)基金产品资料概要(更新)	基金管理人网站	2024-05-31
19	华宝现金宝货币市场基金招募说明书(更新)	基金管理人网站	2024-05-31
20	华宝基金管理有限公司关于华宝现金宝货币市场基金收益结转的公告	基金管理人网站, 上海证券报	2024-06-03
21	华宝现金宝货币市场基金(A类份额)基金产品资料概要(更新)	基金管理人网站	2024-06-28
22	华宝现金宝货币市场基金(B类份额)基金产品资料概要(更新)	基金管理人网站	2024-06-28
23	华宝现金宝货币市场基金(E类份额)基金产品资料概要(更新)	基金管理人网站	2024-06-28

## § 11 影响投资者决策的其他重要信息

### 11.1 报告期内单一投资者持有基金份额比例达到或超过 20%的情况

本基金本报告期内无单一投资者持有基金份额比例达到或超过 20%的情况。

### 11.2 影响投资者决策的其他重要信息

-

## § 12 备查文件目录

### 12.1 备查文件目录

中国证监会批准基金设立的文件;  
 华宝现金宝货币市场基金基金合同;  
 华宝现金宝货币市场基金招募说明书;  
 华宝现金宝货币市场基金托管协议;  
 基金管理人业务资格批件、营业执照和公司章程;  
 基金管理人报告期内在指定报刊上披露的各种公告;  
 基金托管人业务资格批件和营业执照。

## 12.2 存放地点

以上文件存于基金管理人及基金托管人办公场所备投资者查阅。

## 12.3 查阅方式

投资者可以通过基金管理人网站，查阅或下载基金合同、招募说明书、托管协议及基金的各种定期和临时公告。

华宝基金管理有限公司

2024 年 8 月 30 日