

长盛航天海工装备灵活配置混合型证券投资基金  
2024 年中期报告

2024 年 6 月 30 日

基金管理人：长盛基金管理有限公司

基金托管人：中国农业银行股份有限公司

送出日期：2024 年 8 月 30 日

## § 1 重要提示及目录

### 1.1 重要提示

基金管理人的董事会、董事保证本报告所载资料不存在虚假记载、误导性陈述或重大遗漏，并对其内容的真实性、准确性和完整性承担个别及连带的法律责任。本中期报告已经三分之二以上独立董事签字同意，并由董事长签发。

基金托管人中国农业银行股份有限公司根据本基金合同规定，于 2024 年 08 月 29 日复核了本报告中的财务指标、净值表现、利润分配情况、财务会计报告、投资组合报告等内容，保证复核内容不存在虚假记载、误导性陈述或者重大遗漏。

基金管理人承诺以诚实信用、勤勉尽责的原则管理和运用基金资产，但不保证基金一定盈利。

基金的过往业绩并不代表其未来表现。投资有风险，投资者在作出投资决策前应仔细阅读本基金的招募说明书及其更新。

本报告中财务资料未经审计。

本报告期自 2024 年 01 月 01 日起至 06 月 30 日止。

## 1.2 目录

<b>§ 1 重要提示及目录</b>	<b>2</b>
1.1 重要提示	2
1.2 目录	3
<b>§ 2 基金简介</b>	<b>5</b>
2.1 基金基本情况	5
2.2 基金产品说明	5
2.3 基金管理人和基金托管人	5
2.4 信息披露方式	6
2.5 其他相关资料	6
<b>§ 3 主要财务指标和基金净值表现</b>	<b>6</b>
3.1 主要会计数据和财务指标	6
3.2 基金净值表现	7
<b>§ 4 管理人报告</b>	<b>9</b>
4.1 基金管理人及基金经理情况	9
4.2 管理人对报告期内本基金运作合规守信情况的说明	10
4.3 管理人对报告期内公平交易情况的专项说明	11
4.4 管理人对报告期内基金的投资策略和业绩表现的说明	11
4.5 管理人对宏观经济、证券市场及行业走势的简要展望	12
4.6 管理人对报告期内基金估值程序等事项的说明	12
4.7 管理人对报告期内基金利润分配情况的说明	13
4.8 报告期内管理人对本基金持有人数或基金资产净值预警情形的说明	13
<b>§ 5 托管人报告</b>	<b>13</b>
5.1 报告期内本基金托管人合规守信情况声明	13
5.2 托管人对报告期内本基金投资运作合规守信、净值计算、利润分配等情况的说明	13
5.3 托管人对本中期报告中财务信息内容的真实、准确和完整发表意见	13
<b>§ 6 半年度财务会计报告（未经审计）</b>	<b>13</b>
6.1 资产负债表	13
6.2 利润表	15
6.3 净资产变动表	16
6.4 报表附注	18
<b>§ 7 投资组合报告</b>	<b>37</b>
7.1 期末基金资产组合情况	37
7.2 报告期末按行业分类的股票投资组合	38
7.3 期末按公允价值占基金资产净值比例大小排序的所有股票投资明细	38
7.4 报告期内股票投资组合的重大变动	40
7.5 期末按债券品种分类的债券投资组合	41
7.6 期末按公允价值占基金资产净值比例大小排序的前五名债券投资明细	41

7.7 期末按公允价值占基金资产净值比例大小排序的所有资产支持证券投资明细 .....	41
7.8 报告期末按公允价值占基金资产净值比例大小排序的前五名贵金属投资明细 .....	41
7.9 期末按公允价值占基金资产净值比例大小排序的前五名权证投资明细 .....	41
7.10 本基金投资股指期货的投资政策 .....	41
7.11 报告期末本基金投资的国债期货交易情况说明 .....	42
7.12 投资组合报告附注 .....	42
<b>§ 8 基金份额持有人信息 .....</b>	<b>42</b>
8.1 期末基金份额持有人户数及持有人结构 .....	42
8.2 期末基金管理人的从业人员持有本基金的情况 .....	43
8.3 期末基金管理人的从业人员持有本开放式基金份额总量区间情况 .....	43
<b>§ 9 开放式基金份额变动 .....</b>	<b>44</b>
<b>§ 10 重大事件揭示 .....</b>	<b>44</b>
10.1 基金份额持有人大会决议 .....	44
10.2 基金管理人、基金托管人的专门基金托管部门的重大人事变动 .....	44
10.3 涉及基金管理人、基金财产、基金托管业务的诉讼 .....	44
10.4 基金投资策略的改变 .....	44
10.5 为基金进行审计的会计师事务所情况 .....	44
10.6 管理人、托管人及其高级管理人员受稽查或处罚等情况 .....	45
10.7 基金租用证券公司交易单元的有关情况 .....	45
10.8 其他重大事件 .....	46
<b>§ 11 影响投资者决策的其他重要信息 .....</b>	<b>47</b>
11.1 报告期内单一投资者持有基金份额比例达到或超过 20%的情况 .....	47
11.2 影响投资者决策的其他重要信息 .....	47
<b>§ 12 备查文件目录 .....</b>	<b>47</b>
12.1 备查文件目录 .....	47
12.2 存放地点 .....	47
12.3 查阅方式 .....	47

## § 2 基金简介

### 2.1 基金基本情况

基金名称	长盛航天海工装备灵活配置混合型证券投资基金	
基金简称	长盛航天海工混合	
基金主代码	000535	
基金运作方式	契约型开放式	
基金合同生效日	2014 年 3 月 11 日	
基金管理人	长盛基金管理有限公司	
基金托管人	中国农业银行股份有限公司	
报告期末基金份额总额	108,090,982.16 份	
基金合同存续期	不定期	
下属分级基金的基金简称	长盛航天海工混合 A	长盛航天海工混合 C
下属分级基金的交易代码	000535	018075
报告期末下属分级基金的份额总额	104,865,181.47 份	3,225,800.69 份

### 2.2 基金产品说明

投资目标	本基金通过投资航天海工装备等安全相关上市公司股票，把握中国航天海工装备等安全相关行业带来的投资机会，力求为基金份额持有人获取超过业绩比较基准的收益。
投资策略	本基金充分发挥基金管理人的投资研究优势，运用科学严谨、规范化的资产配置方法，灵活配置国内航天海工装备等安全相关上市公司股票和债券，谋求基金资产的长期稳定增长。航天海工装备等安全相关主题包括航天装备、海洋工程装备及涉及未来战略安全的相关装备制造领域，主要包括航空装备、航天装备、领土安全装备、海洋工程装备及信息安全装备 5 个重点方向，本基金将结合定性与定量分析，充分发挥基金管理人研究团队和投资团队“自下而上”的主动选股能力，选择航天海工装备等安全相关主题概念的、具有长期持续增长能力的公司。
业绩比较基准	50%*国证航天军工指数收益率+50%*中证综合债指数收益率
风险收益特征	本基金为混合型基金，具有较高风险、较高预期收益的特征，其风险和预期收益低于股票型基金、高于债券型基金和货币市场基金。

### 2.3 基金管理人和基金托管人

项目	基金管理人	基金托管人
名称	长盛基金管理有限公司	中国农业银行股份有限公司
信息披露负责人	姓名	张利宁
	联系电话	010-86497608
	电子邮箱	zhangln@csfunds.com.cn
客户服务电话	400-888-2666、010-86497888	95599

传真	010-86497999	010-68121816
注册地址	深圳市福田区中心区福中三路诺德金融中心主楼 10D	北京市东城区建国门内大街 69 号
办公地址	北京市朝阳区安定路 5 号院 3 号楼中建财富国际中心 3-5 层	北京市西城区复兴门内大街 28 号凯晨世贸中心东座 F9
邮政编码	100029	100031
法定代表人	胡甲	谷澍

## 2.4 信息披露方式

本基金选定的信息披露报纸名称	《证券时报》
登载基金中期报告正文的管理人互联网网址	<a href="http://www.csfunds.com.cn">http://www.csfunds.com.cn</a>
基金中期报告备置地点	基金管理人和基金托管人的办公地址

## 2.5 其他相关资料

项目	名称	办公地址
注册登记机构	长盛基金管理有限公司	北京市朝阳区安定路 5 号院 3 号楼中建财富国际中心 3-5 层

## § 3 主要财务指标和基金净值表现

### 3.1 主要会计数据和财务指标

金额单位：人民币元

3.1.1 期间数 据和指标	报告期(2024 年 1 月 1 日-2024 年 6 月 30 日)	
	长盛航天海工混合 A	长盛航天海工混合 C
本期已实现收益	-28,512,672.35	-1,265,809.25
本期利润	-24,296,441.91	-1,157,355.52
加权平均基金份额 本期利润	-0.2240	-0.2866
本期加权平均净 值利润率	-17.26%	-22.23%
本期基金份额净 值增长率	-14.60%	-14.77%
3.1.2 期末数 据和指标	报告期末(2024 年 6 月 30 日)	
期末可供分配利 润	6,326,415.79	145,203.71
期末可供分配基 金份额利润	0.0603	0.0450

期末基金资产净值	133,234,133.62	4,073,122.34
期末基金份额净值	1.2705	1.2627
3.1.3 累计期末指标	报告期末(2024年6月30日)	
基金份额累计净值增长率	99.33%	-31.46%

注：1、所述基金业绩指标不包括持有人认购或交易基金的各项费用，计入费用后实际收益水平要低于所列数字。

2、本期已实现收益指基金本期利息收入、投资收益、其他收入（不含公允价值变动收益）扣除相关费用和信用减值损失后的余额，本期利润为本期已实现收益加上本期公允价值变动收益。

3、期末可供分配利润，采用期末资产负债表中未分配利润与未分配利润中已实现部分的孰低数（为期末余额，不是当期发生数）。表中的“期末”均指本报告期最后一日，即6月30日。

4、本基金自2023年3月16日起增加C类基金份额，并自该日起接受投资者对C类基金份额的申购和赎回。

## 3.2 基金净值表现

### 3.2.1 基金份额净值增长率及其与同期业绩比较基准收益率的比较

长盛航天海工混合 A

阶段	份额净值增长率①	份额净值增长率标准差②	业绩比较基准收益率③	业绩比较基准收益率标准差④	①—③	②—④
过去一个月	-2.38%	1.41%	-0.42%	0.70%	-1.96%	0.71%
过去三个月	-3.74%	1.46%	0.16%	0.74%	-3.90%	0.72%
过去六个月	-14.60%	1.80%	-0.08%	0.93%	-14.52%	0.87%
过去一年	-28.27%	1.48%	-7.39%	0.77%	-20.88%	0.71%
过去三年	-16.91%	1.45%	-3.51%	0.83%	-13.40%	0.62%
自基金合同生效起至今	99.33%	1.57%	75.69%	1.02%	23.64%	0.55%

长盛航天海工混合 C

阶段	份额净值增长率①	份额净值增长率标准差②	业绩比较基准收益率③	业绩比较基准收益率标准差④	①-③	②-④
过去一个月	-2.41%	1.41%	-0.42%	0.70%	-1.99%	0.71%
过去三个月	-3.83%	1.46%	0.16%	0.74%	-3.99%	0.72%
过去六个月	-14.77%	1.80%	-0.08%	0.93%	-14.69%	0.87%
过去一年	-28.56%	1.48%	-7.39%	0.77%	-21.17%	0.71%
自基金新增本类份额起至今	-31.46%	1.42%	-5.60%	0.74%	-25.86%	0.68%

注：本基金业绩比较基准的构建及再平衡过程：

本基金业绩比较基准：50%\*国证航天军工指数收益率+50%\*中证综合债指数收益率

基准指数的构建考虑了三个原则：

1、公允性。本基金为主题混合型基金，在综合比较目前市场上各主要行业指数的编制特点后，本基金选择以国证航天军工指数作为股票投资的业绩比较基准。国证航天军工指数是深圳证券信息有限公司编制，反映沪深证券市场上航天军工产品相关行业股票价格变动趋势的指数。本基金主要投资于投资航天海工装备等安全相关上市公司股票，因此国证航天军工指数适合作为本基金的业绩比较基准。

2、可比性。基金投资业绩受到资产配置比例限制的影响，本基金股票投资占基金资产的比例为 0%-95%，其中投资于航天海工装备等安全相关上市公司股票和债券的资产不低于非现金基金资产的 80%；根据本基金较为灵活的资产配置策略来确定加权计算的权数，可使业绩比较更具有合理性。

3、再平衡。由于基金资产配置比例处于动态变化的过程中，需要通过再平衡来使资产的配置比例符合基金合同要求，基准指数每日按照 50%、50%的比例采取再平衡，再用连锁计算的方式得到基准指数的时间序列。



### 3.2.2 自基金合同生效以来基金份额累计净值增长率变动及其与同期业绩比较基准收益率变动的比较

长盛航天海工混合A累计净值增长率与同期业绩比较基准收益率的历史走势对比图

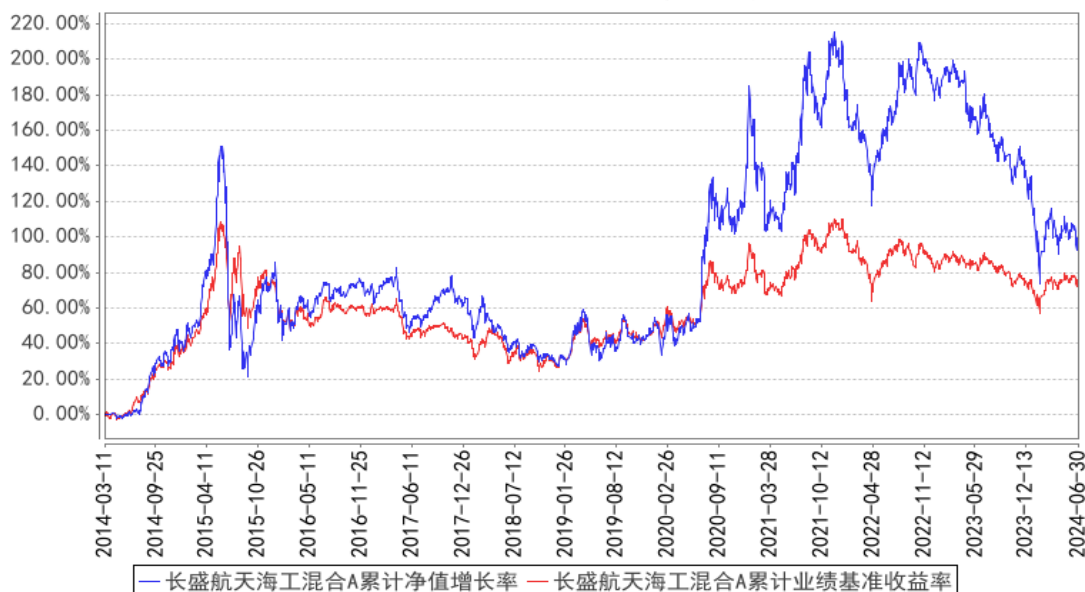

长盛航天海工混合C累计净值增长率与同期业绩比较基准收益率的历史走势对比图



注：按照本基金合同规定，本基金基金管理人应当自基金合同生效之日起 6 个月内使基金的投资组合比例符合基金合同的约定。截至报告日，本基金的各项资产配置比例符合本基金合同的有关约定。

## § 4 管理人报告

### 4.1 基金管理人及基金经理情况

#### 4.1.1 基金管理人及其管理基金的经验

本基金管理人为长盛基金管理有限公司（以下简称公司），成立于 1999 年 3 月 26 日，是国内

首批成立的十家基金管理公司之一，公司注册资本为人民币 2.06 亿元。长盛基金注册地为深圳，总部办公地位于北京，在北京、上海、成都等地设有分支机构，拥有全资子公司长盛基金（香港）有限公司和长盛创富资产管理有限公司。目前，公司股东及其出资比例为：国元证券股份有限公司占注册资本的 41%，新加坡星展银行有限公司（DBS Bank Ltd.）占注册资本的 33%，安徽省信用融资担保集团有限公司占注册资本的 13%，安徽省投资集团控股有限公司占注册资本的 13%。公司拥有公募基金、全国社保基金、特定客户资产管理、合格境内机构投资者（QDII）、合格境外机构投资者（QFII）、保险资产管理人等业务资格，同时可担任私募资产管理计划和境外 QFII 基金的投资顾问。截至 2024 年 6 月 30 日，基金管理人共管理七十二只开放式基金，并管理多个全国社保基金组合和私募资产管理计划。

#### 4.1.2 基金经理（或基金经理小组）及基金经理助理简介

姓名	职务	任本基金的基金经理（助理）期限		证券从业年限	说明
		任职日期	离任日期		
王柄方	本基金基金经理，长盛转型升级主题灵活配置混合型证券投资基金基金经理，长盛先进制造六个月持有期混合型证券投资基金基金经理，长盛安盈混合型证券投资基金基金经理。	2023 年 4 月 13 日	-	9 年	王柄方先生，硕士。曾任中国航空工业集团公司北京航空材料研究院工程师，盛世景资产管理集团股份有限公司行业研究员，鹏扬基金管理有限公司行业研究员等职务。2017 年 12 月加入长盛基金管理有限公司。

注：1、上表基金经理的任职日期和离任日期均指公司决定确定的聘任日期和解聘日期；

2、“证券从业年限”中“证券从业”的含义遵从《证券投资基金经营机构董事、监事、高级管理人员及从业人员监督管理办法》的相关规定。

#### 4.1.3 期末兼任私募资产管理计划投资经理的基金经理同时管理的产品情况

本基金本报告期内无基金经理兼任私募资产管理计划投资经理的情况。

#### 4.2 管理人对报告期内本基金运作合规守信情况的说明

本报告期内，本基金管理人严格按照《证券投资基金法》及其各项实施准则、本基金基金合同和其他有关法律法规、监管部门的相关规定，依照诚实信用、勤勉尽责的原则管理和运用基金资产，在严格控制投资风险的基础上，为基金份额持有人谋求最大利益，没有损害基金份额持有人利益的行为。

### 4.3 管理人对报告期内公平交易情况的专项说明

#### 4.3.1 公平交易制度的执行情况

报告期内，公司严格执行《公司公平交易细则》各项规定，在研究、投资授权与决策、交易执行等各个环节，公平对待旗下所有投资组合，包括公募基金、社保组合、私募资产管理计划等。具体如下：

研究支持，公司旗下所有投资组合共享公司研究部门研究成果，所有投资组合经理在公司研究平台上拥有同等权限。

投资授权与决策，公司实行投资决策委员会领导下的投资组合经理负责制，各投资组合经理在投资决策委员会的授权范围内，独立完成投资组合的管理工作。各投资组合经理遵守投资信息隔离墙制度。

交易执行，公司实行集中交易制度，所有投资组合的投资指令均由交易部统一执行委托交易。交易部依照《公司公平交易细则》的规定，场内交易，强制开启恒生交易系统公平交易程序；场外交易，严格遵守相关工作流程，保证交易执行的公平性。

投资管理行为的监控与分析评估，公司风险管理部、监察稽核部，依照《公司公平交易细则》的规定，持续、动态监督公司投资管理全过程，并进行分析评估，及时向公司管理层报告发现问题，保障公司旗下所有投资组合均被公平对待。

公司对过去 4 个季度的同向交易行为进行数量分析，计算溢价率、贡献率、占比等指标，使用双边 90%置信水平对 1 日、3 日、5 日的交易片段进行 T 检验，未发现违反公平交易及利益输送的行为。

#### 4.3.2 异常交易行为的专项说明

本报告期内，本公司旗下所有投资组合参与的交易所公开竞价交易中，未发现同日反向交易成交较少的单边交易量超过该证券当日成交量的 5% 的交易。

本报告期内，未发现本基金有可能导致不公平交易和利益输送的异常交易行为。

### 4.4 管理人对报告期内基金的投资策略和业绩表现的说明

#### 4.4.1 报告期内基金投资策略和运作分析

2024 年上半年沪深 300 指数微涨 0.89%，国证军工指数下跌 4.90%，表现弱于沪深 300 指数，区间波动较大。

上半年具体操作上，第一季度在军工各细分板块之间没有做明显调整，但优化了个股的选择。第二季度提升了个股的持仓集中度，基于细分行业的短期需求、供给格局、价格变动等基本面信息，对个股权重又做了调整，力求跟住和跑赢基准指数。整体看提升了发动机、军机和船舶的配

置比例，增配标的多为主机厂，降低了航天装备和卫星互联网的配置比例。阶段性小仓位参与了低空经济板块。股票仓位中性偏高，多数时候在 88-93% 区间。

本基金可投资的申万一级行业包括国防军工、电子、计算机、通信、电力设备、有色金属等，上半年实际持仓绝大部分在军工行业，下半年及以后仍将集中在军工行业（打新限售的股票除外）。第三季度本基金配置的细分方向仍然主要是舰船、军机、民机、发动机、航天装备、低空经济等，关注卫星互联网。

#### 4.4.2 报告期内基金的业绩表现

截至本报告期末长盛航天海工混合 A 的基金份额净值为 1.2705 元，本报告期基金份额净值增长率为-14.60%，同期业绩比较基准收益率为-0.08%；截至本报告期末长盛航天海工混合 C 的基金份额净值为 1.2627 元，本报告期基金份额净值增长率为-14.77%，同期业绩比较基准收益率为-0.08%。

#### 4.5 管理人对宏观经济、证券市场及行业走势的简要展望

展望 2024 年下半年，我们对军工行业持积极乐观态度。长周期看，我国军费增速长期较为稳定，虽然需求订单受到军队采购计划的实施进度的扰动，但军工行业长期需求明确，是典型的周期成长。2020 年以来，军工行业在新型号列装和大规模采购带动下经历了两年多的景气上行期，2022 年以来又因需求不足导致行业景气度和股票价格的持续下滑。当下观察来看，零星的小批量的订单或预示军工采购需求的转暖，此时不应继续悲观，我们将持续观察传统军工产业链的复苏以及新技术、新型号、新产业。

#### 4.6 管理人对报告期内基金估值程序等事项的说明

本基金管理人按照《企业会计准则》、中国证监会相关规定、中国证券投资基金业协会相关指引和基金合同关于估值的约定，对基金所持投资品种进行估值。

本基金管理人设有估值工作小组，负责制定、评估、复核和修订基金估值程序和技术，适时更新估值相关制度，指导并监督各类投资品种的估值程序，评估会计政策变更的影响，对证券投资基金估值方法进行最终决策等。估值工作小组由总经理担任组长，督察长担任副组长，小组成员均具有多年的证券、基金从业经验，熟悉相关法律法规，具备投资、研究、风险管理、法律合规或基金估值运作等方面的专业胜任能力。基金经理可参与估值原则和方法的讨论，但不参与估值原则和方法的最终决策和日常估值的执行。

参与估值流程的各方还包括本基金托管人和会计师事务所。托管人根据法律法规要求对基金估值及净值计算履行复核责任，当存有异议时，托管人有责任要求基金管理公司作出合理解释，通过积极商讨达成一致意见。会计师事务所对估值委员会采用的相关估值模型、假设及参数的适

当性发表审核意见。上述参与估值流程各方之间不存在任何重大利益冲突。

本基金管理人已分别与中债金融估值中心有限公司和中证指数有限公司签署服务协议，由中债金融估值中心有限公司按约定提供银行间同业市场的估值数据和流通受限股票的折扣率数据，由中证指数有限公司按约定提供交易所交易的债券品种的估值数据。

#### 4.7 管理人对报告期内基金利润分配情况的说明

本报告期内，本基金未实施利润分配，符合法律法规和基金合同的相关约定。

#### 4.8 报告期内管理人对本基金持有人数或基金资产净值预警情形的说明

本基金本报告期内不存在连续二十个工作日基金份额持有人数量不满二百人或者基金资产净值低于五千万元的情形。

## § 5 托管人报告

### 5.1 报告期内本基金托管人遵规守信情况声明

在托管本基金的过程中，本基金托管人中国农业银行股份有限公司严格遵守《中华人民共和国证券投资基金法》相关法律法规的规定以及基金合同、托管协议的约定，对本基金基金管理人——长盛基金管理有限公司 2024 年 1 月 1 日至 2024 年 6 月 30 日基金的投资运作，进行了认真、独立的会计核算和必要的投资监督，认真履行了托管人的义务，没有从事任何损害基金份额持有人利益的行为。

### 5.2 托管人对报告期内本基金投资运作遵规守信、净值计算、利润分配等情况的说明

本托管人认为，长盛基金管理有限公司在本基金的投资运作、基金资产净值的计算、基金份额申购赎回价格的计算、基金费用开支及利润分配等问题上，不存在损害基金份额持有人利益的行为；在报告期内，严格遵守了《中华人民共和国证券投资基金法》等有关法律法规，在各重要方面的运作严格按照基金合同的规定进行。

### 5.3 托管人对本中期报告中财务信息等内容真实、准确和完整发表意见

本托管人认为，长盛基金管理有限公司的信息披露事务符合《公开募集证券投资基金信息披露管理办法》及其他相关法律法规的规定，基金管理人所编制和披露的本基金中期报告中的财务指标、净值表现、收益分配情况、财务会计报告、投资组合报告等信息真实、准确、完整，未发现有损害基金持有人利益的行为。

## § 6 半年度财务会计报告（未经审计）

### 6.1 资产负债表

会计主体：长盛航天海工装备灵活配置混合型证券投资基金

报告截止日：2024 年 6 月 30 日

单位：人民币元

资产	附注号	本期末 2024 年 6 月 30 日	上年度末 2023 年 12 月 31 日
<b>资产：</b>			
货币资金	6.4.7.1	9,272,765.99	14,342,233.09
结算备付金		1,493,509.81	1,481,902.26
存出保证金		64,143.91	107,692.85
交易性金融资产	6.4.7.2	127,293,027.91	159,005,149.68
其中：股票投资		127,293,027.91	159,005,149.68
基金投资		-	-
债券投资		-	-
资产支持证券投资		-	-
贵金属投资		-	-
其他投资		-	-
衍生金融资产	6.4.7.3	-	-
买入返售金融资产	6.4.7.4	-	-
债权投资	6.4.7.5	-	-
其中：债券投资		-	-
资产支持证券投资		-	-
其他投资		-	-
其他债权投资	6.4.7.6	-	-
其他权益工具投资	6.4.7.7	-	-
应收清算款		204,088.79	127,184.14
应收股利		-	-
应收申购款		101,856.92	235,679.46
递延所得税资产		-	-
其他资产	6.4.7.8	-	-
资产总计		138,429,393.33	175,299,841.48
<b>负债和净资产</b>	<b>附注号</b>	<b>本期末 2024 年 6 月 30 日</b>	<b>上年度末 2023 年 12 月 31 日</b>
<b>负债：</b>			
短期借款		-	-
交易性金融负债		-	-
衍生金融负债	6.4.7.3	-	-
卖出回购金融资产款		-	-
应付清算款		334,580.03	-
应付赎回款		342,683.67	387,444.61
应付管理人报酬		138,609.19	176,808.63
应付托管费		23,101.50	29,468.14
应付销售服务费		1,528.20	1,955.61
应付投资顾问费		-	-
应交税费		-	-

应付利润		-	-
递延所得税负债		-	-
其他负债	6.4.7.9	281,634.78	297,972.22
负债合计		1,122,137.37	893,649.21
<b>净资产：</b>			
实收基金	6.4.7.10	108,090,982.16	117,253,168.06
其他综合收益	6.4.7.11	-	-
未分配利润	6.4.7.12	29,216,273.80	57,153,024.21
净资产合计		137,307,255.96	174,406,192.27
负债和净资产总计		138,429,393.33	175,299,841.48

注：报告截止日 2024 年 06 月 30 日，长盛航天海工混合 A 的基金份额净值为 1.2705 元，份额总额为 104,865,181.47 份；长盛航天海工混合 C 的基金份额净值为 1.2627 元，份额总额为 3,225,800.69 份。基金份额总额 108,090,982.16 份。

## 6.2 利润表

会计主体：长盛航天海工装备灵活配置混合型证券投资基金

本报告期：2024 年 1 月 1 日至 2024 年 6 月 30 日

单位：人民币元

项目	附注号	本期 2024 年 1 月 1 日至 2024 年 6 月 30 日	上年度可比期间 2023 年 1 月 1 日至 2023 年 6 月 30 日
<b>一、营业总收入</b>		-24,321,421.81	-8,174,464.04
1. 利息收入		140,361.10	695,254.93
其中：存款利息收入	6.4.7.13	140,361.10	649,428.74
债券利息收入		-	-
资产支持证券利息收入		-	-
买入返售金融资产收入		-	45,826.19
其他利息收入		-	-
2. 投资收益（损失以“-”填列）		-28,854,759.07	-12,236,305.62
其中：股票投资收益	6.4.7.14	-29,831,706.00	-12,930,683.35
基金投资收益		-	-
债券投资收益	6.4.7.15	-	-
资产支持证券投资	6.4.7.16	-	-
收益			
贵金属投资收益	6.4.7.17	-	-
衍生工具收益	6.4.7.18	-	-
股利收益	6.4.7.19	976,946.93	694,377.73
其他投资收益		-	-
3. 公允价值变动收益（损	6.4.7.20	4,324,684.17	2,798,788.00

失以“-”号填列)			
4. 汇兑收益 (损失以“-”号填列)		-	-
5. 其他收入 (损失以“-”号填列)	6. 4. 7. 21	68, 291. 99	567, 798. 65
<b>减: 二、营业总支出</b>		1, 132, 375. 62	2, 376, 990. 79
1. 管理人报酬	6. 4. 10. 2. 1	869, 476. 34	1, 932, 521. 86
2. 托管费	6. 4. 10. 2. 2	144, 912. 66	322, 086. 94
3. 销售服务费	6. 4. 10. 2. 3	10, 386. 22	4, 379. 34
4. 投资顾问费		-	-
5. 利息支出		-	-
其中: 卖出回购金融资产支出		-	-
6. 信用减值损失	6. 4. 7. 22	-	-
7. 税金及附加		-	-
8. 其他费用	6. 4. 7. 23	107, 600. 40	118, 002. 65
<b>三、利润总额 (亏损总额以“-”号填列)</b>		-25, 453, 797. 43	-10, 551, 454. 83
减: 所得税费用		-	-
<b>四、净利润 (净亏损以“-”号填列)</b>		-25, 453, 797. 43	-10, 551, 454. 83
<b>五、其他综合收益的税后净额</b>		-	-
<b>六、综合收益总额</b>		-25, 453, 797. 43	-10, 551, 454. 83

### 6.3 净资产变动表

会计主体: 长盛航天海工装备灵活配置混合型证券投资基金

本报告期: 2024 年 1 月 1 日至 2024 年 6 月 30 日

单位: 人民币元

项目	本期 2024 年 1 月 1 日至 2024 年 6 月 30 日		
	实收基金	未分配利润	净资产合计
一、上期期末净资产	117, 253, 168. 06	57, 153, 024. 21	174, 406, 192. 27
二、本期期初净资产	117, 253, 168. 06	57, 153, 024. 21	174, 406, 192. 27
三、本期增减变动额 (减少以“-”号填列)	-9, 162, 185. 90	-27, 936, 750. 41	-37, 098, 936. 31
(一)、综合收益总额	-	-25, 453, 797. 43	-25, 453, 797. 43
(二)、本期基金份额交易产生的净资产变动数 (净资产减少以“-”	-9, 162, 185. 90	-2, 482, 952. 98	-11, 645, 138. 88



号填列)			
其中：1. 基金申购款	18,087,104.14	5,344,770.52	23,431,874.66
2. 基金赎回款	-27,249,290.04	-7,827,723.50	-35,077,013.54
(三)、本期向基金份额持有人分配利润产生的净资产变动（净资产减少以“-”号填列）	-	-	-
四、本期期末净资产	108,090,982.16	29,216,273.80	137,307,255.96
项目	上年度可比期间 2023 年 1 月 1 日至 2023 年 6 月 30 日		
	实收基金	未分配利润	净资产合计
一、上期期末净资产	163,847,040.79	133,728,858.68	297,575,899.47
二、本期期初净资产	163,847,040.79	133,728,858.68	297,575,899.47
三、本期增减变动额（减少以“-”号填列）	-38,050,643.19	-36,713,725.62	-74,764,368.81
(一)、综合收益总额	-	-10,551,454.83	-10,551,454.83
(二)、本期基金份额交易产生的净资产变动数（净资产减少以“-”号填列）	-38,050,643.19	-26,162,270.79	-64,212,913.98
其中：1. 基金申购款	68,845,389.24	55,433,517.63	124,278,906.87
2. 基金赎回款	-106,896,032.43	-81,595,788.42	-188,491,820.85
(三)、本期向基金份额持有人分配利润产生的净资产变动（净资产减少以“-”号填列）	-	-	-
四、本期期末净资产	125,796,397.60	97,015,133.06	222,811,530.66

报表附注为财务报表的组成部分。

本报告 6.1 至 6.4 财务报表由下列负责人签署：

胡甲

刁俊东

龚珉

基金管理人负责人

主管会计工作负责人

会计机构负责人

## 6.4 报表附注

### 6.4.1 基金基本情况

长盛航天海工装备灵活配置混合型证券投资基金（以下简称“本基金”），系经中国证券监督管理委员会（以下简称“中国证监会”）证监许可[2014]107 号文《关于核准长盛航天海工装备灵活配置混合型证券投资基金募集的批复》的注册，由长盛基金管理有限公司向社会公开募集，基金合同于 2014 年 3 月 11 日正式生效，于基金合同生效日，本基金规模为 741,260,519.36 份基金份额。本期基金为契约型开放式，存续期间不定。本基金的基金管理人和注册登记机构均为长盛基金管理有限公司，基金托管人为中国农业银行股份有限公司。

本基金根据申购费用、销售服务费收取方式的不同，将基金份额分为不同的类别。在投资者申购时收取申购费用但不从本类别基金资产中计提销售服务费的基金份额，称为 A 类基金份额；在投资者申购时不收取申购费用而是从本类别基金资产中计提销售服务费的基金份额，称为 C 类基金份额。本基金 A 类和 C 类基金份额分别设置代码。由于基金费用的不同，本基金 A 类基金份额和 C 类基金份额将分别计算并公告基金份额净值。

本基金投资范围为具有良好流动性的金融工具，包括国内依法发行上市的股票（包括中小板、创业板及其他经中国证监会核准上市的股票）、权证、股指期货、债券、货币市场工具、资产支持证券以及法律法规或中国证监会允许基金投资的其他金融工具（但须符合中国证监会的相关规定）。本基金的配置比例为：股票等权益类资产占基金资产的比例为 0%-95%，其中投资于航天海工装备等安全相关上市公司股票和债券的资产不低于非现金基金资产的 80%；权证投资占基金资产净值的比例不高于 3%；本基金每个交易日日终在扣除股指期货合约需缴纳的交易保证金后，应当保持不低于基金资产净值 5%的现金或到期日在一年以内的政府债券，其中，现金不包括结算备付金、存出保证金、应收申购款等；股指期货的投资比例遵循国家相关法律法规。如法律法规或监管机构以后允许基金投资的其他品种，基金管理人在履行适当程序后，可以将其纳入投资范围。本基金的业绩比较基准为：50%×国证航天军工指数收益率+50%×中证综合债指数收益率。

### 6.4.2 会计报表的编制基础

本财务报表系按照财政部颁布的《企业会计准则——基本准则》以及其后颁布及修订的具体会计准则、应用指南、解释以及《资产管理产品相关会计处理规定》和其他相关规定（统称“企业会计准则”）编制，同时，在信息披露和估值方面，也参考了中国证监会颁布的《中国证券监督管理委员会关于证券投资基金估值业务的指导意见》、《公开募集证券投资基金信息披露管理办法》、《证券投资基金信息披露内容与格式准则》第 3 号《半年度报告的内容与格式》、《证券投资基金信息披露编报规则》第 3 号《会计报表附注的编制及披露》、《证券投资基金信息披露 XBRL

模板第 3 号《年度报告和中期报告》以及中国证监会和中国证券投资基金业协会颁布的其他相关规定。

本财务报表以本基金持续经营为基础列报。

#### 6.4.3 遵循企业会计准则及其他有关规定的声明

本财务报表符合企业会计准则的要求，真实、完整地反映了本基金于 2024 年 06 月 30 日的财务状况以及 2024 年 01 月 01 日至 2024 年 06 月 30 日止期间的经营成果和净值变动情况。

#### 6.4.4 本报告期所采用的会计政策、会计估计与最近一期年度报告相一致的说明

本报告期所采用的会计政策、会计估计与最近一期年度报告相一致。

#### 6.4.5 会计政策和会计估计变更以及差错更正的说明

##### 6.4.5.1 会计政策变更的说明

本基金本报告期无会计政策变更。

##### 6.4.5.2 会计估计变更的说明

本基金本报告期无会计估计变更。

##### 6.4.5.3 差错更正的说明

本基金本报告期无重大会计差错的内容和更正金额。

#### 6.4.6 税项

##### 6.4.6.1 印花税

经国务院批准，财政部、国家税务总局研究决定，自 2008 年 4 月 24 日起，调整证券（股票）交易印花税税率，由原先的 3‰调整为 1‰；

经国务院批准，财政部、国家税务总局研究决定，自 2008 年 9 月 19 日起，调整由出让方按证券（股票）交易印花税税率缴纳印花税，受让方不再征收，税率不变；

根据财政部、税务总局公告 2023 年第 39 号《关于减半征收证券交易印花税的公告》的规定，自 2023 年 8 月 28 日起，证券交易印花税实施减半征收。

##### 6.4.6.2 增值税

根据财政部、国家税务总局财税[2016]36 号文《关于全面推开营业税改征增值税试点的通知》的规定，对证券投资基金（封闭式证券投资基金，开放式证券投资基金）管理人运用基金买卖股票、债券的转让收入免征增值税；国债、地方政府债利息收入以及金融同业往来利息收入免征增值税；存款利息收入不征收增值税；

根据财政部、国家税务总局财税[2016]46 号文《关于进一步明确全面推开营改增试点金融业有关政策的通知》的规定，金融机构开展的质押式买入返售金融商品业务及持有政策性金融债券

取得的利息收入属于金融同业往来利息收入；

根据财政部、国家税务总局财税[2016]70 号文《关于金融机构同业往来等增值税政策的补充通知》的规定，金融机构开展的买断式买入返售金融商品业务、同业存款、同业存单以及持有金融债券取得的利息收入属于金融同业往来利息收入；

根据财政部、国家税务总局财税[2016]140 号文《关于明确金融、房地产开发、教育辅助服务等增值税政策的通知》的规定，资管产品运营过程中发生的增值税应税行为，以资管产品管理人为增值税纳税人；

根据财政部、国家税务总局财税[2017]56 号文《关于资管产品增值税有关问题的通知》的规定，自 2018 年 1 月 1 日起，资管产品管理人运营资管产品过程中发生的增值税应税行为（以下简称“资管产品运营业务”），暂适用简易计税方法，按照 3% 的征收率缴纳增值税，资管产品管理人未分别核算资管产品运营业务和其他业务的销售额和增值税应纳税额的除外。资管产品管理人可选择分别或汇总核算资管产品运营业务销售额和增值税应纳税额。对资管产品在 2018 年 1 月 1 日前运营过程中发生的增值税应税行为，未缴纳增值税的，不再缴纳；已缴纳增值税的，已纳税额从资管产品管理人以后月份的增值税应纳税额中抵减；

根据财政部、国家税务总局财税[2017]90 号文《关于租入固定资产进项税额抵扣等增值税政策的通知》的规定，自 2018 年 1 月 1 日起，资管产品管理人运营资管产品提供的贷款服务、发生的部分金融商品转让业务，按照以下规定确定销售额：提供贷款服务，以 2018 年 1 月 1 日起产生的利息及利息性质的收入为销售额；转让 2017 年 12 月 31 日前取得的股票（不包括限售股）、债券、基金、非货物期货，可以选择按照实际买入价计算销售额，或者以 2017 年最后一个交易日的股票收盘价（2017 年最后一个交易日处于停牌期间的股票，为停牌前最后一个交易日收盘价）、债券估值（中债金融估值中心有限公司或中证指数有限公司提供的债券估值）、基金份额净值、非货物期货结算价格作为买入价计算销售额；

增值税附加税包括城市维护建设税、教育费附加和地方教育费附加，以实际缴纳的增值税税额为计税依据，分别按规定的比例缴纳。

#### 6.4.6.3 企业所得税

根据财政部、国家税务总局财税[2004]78 号文《关于证券投资基金税收政策的通知》的规定，自 2004 年 1 月 1 日起，对证券投资基金（封闭式证券投资基金，开放式证券投资基金）管理人运用基金买卖股票、债券的差价收入，继续免征企业所得税；

根据财政部、国家税务总局财税[2008]1 号文《关于企业所得税若干优惠政策的通知》的规定，对证券投资基金从证券市场中取得的收入，包括买卖股票、债券的差价收入，股权的股息、

红利收入，债券的利息收入及其他收入，暂不征收企业所得税。

#### 6.4.6.4 个人所得税

根据财政部、国家税务总局财税[2008]132 号文《财政部、国家税务总局关于储蓄存款利息所得有关个人所得税政策的通知》的规定，自 2008 年 10 月 9 日起，对储蓄存款利息所得暂免征收个人所得税；

根据财政部、国家税务总局、中国证监会财税[2012]85 号文《关于实施上市公司股息红利差别化个人所得税政策有关问题的通知》的规定，自 2013 年 1 月 1 日起，证券投资基金从公开发行和转让市场取得的上市公司股票，持股期限在 1 个月以内（含 1 个月）的，其股息红利所得全额计入应纳税所得额；持股期限在 1 个月以上至 1 年（含 1 年）的，暂减按 50% 计入应纳税所得额；持股期限超过 1 年的，暂减按 25% 计入应纳税所得额。上述所得统一适用 20% 的税率计征个人所得税；

根据财政部、国家税务总局、中国证监会财税[2015]101 号文《关于上市公司股息红利差别化个人所得税政策有关问题的通知》的规定，自 2015 年 9 月 8 日起，证券投资基金从公开发行和转让市场取得的上市公司股票，持股期限超过 1 年的，股息红利所得暂免征收个人所得税。

### 6.4.7 重要财务报表项目的说明

#### 6.4.7.1 货币资金

单位：人民币元

项目	本期末 2024 年 6 月 30 日
活期存款	9,272,765.99
等于：本金	9,268,949.42
加：应计利息	3,816.57
减：坏账准备	-
定期存款	-
等于：本金	-
加：应计利息	-
减：坏账准备	-
其中：存款期限 1 个月以内	-
存款期限 1-3 个月	-
存款期限 3 个月以上	-
其他存款	-
等于：本金	-
加：应计利息	-
减：坏账准备	-
合计	9,272,765.99

## 6.4.7.2 交易性金融资产

单位：人民币元

项目	本期末 2024年6月30日			
	成本	应计利息	公允价值	公允价值变动
股票	136,181,278.43	-	127,293,027.91	-8,888,250.52
贵金属投资-金交所 黄金合约	-	-	-	-
债券	交易所市场	-	-	-
	银行间市场	-	-	-
	合计	-	-	-
资产支持证券	-	-	-	-
基金	-	-	-	-
其他	-	-	-	-
合计	136,181,278.43	-	127,293,027.91	-8,888,250.52

## 6.4.7.3 衍生金融资产/负债

无。

## 6.4.7.4 买入返售金融资产

无。

## 6.4.7.5 债权投资

无。

## 6.4.7.6 其他债权投资

无。

## 6.4.7.7 其他权益工具投资

无。

## 6.4.7.8 其他资产

无。

## 6.4.7.9 其他负债

单位：人民币元

项目	本期末 2024年6月30日
应付券商交易单元保证金	-
应付赎回费	361.19
应付证券出借违约金	-
应付交易费用	127,738.23
其中：交易所市场	127,738.23
银行间市场	-

应付利息	-
预提费用	153,535.36
合计	281,634.78

## 6.4.7.10 实收基金

金额单位：人民币元

## 长盛航天海工混合 A

项目	本期 2024年1月1日至2024年6月30日	
	基金份额（份）	账面金额
上年度末	112,078,063.25	112,078,063.25
本期申购	12,426,781.16	12,426,781.16
本期赎回（以“-”号填列）	-19,639,662.94	-19,639,662.94
基金拆分/份额折算前	-	-
基金拆分/份额折算调整	-	-
本期申购	-	-
本期赎回（以“-”号填列）	-	-
本期末	104,865,181.47	104,865,181.47

## 长盛航天海工混合 C

项目	本期 2024年1月1日至2024年6月30日	
	基金份额（份）	账面金额
上年度末	5,175,104.81	5,175,104.81
本期申购	5,660,322.98	5,660,322.98
本期赎回（以“-”号填列）	-7,609,627.10	-7,609,627.10
基金拆分/份额折算前	-	-
基金拆分/份额折算调整	-	-
本期申购	-	-
本期赎回（以“-”号填列）	-	-
本期末	3,225,800.69	3,225,800.69

注：若本基金有分红及转换业务，申购含红利再投、转换入；赎回含转换出。

## 6.4.7.11 其他综合收益

无。

## 6.4.7.12 未分配利润

单位：人民币元

## 长盛航天海工混合 A

项目	已实现部分	未实现部分	未分配利润合计
上年度末	35,899,330.52	18,762,032.67	54,661,363.19
本期期初	35,899,330.52	18,762,032.67	54,661,363.19
本期利润	-28,512,672.35	4,216,230.44	-24,296,441.91
本期基金份额交易产生的变动数	-1,060,242.38	-935,726.75	-1,995,969.13

其中：基金申购款	1,939,436.15	1,718,030.43	3,657,466.58
基金赎回款	-2,999,678.53	-2,653,757.18	-5,653,435.71
本期已分配利润	-	-	-
本期末	6,326,415.79	22,042,536.36	28,368,952.15

## 长盛航天海工混合 C

项目	已实现部分	未实现部分	未分配利润合计
上年度末	1,585,206.44	906,454.58	2,491,661.02
本期期初	1,585,206.44	906,454.58	2,491,661.02
本期利润	-1,265,809.25	108,453.73	-1,157,355.52
本期基金份额交易产生的变动数	-174,193.48	-312,790.37	-486,983.85
其中：基金申购款	675,827.16	1,011,476.78	1,687,303.94
基金赎回款	-850,020.64	-1,324,267.15	-2,174,287.79
本期已分配利润	-	-	-
本期末	145,203.71	702,117.94	847,321.65

## 6.4.7.13 存款利息收入

单位：人民币元

项目	本期
	2024年1月1日至2024年6月30日
活期存款利息收入	134,762.30
定期存款利息收入	-
其他存款利息收入	-
结算备付金利息收入	5,069.63
其他	529.17
合计	140,361.10

## 6.4.7.14 股票投资收益

## 6.4.7.14.1 股票投资收益项目构成

单位：人民币元

项目	本期
	2024年1月1日至2024年6月30日
股票投资收益——买卖股票差价收入	-29,831,706.00
股票投资收益——赎回差价收入	-
股票投资收益——申购差价收入	-
股票投资收益——证券出借差价收入	-
合计	-29,831,706.00

## 6.4.7.14.2 股票投资收益——买卖股票差价收入

单位：人民币元

项目	本期
	2024年1月1日至2024年6月30日
卖出股票成交总额	169,457,957.55



减：卖出股票成本总额	198,910,193.21
减：交易费用	379,470.34
买卖股票差价收入	-29,831,706.00

#### 6.4.7.15 债券投资收益

无。

#### 6.4.7.16 资产支持证券投资收益

无。

#### 6.4.7.17 贵金属投资收益

无。

#### 6.4.7.18 衍生工具收益

无。

#### 6.4.7.19 股利收益

单位：人民币元

项目	本期 2024年1月1日至2024年6月30日
股票投资产生的股利收益	976,946.93
其中：证券出借权益补偿收入	-
基金投资产生的股利收益	-
合计	976,946.93

#### 6.4.7.20 公允价值变动收益

单位：人民币元

项目名称	本期 2024年1月1日至2024年6月30日
1. 交易性金融资产	4,324,684.17
股票投资	4,324,684.17
债券投资	-
资产支持证券投资	-
基金投资	-
贵金属投资	-
其他	-
2. 衍生工具	-
权证投资	-
3. 其他	-
减：应税金融商品公允价值变动产生的预估增值税	-
合计	4,324,684.17

#### 6.4.7.21 其他收入

单位：人民币元

项目	本期 2024 年 1 月 1 日至 2024 年 6 月 30 日
基金赎回费收入	68,035.52
基金转换费收入	256.47
合计	68,291.99

#### 6.4.7.22 信用减值损失

无。

#### 6.4.7.23 其他费用

单位：人民币元

项目	本期 2024 年 1 月 1 日至 2024 年 6 月 30 日
审计费用	24,863.02
信息披露费	59,672.34
证券出借违约金	-
银行费用	4,465.04
账户维护费	18,000.00
其他	600.00
合计	107,600.40

#### 6.4.8 或有事项、资产负债表日后事项的说明

##### 6.4.8.1 或有事项

无。

##### 6.4.8.2 资产负债表日后事项

截至财务报表批准日，本基金无需要说明的重大资产负债表日后事项。

#### 6.4.9 关联方关系

##### 6.4.9.1 本报告期存在控制关系或其他重大利害关系的关联方发生变化的情况

本报告期内，未存在控制关系或其他重大利害关系的关联方发生变化的情况。

##### 6.4.9.2 本报告期与基金发生关联交易的各关联方

关联方名称	与本基金的关系
长盛基金管理有限公司（“长盛基金公司”）	基金管理人、注册登记机构、基金销售机构
中国农业银行股份有限公司（“中国农业银行”）	基金托管人、基金销售机构
国元证券股份有限公司（“国元证券”）	基金管理人的股东、基金销售机构

注：下述关联交易均在正常业务范围内按一般商业条款订立。

## 6.4.10 本报告期及上年度可比期间的关联方交易

## 6.4.10.1 通过关联方交易单元进行的交易

## 6.4.10.1.1 股票交易

金额单位：人民币元

关联方名称	本期 2024年1月1日至2024年6月30日		上年度可比期间 2023年1月1日至2023年6月30日	
	成交金额	占当期股票成交总额的比例 (%)	成交金额	占当期股票成交总额的比例 (%)
国元证券	-	-	163,878,188.74	12.89

## 6.4.10.1.2 应支付关联方的佣金

金额单位：人民币元

关联方名称	本期 2024年1月1日至2024年6月30日			
	当期佣金	占当期佣金总量的比例 (%)	期末应付佣金余额	占期末应付佣金总量的比例 (%)
国元证券	-	-	-	-
关联方名称	上年度可比期间 2023年1月1日至2023年6月30日			
	当期佣金	占当期佣金总量的比例 (%)	期末应付佣金余额	占期末应付佣金总量的比例 (%)
国元证券	152,621.72	14.05	152,621.72	21.22

注：1、上述佣金参考市场价格经本基金的基金管理人与对方协商确定，以扣除由中国证券登记结算有限责任公司收取的证管费和经手费的净额列示。债券及权证交易不计佣金。

2、该类佣金协议的服务范围还包括佣金收取方为本基金提供的研究服务。

## 6.4.10.2 关联方报酬

## 6.4.10.2.1 基金管理费

单位：人民币元

项目	本期 2024年1月1日至2024年6月30日	上年度可比期间 2023年1月1日至2023年6月30日
当期发生的基金应支付的管理费	869,476.34	1,932,521.86
其中：应支付销售机构的客户维护费	369,979.05	715,348.85
应支付基金管理人的净管理费	499,497.29	1,217,173.01

注：基金管理费每日计提，按月支付。本基金自2023年8月21日起年管理费率由1.5%调整为1.2%。详情参阅2023年8月19日披露的《长盛基金管理有限公司关于调低旗下部分基金费率并修订基金合同的公告》。基金管理费计算方法如下：

$$H = E \times \text{年管理费率} / \text{当年天数}$$

H 为每日应计提的基金管理费

E 为前一日的基金资产净值

#### 6.4.10.2.2 基金托管费

单位：人民币元

项目	本期	上年度可比期间
	2024 年 1 月 1 日至 2024 年 6 月 30 日	2023 年 1 月 1 日至 2023 年 6 月 30 日
当期发生的基金应支付的托管费	144,912.66	322,086.94

注：基金托管费每日计提，按月支付。本基金自 2023 年 8 月 21 日起年托管费率由 0.25% 调整为 0.20%。详情参阅 2023 年 8 月 19 日披露的《长盛基金管理有限公司关于调低旗下部分基金费率并修订基金合同的公告》。基金托管费计算方法如下：

$$H = E \times \text{年托管费率} / \text{当年天数}$$

H 为每日应计提的基金托管费

E 为前一日的基金资产净值

#### 6.4.10.2.3 销售服务费

单位：人民币元

获得销售服务费的各关联方名称	本期		
	2024 年 1 月 1 日至 2024 年 6 月 30 日		
	当期发生的基金应支付的销售服务费		
	长盛航天海工混合 A	长盛航天海工混合 C	合计
长盛基金公司	-	0.29	0.29
合计	-	0.29	0.29
获得销售服务费的各关联方名称	上年度可比期间		
	2023 年 1 月 1 日至 2023 年 6 月 30 日		
	当期发生的基金应支付的销售服务费		
	长盛航天海工混合 A	长盛航天海工混合 C	合计
长盛基金公司	-	0.16	0.16
合计	-	0.16	0.16

注：基金销售服务费每日计提，按月支付。本基金 A 类基金份额不收取销售服务费，C 类基金份额的年销售服务费费率为 0.40%。销售服务费计提的计算公式如下：

$$H = E \times \text{年销售服务费率} / \text{当年天数}$$

H 为 C 类基金份额每日应计提的销售服务费

E 为 C 类基金份额前一日基金资产净值

#### 6.4.10.3 与关联方进行银行间同业市场的债券(含回购)交易

无。

#### 6.4.10.4 报告期内转融通证券出借业务发生重大关联交易事项的说明

##### 6.4.10.4.1 与关联方通过约定申报方式进行的适用固定期限费率的证券出借业务的情况

无。

##### 6.4.10.4.2 与关联方通过约定申报方式进行的适用市场化期限费率的证券出借业务的情况

无。

#### 6.4.10.5 各关联方投资本基金的情况

##### 6.4.10.5.1 报告期内基金管理人运用固有资金投资本基金的情况

无。

##### 6.4.10.5.2 报告期末除基金管理人之外的其他关联方投资本基金的情况

无。

#### 6.4.10.6 由关联方保管的银行存款余额及当期产生的利息收入

单位：人民币元

关联方名称	本期 2024年1月1日至2024年6月30日		上年度可比期间 2023年1月1日至2023年6月30日	
	期末余额	当期利息收入	期末余额	当期利息收入
中国农业银行	9,272,765.99	134,762.30	25,358,607.25	630,150.27
合计	9,272,765.99	134,762.30	25,358,607.25	630,150.27

注：本基金的银行存款由基金托管人中国农业银行保管，按银行约定利率计息。

#### 6.4.10.7 本基金在承销期内参与关联方承销证券的情况

无。

#### 6.4.10.8 其他关联交易事项的说明

无。

#### 6.4.11 利润分配情况

无。

#### 6.4.12 期末（2024年6月30日）本基金持有的流通受限证券

##### 6.4.12.1 因认购新发/增发证券而于期末持有的流通受限证券

金额单位：人民币元

## 6.4.12.1.1 受限证券类别：股票

证券代码	证券名称	成功认购日	受限期	流通受限类型	认购价格	期末估值单价	数量 (单位：股)	期末成本总额	期末估值总额	备注
001379	腾达科技	2024年1月11日	6个月	限售期锁定	16.98	13.48	128	2,173.44	1,725.44	-
001387	雪祺电气	2024年1月4日	6个月	限售期锁定	15.38	15.23	165	1,953.26	2,512.95	-
301392	汇成真空	2024年5月28日	6个月	限售期锁定	12.20	55.87	219	2,671.80	12,235.53	-
301502	华阳智能	2024年1月26日	6个月	限售期锁定	28.01	37.81	127	3,557.27	4,801.87	-
301565	中仑新材	2024年6月13日	6个月	限售期锁定	11.88	23.32	334	3,967.92	7,788.88	-
301566	达利凯普	2023年12月22日	6个月	限售期锁定	8.90	16.75	478	4,254.20	8,006.50	-
601033	永兴股份	2024年1月11日	6个月	限售期锁定	16.20	15.95	242	3,920.40	3,859.90	-
603082	北自科技	2024年1月23日	6个月	限售期锁定	21.28	29.48	70	1,489.60	2,063.60	-
603285	键邦股份	2024年6月28日	1个月以内	新股未上市	18.65	18.65	646	12,047.90	12,047.90	-
603285	键邦股份	2024年6月28日	6个月	限售期锁定	18.65	18.65	72	1,342.80	1,342.80	-

		日								
603312	西典新能	2024年1月4日	6个月	限售期锁定	29.02	25.34	63	1,828.26	1,596.42	-
603341	龙旗科技	2024年2月23日	6个月	限售期锁定	26.00	37.47	74	1,924.00	2,772.78	-
603344	星德胜	2024年3月13日	6个月	限售期锁定	19.18	22.66	91	1,745.38	2,062.06	-
603350	安乃达	2024年6月26日	1个月以内	新股未上市	20.56	20.56	695	14,289.20	14,289.20	-
603350	安乃达	2024年6月26日	6个月	限售期锁定	20.56	20.56	78	1,603.68	1,603.68	-
603375	盛景微	2024年1月17日	6个月	限售期锁定	38.18	38.88	44	1,679.92	1,710.72	-
603381	永臻股份	2024年6月19日	6个月	限售期锁定	23.35	26.59	63	1,471.05	1,675.17	-
688530	欧莱新材	2024年4月29日	6个月	限售期锁定	9.60	18.96	344	3,302.40	6,522.24	-
688584	上海合晶	2024年2月1日	6个月	限售期锁定	22.66	15.87	209	4,735.94	3,316.83	-
688691	灿芯股份	2024年4月2日	6个月	限售期锁定	19.86	49.38	173	3,435.78	8,542.74	-
688692	达梦数据	2024年6月4日	6个月	限售期锁定	86.96	209.54	49	4,261.04	10,267.46	-

		日								
688695	中创股份	2024年3月6日	6个月	限售期锁定	22.43	31.54	146	3,274.78	4,604.84	-
688709	成都华微	2024年1月31日	6个月	限售期锁定	15.69	18.77	276	4,330.44	5,180.52	-

注：1、基金可使用以基金名义开设的股票账户，选择网上或者网下一种方式进行新股申购。其中基金参与网下申购获得的新股或作为战略投资者参与配售获得的新股，在新股上市后的约定期限内不能自由转让；基金参与网上申购获配的新股，从新股获配日至新股上市日之间不能自由转让。

2、本基金可作为特定投资者，认购首次公开发行股票时公司股东公开发售股份，所认购的股份自发行结束之日起 12 个月内不得转让。

3、本基金可作为特定投资者，参与上市公司公开或非公开发行股份认购。本基金可作为特定投资者所认购的非公开发行股份，自发行结束之日起 6 个月内不得转让。

4、本基金获配的科创板股票如经抽签方式确定需要锁定的，锁定期为自发行人股票上市之日起 6 个月。本基金通过询价转让受让的股份，在受让后 6 个月内不得转让。

5、本基金可以通过网下发行获配的创业板股票。发行人和主承销商可以采用摇号限售方式或比例限售方式，安排获配的部分创业板股票设置不低于 6 个月的限售期。

#### 6.4.12.2 期末持有的暂时停牌等流通受限股票

无。

#### 6.4.12.3 期末债券正回购交易中作为抵押的债券

##### 6.4.12.3.1 银行间市场债券正回购

无。

##### 6.4.12.3.2 交易所市场债券正回购

无。

#### 6.4.12.4 期末参与转融通证券出借业务的证券

无。

#### 6.4.13 金融工具风险及管理

##### 6.4.13.1 风险管理政策和组织架构

本基金的基金管理人奉行全面风险管理体系的建设，建立了以风险控制管理委员会为核心的、由风险控制管理委员会、风险控制委员会、监察稽核部与风险管理部、相关业务部门构成的



四级风险管理架构体系。本基金的基金管理人在董事会下设立风险控制管理委员会，负责制定风险管理的宏观政策，审议通过风险控制的总体措施等；在管理层层面设立风险控制委员会，讨论和制定公司日常经营过程中风险防范和控制措施；监察稽核部和风险管理部负责监察公司风险管理措施的执行；各职能部门在一定范围内负责本部门的风险评估和监控。

本基金在日常经营活动中面临的风险主要包括信用风险、流动性风险及市场风险。本基金的基金管理人从事风险管理的主要目标是争取将以上风险控制在限定的范围之内，使本基金在风险和收益之间取得最佳的平衡以实现“风险和收益相匹配”的风险收益目标。本基金的基金管理人对于金融工具的风险管理方法主要是通过定性分析和定量分析的方法去估测各种风险产生的可能损失。从定性分析的角度出发，判断风险损失的严重程度和出现同类风险损失的频度。而从定量分析的角度出发，根据本基金的投资目标，结合基金资产所运用金融工具特征通过特定的风险量化指标、模型，日常的量化报告，确定风险损失的限度和相应置信程度，及时可靠地对各种风险进行监督、检查和评估，并通过相应决策，将风险控制在可承受的范围内。

#### 6.4.13.2 信用风险

信用风险是指基金在交易过程中因交易对手未履行合约责任，或者基金所投资证券之发行人出现违约、拒绝支付到期本息，导致基金资产损失和收益变化的风险。本基金的基金管理人在交易前对交易对手的资信状况进行了充分的评估，通过对投资品种信用等级评估来控制证券发行人的信用风险，且通过分散化投资以分散信用风险。本基金投资于一家公司发行的证券市值不超过基金资产净值的 10%，且本基金与由本基金管理人管理的其他基金共同持有一家公司的证券，不得超过该证券的 10%。

本基金在交易所进行的交易均与中国证券登记结算有限责任公司完成证券交收和款项清算，因此违约风险发生的可能性很小；基金在进行银行间同业市场交易前均对交易对手进行信用评估，以控制相应的信用风险。

于 2024 年 6 月 30 日，本基金未持有除国债、央行票据和政策性金融债以外的债券（2023 年 12 月 31 日：同）。

#### 6.4.13.3 流动性风险

流动性风险是指基金所持金融工具变现的难易程度。本基金的流动性风险一方面来自于基金份额持有人可随时要求赎回其持有的基金份额，另一方面来自于投资品种所处的交易市场不活跃而带来的变现困难。

##### 6.4.13.3.1 报告期内本基金组合资产的流动性风险分析

本基金的基金管理人严格按照《公开募集证券投资基金运作管理办法》及《公开募集开放式

《证券投资基金流动性风险管理规定》等有关法规的要求建立健全开放式基金流动性风险管理的内部控制体系，审慎评估各类资产的流动性，针对性制定流动性风险管理措施，对本基金组合资产的流动性风险进行管理。本基金的基金管理人采用监控流动性受限资产比例、流动性资产比例及压力测试等方式防范流动性风险，并对本基金的申购赎回情况进行监控，保持基金投资组合中的可用现金头寸与之相匹配，确保本基金资产的变现能力与投资者赎回需求的匹配与平衡。本基金的基金管理人在基金合同中设计了巨额赎回条款，约定在非常情况下赎回申请的处理方式，控制因开放申购赎回模式带来的流动性风险，有效保障基金持有人利益。

本基金所持大部分证券在证券交易所上市或在银行间同业市场交易，因此，除在附注 6.4.12 中列示的部分基金资产流通暂时受限制不能自由转让的情况外，本基金所持大部分资产均能以合理价格适时变现。此外，本基金可通过卖出回购金融资产方式借入短期资金应对流动性需求，其上限一般不超过基金持有的债券资产的公允价值。除附注 6.4.12.3 中列示的卖出回购金融资产款余额（如有）将在 1 个月内到期且计息外，本基金于资产负债表日所持有的金融负债的合同约定剩余到期日均为一年以内且一般不计息，可赎回基金份额净值（所有者权益）无固定到期日且不计息，因此账面余额一般即为未折现的合约到期现金流量。本报告期内，本基金未发生重大流动性风险事件。

#### 6.4.13.4 市场风险

市场风险是指基金所持金融工具的公允价值或未来现金流量因所处市场各类价格因素的变动而发生波动的风险，包括利率风险、外汇风险和其他价格风险。

##### 6.4.13.4.1 利率风险

利率风险是指基金的公允价值和未来现金流量因市场利率变动而发生波动的风险。利率敏感性金融工具均面临由于市场利率上升而导致公允价值下降的风险，其中浮动利率类金融工具还面临每个付息期间结束根据市场利率重新定价时对于未来现金流影响的风险。本基金的基金管理人定期对本基金面临的利率敏感性缺口进行监控，并通过调整投资组合的久期等方法对上述利率风险进行管理。

##### 6.4.13.4.1.1 利率风险敞口

单位：人民币元

本期末 2024 年 6 月 30 日	1 年以内	1-5 年	5 年以上	不计息	合计
资产					
货币资金	9,268,949.42	-	-	3,816.57	9,272,765.99
结算备付金	1,493,273.35	-	-	236.46	1,493,509.81
存出保证金	64,117.90	-	-	26.01	64,143.91

交易性金融资产	-	-	-	-127,293,027.91	127,293,027.91
应收申购款	-	-	-	101,856.92	101,856.92
应收清算款	-	-	-	204,088.79	204,088.79
资产总计	10,826,340.67	-	-	-127,603,052.66	138,429,393.33
负债					
应付赎回款	-	-	-	342,683.67	342,683.67
应付管理人报酬	-	-	-	138,609.19	138,609.19
应付托管费	-	-	-	23,101.50	23,101.50
应付清算款	-	-	-	334,580.03	334,580.03
应付销售服务费	-	-	-	1,528.20	1,528.20
其他负债	-	-	-	281,634.78	281,634.78
负债总计	-	-	-	1,122,137.37	1,122,137.37
利率敏感度缺口	10,826,340.67	-	-	-126,480,915.29	137,307,255.96
上年度末 2023 年 12 月 31 日	1 年以内	1-5 年	5 年以上	不计息	合计
资产					
货币资金	14,335,609.23	-	-	6,623.86	14,342,233.09
结算备付金	1,481,643.78	-	-	258.48	1,481,902.26
存出保证金	107,644.45	-	-	48.40	107,692.85
交易性金融资产	-	-	-	-159,005,149.68	159,005,149.68
应收申购款	-	-	-	235,679.46	235,679.46
应收清算款	-	-	-	127,184.14	127,184.14
资产总计	15,924,897.46	-	-	-159,374,944.02	175,299,841.48
负债					
应付赎回款	-	-	-	387,444.61	387,444.61
应付管理人报酬	-	-	-	176,808.63	176,808.63
应付托管费	-	-	-	29,468.14	29,468.14
应付销售服务费	-	-	-	1,955.61	1,955.61
其他负债	-	-	-	297,972.22	297,972.22
负债总计	-	-	-	893,649.21	893,649.21
利率敏感度缺口	15,924,897.46	-	-	-158,481,294.81	174,406,192.27

注：表中所示为本基金资产及负债的账面价值，并按照合同约定的利率重新定价日或到期日孰早者进行了分类。

#### 6.4.13.4.1.2 利率风险的敏感性分析

本基金本报告期末及上年度末未持有债券投资或持有的债券投资占比并不重大，因而市场利率的变动对本基金资产净值无重大影响。

#### 6.4.13.4.2 外汇风险

外汇风险是指金融工具的公允价值或未来现金流量因外汇汇率变动而发生波动的风险。本基金的所有资产及负债以人民币计价，因此无重大外汇风险。

#### 6.4.13.4.3 其他价格风险

其他价格风险主要为市场价格风险，市场价格风险是指基金所持金融工具的公允价值或未来现金流量因除市场利率和外汇汇率以外的市场价格因素变动而发生波动的风险。本基金主要投资于上市交易的证券，所面临的其他价格风险来源于单个证券发行主体自身经营情况或特殊事项的影响，也可能来源于证券市场整体波动的影响。本基金严格按照基金合同中对投资组合比例的要求进行资产配置，通过投资组合的分散化降低其他价格风险。并且，基金管理人每日对本基金所持有的证券价格实施监控，定期运用多种定量方法对基金进行风险度量，动态、及时地跟踪和控制其他价格风险。

##### 6.4.13.4.3.1 其他价格风险敞口

金额单位：人民币元

项目	本期末 2024年6月30日		上年度末 2023年12月31日	
	公允价值	占基金资产净值比例 (%)	公允价值	占基金资产净值比例 (%)
交易性金融资产—股票投资	127,293,027.91	92.71	159,005,149.68	91.17
合计	127,293,027.91	92.71	159,005,149.68	91.17

##### 6.4.13.4.3.2 其他价格风险的敏感性分析

假设	除业绩比较基准以外的其他市场变量保持不变		
分析	相关风险变量的变动	对资产负债表日基金资产净值的影响金额（单位：人民币元）	
		本期末（2024年6月30日）	上年度末（2023年12月31日）
	1. 业绩比较基准上升 5%	12,764,754.63	13,532,830.48
2. 业绩比较基准下降 5%	-12,764,754.63	-13,532,830.48	

#### 6.4.14 公允价值

##### 6.4.14.1 金融工具公允价值计量的方法

公允价值计量结果所属的层次，由对公允价值计量整体而言具有重要意义的输入值所属的最低层次决定：第一层次：相同资产或负债在活跃市场上未经调整的报价；第二层次：除第一层次输入值外相关资产或负债直接或间接可观察的输入值；第三层次：相关资产或负债的不可观察输入值。

#### 6.4.14.2 持续的以公允价值计量的金融工具

##### 6.4.14.2.1 各层次金融工具的公允价值

单位：人民币元

公允价值计量结果所属的层次	本期末 2024 年 6 月 30 日	上年度末 2023 年 12 月 31 日
第一层次	127,172,497.88	158,540,052.28
第二层次	29,283.58	-
第三层次	91,246.45	465,097.40
合计	127,293,027.91	159,005,149.68

##### 6.4.14.2.2 公允价值所属层次间的重大变动

对于公开市场交易的证券等投资，若出现交易不活跃（包括重大事项停牌、境内股票证券涨跌停等导致的交易不活跃）和非公开发行等情况，本基金不会于交易不活跃期间及限售期间将相关投资的公允价值列入第一层次，并根据估值调整中采用的对公允价值计量整体而言具有重要意义的输入值所属的最低层次，确定相关投资的公允价值应属第二层次或第三层次。本基金以导致各层次之间转换的事项发生日为确认各层次之间转换的时点。

##### 6.4.14.3 非持续的以公允价值计量的金融工具的说明

本基金本报告期末及上年度末均未持有非持续的以公允价值计量的金融工具。

##### 6.4.14.4 不以公允价值计量的金融工具的相关说明

本基金持有的不以公允价值计量的金融工具为以摊余成本计量的金融资产和金融负债，这些金融工具因其剩余期限较短，所以其账面价值与公允价值相若。

#### 6.4.15 有助于理解和分析会计报表需要说明的其他事项

截至资产负债表日本基金无需要说明的其他重要事项。

## § 7 投资组合报告

### 7.1 期末基金资产组合情况

金额单位：人民币元

序号	项目	金额	占基金总资产的比例 (%)
1	权益投资	127,293,027.91	91.96
	其中：股票	127,293,027.91	91.96
2	基金投资	-	-
3	固定收益投资	-	-
	其中：债券	-	-

	资产支持证券	-	-
4	贵金属投资	-	-
5	金融衍生品投资	-	-
6	买入返售金融资产	-	-
	其中：买断式回购的买入返售金融资产	-	-
7	银行存款和结算备付金合计	10,766,275.80	7.78
8	其他各项资产	370,089.62	0.27
9	合计	138,429,393.33	100.00

## 7.2 报告期末按行业分类的股票投资组合

### 7.2.1 报告期末按行业分类的境内股票投资组合

金额单位：人民币元

代码	行业类别	公允价值（元）	占基金资产净值比例（%）
A	农、林、牧、渔业	-	-
B	采矿业	-	-
C	制造业	127,265,752.97	92.69
D	电力、热力、燃气及水生产和供应业	-	-
E	建筑业	-	-
F	批发和零售业	-	-
G	交通运输、仓储和邮政业	-	-
H	住宿和餐饮业	-	-
I	信息传输、软件和信息技术服务业	23,415.04	0.02
J	金融业	-	-
K	房地产业	-	-
L	租赁和商务服务业	-	-
M	科学研究和技术服务业	-	-
N	水利、环境和公共设施管理业	3,859.90	0.00
O	居民服务、修理和其他服务业	-	-
P	教育	-	-
Q	卫生和社会工作	-	-
R	文化、体育和娱乐业	-	-
S	综合	-	-
	合计	127,293,027.91	92.71

### 7.2.2 报告期末按行业分类的港股通投资股票投资组合

本基金本报告期末未持有港股通投资股票。

## 7.3 期末按公允价值占基金资产净值比例大小排序的所有股票投资明细

金额单位：人民币元

序号	股票代码	股票名称	数量（股）	公允价值（元）	占基金资产净值比例（%）
1	600150	中国船舶	168,400	6,855,564.00	4.99
2	600893	航发动力	181,000	6,615,550.00	4.82
3	600038	中直股份	160,700	6,606,377.00	4.81
4	002179	中航光电	173,508	6,601,979.40	4.81
5	000738	航发控制	328,500	6,592,995.00	4.80
6	000768	中航西飞	273,400	6,569,802.00	4.78
7	600482	中国动力	321,100	6,255,028.00	4.56
8	600760	中航沈飞	154,496	6,195,289.60	4.51
9	600862	中航高科	310,800	5,836,824.00	4.25
10	000733	振华科技	136,000	5,648,080.00	4.11
11	300034	钢研高纳	349,740	5,557,368.60	4.05
12	688281	华秦科技	61,840	5,152,508.80	3.75
13	600372	中航机载	425,900	5,098,023.00	3.71
14	002049	紫光国微	86,800	4,565,680.00	3.33
15	603678	火炬电子	183,900	4,540,491.00	3.31
16	600685	中船防务	132,383	3,693,485.70	2.69
17	300726	宏达电子	158,800	3,620,640.00	2.64
18	002414	高德红外	577,100	3,399,119.00	2.48
19	300900	广联航空	150,080	2,810,998.40	2.05
20	600765	中航重机	137,220	2,799,288.00	2.04
21	300395	菲利华	79,500	2,444,625.00	1.78
22	688375	国博电子	34,537	2,439,693.68	1.78
23	300699	光威复材	98,240	2,439,299.20	1.78
24	002025	航天电器	52,278	2,424,653.64	1.77
25	000519	中兵红箭	158,100	2,319,327.00	1.69
26	002465	海格通信	212,300	2,199,428.00	1.60
27	300114	中航电测	46,700	2,113,175.00	1.54
28	688563	航材股份	33,335	1,762,754.80	1.28
29	600435	北方导航	202,100	1,742,102.00	1.27
30	600764	中国海防	42,800	840,164.00	0.61
31	688543	国科军工	17,898	735,070.86	0.54
32	688122	西部超导	16,460	630,747.20	0.46
33	301517	陕西华达	1,229	66,366.00	0.05
34	603350	安乃达	773	15,892.88	0.01
35	603285	键邦股份	718	13,390.70	0.01
36	301392	汇成真空	219	12,235.53	0.01
37	688692	达梦数据	49	10,267.46	0.01
38	688691	灿芯股份	173	8,542.74	0.01
39	301566	达利凯普	478	8,006.50	0.01
40	301565	中仑新材	334	7,788.88	0.01
41	688530	欧莱新材	344	6,522.24	0.00
42	688709	成都华微	276	5,180.52	0.00

43	301502	华阳智能	127	4,801.87	0.00
44	688695	中创股份	146	4,604.84	0.00
45	601033	永兴股份	242	3,859.90	0.00
46	688584	上海合晶	209	3,316.83	0.00
47	603341	龙旗科技	74	2,772.78	0.00
48	001387	雪祺电气	165	2,512.95	0.00
49	603082	北自科技	70	2,063.60	0.00
50	603344	星德胜	91	2,062.06	0.00
51	001379	腾达科技	128	1,725.44	0.00
52	603375	盛景微	44	1,710.72	0.00
53	603381	永臻股份	63	1,675.17	0.00
54	603312	西典新能	63	1,596.42	0.00

#### 7.4 报告期内股票投资组合的重大变动

##### 7.4.1 累计买入金额超出期初基金资产净值 2%或前 20 名的股票明细

金额单位：人民币元

序号	股票代码	股票名称	本期累计买入金额	占期初基金资产净值比例(%)
1	600482	中国动力	5,683,056.00	3.26
2	688418	震有科技	5,418,836.51	3.11
3	000733	振华科技	5,192,015.00	2.98
4	002049	紫光国微	5,188,745.00	2.98
5	600038	中直股份	5,019,390.00	2.88
6	000738	航发控制	4,921,083.00	2.82
7	688333	铂力特	4,860,179.40	2.79
8	300034	钢研高纳	4,718,565.00	2.71
9	002414	高德红外	4,667,993.00	2.68
10	688281	华秦科技	4,634,059.30	2.66
11	301517	陕西华达	4,374,624.00	2.51
12	300474	景嘉微	4,324,172.00	2.48
13	600685	中船防务	4,234,235.76	2.43
14	688539	高华科技	4,226,887.06	2.42
15	688143	长盈通	3,650,885.42	2.09
16	002179	中航光电	3,635,436.00	2.08
17	000561	烽火电子	3,601,977.00	2.07
18	002544	普天科技	3,561,756.00	2.04
19	603678	火炬电子	3,339,352.00	1.91
20	600150	中国船舶	3,281,029.00	1.88

##### 7.4.2 累计卖出金额超出期初基金资产净值 2%或前 20 名的股票明细

金额单位：人民币元

序号	股票代码	股票名称	本期累计卖出金额	占期初基金资产净值比例(%)
1	300474	景嘉微	7,226,209.00	4.14



2	688143	长盈通	6,405,787.29	3.67
3	688568	中科星图	6,279,854.85	3.60
4	688418	震有科技	5,338,500.28	3.06
5	688333	铂力特	5,011,775.00	2.87
6	301517	陕西华达	4,835,645.00	2.77
7	300762	上海瀚讯	4,793,620.76	2.75
8	688539	高华科技	4,721,212.29	2.71
9	000561	烽火电子	4,663,268.00	2.67
10	600150	中国船舶	4,206,986.61	2.41
11	002465	海格通信	4,151,731.00	2.38
12	600391	航发科技	4,052,373.00	2.32
13	688311	盟升电子	3,993,159.28	2.29
14	002049	紫光国微	3,896,580.80	2.23
15	688523	航天环宇	3,556,471.37	2.04
16	688132	邦彦技术	3,332,644.71	1.91
17	300395	菲利华	3,217,457.00	1.84
18	600118	中国卫星	2,981,848.00	1.71
19	002544	普天科技	2,939,757.00	1.69
20	002389	航天彩虹	2,918,558.00	1.67

#### 7.4.3 买入股票的成本总额及卖出股票的收入总额

单位：人民币元

买入股票成本（成交）总额	162,873,387.27
卖出股票收入（成交）总额	169,457,957.55

注：本项中 7.4.1、7.4.2、7.4.3 表中的“买入金额”（或“买入股票成本”）、“卖出金额”（或“卖出股票收入”）均按买卖成交金额（成交单价乘以成交数量）填列，不考虑相关交易费用。

#### 7.5 期末按债券品种分类的债券投资组合

本基金本报告期末未持有债券。

#### 7.6 期末按公允价值占基金资产净值比例大小排序的前五名债券投资明细

本基金本报告期末未持有债券。

#### 7.7 期末按公允价值占基金资产净值比例大小排序的所有资产支持证券投资明细

本基金本报告期末未持有资产支持证券。

#### 7.8 报告期末按公允价值占基金资产净值比例大小排序的前五名贵金属投资明细

本基金本报告期末未持有贵金属。

#### 7.9 期末按公允价值占基金资产净值比例大小排序的前五名权证投资明细

本基金本报告期末未持有权证。

#### 7.10 本基金投资股指期货的投资政策

本基金报告期内未投资股指期货。

## 7.11 报告期末本基金投资的国债期货交易情况说明

### 7.11.1 本期国债期货投资政策

本基金本报告期内未投资国债期货。

### 7.11.2 本期国债期货投资评价

本基金本报告期内未投资国债期货。

## 7.12 投资组合报告附注

### 7.12.1 基金投资的前十名证券的发行主体本期是否出现被监管部门立案调查，或在报告编制日前一年内受到公开谴责、处罚的情形

本报告期内本基金投资的前十名证券的发行主体无被监管部门立案调查，无在报告编制日前一年内受到公开谴责、处罚。

### 7.12.2 基金投资的前十名股票是否超出基金合同规定的备选股票库

基金投资的前十名股票，均为基金合同规定备选股票库之内的股票。

### 7.12.3 期末其他各项资产构成

单位：人民币元

序号	名称	金额
1	存出保证金	64,143.91
2	应收清算款	204,088.79
3	应收股利	-
4	应收利息	-
5	应收申购款	101,856.92
6	其他应收款	-
7	待摊费用	-
8	其他	-
9	合计	370,089.62

### 7.12.4 期末持有的处于转股期的可转换债券明细

本基金本报告期末未持有处于转股期的可转换债券。

### 7.12.5 期末前十名股票中存在流通受限情况的说明

本基金本报告期末前十名股票中不存在流通受限情况。

### 7.12.6 投资组合报告附注的其他文字描述部分

由于四舍五入的原因，分项之和与合计项之间可能存在尾差。

## § 8 基金份额持有人信息

### 8.1 期末基金份额持有人户数及持有人结构

份额单位：份

份额级别	持有人户数 (户)	户均持有的基金份额	持有人结构			
			机构投资者		个人投资者	
			持有份额	占总份额比例 (%)	持有份额	占总份额比例 (%)
长盛航天海工混合 A	28,535	3,674.97	10,032.57	0.01	104,855,148.90	99.99
长盛航天海工混合 C	1,050	3,072.19	-	-	3,225,800.69	100.00
合计	29,585	3,653.57	10,032.57	0.01	108,080,949.59	99.99

注：对于分级基金，比例的分母采用各自级别的份额；对于合计数，比例的分母采用下属分级基金份额的合计数（即期末基金份额总额），户均持有的基金份额的合计数=期末基金份额总额/期末持有人户数合计。

## 8.2 期末基金管理人的从业人员持有本基金的情况

项目	份额级别	持有份额总数 (份)	占基金总份额比例 (%)
基金管理人所有从业人员持有本基金	长盛航天海工混合 A	27,596.71	0.0263
	长盛航天海工混合 C	166.17	0.0052
	合计	27,762.88	0.0257

注：对于分级基金，比例的分母采用各自级别的份额；对于合计数，比例的分母采用下属分级基金份额的合计数。

## 8.3 期末基金管理人的从业人员持有本开放式基金份额总量区间情况

项目	份额级别	持有基金份额总量的数量区间 (万份)
本公司高级管理人员、基金投资和研究部门负责人持有本开放式基金	长盛航天海工混合 A	0
	长盛航天海工混合 C	0
	合计	0
本基金基金经理持有本开放式基金	长盛航天海工混合 A	0
	长盛航天海工混合 C	0
	合计	0

## § 9 开放式基金份额变动

单位：份

项目	长盛航天海工混合 A	长盛航天海工混合 C
基金合同生效日 (2014 年 3 月 11 日) 基金份额总额	741,260,519.36	-
本报告期期初基金份 额总额	112,078,063.25	5,175,104.81
本报告期基金总申购 份额	12,426,781.16	5,660,322.98
减：本报告期基金总 赎回份额	19,639,662.94	7,609,627.10
本报告期基金拆分变 动份额	-	-
本报告期期末基金份 额总额	104,865,181.47	3,225,800.69

## § 10 重大事件揭示

### 10.1 基金份额持有人大会决议

本报告期内本基金未召开基金份额持有人大会。

### 10.2 基金管理人、基金托管人的专门基金托管部门的重大人事变动

#### 10.2.1 本基金管理人的高级管理人员重大人事变动情况

本基金管理人的高级管理人员无重大人事变动情况。

#### 10.2.2 基金经理变动情况

本报告期内本基金基金经理未曾变动。

#### 10.2.3 本基金托管人的专门基金托管部门重大人事变动情况

本报告期内，基金托管人的专门基金托管部门未发生重大人事变动。

### 10.3 涉及基金管理人、基金财产、基金托管业务的诉讼

本报告期，无涉及基金管理人、基金财产、基金托管业务的诉讼事项。

### 10.4 基金投资策略的改变

本报告期内本基金投资策略没有改变。

### 10.5 为基金进行审计的会计师事务所情况

本基金聘任的会计师事务所为安永华明会计师事务所（特殊普通合伙），本报告期内本基

金未更换会计师事务所。

## 10.6 管理人、托管人及其高级管理人员受稽查或处罚等情况

### 10.6.1 管理人及其高级管理人员受稽查或处罚等情况

本报告期内，管理人及其高级管理人员未受到稽查或处罚。

### 10.6.2 托管人及其高级管理人员受稽查或处罚等情况

无。

## 10.7 基金租用证券公司交易单元的有关情况

### 10.7.1 基金租用证券公司交易单元进行股票投资及佣金支付情况

金额单位：人民币元

券商名称	交易单元数量	股票交易		应支付该券商的佣金		备注
		成交金额	占当期股票成交总额的比例 (%)	佣金	占当期佣金总量的比例 (%)	
华福证券	1	116,843,733.79	35.22	110,522.57	40.42	-
国融证券	2	114,486,725.53	34.51	85,395.09	31.23	-
首创证券	1	87,359,590.94	26.33	65,162.08	23.83	-
国泰君安	2	13,096,622.48	3.95	12,388.33	4.53	-
国投证券	3	-	-	-	-	-
第一创业	1	-	-	-	-	-
东北证券	2	-	-	-	-	-
东方证券	2	-	-	-	-	-
光大证券	1	-	-	-	-	-
广发证券	1	-	-	-	-	-
国海证券	1	-	-	-	-	-
国信证券	1	-	-	-	-	-
国元证券	1	-	-	-	-	-
海通证券	1	-	-	-	-	-
上海证券	1	-	-	-	-	-
申万宏源	2	-	-	-	-	-
天风证券	2	-	-	-	-	-
西部证券	2	-	-	-	-	-
西南证券	1	-	-	-	-	-
湘财证券	1	-	-	-	-	-
兴业证券	1	-	-	-	-	-
银河证券	1	-	-	-	-	-
粤开证券	1	-	-	-	-	-
中金公司	1	-	-	-	-	-
中泰证券	2	-	-	-	-	-
中金财富	1	-	-	-	-	-

证券						
中信建投	1	-	-	-	-	-
中信证券	2	-	-	-	-	-
中银国际	1	-	-	-	-	-
中原证券	1	-	-	-	-	-

注：1、本公司选择证券经营机构的标准

(1) 研究实力较强，有固定的研究机构和专门研究人员，能及时为本公司提供高质量的咨询服务，包括宏观经济报告、行业报告、市场走向分析、个股分析报告等，并能根据基金投资的特定要求，提供专门研究报告。

(2) 资力雄厚，信誉良好。

(3) 财务状况良好，各项财务指标显示公司经营状况稳定。

(4) 经营行为规范，最近两年未因重大违规行为而受到中国证监会和中国人民银行处罚。

(5) 内部管理规范、严格，具备健全的内控制度，并能满足基金运作高度保密的要求。

(6) 具备基金运作所需的高效、安全的通讯条件，交易设施符合代理本公司基金进行证券交易的需要，并能为本公司基金提供全面的信息服务。

2、基金交易单元的选择程序如下：

(1) 本基金管理人根据上述标准考察后确定选用交易单元的证券经营机构。

(2) 基金管理人和被选中的证券经营机构签订交易单元租用协议。

3、报告期内租用证券公司交易单元的变更情况：

(1) 报告期内，本基金新增租用：无。

(2) 报告期内，本基金停止租用：华西证券 1 个交易单元、申万宏源西部证券 1 个交易单元。

## 10.8 其他重大事件

序号	公告事项	法定披露方式	法定披露日期
1	长盛航天海工装备灵活配置混合型证券投资基金 2023 年第 4 季度报告	中国证监会指定披露媒介	2024 年 1 月 20 日
2	长盛基金管理有限公司旗下基金 2023 年第 4 季度报告提示性公告	中国证监会指定披露媒介	2024 年 1 月 20 日
3	长盛基金管理有限公司关于旗下基金增加江苏银行为代销机构的公告	中国证监会指定披露媒介	2024 年 3 月 6 日
4	长盛航天海工装备灵活配置混合型证券投资基金招募说明书（更新）	中国证监会指定披露媒介	2024 年 3 月 12 日
5	长盛航天海工装备灵活配置混合型证券投资基金（长盛航天海工混合 C 份额）基金产品资料概要更新	中国证监会指定披露媒介	2024 年 3 月 12 日
6	长盛航天海工装备灵活配置混合型证券投资基金（长盛航天海工混合 A 份	中国证监会指定披露媒介	2024 年 3 月 12 日

	额) 基金产品资料概要更新		
7	长盛航天海工装备灵活配置混合型证券投资基金 2023 年年度报告	中国证监会指定披露媒介	2024 年 3 月 30 日
8	长盛基金管理有限公司旗下基金 2023 年年度报告提示性公告	中国证监会指定披露媒介	2024 年 3 月 30 日
9	长盛航天海工装备灵活配置混合型证券投资基金 2024 年第 1 季度报告	中国证监会指定披露媒介	2024 年 4 月 20 日
10	长盛基金管理有限公司旗下基金 2024 年 1 季度报告提示性公告	中国证监会指定披露媒介	2024 年 4 月 20 日
11	长盛航天海工装备灵活配置混合型证券投资基金 (长盛航天海工混合 C 份额) 基金产品资料概要更新	中国证监会指定披露媒介	2024 年 6 月 28 日
12	长盛航天海工装备灵活配置混合型证券投资基金 (长盛航天海工混合 A 份额) 基金产品资料概要更新	中国证监会指定披露媒介	2024 年 6 月 28 日

## § 11 影响投资者决策的其他重要信息

### 11.1 报告期内单一投资者持有基金份额比例达到或超过 20%的情况

本基金报告期内无单一投资者持有基金份额比例达到或超过 20%的情况。

### 11.2 影响投资者决策的其他重要信息

本基金本报告期内无影响投资者决策的其他重要信息。

## § 12 备查文件目录

### 12.1 备查文件目录

- 1、长盛航天海工装备灵活配置混合型证券投资基金基金相关批准文件；
- 2、《长盛航天海工装备灵活配置混合型证券投资基金基金合同》；
- 3、《长盛航天海工装备灵活配置混合型证券投资基金托管协议》；
- 4、《长盛航天海工装备灵活配置混合型证券投资基金招募说明书》；
- 5、法律意见书；
- 6、基金管理人业务资格批件、营业执照；
- 7、基金托管人业务资格批件、营业执照。

### 12.2 存放地点

备查文件存放于基金管理人和/或基金托管人的办公地址

### 12.3 查阅方式

投资者可到基金管理人和/或基金托管人的办公地址和/或基金管理人互联网站免费查阅备查

文件。在支付工本费后，投资者可在合理时间内取得备查文件的复制件或复印件。

投资者对本报告书如有疑问，可咨询本基金管理人长盛基金管理有限公司。

客户服务中心电话：400-888-2666、010-86497888。

网址：<http://www.csfunds.com.cn>。

长盛基金管理有限公司

2024 年 8 月 30 日