

# 大成安诚债券型证券投资基金

## 2024 年第 2 季度报告

2024 年 6 月 30 日

基金管理人：大成基金管理有限公司

基金托管人：中国邮政储蓄银行股份有限公司

报告送出日期：2024 年 7 月 19 日

## §1 重要提示

基金管理人的董事会及董事保证本报告所载资料不存在虚假记载、误导性陈述或重大遗漏，并对其内容的真实性、准确性和完整性承担个别及连带责任。

基金托管人中国邮政储蓄银行股份有限公司根据本基金合同规定，于 2024 年 07 月 18 日复核了本报告中的财务指标、净值表现和投资组合报告等内容，保证复核内容不存在虚假记载、误导性陈述或者重大遗漏。

基金管理人承诺以诚实信用、勤勉尽责的原则管理和运用基金资产，但不保证基金一定盈利。

基金的过往业绩并不代表其未来表现。投资有风险，投资者在作出投资决策前应仔细阅读本基金的招募说明书。

本报告中财务资料未经审计。

本报告期自 2024 年 04 月 01 日起至 06 月 30 日止。

## §2 基金产品概况

|                 |  |                  |
|-----------------|--|------------------|
| 基金简称            | 大成安诚债券   |                  |
| 基金主代码           | 009396   |                  |
| 基金运作方式          | 契约型开放式   |                  |
| 基金合同生效日         | 2020 年 11 月 4 日  |                  |
| 报告期末基金份额总额      | 4,869,771,854.15 份   |                  |
| 投资目标            | 在严格控制投资风险的基础上，通过积极主动的投资管理，力争实现基金资产长期稳定增值。                            |                  |
| 投资策略            | 本基金以中长期利率趋势分析为基础，结合经济周期、宏观政策方向及收益率曲线分析，实施积极的债券投资组合管理，以获取较高的债券组合投资收益。 |                  |
| 业绩比较基准          | 中债综合全价指数收益率  |                  |
| 风险收益特征          | 本基金为债券型基金，其预期风险与预期收益高于货币市场基金，低于混合型基金和股票型基金。                          |                  |
| 基金管理人           | 大成基金管理有限公司   |                  |
| 基金托管人           | 中国邮政储蓄银行股份有限公司   |                  |
| 下属分级基金的基金简称     | 大成安诚债券 A   | 大成安诚债券 C         |
| 下属分级基金的交易代码     | 009396   | 009397           |
| 报告期末下属分级基金的份额总额 | 4,666,361,054.47 份   | 203,410,799.68 份 |

## §3 主要财务指标和基金净值表现

### 3.1 主要财务指标

单位：人民币元

| 主要财务指标          | 报告期（2024 年 4 月 1 日-2024 年 6 月 30 日） |                |
|-----------------|-------------------------------------|----------------|
|                 | 大成安诚债券 A                            | 大成安诚债券 C       |
| 1. 本期已实现收益      | 44,627,393.32                       | 1,621,460.32   |
| 2. 本期利润         | 56,316,264.96                       | 2,081,664.15   |
| 3. 加权平均基金份额本期利润 | 0.0127                              | 0.0129         |
| 4. 期末基金资产净值     | 4,847,705,106.81                    | 214,432,940.10 |
| 5. 期末基金份额净值     | 1.0389                              | 1.0542         |

注：1、本期已实现收益指基金本期利息收入、投资收益、其他收入（不含公允价值变动收益）扣除相关费用和信用减值损失后的余额，本期利润为本期已实现收益加上本期公允价值变动收益。

2、所述基金业绩指标不包括持有人认购或交易基金的各项费用，计入费用后实际收益水平要低于所列数字。

### 3.2 基金净值表现

#### 3.2.1 基金份额净值增长率及其与同期业绩比较基准收益率的比较

大成安诚债券 A

| 阶段         | 净值增长率① | 净值增长率标准差② | 业绩比较基准收益率③ | 业绩比较基准收益率标准差④ | ①-③   | ②-④    |
|------------|--------|-----------|------------|---------------|-------|--------|
| 过去三个月      | 1.23%  | 0.06%     | 1.06%      | 0.07%         | 0.17% | -0.01% |
| 过去六个月      | 2.59%  | 0.06%     | 2.42%      | 0.07%         | 0.17% | -0.01% |
| 过去一年       | 3.81%  | 0.05%     | 3.27%      | 0.06%         | 0.54% | -0.01% |
| 过去三年       | 10.33% | 0.05%     | 6.58%      | 0.05%         | 3.75% | 0.00%  |
| 自基金合同生效起至今 | 14.67% | 0.09%     | 7.70%      | 0.05%         | 6.97% | 0.04%  |

大成安诚债券 C

| 阶段    | 净值增长率① | 净值增长率标准差② | 业绩比较基准收益率③ | 业绩比较基准收益率标准差④ | ①-③   | ②-④    |
|-------|--------|-----------|------------|---------------|-------|--------|
| 过去三个月 | 1.23%  | 0.06%     | 1.06%      | 0.07%         | 0.17% | -0.01% |
| 过去六个月 | 2.66%  | 0.06%     | 2.42%      | 0.07%         | 0.24% | -0.01% |
| 过去一年  | 3.84%  | 0.06%     | 3.27%      | 0.06%         | 0.57% | 0.00%  |

|            |        |       |       |       |       |       |
|------------|--------|-------|-------|-------|-------|-------|
| 过去三年       | 13.11% | 0.11% | 6.58% | 0.05% | 6.53% | 0.06% |
| 自基金合同生效起至今 | 15.07% | 0.10% | 7.70% | 0.05% | 7.37% | 0.05% |

### 3.2.2 自基金合同生效以来基金累计净值增长率变动及其与同期业绩比较基准收益率变动的比较

大成安诚债券A累计净值增长率与同期业绩比较基准收益率的历史走势对比图

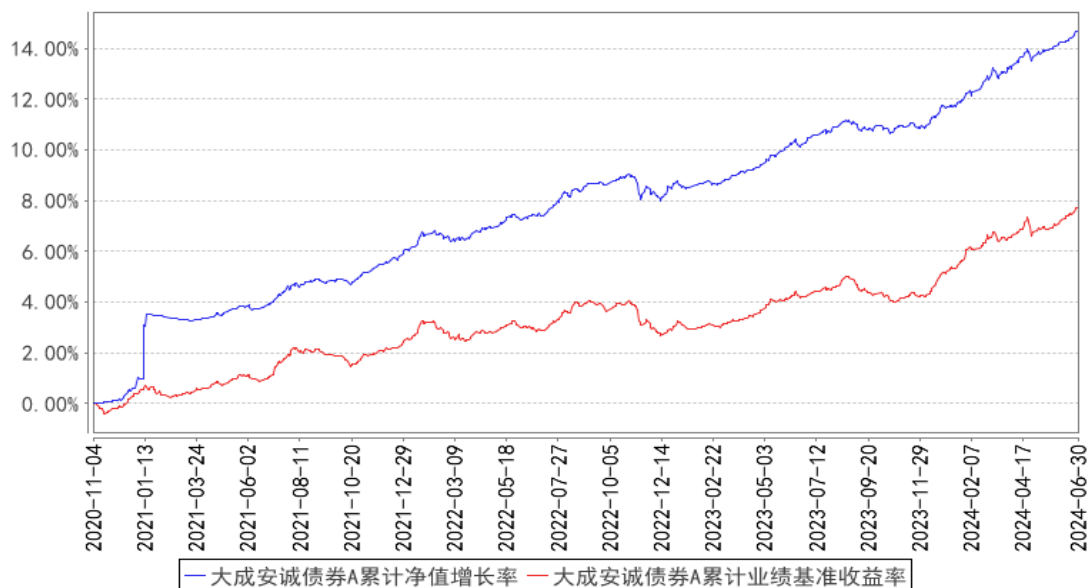

大成安诚债券C累计净值增长率与同期业绩比较基准收益率的历史走势对比图

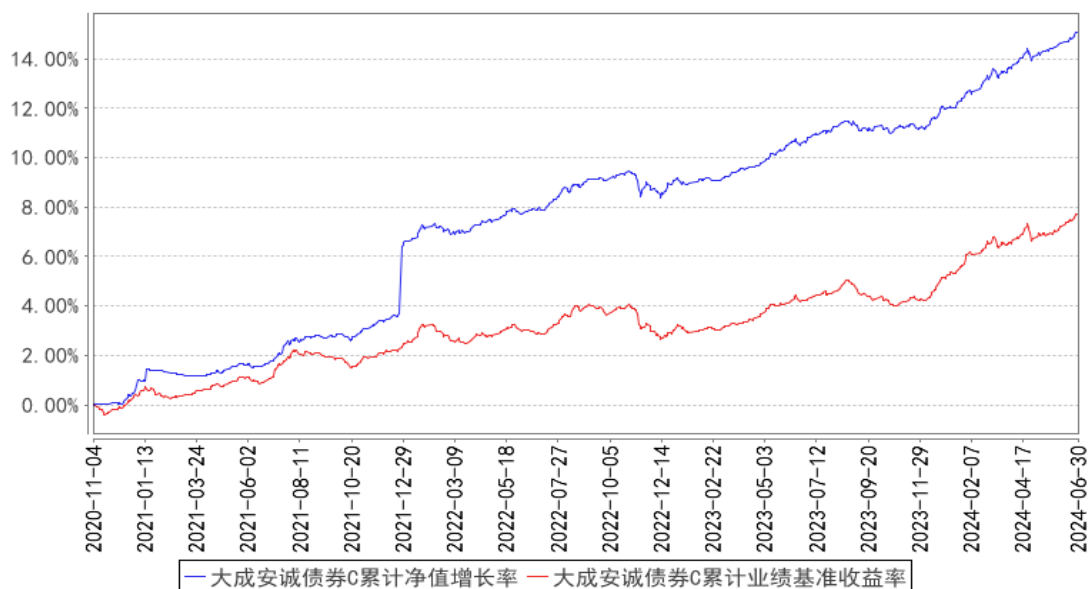

注：本基金合同规定，基金管理人应当自基金合同生效之日起六个月内使基金的投资组合比例符合基金合同的约定。建仓期结束时，本基金的投资组合比例符合基金合同的约定。

## §4 管理人报告

## 4.1 基金经理（或基金经理小组）简介

| 姓名 | 职务      | 任本基金的基金经理期限    |      | 证券从业年限 | 说明   |
|----|---------|----------------|------|--------|--|
|    |         | 任职日期           | 离任日期 |        |  |
| 方锐 | 本基金基金经理 | 2021 年 6 月 4 日 | -    | 8 年    | 北京大学经济学硕士。2015 年 7 月至 2016 年 11 月就职于中国人民银行深圳市中心支行，任货币信贷管理处科员。2016 年 11 月加入大成基金管理有限公司，曾担任固定收益总部助理研究员、基金经理助理。现任固定收益总部债券投资一部基金经理。2020 年 9 月 7 日至 2024 年 3 月 8 日任大成彭博农发行债券 1-3 年指数证券投资基金基金经理。2020 年 9 月 7 日起任大成景旭纯债债券型证券投资基金基金经理。2020 年 10 月 30 日至 2024 年 1 月 17 日任大成中债 1-3 年国开行债券指数证券投资基金基金经理。2021 年 6 月 4 月起任大成安诚债券型证券投资基金基金经理。2022 年 6 月 2 日至 2024 年 5 月 23 日任大成景盈债券型证券投资基金基金经理。2022 年 7 月 27 日任大成惠兴一年定期开放债券型发起式证券投资基金基金经理。2022 年 12 月 4 日起任大成稳益 90 天滚动持有债券型证券投资基金基金经理。2023 年 8 月 25 日起任大成景信债券型证券投资基金基金经理。2023 年 10 月 27 日起任大成稳安 60 天滚动持有债券型证券投资基金基金经理。2023 年 11 月 9 日起任大成景熙利率债债券型证券投资基金基金经理。2024 年 3 月 14 日起任大成惠业一年定期开放债券型发起式证券投资基金基金经理。2024 年 5 月 17 日起任大成惠瑞一年定期开放债券型发起式证券投资基金基金经理。具备基金从业资格。国籍：中国 |

注：1、任职日期、离任日期为本基金管理人作出决定之日。

2、证券从业年限的计算标准遵从中国证监会《证券基金经营机构董事、监事、高级管理人员及从业人员监督管理办法》的相关规定。

## 4.1.1 期末兼任私募资产管理计划投资经理的基金经理同时管理的产品情况

无。

## 4.2 管理人对报告期内本基金运作合规守信情况的说明

报告期内，本基金管理人严格遵守《证券法》、《证券投资基金法》等有关法律法规及基金合同、基金招募说明书等有关基金法律文件的规定，以取信于市场、取信于社会投资公众为宗旨，本着诚实信用、勤勉尽责的原则管理和运用基金资产，在规范基金运作和严格控制投资风险的前提下，为基金份额持有人谋求最大利益，无损害基金份额持有人利益的行为。

### 4.3 公平交易专项说明

#### 4.3.1 公平交易制度的执行情况

报告期内，公司严格执行了公平交易的原则和制度。公司运用统计分析方法和工具，对旗下所有投资组合连续 4 个季度的日内、3 日内、5 日内及 10 日内股票及债券交易同向交易价差进行分析，针对同一基金经理管理的多个投资组合及公私募兼任基金经理管理的多个投资组合的投资交易行为加强了公平交易监测与分析，包括对不同时间窗下（同日、3 日、5 日、10 日）反向交易和同向交易价差监控的分析。分析结果表明：债券交易同向交易频率较低；部分股票同向交易溢价率较大主要来源于投资策略差异、市场因素（如个股当日价格振幅较高）及组合经理交易时机选择，同时结合交易价差专项统计分析，未发现违反公平交易原则的异常情况。

#### 4.3.2 异常交易行为的专项说明

报告期内，公司旗下所有投资组合未发现存在异常交易行为。公司旗下投资组合间存在证券同日反向交易，但不存在参与交易所公开竞价同日反向交易成交较少的单边交易量超过该证券当日成交量 5% 的情形。投资组合间相邻交易日反向交易的市场成交比例、成交均价等交易结果数据表明该类交易不对市场产生重大影响，无异常。

### 4.4 报告期内基金的投资策略和运作分析

2024 年 2 季度，经济增长大体平稳，但边际较一季度略微有所放缓。出口和消费弱复苏的趋势延续，但地产产业链仍对增长构成了一定拖累。从政策层面看，决策层已经意识到了当前地产面临的挑战，政策方向转向了去库存，也进行了一些有益的政策探索，如地方收储等，但目前仍处于起步阶段，对于总量经济的影响相对有限。货币政策方面，受到内外部多种因素的制约，上半年未有政策利率的进一步下调，但整体而言存贷款利率的下行趋势仍未结束，2 季度对市场影响较大的是关于手工补息的规范，高息揽储行为被规范之后，一方面金融数据 4-5 月经历了一个显著挤水分的过程，资金从银行表内流向理财等非银机构，另一方面也加剧了债券市场的供需不平衡，债市的配置力量明显增加，叠加 2 季度政府债券的供给整体仍然是偏慢，在此背景下，2 季度收益率整体仍然呈现震荡下行的趋势，尽管 4 月底因资金面波动和央行提示长端利率风险，市场经历了一波调整，但时间和幅度都不大。整体来看，在友好的供需格局下，去年 4 季度以来

的债牛得以延续。

本基金在严格控制风险的基础上,采取积极的组合策略和严格的资产选择原则进行投资运作。在 4 月中上旬积极参与收益率下行的机会,同时在 4 月下旬央行提示风险后,合理控制组合久期和回撤,避免操作过度激进。

#### 4.5 报告期内基金的业绩表现

截至本报告期末大成安诚债券 A 的基金份额净值为 1.0389 元,本报告期基金份额净值增长率为 1.23%,同期业绩比较基准收益率为 1.06%;截至本报告期末大成安诚债券 C 的基金份额净值为 1.0542 元,本报告期基金份额净值增长率为 1.23%,同期业绩比较基准收益率为 1.06%。

#### 4.6 报告期内基金持有人数或基金资产净值预警说明

无。

### §5 投资组合报告

#### 5.1 报告期末基金资产组合情况

| 序号 | 项目                | 金额(元)            | 占基金总资产的比例(%) |
|----|-------------------|------------------|--------------|
| 1  | 权益投资              | -                | -            |
|    | 其中:股票             | -                | -            |
| 2  | 基金投资              | -                | -            |
| 3  | 固定收益投资            | 5,076,301,070.03 | 99.85        |
|    | 其中:债券             | 5,076,301,070.03 | 99.85        |
|    | 资产支持证券            | -                | -            |
| 4  | 贵金属投资             | -                | -            |
| 5  | 金融衍生品投资           | -                | -            |
| 6  | 买入返售金融资产          | -                | -            |
|    | 其中:买断式回购的买入返售金融资产 | -                | -            |
| 7  | 银行存款和结算备付金合计      | 1,618,036.07     | 0.03         |
| 8  | 其他资产              | 6,045,742.02     | 0.12         |
| 9  | 合计                | 5,083,964,848.12 | 100.00       |

#### 5.2 报告期末按行业分类的股票投资组合

##### 5.2.1 报告期末按行业分类的境内股票投资组合

无。

##### 5.2.2 报告期末按行业分类的港股通投资股票投资组合

无。

### 5.3 期末按公允价值占基金资产净值比例大小排序的股票投资明细

#### 5.3.1 报告期末按公允价值占基金资产净值比例大小排序的前十名股票投资明细

无。

### 5.4 报告期末按债券品种分类的债券投资组合

| 序号 | 债券品种      | 公允价值（元）          | 占基金资产净值比例（%） |
|----|-----------|------------------|--------------|
| 1  | 国家债券      | 700,851,826.32   | 13.84        |
| 2  | 央行票据      | -                | -            |
| 3  | 金融债券      | 4,375,449,243.71 | 86.43        |
|    | 其中：政策性金融债 | 4,375,449,243.71 | 86.43        |
| 4  | 企业债券      | -                | -            |
| 5  | 企业短期融资券   | -                | -            |
| 6  | 中期票据      | -                | -            |
| 7  | 可转债（可交换债） | -                | -            |
| 8  | 同业存单      | -                | -            |
| 9  | 其他        | -                | -            |
| 10 | 合计        | 5,076,301,070.03 | 100.28       |

### 5.5 报告期末按公允价值占基金资产净值比例大小排序的前五名债券投资明细

| 序号 | 债券代码   | 债券名称     | 数量（张）     | 公允价值（元）        | 占基金资产净值比例（%） |
|----|--------|----------|-----------|----------------|--------------|
| 1  | 220406 | 22 农发 06 | 3,500,000 | 360,658,360.66 | 7.12         |
| 2  | 220315 | 22 进出 15 | 2,600,000 | 266,885,227.40 | 5.27         |
| 3  | 230207 | 23 国开 07 | 2,400,000 | 247,246,229.51 | 4.88         |
| 4  | 160210 | 16 国开 10 | 2,300,000 | 237,033,336.99 | 4.68         |
| 5  | 190210 | 19 国开 10 | 2,100,000 | 226,254,000.00 | 4.47         |

### 5.6 报告期末按公允价值占基金资产净值比例大小排序的前十名资产支持证券投资 明细

无。

### 5.7 报告期末按公允价值占基金资产净值比例大小排序的前五名贵金属投资明细

无。

### 5.8 报告期末按公允价值占基金资产净值比例大小排序的前五名权证投资明细

无。

### 5.9 报告期末本基金投资的国债期货交易情况说明

#### 5.9.1 本期国债期货投资政策

无。



### 5.9.2 报告期末本基金投资的国债期货持仓和损益明细

无。

### 5.9.3 本期国债期货投资评价

无。

## 5.10 投资组合报告附注

### 5.10.1 本基金投资的前十名证券的发行主体本期是否出现被监管部门立案调查，或在报告编制日前一年内受到公开谴责、处罚的情形

本基金投资的前十名证券的发行主体本期没有出现被监管部门立案调查，或在报告编制日前一年内受到公开谴责、处罚的情形。

### 5.10.2 基金投资的前十名股票是否超出基金合同规定的备选股票库

本基金投资的前十名股票未超出基金合同规定的备选股票库。

### 5.10.3 其他资产构成

| 序号 | 名称      | 金额（元）        |
|----|---------|--------------|
| 1  | 存出保证金   | -            |
| 2  | 应收证券清算款 | -            |
| 3  | 应收股利    | -            |
| 4  | 应收利息    | -            |
| 5  | 应收申购款   | 6,045,742.02 |
| 6  | 其他应收款   | -            |
| 7  | 其他      | -            |
| 8  | 合计      | 6,045,742.02 |

### 5.10.4 报告期末持有的处于转股期的可转换债券明细

无。

### 5.10.5 报告期末前十名股票中存在流通受限情况的说明

无。

### 5.10.6 投资组合报告附注的其他文字描述部分

由于四舍五入原因，分项之和与合计可能有尾差。

## §6 开放式基金份额变动

单位：份

| 项目                        | 大成安诚债券 A         | 大成安诚债券 C       |
|---------------------------|------------------|----------------|
| 报告期期初基金份额总额               | 4,674,677,899.06 | 216,320,146.66 |
| 报告期期间基金总申购份额              | 298,915,546.37   | 52,829,673.76  |
| 减:报告期期间基金总赎回份额            | 307,232,390.96   | 65,739,020.74  |
| 报告期期间基金拆分变动份额(份额减少以“-”填列) | -                | -              |
| 报告期期末基金份额总额               | 4,666,361,054.47 | 203,410,799.68 |

## §7 基金管理人运用固有资金投资本基金情况

### 7.1 基金管理人持有本基金份额变动情况

无。

### 7.2 基金管理人运用固有资金投资本基金交易明细

无。

## §8 影响投资者决策的其他重要信息

### 8.1 报告期内单一投资者持有基金份额比例达到或超过 20%的情况

| 投资者类别   | 报告期内持有基金份额变化情况 |                         |                  |      | 报告期末持有基金情况 |                  |         |
|---|----------------|-------------------------|------------------|------|------------|------------------|---------|
|   | 序号             | 持有基金份额比例达到或者超过 20%的时间区间 | 期初份额             | 申购份额 | 赎回份额       | 持有份额             | 份额占比(%) |
| 机构  | 1              | 20240401-20240630       | 2,424,846,230.19 | -    | -          | 2,424,846,230.19 | 49.79   |
| 产品特有风险  |                |                         |                  |      |            |                  |         |
| 当基金份额持有人占比过于集中时，可能会因某单一基金份额持有人大额赎回而引发基金净值剧烈波动的风险，甚至有可能引起基金的流动性风险，基金管理人可能无法及时变现基金资产以应对基金份额持有人的赎回申请，基金份额持有人可能无法及时赎回持有的全部基金份额。 |                |                         |                  |      |            |                  |         |

### 8.2 影响投资者决策的其他重要信息

无。

## §9 备查文件目录

### 9.1 备查文件目录

- 1、中国证监会批准设立大成安诚债券型证券投资基金的文件；
- 2、《大成安诚债券型证券投资基金基金合同》；
- 3、《大成安诚债券型证券投资基金托管协议》；

4、大成基金管理有限公司批准文件、营业执照、公司章程；

5、本报告期内在规定报刊上披露的各种公告原稿。

## 9.2 存放地点

备查文件存放在本基金管理人和托管人的住所。

## 9.3 查阅方式

投资者可在营业时间免费查阅，或登录本基金管理人网站 <http://www.dcfund.com.cn> 进行查阅。

大成基金管理有限公司

2024 年 7 月 19 日