

景顺长城稳定收益债券型证券投资基金

2024 年第 2 季度报告

2024 年 6 月 30 日

基金管理人：景顺长城基金管理有限公司

基金托管人：中国银行股份有限公司

报告送出日期：2024 年 7 月 19 日

§ 1 重要提示

基金管理人的董事会及董事保证本报告所载资料不存在虚假记载、误导性陈述或重大遗漏，并对其内容的真实性、准确性和完整性承担个别及连带责任。

基金托管人中国银行股份有限公司根据本基金合同规定，于 2024 年 7 月 18 日复核了本报告中的财务指标、净值表现和投资组合报告等内容，保证复核内容不存在虚假记载、误导性陈述或者重大遗漏。

基金管理人承诺以诚实信用、勤勉尽责的原则管理和运用基金资产，但不保证基金一定盈利。

基金的过往业绩并不代表其未来表现。投资有风险，投资者在作出投资决策前应仔细阅读本基金的招募说明书。

本报告中财务资料未经审计。

本报告期自 2024 年 4 月 1 日起至 2024 年 6 月 30 日止。

§2 基金产品概况

基金简称	景顺长城稳定收益债券
场内简称	无
基金主代码	261001
基金运作方式	契约型开放式
基金合同生效日	2011 年 3 月 25 日
报告期末基金份额总额	102,483,319.31 份
投资目标	在有效控制风险的前提下，为投资者提供长期稳定的回报。
投资策略	资产配置策略：本基金依据宏观经济数据和金融运行数据、货币政策、财政政策、以及债券市场和股票市场风险收益特征，分析判断市场利率水平变动趋势和股票市场走势。并根据宏观经济、基准利率水平、股票市场整体估值水平，预测债券、可转债、新股申购等大类资产下一阶段的预期收益率水平，结合各类别资产的波动性以及流动性状况分析，进行大类资产配置。 债券投资策略：债券投资在保证资产流动性的基础上，采取利率预期策略、信用策略和时机策略相结合的积极性投资方法，力求在控制各类风险的基础上获取稳定的收益。
业绩比较基准	中证综合债指数。
风险收益特征	本基金是债券型基金，属于风险程度较低的投资品种，其预期风险与预期收益高于货币市场基金，低于混合型基金和股票型基金。
基金管理人	景顺长城基金管理有限公司

基金托管人	中国银行股份有限公司	
下属分级基金的基金简称	景顺长城稳定收益债券 A 类	景顺长城稳定收益债券 C 类
下属分级基金的交易代码	261001	261101
报告期末下属分级基金的份额总额	98,474,529.12 份	4,008,790.19 份

§3 主要财务指标和基金净值表现

3.1 主要财务指标

单位：人民币元

主要财务指标	报告期（2024 年 4 月 1 日-2024 年 6 月 30 日）	
	景顺长城稳定收益债券 A 类	景顺长城稳定收益债券 C 类
1. 本期已实现收益	3,602,438.04	146,308.63
2. 本期利润	3,632,386.77	123,564.75
3. 加权平均基金份额本期利润	0.0369	0.0297
4. 期末基金资产净值	100,822,432.57	4,077,320.66
5. 期末基金份额净值	1.024	1.017

注：1、本期已实现收益指基金本期利息收入、投资收益、其他收入（不含公允价值变动收益）扣除相关费用和信用减值损失后的余额，本期利润为本期已实现收益加上本期公允价值变动收益。

2、上述基金业绩指标不包括持有人认购或交易基金的各项费用，计入费用后实际收益水平要低于所列数字。

3.2 基金净值表现

3.2.1 基金份额净值增长率及其与同期业绩比较基准收益率的比较

景顺长城稳定收益债券 A 类

阶段	净值增长率①	净值增长率标准差②	业绩比较基准收益率③	业绩比较基准收益率标准差④	①-③	②-④
过去三个月	3.75%	0.29%	1.74%	0.07%	2.01%	0.22%
过去六个月	0.00%	0.32%	3.87%	0.07%	-3.87%	0.25%
过去一年	-3.31%	0.35%	5.98%	0.06%	-9.29%	0.29%
过去三年	1.55%	0.21%	15.83%	0.06%	-14.28%	0.15%
过去五年	9.70%	0.17%	25.07%	0.06%	-15.37%	0.11%
自基金合同生效起至今	42.33%	0.16%	81.30%	0.07%	-38.97%	0.09%

景顺长城稳定收益债券 C 类

阶段	净值增长率①	净值增长率标准差②	业绩比较基准收益率③	业绩比较基准收益率标准差④	①-③	②-④
----	--------	-----------	------------	---------------	-----	-----

		准差②	收益率③	收益率标准差④		
过去三个月	3.67%	0.29%	1.74%	0.07%	1.93%	0.22%
过去六个月	-0.20%	0.32%	3.87%	0.07%	-4.07%	0.25%
过去一年	-3.51%	0.36%	5.98%	0.06%	-9.49%	0.30%
过去三年	0.35%	0.21%	15.83%	0.06%	-15.48%	0.15%
过去五年	7.53%	0.17%	25.07%	0.06%	-17.54%	0.11%
自基金合同生效起至今	34.88%	0.16%	81.30%	0.07%	-46.42%	0.09%

3.2.2 自基金合同生效以来基金累计净值增长率变动及其与同期业绩比较基准收益率变动的比较

景顺长城稳定收益债券A类累计净值增长率与同期业绩比较基准收益率的历史走势对比图

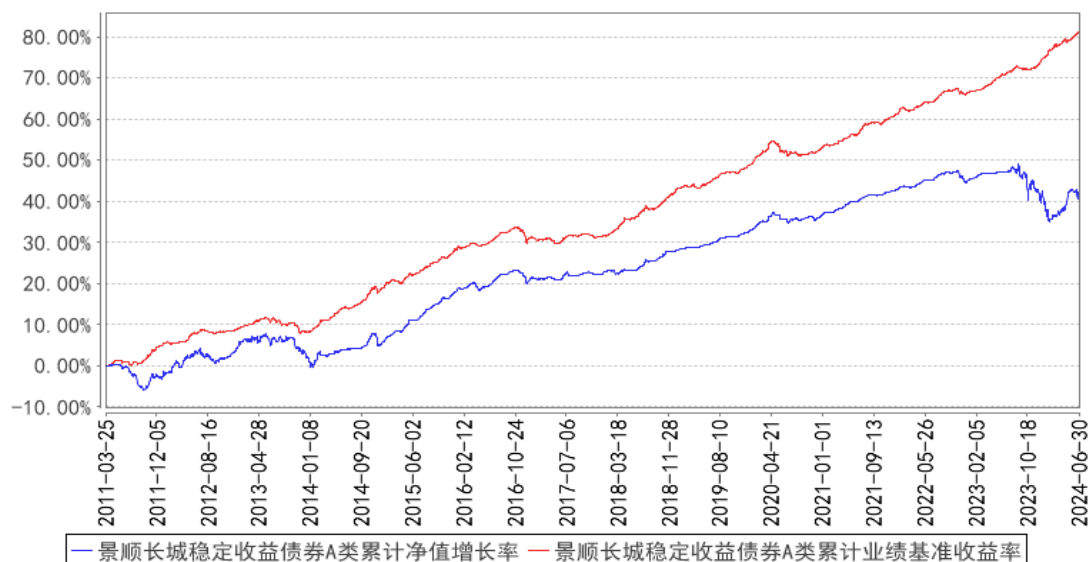

景顺长城稳定收益债券C类累计净值增长率与同期业绩比较基准收益率的历史走势对比图

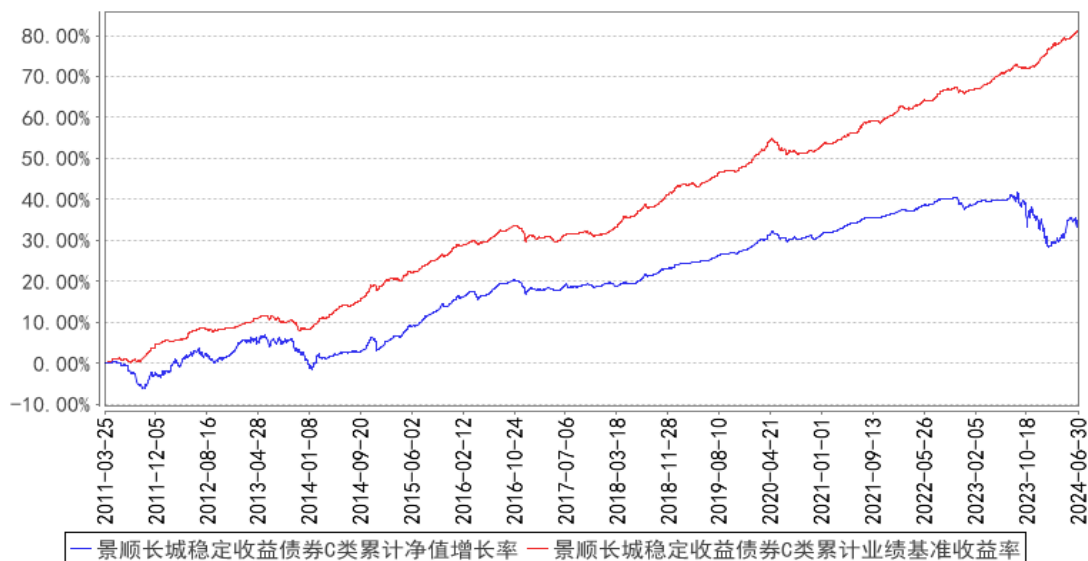

注：本基金的资产配置比例为：本基金投资于债券类资产(含可转换债券)的比例不低于基金资产的80%，投资于股票、权证等权益类资产的比例不超过基金资产的20%，持有现金或者到期日在一年以内的政府债券的比例不低于基金资产净值的5%。按照本基金基金合同的规定，本基金的建仓期为自2011年3月25日合同生效日起6个月。建仓期结束时，本基金投资组合均达到上述投资组合比例的要求。

3.3 其他指标

无。

§4 管理人报告

4.1 基金经理（或基金经理小组）简介

姓名	职务	任本基金的基金经理期限		证券从业年限	说明
		任职日期	离任日期		
何江波	本基金的基金经理	2019年2月14日	-	14年	经济学硕士。曾任中国农业银行股份有限公司总行信用管理部行业政策一处专员。2016年4月加入本公司，担任专户投资部投资经理，自2019年2月起担任固定收益部基金经理，现任固定收益部总监、基金经理。具有14年证券、基金行业从业经验。
李训练	本基金的基金经理	2023年7月1日	-	7年	管理学硕士，FRM。曾任长城基金固定收益部研究员、固定收益投资部投资经理。2022年9月加入本公司，自2023年3月起开始担任混合资产投资部基金经理。具有7年证券、基金行业从业经验。

注：1、对基金的首任基金经理，其“任职日期”按基金合同生效日填写，“离任日期”为根据公司决定的解聘日期（公告前一日）；对此后的非首任基金经理，“任职日期”指根据公司决定聘任后的公告日期，“离任日期”指根据公司决定的解聘日期（公告前一日）；

2、证券从业的含义遵从行业协会《证券业从业人员资格管理办法》的相关规定。

4.1.1 期末兼任私募资产管理计划投资经理的基金经理同时管理的产品情况

无。

4.2 管理人对报告期内本基金运作合规守信情况的说明

本报告期内，本基金管理人严格遵守《中华人民共和国证券投资基金法》、《公开募集证券投资基金运作管理办法》、《公开募集证券投资基金销售机构监督管理办法》和《公开募集证券投资基金信息披露管理办法》等有关法律法规及各项实施准则、《景顺长城稳定收益债券型证券投资基金基金合同》和其他有关法律法规的规定，本着诚实信用、勤勉尽责的原则管理和运用基金资产，在严格控制风险的基础上，为基金持有人谋求最大利益。本报告期内，基金运作整体合法合规，未发现损害基金持有人利益的行为。基金的投资范围、投资比例及投资组合符合有关法律法规及基金合同的规定。

4.3 公平交易专项说明

4.3.1 公平交易制度的执行情况

本报告期内，本基金管理人严格执行《证券投资基金管理公司公平交易制度指导意见（2011年修订）》，完善相应制度及流程，通过系统和人工等各种方式在各业务环节严格控制交易公平执行，公平对待旗下管理的所有基金和投资组合。

4.3.2 异常交易行为的专项说明

本报告期内，本管理人管理的所有投资组合参与的交易所公开竞价，同日反向交易成交较少的单边交易量超过该证券当日成交量的 5%的交易共有 3 次，为投资组合的投资策略需要而发生的同日反向交易，按规定履行了审批程序。

本报告期内，未发现有可能导致不公平交易和利益输送的异常交易。

4.4 报告期内基金的投资策略和运作分析

回顾二季度，国内方面，5、6 两月 PMI 重新跌入收缩区间，基建投资逐月下滑，居民消费未能延续向上修复态势，货币增速大幅下滑，反映出经济企稳回升的过程遭遇波折。结构性亮点依然在出口，出口增速在全球制造业周期上行以及基数走低的背景下大幅好转，带动工业生产保持

韧性，但是内需在地产持续下行、居民预期偏弱的背景下仍旧疲弱。二季度信贷投放大幅走弱，4、5 两月合计同比少增 3988 亿元，居民端和企业端双双疲弱。除了内生融资需求疲弱外，防止资金“沉淀空转”以及金融业增加值核算改革等因素都对信贷投放造成冲击。地产销售端和投资端的表现依旧疲弱，销售面积跌幅 20%以上，相比一季度跌幅有所加深，“517”地产新政对销售提振作用有限；投资端的跌幅逐月扩大，5 月累计同比下跌 10.1%，新开工和竣工的跌幅更深，累计同比分别下跌 24.2%和 20.1%。制造业投资延续了去年以及今年一季度的亮眼表现，4、5 两月投资增速保持在 9%以上的高增速，并且设备投资表现尤其突出，5 月增速上行至 18%。消费有所放缓，未能延续今年一季度向上修复的态势，二季度 4、5 两月社零平均增速 3%，相比一季度的 4.7%有明显的回落。海外方面，美联储 6 月 FOMC 决议将基准利率维持在 5.25%-5.5%，点阵图将 2024 年降息次数从 3 次下调至 1 次，就业方面，劳工市场的再平衡仍在持续，且一部分劳工指标已接近疫情前水平，工资增速仍然偏高，但已明显放缓，但整体看就业市场仍然较强；通胀方面，近期通胀有所放缓，5 月偏弱的 CPI 数据有助于增强对通胀回到 2%的信心。

国内股票市场结构分化明显，大盘股表现占优，小盘股偏弱，债券方面，因实体融资需求扩张不足，地方债发行偏慢，债券配置需求较强，债券收益率下行。

操作方面，本基金配置了正股相对低估、转债估值合理的品种，对利率债进行了波段操作。

展望未来，国内经济环比二季度有望边际回升。发行进度明显落后的地方政府债有望提速，地方债项目落地有望带动银行配套信贷投放，设备更新和消费品以旧换新也有望在金融端获得更多支持，三季度信贷有望边际改善。房价环比的加速下行对居民资产负债表的冲击依旧持续抑制居民的消费意愿，但是三季度随着财政力度的边际扩大，有望带动经济边际回暖，从而带动居民就业和收入边际改善，通胀将会维持偏弱回升的态势。随着专项债的加速发行使用叠加超长期特别国债项目的落地，有望带动基建实物工作量提升，从而对 PPI 价格形成支撑。

4.5 报告期内基金的业绩表现

2024 年 2 季度，景顺长城稳定收益债券 A 类份额净值增长率为 3.75%，业绩比较基准收益率为 1.74%。

2024 年 2 季度，景顺长城稳定收益债券 C 类份额净值增长率为 3.67%，业绩比较基准收益率为 1.74%。

4.6 报告期内基金持有人数或基金资产净值预警说明

无。

§5 投资组合报告

5.1 报告期末基金资产组合情况

序号	项目	金额（元）	占基金总资产的比例（%）
1	权益投资	-	-
	其中：股票	-	-
2	基金投资	-	-
3	固定收益投资	106,629,723.95	95.92
	其中：债券	106,629,723.95	95.92
	资产支持证券	-	-
4	贵金属投资	-	-
5	金融衍生品投资	-	-
6	买入返售金融资产	1,200,000.00	1.08
	其中：买断式回购的买入返售金融资产	-	-
7	银行存款和结算备付金合计	1,020,094.74	0.92
8	其他资产	2,313,553.25	2.08
9	合计	111,163,371.94	100.00

5.2 报告期末按行业分类的股票投资组合

5.2.1 报告期末按行业分类的境内股票投资组合

本基金本报告期末未持有股票投资。

5.2.2 报告期末按行业分类的港股通投资股票投资组合

无。

5.3 期末按公允价值占基金资产净值比例大小排序的股票投资明细

5.3.1 报告期末按公允价值占基金资产净值比例大小排序的前十名股票投资明细

本基金本报告期末未持有股票投资。

5.4 报告期末按债券品种分类的债券投资组合

序号	债券品种	公允价值（元）	占基金资产净值比例（%）
1	国家债券	-	-
2	央行票据	-	-
3	金融债券	10,407,672.13	9.92
	其中：政策性金融债	10,407,672.13	9.92
4	企业债券	-	-
5	企业短期融资券	-	-
6	中期票据	-	-
7	可转债（可交换债）	96,222,051.82	91.73
8	同业存单	-	-
9	其他	-	-

10	合计	106,629,723.95	101.65
----	----	----------------	--------

5.5 报告期末按公允价值占基金资产净值比例大小排序的前五名债券投资明细

序号	债券代码	债券名称	数量（张）	公允价值（元）	占基金资产净值比例（%）
1	180401	18 农发 01	100,000	10,407,672.13	9.92
2	110059	浦发转债	90,290	9,956,763.14	9.49
3	113050	南银转债	53,720	6,737,137.06	6.42
4	113056	重银转债	48,340	5,242,916.67	5.00
5	113052	兴业转债	43,550	4,712,879.58	4.49

5.6 报告期末按公允价值占基金资产净值比例大小排序的前十名资产支持证券投资 明细

本基金本报告期末未持有资产支持证券。

5.7 报告期末按公允价值占基金资产净值比例大小排序的前五名贵金属投资明细

本基金本报告期末未持有贵金属。

5.8 报告期末按公允价值占基金资产净值比例大小排序的前五名权证投资明细

本基金本报告期末未持有权证。

5.9 报告期末本基金投资的国债期货交易情况说明

5.9.1 本期国债期货投资政策

根据本基金基金合同约定，本基金投资范围不包括国债期货。

5.9.2 报告期末本基金投资的国债期货持仓和损益明细

本基金本报告期末未持有国债期货。

5.9.3 本期国债期货投资评价

根据本基金基金合同约定，本基金投资范围不包括国债期货。

5.10 投资组合报告附注

5.10.1 本基金投资的前十名证券的发行主体本期是否出现被监管部门立案调查，或在报告编制日前一年内受到公开谴责、处罚的情形

南京银行股份有限公司在报告编制日前一年内曾受到国家金融监督管理总局地方分局的处罚。

本基金基金经理依据基金合同及公司投资管理制度，在投资授权范围内，经正常投资决策程序对上述主体所发行证券进行了投资。

本基金投资前十名证券的其余发行主体本报告期内没有被监管部门立案调查或在本报告编制日前一年内受到公开谴责、处罚的情况。

5.10.2 基金投资的前十名股票是否超出基金合同规定的备选股票库

本基金本报告期末未持有股票投资。

5.10.3 其他资产构成

序号	名称	金额（元）
1	存出保证金	8,339.38
2	应收证券清算款	2,140,067.81
3	应收股利	-
4	应收利息	-
5	应收申购款	165,146.06
6	其他应收款	-
7	其他	-
8	合计	2,313,553.25

5.10.4 报告期末持有的处于转股期的可转换债券明细

序号	债券代码	债券名称	公允价值（元）	占基金资产净值比例（%）
1	110059	浦发转债	9,956,763.14	9.49
2	113050	南银转债	6,737,137.06	6.42
3	113056	重银转债	5,242,916.67	5.00
4	113052	兴业转债	4,712,879.58	4.49
5	110079	杭银转债	3,358,536.75	3.20
6	113042	上银转债	3,322,676.61	3.17
7	110073	国投转债	3,038,287.57	2.90
8	128135	洽洽转债	2,913,053.26	2.78
9	113060	浙 22 转债	2,305,636.42	2.20
10	123115	捷捷转债	2,288,794.46	2.18
11	123212	立中转债	2,259,580.85	2.15
12	110067	华安转债	2,075,218.37	1.98
13	127020	中金转债	1,959,694.75	1.87
14	123113	仙乐转债	1,937,100.00	1.85
15	118024	冠宇转债	1,935,392.62	1.84
16	127032	苏行转债	1,906,914.72	1.82
17	110075	南航转债	1,786,611.41	1.70
18	127066	科利转债	1,686,567.40	1.61
19	128137	洁美转债	1,674,126.56	1.60
20	127076	中宠转 2	1,663,219.06	1.59
21	110082	宏发转债	1,578,591.99	1.50
22	123211	阳谷转债	1,576,013.83	1.50

23	113675	新 23 转债	1,546,546.77	1.47
24	113623	凤 21 转债	1,484,915.51	1.42
25	113679	芯能转债	1,452,069.35	1.38
26	113644	艾迪转债	1,435,091.37	1.37
27	123169	正海转债	1,380,473.74	1.32
28	118042	奥维转债	1,356,162.64	1.29
29	128134	鸿路转债	1,321,505.81	1.26
30	123158	宙邦转债	1,255,409.82	1.20
31	118033	华特转债	1,200,428.93	1.14
32	111011	冠盛转债	1,127,382.05	1.07
33	118038	金宏转债	1,030,532.39	0.98
34	127054	双箭转债	935,909.49	0.89
35	113656	嘉诚转债	931,823.63	0.89
36	118043	福立转债	891,203.04	0.85
37	113673	岱美转债	837,441.02	0.80
38	118013	道通转债	778,859.88	0.74
39	113677	华懋转债	771,470.88	0.74
40	113059	福莱转债	728,458.21	0.69
41	111017	蓝天转债	641,816.44	0.61
42	113053	隆 22 转债	626,782.19	0.60
43	127022	恒逸转债	625,516.48	0.60
44	127062	垒知转债	570,180.50	0.54
45	113637	华翔转债	553,602.33	0.53
46	113584	家悦转债	532,074.90	0.51
47	113641	华友转债	522,555.12	0.50
48	127024	盈峰转债	518,395.56	0.49
49	113663	新化转债	512,395.27	0.49
50	113046	金田转债	499,833.86	0.48
51	113066	平煤转债	430,740.53	0.41
52	127074	麦米转 2	419,671.10	0.40
53	123107	温氏转债	416,456.84	0.40
54	110085	通 22 转债	365,953.87	0.35
55	111000	起帆转债	343,505.95	0.33
56	111014	李子转债	313,089.56	0.30
57	127073	天赐转债	281,491.34	0.27
58	127088	赫达转债	267,975.05	0.26
59	123174	精锻转债	249,397.78	0.24
60	123184	天阳转债	211,816.04	0.20
61	113638	台 21 转债	208,493.52	0.20
62	113658	密卫转债	203,448.78	0.19
63	113064	东材转债	187,789.44	0.18
64	128129	青农转债	124,091.95	0.12

65	127101	豪鹏转债	109,778.03	0.10
66	127095	广泰转债	103,801.78	0.10

5.10.5 报告期末前十名股票中存在流通受限情况的说明

本基金本报告期末未持有股票投资。

5.10.6 投资组合报告附注的其他文字描述部分

无。

§6 开放式基金份额变动

单位：份

项目	景顺长城稳定收益债券 A 类	景顺长城稳定收益债券 C 类
报告期期初基金份额总额	98,901,648.03	3,424,774.93
报告期期间基金总申购份额	368,469.55	2,275,789.80
减：报告期期间基金总赎回份额	795,588.46	1,691,774.54
报告期期间基金拆分变动份额(份额减少以“-”填列)	-	-
报告期期末基金份额总额	98,474,529.12	4,008,790.19

注：申购含红利再投、转换入份额；赎回含转换出份额。

§7 基金管理人运用固有资金投资本基金情况

7.1 基金管理人持有本基金份额变动情况

基金管理人本期末未运用固有资金投资本基金。

7.2 基金管理人运用固有资金投资本基金交易明细

基金管理人本期末未运用固有资金投资本基金。

§8 影响投资者决策的其他重要信息

8.1 报告期内单一投资者持有基金份额比例达到或超过 20%的情况

投资者类别	报告期内持有基金份额变化情况				报告期末持有基金情况		
	序号	持有基金份额比例达到或者超过 20%的时间区间	期初份额	申购份额	赎回份额	持有份额	份额占比(%)
机构	1	20240401-20240630	94,517,013.23	-	-	94,517,013.23	92.23

产品特有风险

本基金由于存在单一投资者持有基金份额比例达到或超过基金份额总份额的 20%的情况，可能会

出现如下风险：

1、大额申购风险

在出现投资者大额申购时，如本基金所投资的标的资产未及时准备，则可能降低基金净值涨幅。

2、如面临大额赎回的情况，可能导致以下风险：

(1) 基金在短时间内无法变现足够的资产予以应对，可能会产生基金仓位调整困难，导致流动性风险；

(2) 如果持有基金份额比例达到或超过基金份额总额的 20% 的单一投资者大额赎回引发巨额赎回，基金管理人可能根据《基金合同》的约定决定部分延期赎回，如果连续 2 个开放日以上（含本数）发生巨额赎回，基金管理人可能根据《基金合同》的约定暂停接受基金的赎回申请，对剩余投资者的赎回办理造成影响；

(3) 基金管理人被迫抛售证券以应付基金赎回的现金需要，则可能使基金资产净值受到不利影响，影响基金的投资运作和收益水平；

(4) 因基金净值精度计算问题，或因赎回费收入归基金资产，导致基金净值出现较大波动；

(5) 基金资产规模过小，可能导致部分投资受限而不能实现基金合同约定的投资目的及投资策略；

(6) 大额赎回导致基金资产规模过小，不能满足存续的条件，基金将根据基金合同的约定面临合同终止清算、转型等风险。

本基金管理人将建立完善的风险管理机制，以有效防止和化解上述风险，最大限度地保护基金份额持有人的合法权益。投资者在投资本基金前，请认真阅读本风险提示及基金合同等信息披露文件，全面认识本基金产品的风险收益特征和产品特性，充分考虑自身的风险承受能力，理性判断市场，对认购（或申购）基金的意愿、时机、数量等投资行为作出独立决策，获得基金投资收益，亦自行承担基金投资中出现的各类风险。

8.2 影响投资者决策的其他重要信息

无。

§9 备查文件目录

9.1 备查文件目录

- 1、中国证监会准予景顺长城稳定收益债券型证券投资基金募集注册的文件；
- 2、《景顺长城稳定收益债券型证券投资基金基金合同》；
- 3、《景顺长城稳定收益债券型证券投资基金招募说明书》；
- 4、《景顺长城稳定收益债券型证券投资基金托管协议》；
- 5、景顺长城基金管理有限公司批准成立批件、营业执照、公司章程；
- 6、其他在中国证监会指定报纸上公开披露的基金份额净值、定期报告及临时公告。

9.2 存放地点

以上备查文件存放在本基金管理人的办公场所。

9.3 查阅方式

投资者可在办公时间免费查阅。

景顺长城基金管理有限公司

2024 年 7 月 19 日