

交银施罗德持续成长主题混合型证券投资
基金
2024 年第 2 季度报告

2024 年 6 月 30 日

基金管理人：交银施罗德基金管理有限公司

基金托管人：中国工商银行股份有限公司

报告送出日期：2024 年 7 月 18 日

§1 重要提示

基金管理人的董事会及董事保证本报告所载资料不存在虚假记载、误导性陈述或重大遗漏，并对其内容的真实性、准确性和完整性承担个别及连带责任。

基金托管人中国工商银行股份有限公司根据本基金合同规定，于 2024 年 07 月 17 日复核了本报告中的财务指标、净值表现和投资组合报告等内容，保证复核内容不存在虚假记载、误导性陈述或者重大遗漏。

基金管理人承诺以诚实信用、勤勉尽责的原则管理和运用基金资产，但不保证基金一定盈利。

基金的过往业绩并不代表其未来表现。投资有风险，投资者在作出投资决策前应仔细阅读本基金的招募说明书。

本报告中财务资料未经审计。

本报告期自 2024 年 04 月 01 日起至 06 月 30 日止。

§2 基金产品概况

基金简称	交银持续成长主题混合
基金主代码	005001
基金运作方式	契约型开放式
基金合同生效日	2018 年 1 月 12 日
报告期末基金份额总额	872,756,571.78 份
投资目标	本基金在有效控制组合风险并保持良好流动性的前提下，把握市场发展趋势，通过专业化研究分析，重点投资具备充分成长空间和拥有持续成长性的上市公司，力争实现基金资产的长期稳定增值。
投资策略	本基金通过定量与定性相结合的评价方法，评估其行业的持续成长性。通过对消费者需求变化趋势、产业结构变迁、全球技术创新和商业模式演化等多因素的分析 and 预测，得出各行业的相对投资价值与投资时机。除行业的持续成长性评估之外，本基金将基于对相关个股深入的基本面研究和细致的实地调研，结合交银施罗德企业成长性评价体系从行业前景、公司质量和成长性质量等方面对上市公司的持续成长性进行综合评价，精选个股，力争实现基金资产的长期稳定增值。
业绩比较基准	$70\% \times \text{沪深 300 指数收益率} + 10\% \times \text{恒生指数收益率} + 20\% \times \text{中证综合债券指数收益率}$
风险收益特征	本基金是一只混合型基金，其预期风险和预期收益理论上高于债券型基金和货币市场基金，低于股票型基金。本基金可投资港股通标的股票，会面临港股通机制下因投资环境、投资标的、市场制度以及交易规则

	等差异带来的特有风险。	
基金管理人	交银施罗德基金管理有限公司	
基金托管人	中国工商银行股份有限公司	
下属分级基金的基金简称	交银持续成长主题混合 A	交银持续成长主题混合 C
下属分级基金的交易代码	005001	017859
报告期末下属分级基金的份额总额	871,672,672.63 份	1,083,899.15 份

§3 主要财务指标和基金净值表现

3.1 主要财务指标

单位：人民币元

主要财务指标	报告期（2024 年 4 月 1 日-2024 年 6 月 30 日）	
	交银持续成长主题混合 A	交银持续成长主题混合 C
1. 本期已实现收益	-133,184,759.64	-154,103.02
2. 本期利润	-13,723,476.10	-35,653.92
3. 加权平均基金份额本期利润	-0.0153	-0.0350
4. 期末基金资产净值	1,130,190,391.19	1,420,040.27
5. 期末基金份额净值	1.2966	1.3101

注：1、上述基金业绩指标不包括持有人认购或交易基金的各项费用，计入费用后的实际收益水平要低于所列数字；

2、本期已实现收益指基金本期利息收入、投资收益、其他收入（不含公允价值变动收益）扣除相关费用和信用减值损失后的余额，本期利润为本期已实现收益加上本期公允价值变动收益。

3.2 基金净值表现

3.2.1 基金份额净值增长率及其与同期业绩比较基准收益率的比较

交银持续成长主题混合 A

阶段	净值增长率①	净值增长率 标准差②	业绩比较基 准收益率③	业绩比较基 准收益率标 准差④	①-③	②-④
过去三个月	-1.30%	1.08%	-0.41%	0.59%	-0.89%	0.49%
过去六个月	-8.74%	1.48%	1.94%	0.71%	-10.68%	0.77%
过去一年	-21.85%	1.42%	-6.29%	0.70%	-15.56%	0.72%
过去三年	-34.98%	1.36%	-23.70%	0.80%	-11.28%	0.56%
过去五年	17.91%	1.32%	-0.99%	0.87%	18.90%	0.45%

自基金合同 生效起至今	43.72%	1.33%	-4.86%	0.92%	48.58%	0.41%
----------------	--------	-------	--------	-------	--------	-------

交银持续成长主题混合 C

阶段	净值增长率①	净值增长率 标准差②	业绩比较基 准收益率③	业绩比较基 准收益率标 准差④	①-③	②-④
过去三个月	-1.75%	1.08%	-0.41%	0.59%	-1.34%	0.49%
过去六个月	-9.31%	1.48%	1.94%	0.71%	-11.25%	0.77%
过去一年	-22.56%	1.42%	-6.29%	0.70%	-16.27%	0.72%
自基金合同 生效起至今	-32.26%	1.37%	-9.21%	0.70%	-23.05%	0.67%

注：1、本基金业绩比较基准自 2023 年 3 月 29 日起，由“75%×沪深 300 指数收益率+25%×中证综合债券指数收益率”变更为“70%×沪深 300 指数收益率+10%×恒生指数收益率+20%×中证综合债券指数收益率”，3.2.2 同。详情见本基金管理人于 2023 年 3 月 29 日发布的《交银施罗德持续成长主题混合型证券投资基金基金合同》。

2、本基金的业绩比较基准每日进行再平衡过程。

3、交银持续成长主题混合 C 上述“自基金合同生效起至今”实际为“自基金份额类别首次确认起至今”，下同。

3.2.2 自基金合同生效以来基金累计净值增长率变动及其与同期业绩比较基准收益率变动的比较

交银持续成长主题混合A累计净值增长率与同期业绩比较基准收益率的历史走势对比图

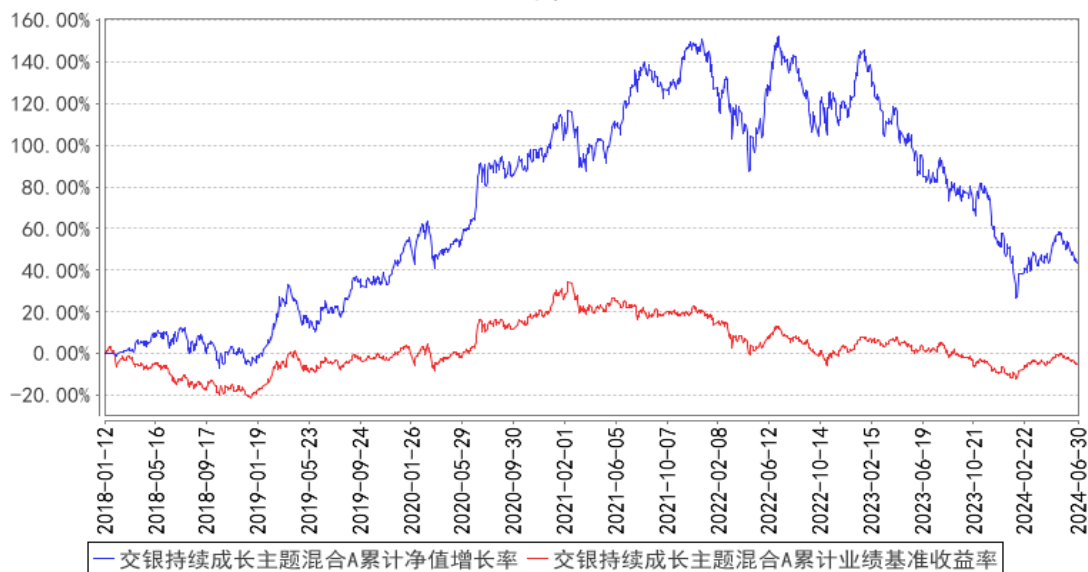

交银持续成长主题混合C累计净值增长率与同期业绩比较基准收益率的历史走势对比图

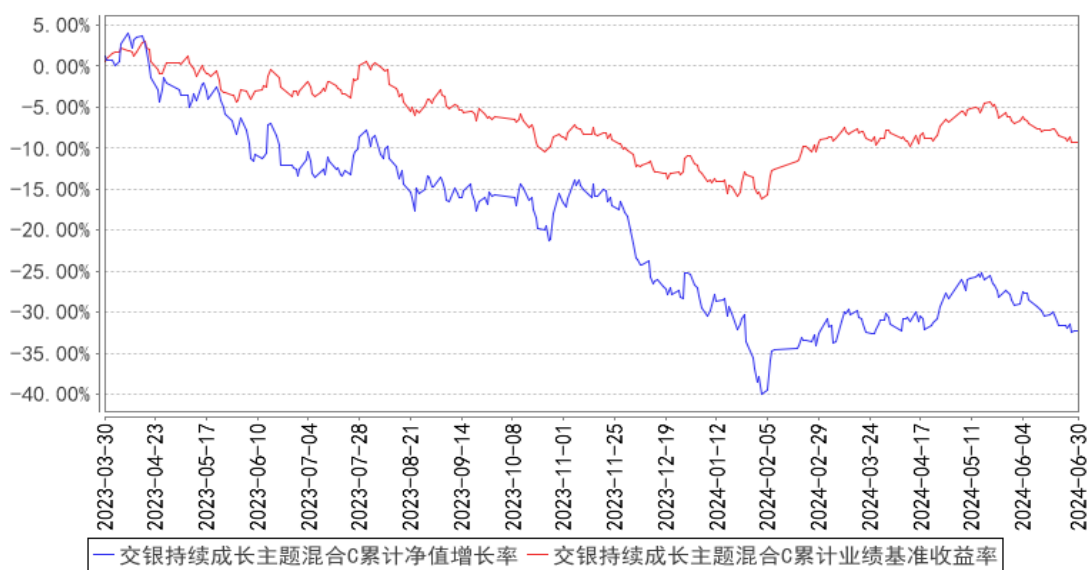

注：1、本基金建仓期为自基金合同生效日起的 6 个月。截至建仓期结束，本基金各项资产配置比例符合基金合同及招募说明书有关投资比例的约定。

2、本基金自 2023 年 3 月 29 日起，开始销售 C 类份额，投资者提交的申购申请于 2023 年 3 月 30 日被确认并将有效份额登记在册。

§4 管理人报告

4.1 基金经理（或基金经理小组）简介

姓名	职务	任本基金的基金经理期限		证券从业年限	说明
		任职日期	离任日期		

何帅	交银优势行业混合、交银阿尔法核心混合、交银持续成长主题混合、交银瑞和三年持有期混合的基金经理	2018 年 1 月 12 日	-	14 年	何帅先生，上海财经大学硕士。历任国联安基金管理有限公司研究员。2012 年加入交银施罗德基金管理有限公司，历任行业分析师。
----	------------------------------------------------	-----------------	---	------	---------------------------------------------------------------

注：基金经理（或基金经理小组）期后变动（如有）敬请关注基金管理人发布的相关公告。

4.2 管理人对报告期内本基金运作合规守信情况的说明

在报告期内，本基金管理人严格遵循了《中华人民共和国证券投资基金法》、基金合同和其他相关法律法规的规定，并本着诚实信用、勤勉尽责的原则管理和运用基金资产，基金整体运作符合有关法律法规和基金合同的规定，为基金持有人谋求最大利益。

4.3 公平交易专项说明

4.3.1 公平交易制度的执行情况

本公司制定了严格的投资控制制度和公平交易监控制度来保证旗下基金运作的公平，旗下所管理的所有资产组合，包括证券投资基金和私募资产管理计划均严格遵循制度进行公平交易。

公司建立资源共享的投资研究信息平台，确保各投资组合在获得投资信息、投资建议和实施投资决策方面享有公平的机会。公司在交易执行环节实行集中交易制度，建立公平的交易分配制度。对于交易所公开竞价交易，遵循“价格优先、时间优先”的原则，全部通过交易系统进行比例分配；对于非集中竞价交易、以公司名义进行的场外交易，遵循公平交易分配原则对交易结果进行分配。

公司中央交易室和风险管理部进行日常投资交易行为监控，风险管理部负责对各账户公平交易进行事后分析，于每季度和每年度分别对公司管理的不同投资组合的整体收益率差异、分投资类别的收益率差异以及不同时间窗口同向交易的交易价差进行分析，通过分析评估和信息披露来加强对公平交易过程和结果的监督。

报告期内本公司严格执行公平交易制度，公平对待旗下各投资组合，未发现任何违反公平交易的行为。

4.3.2 异常交易行为的专项说明

本基金于本报告期内不存在异常交易行为。本报告期内，本公司管理的所有投资组合参与的交易所公开竞价同日反向交易成交较少的单边交易量没有超过该证券当日总成交量 5% 的情形，本基金与本公司管理的其他投资组合在不同时间窗下（如日内、3 日内、5 日内）同向交易的交易价差未出现异常。

4.4 报告期内基金的投资策略和运作分析

2024 年二季度，市场整体较为平淡，红利资产及算力产业链涨幅较好，其他如医疗、消费等行业持续回落。二季度，我们对过去一年多的投资进行回顾和调整。过去我们把成长股的长期空间用于指导逆向投资，但是市场短期是残酷的，并不单纯以公司长期价值为基准，而是以景气度或者极低的安全边际为主导。我们的主要操作是减持一些短期景气度受压或者受到外部因素影响的个股，转移到短期景气度与估值较为匹配的成长股当中，同时从价值和股息率出发，我们也增加了绝对估值低廉，并且股息率尚可的金融板块。我们现阶段对各类机会都保持开放和接纳的状态，组合也进入结构性调整的阶段，伴随未来经济的转好、预期的修复，持续重构及优化组合表现。

4.5 报告期内基金的业绩表现

本基金（各类）份额净值及业绩表现请见“3.1 主要财务指标”及“3.2.1 基金份额净值增长率及其与同期业绩比较基准收益率的比较”部分披露。

4.6 报告期内基金持有人数或基金资产净值预警说明

本基金本报告期内无需预警说明。

§5 投资组合报告

5.1 报告期末基金资产组合情况

序号	项目	金额（元）	占基金总资产的比例（%）
1	权益投资	1,005,748,667.54	88.29
	其中：股票	1,005,748,667.54	88.29
2	基金投资	-	-
3	固定收益投资	50,086,904.11	4.40
	其中：债券	50,086,904.11	4.40
	资产支持证券	-	-
4	贵金属投资	-	-
5	金融衍生品投资	-	-
6	买入返售金融资产	-	-
	其中：买断式回购的买入返售金融资产	-	-

	产		
7	银行存款和结算备付金合计	81,872,893.93	7.19
8	其他资产	1,473,363.46	0.13
9	合计	1,139,181,829.04	100.00

注：本基金本报告期末通过港股通机制投资香港股票的公允价值为 212,668,153.20 元，占基金资产净值比例为 18.79%。

5.2 报告期末按行业分类的股票投资组合

5.2.1 报告期末按行业分类的境内股票投资组合

代码	行业类别	公允价值（元）	占基金资产净值比例（%）
A	农、林、牧、渔业	-	-
B	采矿业	-	-
C	制造业	581,871,547.10	51.42
D	电力、热力、燃气及水生产和供应业	-	-
E	建筑业	-	-
F	批发和零售业	-	-
G	交通运输、仓储和邮政业	-	-
H	住宿和餐饮业	-	-
I	信息传输、软件和信息技术服务业	46,981.02	0.00
J	金融业	139,590,877.16	12.34
K	房地产业	-	-
L	租赁和商务服务业	18,206,881.66	1.61
M	科学研究和技术服务业	53,162,762.40	4.70
N	水利、环境和公共设施管理业	201,465.00	0.02
O	居民服务、修理和其他服务业	-	-
P	教育	-	-
Q	卫生和社会工作	-	-
R	文化、体育和娱乐业	-	-
S	综合	-	-
	合计	793,080,514.34	70.08

5.2.2 报告期末按行业分类的港股通投资股票投资组合

行业类别	公允价值（人民币）	占基金资产净值比例（%）
医药卫生	177,134,205.39	15.65
原材料	24,501,241.42	2.17
能源	11,030,362.99	0.97
主要消费	2,343.40	0.00
合计	212,668,153.20	18.79

注：本报告采用中证 CICS 一级分类标准编制。

5.3 期末按公允价值占基金资产净值比例大小排序的股票投资明细

5.3.1 报告期末按公允价值占基金资产净值比例大小排序的前十名股票投资明细

序号	股票代码	股票名称	数量（股）	公允价值（元）	占基金资产净值比例（%）
1	300750	宁德时代	548,468	98,740,694.04	8.73
2	300760	迈瑞医疗	329,272	95,788,517.52	8.46
3	300347	泰格医药	1,093,884	53,162,762.40	4.70
3	03347 HK	泰格医药	1,628,300	41,016,824.89	3.62
4	06078 HK	海吉亚医疗	3,572,004	91,771,719.59	8.11
5	601567	三星医疗	2,495,200	87,332,000.00	7.72
6	601288	农业银行	16,939,400	73,855,784.00	6.53
7	688676	金盘科技	855,611	44,620,113.65	3.94
8	002270	华明装备	1,911,800	42,518,432.00	3.76
9	603556	海兴电力	759,000	35,543,970.00	3.14
10	601229	上海银行	4,702,966	34,143,533.16	3.02

5.4 报告期末按债券品种分类的债券投资组合

序号	债券品种	公允价值（元）	占基金资产净值比例（%）
1	国家债券	-	-
2	央行票据	-	-
3	金融债券	50,086,904.11	4.43
	其中：政策性金融债	50,086,904.11	4.43
4	企业债券	-	-
5	企业短期融资券	-	-
6	中期票据	-	-
7	可转债（可交换债）	-	-
8	同业存单	-	-
9	其他	-	-
10	合计	50,086,904.11	4.43

5.5 报告期末按公允价值占基金资产净值比例大小排序的前五名债券投资明细

序号	债券代码	债券名称	数量（张）	公允价值（元）	占基金资产净值比例（%）
1	240411	24 农发 11	200,000	20,050,498.63	1.77
2	240306	24 进出 06	200,000	20,009,528.77	1.77
3	240304	24 进出 04	100,000	10,026,876.71	0.89

5.6 报告期末按公允价值占基金资产净值比例大小排序的前十名资产支持证券投资 明细

无。

5.7 报告期末按公允价值占基金资产净值比例大小排序的前五名贵金属投资明细

无。

5.8 报告期末按公允价值占基金资产净值比例大小排序的前五名权证投资明细

无。

5.9 报告期末本基金投资的股指期货交易情况说明

5.9.1 报告期末本基金投资的股指期货持仓和损益明细

无。

5.9.2 本基金投资股指期货的投资政策

无。

5.10 报告期末本基金投资的国债期货交易情况说明

5.10.1 本期国债期货投资政策

无。

5.10.2 报告期末本基金投资的国债期货持仓和损益明细

无。

5.10.3 本期国债期货投资评价

无。

5.11 投资组合报告附注

5.11.1 本基金投资的前十名证券的发行主体本期是否出现被监管部门立案调查，或在报告编制日前一年内受到公开谴责、处罚的情形

报告期内本基金投资的前十名证券的发行主体出现被监管部门立案调查，或在报告编制日前一年内受到公开谴责、处罚的情形披露如下：

2023 年 11 月 27 日，国家外汇管理局上海市分局公示上海汇管罚字[2023]3111220301 号行政处罚决定书，给予上海银行股份有限公司 70 万元人民币罚款，没收违法所得 257.23 万元的行政处罚。

2023 年 11 月 17 日，国家金融监督管理总局上海监管局公示沪金罚决字[2023]51 号行政处罚决定书，给予上海银行股份有限公司 690 万元人民币罚款并责令改正的行政处罚。

2023 年 11 月 17 日，国家金融监督管理总局上海监管局公示沪金罚决字[2023]52 号行政处罚

决定书，给予上海银行股份有限公司 690 万元人民币罚款并责令改正的行政处罚。

2023 年 12 月 29 日，国家金融监督管理总局上海监管局公示沪金罚决字[2023]81 号行政处罚决定书，给予上海银行股份有限公司 145 万元人民币罚款的行政处罚。

2024 年 6 月 7 日，国家金融监督管理总局上海监管局公示沪金罚决字[2024]43 号行政处罚决定书，给予上海银行股份有限公司 80 万元人民币罚款的行政处罚。

2023 年 8 月 15 日，国家金融监督管理总局公示金罚决字[2023]8 号行政处罚决定书，给予中国农业银行股份有限公司罚款 176 万元，没收违法所得 60 万元人民币罚款的行政处罚。

2023 年 11 月 17 日，国家外汇管理局北京市分局公示京汇罚[2023]32 号行政处罚决定书，给予中国农业银行股份有限公司罚款 553 万元，没收违法所得 141.85 万元人民币罚款的行政处罚。

2023 年 12 月 1 日，国家金融监督管理总局公示金罚决字[2023]21 号行政处罚决定书，给予中国农业银行股份有限公司罚没共计 570.97 万元人民币罚款的行政处罚。

本基金管理人对证券投资决策程序的说明如下：本基金管理人对证券投资特别是重仓证券的投资有严格的投资决策流程控制，对上述主体发行证券的投资决策程序符合公司投资制度的规定。

除上述主体外，本基金投资的前十名证券的其他发行主体本期没有出现被监管部门立案调查，或在报告编制日前一年内受到公开谴责、处罚的情形。

5.11.2 基金投资的前十名股票是否超出基金合同规定的备选股票库

基金投资的前十名股票中，没有超出基金合同规定的备选股票库之外的股票。

5.11.3 其他资产构成

序号	名称	金额（元）
1	存出保证金	260,352.27
2	应收证券清算款	-
3	应收股利	1,062,555.17
4	应收利息	-
5	应收申购款	150,456.02
6	其他应收款	-
7	其他	-
8	合计	1,473,363.46

5.11.4 报告期末持有的处于转股期的可转换债券明细

无。

5.11.5 报告期末前十名股票中存在流通受限情况的说明

无。

5.11.6 投资组合报告附注的其他文字描述部分

由于四舍五入的原因，分项之和与合计项之间可能存在尾差。

§6 开放式基金份额变动

单位：份

项目	交银持续成长主题混合 A	交银持续成长主题混合 C
报告期期初基金份额总额	971,160,845.94	1,184,635.34
报告期期间基金总申购份额	19,333,653.63	512,229.85
减：报告期期间基金总赎回份额	118,821,826.94	612,966.04
报告期期间基金拆分变动份额（份额减少以“-”填列）	-	-
报告期期末基金份额总额	871,672,672.63	1,083,899.15

注：1、如果本报告期间发生转换入、份额类别调整、红利再投业务，则总申购份额中包含该业务；

2、如果本报告期间发生转换出、份额类别调整业务，则总赎回份额中包含该业务。

§7 基金管理人运用固有资金投资本基金情况

7.1 基金管理人持有本基金份额变动情况

无。

7.2 基金管理人运用固有资金投资本基金交易明细

无。

§8 影响投资者决策的其他重要信息

8.1 报告期内单一投资者持有基金份额比例达到或超过 20%的情况

无。

8.2 影响投资者决策的其他重要信息

无。

§9 备查文件目录

9.1 备查文件目录

- 1、中国证监会准予交银施罗德持续成长主题混合型证券投资基金募集注册的文件；
- 2、中国证监会准予交银施罗德持续成长主题混合型证券投资基金变更注册的文件；

- 3、《交银施罗德持续成长主题混合型证券投资基金基金合同》；
- 4、《交银施罗德持续成长主题混合型证券投资基金招募说明书》；
- 5、《交银施罗德持续成长主题混合型证券投资基金托管协议》；
- 6、关于申请募集注册交银施罗德持续成长主题混合型证券投资基金的法律意见书；
- 7、关于申请变更注册交银施罗德持续成长主题混合型证券投资基金的法律意见书；
- 8、基金管理人业务资格批件、营业执照；
- 9、基金托管人业务资格批件、营业执照；
- 10、报告期内交银施罗德持续成长主题混合型证券投资基金在规定报刊上各项公告的原稿。

9.2 存放地点

备查文件存放于基金管理人的办公场所。

9.3 查阅方式

投资者可在办公时间内至基金管理人的办公场所免费查阅备查文件，或者登录基金管理人的网站(www.fund001.com)查阅。在支付工本费后，投资者可在合理时间内取得上述文件的复制件或复印件。

投资者对本报告书如有疑问，可咨询本基金管理人交银施罗德基金管理有限公司。本公司客户服务中心电话：400-700-5000（免长途话费），021-61055000，电子邮件：services@jysld.com。