

平安合顺 1 年定期开放债券型发起式证券
投资基金
2024 年第 1 季度报告

2024 年 3 月 31 日

基金管理人：平安基金管理有限公司

基金托管人：中信银行股份有限公司

报告送出日期：2024 年 4 月 22 日

§1 重要提示

基金管理人的董事会及董事保证本报告所载资料不存在虚假记载、误导性陈述或重大遗漏，并对其内容的真实性、准确性和完整性承担个别及连带责任。

基金托管人中信银行股份有限公司根据本基金合同规定，于2024年04月19日复核了本报告中的财务指标、净值表现和投资组合报告等内容，保证复核内容不存在虚假记载、误导性陈述或者重大遗漏。

基金管理人承诺以诚实信用、勤勉尽责的原则管理和运用基金资产，但不保证基金一定盈利。

基金的过往业绩并不代表其未来表现。投资有风险，投资者在作出投资决策前应仔细阅读本基金的招募说明书。

本报告中财务资料未经审计。

本报告期自2024年01月01日起至03月31日止。

§2 基金产品概况

基金简称	平安合顺1年定开债发起式
基金主代码	017776
基金运作方式	契约型开放式，本基金以定期开放方式运作，即采用封闭运作和开放运作相结合的方式运作。本基金的封闭期为自基金合同生效之日起（含）或自每一开放期结束之日次日起（含）至一年（含）后对应日的前一日止（若该对应日为非工作日或无该对应日，则顺延至下一工作日）。本基金自封闭期结束之后第一个工作日起（含）进入开放期，期间可以办理申购与赎回业务。本基金每个开放期不少于5个工作日且不超过20个工作日，开放期的具体时间以基金管理人届时公告为准。
基金合同生效日	2023年2月24日
报告期末基金份额总额	2,000,147,883.37份
投资目标	在谨慎控制组合净值波动率的前提下，本基金追求基金资产的长期、持续增值，并力争获得超越业绩比较基准的投资回报。
投资策略	本基金通过定量、定性相结合的方法对宏观经济、财政及货币政策、资金供需情况等因素综合分析以及对资本市场发展趋势进行判断，在评价未来一段时间各类资产的预期风险收益率、相关性的基础上，合理制定和调整各类资产的比例，并将重点关注债券资产的收益率。此外，本基金将持续地进行定期与不定期的资产配置风险监控，适时地做出相应的调整。本基金将灵活应用组合久期配置策略、类属资产配置策略、息差策略、个券选择策略、信用债和资产支持证券投资策略、可转债及可交换债投资策略、国债期货投资策略等。
业绩比较基准	中证综合债券指数收益率

风险收益特征	本基金为债券型基金，预期收益和预期风险高于货币市场基金，但低于混合型基金、股票型基金。
基金管理人	平安基金管理有限公司
基金托管人	中信银行股份有限公司

§3 主要财务指标和基金净值表现

3.1 主要财务指标

单位：人民币元

主要财务指标	报告期（2024年1月1日-2024年3月31日）
1. 本期已实现收益	10,918,994.17
2. 本期利润	21,559,548.75
3. 加权平均基金份额本期利润	0.0108
4. 期末基金资产净值	2,050,901,229.52
5. 期末基金份额净值	1.0254

注：1. 本期已实现收益指基金本期利息收入、投资收益、其他收入（不含公允价值变动收益）扣除相关费用和信用减值损失后的余额，本期利润为本期已实现收益加上本期公允价值变动收益；

2. 所述基金业绩指标不包括持有人认购或交易基金的各项费用，计入费用后实际收益水平要低于所列数字。

3.2 基金净值表现

3.2.1 基金份额净值增长率及其与同期业绩比较基准收益率的比较

阶段	净值增长率 ①	净值增长率 标准差②	业绩比较基 准收益率③	业绩比较基 准收益率标 准差④	①-③	②-④
过去三个月	1.06%	0.05%	2.09%	0.07%	-1.03%	-0.02%
过去六个月	2.00%	0.05%	3.45%	0.06%	-1.45%	-0.01%
过去一年	3.61%	0.04%	6.02%	0.06%	-2.41%	-0.02%
自基金合同 生效起至今	4.07%	0.04%	6.62%	0.05%	-2.55%	-0.01%

3.2.2 自基金合同生效以来基金累计净值增长率变动及其与同期业绩比较基准收益率变动的比较

平安合顺1年定开债发起式累计净值增长率与同期业绩比较基准收益率的历史走势图

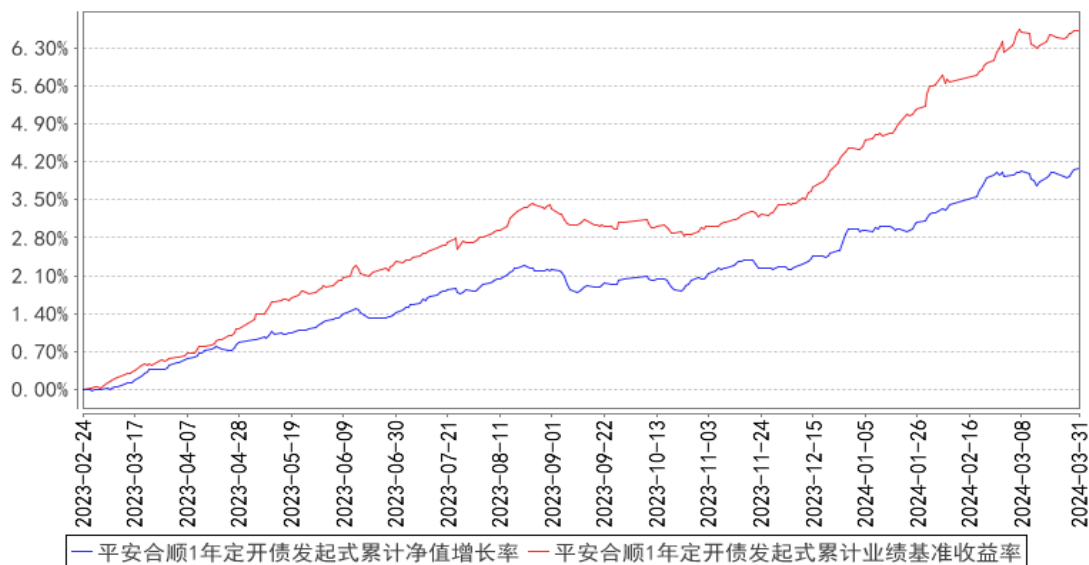

注：1、本基金基金合同于2023年02月24日正式生效；

2、按照本基金的基金合同规定，基金管理人应当自基金合同生效之日起六个月内使基金的投资组合比例符合基金合同的约定，截至报告期末本基金已完成建仓，建仓期结束时各项资产配置比例符合基金合同约定。

3.3 其他指标

注：本基金本报告期内无其他指标。

§4 管理人报告

4.1 基金经理（或基金经理小组）简介

姓名	职务	任本基金的基金经理期限		证券从业年限	说明
		任职日期	离任日期		
张恒	固定收益投资中心总监助理，平安合顺1年定期开放债券型发起式证券投资基金基金经理	2024年1月30日	-	12年	张恒先生，西南财经大学硕士。曾先后任职于华泰证券股份有限公司、摩根士丹利华鑫基金、景顺长城基金，2015年起在第一创业证券历任投资经理、高级投资经理、投资主办人。2017年11月加入平安基金管理有限公司，曾任固定收益投资部投资经理。现任固定收益投资中心总监助理，同时担任平安惠添纯债债券型证券投资基金、平安中债1-5年政策性金融债指数证券投资基金、平安季季享3个月持有期债券型证券投资基金、平安鑫瑞混合型证券投资基金、平安惠盈纯债债券型证券投资基金、平

					安稳健增长混合型证券投资基金、平安双季盈6个月持有期债券型证券投资基金、平安合庆1年定期开放债券型发起式证券投资基金、平安利率债债券型证券投资基金、平安惠禧纯债债券型证券投资基金、平安合顺1年定期开放债券型发起式证券投资基金、平安0-3年期政策性金融债债券型证券投资基金基金经理。
曾小丽	平安合顺1年定期开放债券型发起式证券投资基金基金经理	2023年2月24日	2024年3月19日	12年	曾小丽女士，中国人民大学世界经济专业硕士，曾先后担任大公国际资信评估有限公司信用评审委员、信用分析师、光大保德信基金管理有限公司基金经理兼固收研究团队联席团队长。2021年8月加入平安基金管理有限公司，现任平安双债添益债券型证券投资基金、平安添利债券型证券投资基金、平安添润债券型证券投资基金、平安恒泰1年持有期混合型证券投资基金、平安稳健增长混合型证券投资基金基金经理。

注：1、对基金的首任基金经理，其“任职日期”为基金合同生效日，“离任日期”为根据公司决定确认的解聘日期；对此后的非首任基金经理，“任职日期”和“离任日期”分别指根据公司决定确认的聘任日期和解聘日期。

2、证券从业的含义遵从行业协会《证券业从业人员资格管理办法》的相关规定。

4.1.1 期末兼任私募资产管理计划投资经理的基金经理同时管理的产品情况

注：无。

4.2 管理人对报告期内本基金运作合规守信情况的说明

本报告期内，本基金管理人严格遵守《中华人民共和国证券投资基金法》等有关法律法规、中国证监会和本基金基金合同的规定，本着诚实信用、勤勉尽责的原则管理和运用基金资产，在严格控制风险的基础上，为基金份额持有人谋求最大利益。本报告期内，本基金运作整体合法合规，没有损害基金份额持有人利益。基金的投资范围、投资比例及投资组合符合有关法律法规及基金合同的规定。

4.3 公平交易专项说明

4.3.1 公平交易制度的执行情况

报告期内，本基金管理人严格执行了《证券投资基金管理公司公平交易制度指导意见》和公

司制定的公平交易相关制度。

4.3.2 异常交易行为的专项说明

本基金于本报告期内不存在异常交易行为。

报告期内，所有投资组合参与的交易所公开竞价同日反向交易成交较少的单边交易量未超过该证券当日成交量的5%。

4.4 报告期内基金的投资策略和运作分析

一季度债券收益率整体下行。一方面市场对经济预期不高，尤其是在缺乏明显的宽信用抓手的背景下，市场认为债市调整的风险可控；在此背景下，同时叠加一季度债券发行节奏较慢、央行持续进行降准、降息等操作，使得债券市场的配置力量较强，从短端到长端都震荡下行，各种期限利差、信用利差都压缩至较低的分位数。3月份之后，由于收益率和各种利差处在较低位置，同时汇率有一定波动、资金中枢并未明显下移等掣肘，收益率窄幅震荡。股票市场在经历1月份的大幅下跌之后，2、3月份迎来一定程度的反弹。年初以来高分红的石油石化、银行、煤炭、公用事业和代表产业趋势的TMT表现相对强势。

报告期内，本基金主要配置中高等级信用债获取票息收益，并根据市场情况灵活调整组合的杠杆和久期，同时适当进行信用债和利率债的波段交易来增厚组合收益。权益资产整体维持在偏低配的水平，主要配置了低价和均衡型的转债资产。

4.5 报告期内基金的业绩表现

截至本报告期末本基金份额净值为1.0254元，本报告期基金份额净值增长率为1.06%，业绩比较基准收益率为2.09%。

4.6 报告期内基金持有人数或基金资产净值预警说明

不适用。

§5 投资组合报告

5.1 报告期末基金资产组合情况

序号	项目	金额（元）	占基金总资产的比例（%）
1	权益投资	-	-
	其中：股票	-	-
2	基金投资	-	-
3	固定收益投资	2,743,807,323.21	99.55
	其中：债券	2,743,807,323.21	99.55

	资产支持证券	-	-
4	贵金属投资	-	-
5	金融衍生品投资	-	-
6	买入返售金融资产	-	-
	其中：买断式回购的买入返售金融资产	-	-
7	银行存款和结算备付金合计	12,228,390.91	0.44
8	其他资产	154,358.69	0.01
9	合计	2,756,190,072.81	100.00

5.2 报告期末按行业分类的股票投资组合

5.2.1 报告期末按行业分类的境内股票投资组合

注：本基金本报告期末未持有股票。

5.2.2 报告期末按行业分类的港股通投资股票投资组合

注：本基金本报告期末未持有港股通股票。

5.3 期末按公允价值占基金资产净值比例大小排序的股票投资明细

5.3.1 报告期末按公允价值占基金资产净值比例大小排序的前十名股票投资明细

注：本基金本报告期末未持有股票。

5.4 报告期末按债券品种分类的债券投资组合

序号	债券品种	公允价值（元）	占基金资产净值比例（%）
1	国家债券	24,492,662.22	1.19
2	央行票据	-	-
3	金融债券	30,672,508.20	1.50
	其中：政策性金融债	-	-
4	企业债券	507,483,527.42	24.74
5	企业短期融资券	40,674,754.10	1.98
6	中期票据	882,874,148.16	43.05
7	可转债（可交换债）	35,039,856.71	1.71
8	同业存单	-	-
9	其他	1,222,569,866.40	59.61
10	合计	2,743,807,323.21	133.79

5.5 报告期末按公允价值占基金资产净值比例大小排序的前五名债券投资明细

序号	债券代码	债券名称	数量（张）	公允价值（元）	占基金资产净值比例（%）
1	2028044	20 广发银行二级 01	1,500,000	156,835,081.97	7.65
2	175409	20 华泰 C1	1,300,000	135,830,325.48	6.62
3	2028041	20 工商银行二	1,000,000	104,784,262.30	5.11

		级 01			
4	102381797	23 河钢集 MTN010	1,000,000	104,648,032.79	5.10
5	2128025	21 建设银行二 级 01	1,000,000	104,402,131.15	5.09

5.6 报告期末按公允价值占基金资产净值比例大小排序的前十名资产支持证券投资 明细

注：本基金本报告期末未持有资产支持证券。

5.7 报告期末按公允价值占基金资产净值比例大小排序的前五名贵金属投资明细

注：本基金报告期末未持有贵金属投资。

5.8 报告期末按公允价值占基金资产净值比例大小排序的前五名权证投资明细

注：本基金本报告期末未持有权证投资。

5.9 报告期末本基金投资的国债期货交易情况说明

5.9.1 本期国债期货投资政策

本基金本报告期无国债期货投资。

5.9.2 报告期末本基金投资的国债期货持仓和损益明细

注：本基金本报告期内无国债期货投资。

5.9.3 本期国债期货投资评价

本基金本报告期无国债期货投资。

5.10 投资组合报告附注

5.10.1 本基金投资的前十名证券的发行主体本期是否出现被监管部门立案调查，或在报告编制日前一年内受到公开谴责、处罚的情形

根据发布的相关公告，本基金投资的前十名证券的发行主体中，广发银行股份有限公司、中国建设银行股份有限公司、华泰证券股份有限公司在本报告编制日前一年内受到监管部门的公开谴责或处罚。

本基金投资上述证券的投资决策程序符合相关法律法规和公司制度的要求。

5.10.2 基金投资的前十名股票是否超出基金合同规定的备选股票库

本基金本报告期末未持有股票。

5.10.3 其他资产构成

序号	名称	金额（元）
1	存出保证金	154,358.69
2	应收证券清算款	-
3	应收股利	-
4	应收利息	-
5	应收申购款	-
6	其他应收款	-
7	其他	-
8	合计	154,358.69

5.10.4 报告期末持有的处于转股期的可转换债券明细

序号	债券代码	债券名称	公允价值（元）	占基金资产净值比例（%）
1	127050	麒麟转债	3,091,880.96	0.15
2	113561	正裕转债	2,139,376.50	0.10
3	123209	聚隆转债	2,104,443.88	0.10
4	111007	永和转债	2,054,071.05	0.10
5	110075	南航转债	1,679,671.93	0.08
6	127028	英特转债	1,613,279.35	0.08
7	113043	财通转债	1,338,955.69	0.07
8	127053	豪美转债	1,317,055.17	0.06
9	123220	易瑞转债	1,139,015.74	0.06
10	113671	武进转债	1,133,716.27	0.06
11	123196	正元转02	1,033,548.01	0.05
12	128082	华锋转债	1,029,511.06	0.05
13	128143	锋龙转债	1,013,364.33	0.05
14	123063	大禹转债	1,012,568.03	0.05
15	123178	花园转债	982,407.34	0.05
16	127007	湖广转债	964,869.45	0.05
17	113659	莱克转债	952,094.99	0.05
18	113068	金铜转债	915,931.07	0.04
19	113058	XD友发转	885,059.22	0.04
20	113631	皖天转债	834,274.73	0.04
21	128081	海亮转债	643,580.61	0.03
22	127020	中金转债	524,705.20	0.03
23	128066	亚泰转债	519,819.36	0.03
24	113051	节能转债	96,452.46	0.00
25	123206	开能转债	2,434.15	0.00
26	127026	超声转债	533.27	0.00
27	128074	游族转债	341.73	0.00

5.10.5 报告期末前十名股票中存在流通受限情况的说明

注：本基金本报告期末持有股票。

5.10.6 投资组合报告附注的其他文字描述部分

由于四舍五入原因，分项之和与合计可能有尾差。

§6 开放式基金份额变动

单位：份

报告期期初基金份额总额	2,000,147,883.37
报告期期间基金总申购份额	-
减：报告期期间基金总赎回份额	-
报告期期间基金拆分变动份额（份额减少以“-”填列）	-
报告期期末基金份额总额	2,000,147,883.37

§7 基金管理人运用固有资金投资本基金情况

7.1 基金管理人持有本基金份额变动情况

单位：份

报告期期初管理人持有的本基金份额	10,148,883.37
报告期期间买入/申购总份额	-
报告期期间卖出/赎回总份额	-
报告期期末管理人持有的本基金份额	10,148,883.37
报告期期末持有的本基金份额占基金总份额比例（%）	0.51

注：1、期间申购/买入总份额含红利再投资份额。

2、基金管理人平安基金投资本基金适用的认（申）购/赎回费按照本基金招募说明书的规定执行。

7.2 基金管理人运用固有资金投资本基金交易明细

注：无。

§8 报告期末发起式基金发起资金持有份额情况

项目	持有份额总数	持有份额占基金总份额比例(%)	发起份额总数	发起份额占基金总份额比例(%)	发起份额承诺持有期限
基金管理人固	10,148,883.37	0.51	10,000,000.00	0.50	3年

有资金					
基金管理人高级管理人员		-		-	
基金经理等人员		-		-	
基金管理人股东		-		-	
其他		-		-	
合计	10,148,883.37	0.51	10,000,000.00	0.50	3年

§9 影响投资者决策的其他重要信息

9.1 报告期内单一投资者持有基金份额比例达到或超过 20%的情况

投资者类别	报告期内持有基金份额变化情况				报告期末持有基金情况		
	序号	持有基金份额比例达到或者超过20%的时间区间	期初份额	申购份额	赎回份额	持有份额	份额占比(%)
机构	1	2024/01/01-2024/03/31	1,989,999,000.00	-	-	1,989,999,000.00	99.49
个人	-	-	-	-	-	-	-

产品特有风险

本报告期内，本基金出现单一份额持有人持有基金份额占比超过 20%的情况。当该基金份额持有人选择大比例赎回时，可能引发巨额赎回。若发生巨额赎回而本基金没有足够现金时，存在一定的流动性风险；为应对巨额赎回而进行投资标的变现时，可能存在仓位调整困难，甚至对基金份额净值造成不利影响。基金经理会对可能出现的巨额赎回情况进行充分准备并做好流动性管理，但当基金出现巨额赎回并被全部确认时，申请赎回的基金份额持有人有可能面临赎回款项被延缓支付的风险，未赎回的基金份额持有人有可能承担短期内基金资产变现冲击成本对基金份额净值产生的不利影响。在极端情况下，当持有基金份额占比较高的基金份额持有人大量赎回本基金时，可能导致在其赎回后本基金资产规模连续六十个工作日低于 5,000 万元，基金还可能面临转换运作方式、与其他基金合并或者终止基金合同等情形。

9.2 影响投资者决策的其他重要信息

无。

§10 备查文件目录

10.1 备查文件目录

- (1) 中国证监会准予平安合顺1年定期开放债券型发起式证券投资基金募集注册的文件

- (2) 平安合顺1年定期开放债券型发起式证券投资基金基金合同
- (3) 平安合顺1年定期开放债券型发起式证券投资基金托管协议
- (4) 法律意见书
- (5) 基金管理人业务资格批件、营业执照和公司章程

10.2 存放地点

深圳市福田区福田街道益田路5033号平安金融中心34层

10.3 查阅方式

- (1) 投资者可在营业时间免费查阅，也可按工本费购买复印件
- (2) 投资者对本报告书如有疑问，可咨询本基金管理人平安基金管理有限公司，客户服务电话：400-800-4800（免长途话费）

平安基金管理有限公司

2024年4月22日