

国寿安保稳信混合型证券投资基金
2024 年第 1 季度报告

2024 年 3 月 31 日

基金管理人：国寿安保基金管理有限公司

基金托管人：中国民生银行股份有限公司

报告送出日期：2024 年 4 月 22 日

§ 1 重要提示

基金管理人的董事会及董事保证本报告所载资料不存在虚假记载、误导性陈述或重大遗漏，并对其内容的真实性、准确性和完整性承担个别及连带责任。

基金托管人中国民生银行股份有限公司根据本基金合同规定，于 2024 年 04 月 19 日复核了本报告中的财务指标、净值表现和投资组合报告等内容，保证复核内容不存在虚假记载、误导性陈述或者重大遗漏。

基金管理人承诺以诚实信用、勤勉尽责的原则管理和运用基金资产，但不保证基金一定盈利。

基金的过往业绩并不代表其未来表现。投资有风险，投资者在作出投资决策前应仔细阅读本基金的招募说明书。

本报告中财务资料未经审计。

本报告期自 2024 年 01 月 01 日起至 03 月 31 日止。

§ 2 基金产品概况

基金简称	国寿安保稳信混合
基金主代码	004301
基金运作方式	契约型开放式
基金合同生效日	2017 年 3 月 8 日
报告期末基金份额总额	122,670,693.05 份
投资目标	本基金将通过分析宏观经济和资本市场的深入分析，采用主动的投资管理策略，把握不同时期各金融市场的收益水平，在约定的投资比例下，合理配置股票、债券、货币市场工具等各类资产，在严格控制下行风险的前提下，力争实现基金资产的长期稳定增值。
投资策略	本基金的资产配置策略注重将定性资产配置和定量资产配置进行有机的结合，根据经济情景、类别资产收益风险预期等因素，确定不同阶段基金资产中股票、债券、货币市场工具及其他金融工具的比例，力争获得基金资产的长期稳定增值。
业绩比较基准	本基金的业绩比较基准为中债综合（全价）指数收益率×80%+沪深 300 指数收益率×20%。
风险收益特征	本基金为混合型基金，预期风险收益水平相应会高于货币市场基金和债券型基金，低于股票型基金，属于中高风险/收益的投资品种。
基金管理人	国寿安保基金管理有限公司
基金托管人	中国民生银行股份有限公司

下属分级基金的基金简称	国寿安保稳信混合 A	国寿安保稳信混合 C	国寿安保稳信混合 E
下属分级基金的交易代码	004301	004302	015406
报告期末下属分级基金的份额总额	122,633,352.22 份	26,681.46 份	10,659.37 份

§ 3 主要财务指标和基金净值表现

3.1 主要财务指标

单位：人民币元

主要财务指标	报告期（2024 年 1 月 1 日-2024 年 3 月 31 日）		
	国寿安保稳信混合 A	国寿安保稳信混合 C	国寿安保稳信混合 E
1. 本期已实现收益	-2,058,955.46	-468.59	-179.45
2. 本期利润	258,910.89	49.15	-96.01
3. 加权平均基金份额本期利润	0.0021	0.0018	-0.0078
4. 期末基金资产净值	137,452,579.49	29,897.22	10,526.26
5. 期末基金份额净值	1.1208	1.1205	0.9875

注：本期已实现收益指基金本期利息收入、投资收益、其他收入（不含公允价值变动收益）扣除相关费用后的余额，本期利润为本期已实现收益加上本期公允价值变动收益。

上述基金业绩指标不包括持有人交易基金的各项费用，计入费用后投资人的实际收益水平要低于所列数字。

3.2 基金净值表现

3.2.1 基金份额净值增长率及其与同期业绩比较基准收益率的比较

国寿安保稳信混合 A

阶段	净值增长率①	净值增长率标准差②	业绩比较基准收益率③	业绩比较基准收益率标准差④	①-③	②-④
过去三个月	0.19%	0.46%	1.75%	0.20%	-1.56%	0.26%
过去六个月	1.44%	0.38%	0.97%	0.18%	0.47%	0.20%
过去一年	-0.91%	0.30%	-0.07%	0.18%	-0.84%	0.12%
过去三年	-1.09%	0.34%	-1.81%	0.21%	0.72%	0.13%
过去五年	24.80%	0.36%	5.10%	0.23%	19.70%	0.13%
自基金合同生效起至今	39.20%	0.31%	10.59%	0.23%	28.61%	0.08%

国寿安保稳信混合 C

阶段	净值增长率①	净值增长率标准差②	业绩比较基准收益率③	业绩比较基准收益率标准差④	①-③	②-④
过去三个月	0.16%	0.46%	1.75%	0.20%	-1.59%	0.26%
过去六个月	1.39%	0.38%	0.97%	0.18%	0.42%	0.20%
过去一年	-1.01%	0.30%	-0.07%	0.18%	-0.94%	0.12%
过去三年	-1.34%	0.34%	-1.81%	0.21%	0.47%	0.13%
过去五年	24.70%	0.36%	5.10%	0.23%	19.60%	0.13%
自基金合同生效起至今	38.81%	0.32%	10.59%	0.23%	28.22%	0.09%

国寿安保稳信混合 E

阶段	净值增长率①	净值增长率标准差②	业绩比较基准收益率③	业绩比较基准收益率标准差④	①-③	②-④
过去三个月	0.11%	0.46%	1.75%	0.20%	-1.64%	0.26%
过去六个月	1.29%	0.38%	0.97%	0.18%	0.32%	0.20%
过去一年	-1.21%	0.30%	-0.07%	0.18%	-1.14%	0.12%
自基金合同生效起至今	-1.25%	0.32%	-0.13%	0.20%	-1.12%	0.12%

3.2.2 自基金合同生效以来基金累计净值增长率变动及其与同期业绩比较基准收益率变动的比较

国寿安保稳信混合A累计净值增长率与同期业绩比较基准收益率的历史走势对比图

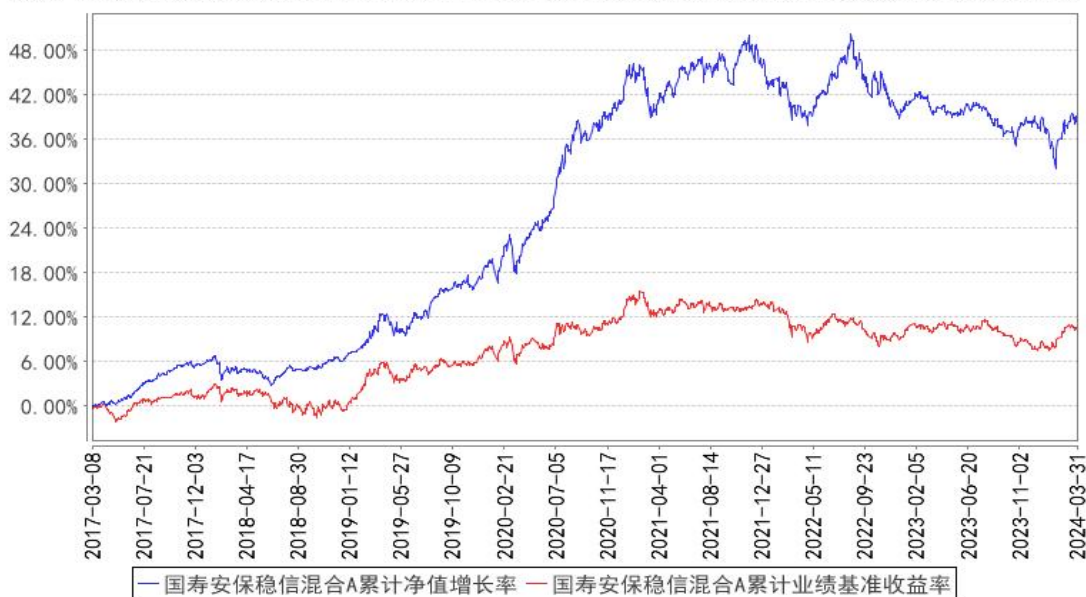

国寿安保稳信混合C累计净值增长率与同期业绩比较基准收益率的历史走势对比图



国寿安保稳信混合E累计净值增长率与同期业绩比较基准收益率的历史走势对比图

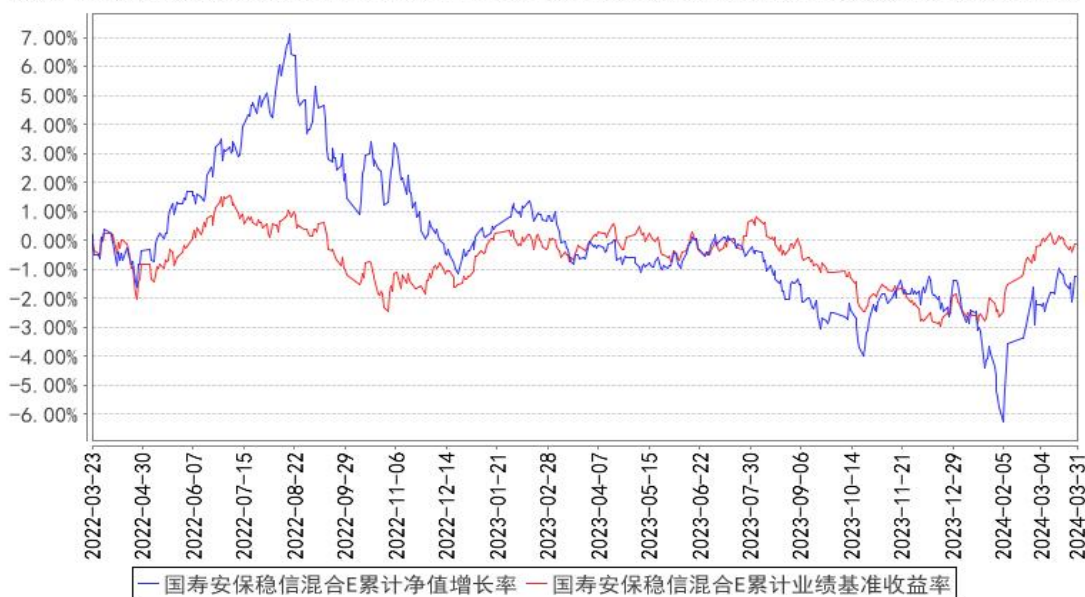

注：本基金基金合同生效日为 2017 年 03 月 08 日，按照本基金的基金合同规定，自基金合同生效之日起 6 个月内使基金的投资组合比例符合基金合同关于投资范围和投资限制的有关约定。本基金建仓期结束时各项资产配置比例符合基金合同约定。A、C 类基金份额图示日期为 2017 年 03 月 08 日至 2024 年 03 月 31 日，E 类基金份额图示日期为 2022 年 03 月 23 日至 2024 年 03 月 31 日。

本基金自 2022 年 3 月 22 日起增设 E 类基金份额，根据投资者交易情况，E 类基金份额实际计算起始日为 2022 年 3 月 23 日

3.3 其他指标

无。

§ 4 管理人报告

4.1 基金经理（或基金经理小组）简介

姓名	职务	任本基金的基金经理期限		证券从业年限	说明
		任职日期	离任日期		
李丹	基金经理	2019 年 1 月 9 日	-	17 年	李丹女士，硕士。曾任中国银河证券研究部研究员、资产管理部投资经理。现任国寿安保稳信混合型证券投资基金基金经理。
高鑫	本基金的基金经理	2021 年 3 月 1 日	-	11 年	硕士，曾就职于中国银行间市场交易商协会，2015 年 4 月加入国寿安保基金管理有限公司。现任国寿安保尊享债券型证券投资基金、国寿安保尊诚纯债债券型证券

					投资基金、国寿安保稳信混合型证券投资基金、国寿安保安和纯债债券型证券投资基金基金经理和国寿安保安诚纯债一年定期开放债券型证券投资基金基金经理。
--	--	--	--	--	---

注：任职日期为本基金管理人对外披露的任职日期。证券从业的含义遵从行业协会《证券从业人员资格管理办法》的相关规定。

4.2 管理人对报告期内本基金运作合规守信情况的说明

报告期内，本基金管理人严格遵守《证券投资基金法》、《国寿安保稳信混合型证券投资基金基金合同》及其他相关法律法规的规定，本着诚实守信、勤勉尽责的原则管理和运作基金资产，在严格控制风险的基础上，为基金份额持有人谋求最大利益。本报告期内，本基金运作合法合规，不存在违反基金合同和损害基金份额持有人利益的行为。

4.3 公平交易专项说明

4.3.1 公平交易制度的执行情况

报告期内，本基金管理人严格执行了《证券投资基金管理公司公平交易制度指导意见》和公司制定的公平交易相关制度。本报告期，不存在损害投资者利益的不公平交易行为。

4.3.2 异常交易行为的专项说明

报告期内，本基金未发生违法违规且对基金财产造成损失的异常交易行为；且不存在所有投资组合参与的交易所公开竞价同日反向交易成交较少的单边交易量超过该证券当日成交量的 5% 的情形。

4.4 报告期内基金的投资策略和运作分析

2024 年一季度，美国各项基本面数据韧性较强，海外市场对美联储降息时点预期不断后移，美债利率和美元指数震荡上行。国内方面，年初经济数据好于预期，工业生产情况整体较好，外需企稳带动出口增速显著上行，工业企业利润改善，叠加设备更新改造政策等因素推动制造业投资走强，社零消费保持稳定。不过地产仍在偏弱筑底阶段，销售、新开工等微观层面仍然较弱，基建实物工作量落地偏慢，就业存在一定压力。社融方面，信贷总量和政府债券融资同比有所下降。整体来看，一季度国内基本面有所企稳，但内部需求仍待稳固。

货币政策方面，央行季度内继续保持稳健中性，下调存款准备金率，货币市场资

金利率中枢维持稳定低波动，整体来看流动性保持均衡态势，提高资金使用效率仍是关注点之一。

债券市场方面，一季度收益率显著下行。年初稳增长政策节奏偏慢，债券市场供给较少，流动性宽松且风险偏好快速下行，推动收益率曲线显著平坦化下行，其中超长期品种表现较好；3 月政策有所发力，叠加前期定价较充分，止盈情绪带动收益率转为震荡。

权益方面，股票市场先抑后扬，红利资产相对收益显著。当前宏观经济处于产能周期后半段，大概率会经历触底回升的过程，股价往往会在基本面明显复苏之前反应，这在近期周期上游的上涨中已经有所反应。我们认为在经济修复的过程中，部分供给结构好的行业会率先进入盈利改善状态，中下游行业供需格局有差异，产能出清将是个缓慢的过程，但宏观经济整体盈利状况出现一定程度改善仍是大概率事件。具有业绩支撑与中长期产业逻辑的优质公司进入配置期。

固定收益投资方面，本基金在报告期内以高等级信用债作为主要配置品种，维持组合久期和杠杆水平，增加了平衡型转债仓位。权益投资方面，组合本季度配置显著降低了平均估值水平，主要增配低估值且稳定增长的纺服、轻工等行业，增加配置出口链相关行业、困境反转型标的。

4.5 报告期内基金的业绩表现

截至本报告期末国寿安保稳信混合 A 基金份额净值为 1.1208 元，本报告期基金份额净值增长率为 0.19%；截至本报告期末国寿安保稳信混合 C 基金份额净值为 1.1205 元，本报告期基金份额净值增长率为 0.16%；截至本报告期末国寿安保稳信混合 E 基金份额净值为 0.9875 元，本报告期基金份额净值增长率为 0.11%；业绩比较基准收益率为 1.75%。

4.6 报告期内基金持有人数或基金资产净值预警说明

无。

§ 5 投资组合报告

5.1 报告期末基金资产组合情况

序号	项目	金额（元）	占基金总资产的比例（%）
1	权益投资	36,858,986.20	25.82
	其中：股票	36,858,986.20	25.82

2	基金投资	-	-
3	固定收益投资	100,589,663.25	70.48
	其中：债券	100,589,663.25	70.48
	资产支持证券	-	-
4	贵金属投资	-	-
5	金融衍生品投资	-	-
6	买入返售金融资产	-	-
	其中：买断式回购的买入返售金融资产	-	-
7	银行存款和结算备付金合计	2,563,911.14	1.80
8	其他资产	2,715,962.53	1.90
9	合计	142,728,523.12	100.00

5.2 报告期末按行业分类的股票投资组合

5.2.1 报告期末按行业分类的境内股票投资组合

代码	行业类别	公允价值（元）	占基金资产净值比例（%）
A	农、林、牧、渔业	2,071,200.00	1.51
B	采矿业	-	-
C	制造业	32,939,786.20	23.96
D	电力、热力、燃气及水生产和供应业	-	-
E	建筑业	-	-
F	批发和零售业	-	-
G	交通运输、仓储和邮政业	1,848,000.00	1.34
H	住宿和餐饮业	-	-
I	信息传输、软件和信息技术服务业	-	-
J	金融业	-	-
K	房地产业	-	-
L	租赁和商务服务业	-	-
M	科学研究和技术服务业	-	-
N	水利、环境和公共设施管理业	-	-
O	居民服务、修理和其他服务业	-	-
P	教育	-	-
Q	卫生和社会工作	-	-
R	文化、体育和娱乐业	-	-
S	综合	-	-
	合计	36,858,986.20	26.81

5.2.2 报告期末按行业分类的港股通投资股票投资组合

本基金本报告期末未持有港股通投资股票。

5.3 报告期末按公允价值占基金资产净值比例大小排序的前十名股票投资明细

序号	股票代码	股票名称	数量（股）	公允价值（元）	占基金资产净值比例（%）
1	605305	中际联合	83,604	3,160,231.20	2.30
2	002714	牧原股份	48,000	2,071,200.00	1.51
3	301188	力诺特玻	120,000	2,025,600.00	1.47
4	301345	涛涛车业	33,000	2,023,560.00	1.47
5	000858	五粮液	13,000	1,995,630.00	1.45
6	000425	徐工机械	300,000	1,908,000.00	1.39
7	601689	拓普集团	30,000	1,895,700.00	1.38
8	001205	盛航股份	110,000	1,848,000.00	1.34
9	002444	巨星科技	70,000	1,766,100.00	1.28
10	603558	健盛集团	160,100	1,729,080.00	1.26

5.4 报告期末按债券品种分类的债券投资组合

序号	债券品种	公允价值（元）	占基金资产净值比例（%）
1	国家债券	17,394,859.27	12.65
2	央行票据	-	-
3	金融债券	77,536,970.76	56.39
	其中：政策性金融债	5,081,894.81	3.70
4	企业债券	-	-
5	企业短期融资券	-	-
6	中期票据	-	-
7	可转债（可交换债）	5,657,833.22	4.11
8	同业存单	-	-
9	其他	-	-
10	合计	100,589,663.25	73.16

5.5 报告期末按公允价值占基金资产净值比例大小排序的前五名债券投资明细

序号	债券代码	债券名称	数量（张）	公允价值（元）	占基金资产净值比例（%）
1	2228041	22 农业银行二级 01	100,000	10,545,918.03	7.67
2	2028038	20 中国银行二级 01	100,000	10,480,180.33	7.62
3	2128028	21 邮储银行二级 01	100,000	10,427,924.59	7.58
4	2128033	21 建设银行二级 03	100,000	10,415,311.48	7.58
5	230019	23 付息国债 19	100,000	10,301,366.12	7.49

5.6 报告期末按公允价值占基金资产净值比例大小排序的前十名资产支持证券投资 明细

本基金本报告期末未持有资产支持证券。

5.7 报告期末按公允价值占基金资产净值比例大小排序的前五名贵金属投资明细

本基金本报告期末未持有贵金属。

5.8 报告期末按公允价值占基金资产净值比例大小排序的前五名权证投资明细

本基金本报告期末未持有权证。

5.9 报告期末本基金投资的股指期货交易情况说明

本基金本报告期末未持有股指期货。

5.10 报告期末本基金投资的国债期货交易情况说明

本基金本报告期末未持有国债期货。

5.11 投资组合报告附注

5.11.1 本基金投资的前十名证券的发行主体本期是否出现被监管部门立案调查，或在报告编制日前一年内受到公开谴责、处罚的情形

本基金投资的前十名证券的发行主体中，国家开发银行、交通银行股份有限公司、中国工商银行股份有限公司、中国建设银行股份有限公司、中国农业银行股份有限公司、中国银行股份有限公司、中国邮政储蓄银行股份有限公司在报告编制日前一年内曾受到国家金融监督管理总局地方监管局的处罚；国家开发银行、交通银行股份有限公司、中国工商银行股份有限公司、中国建设银行股份有限公司、中国农业银行股份有限公司、中国银行股份有限公司、中国邮政储蓄银行股份有限公司在报告编制日前一年内曾受到银保监分局的处罚；海通证券股份有限公司、交通银行股份有限公司、中国工商银行股份有限公司、中国邮政储蓄银行股份有限公司在报告编制日前一年内曾受到证监会分局的处罚；杭州巨星科技股份有限公司在报告编制日前一年内曾受到深圳证券交易所的处罚；交通银行股份有限公司、中国工商银行股份有限公司、中国建设银行股份有限公司、中国农业银行股份有限公司、中国银行股份有限公司、中国邮政储蓄银行股份有限公司在报告编制日前一年内曾受到地方国税局的处罚；交通银行股份有限公司、中国工商银行股份有限公司、中国建设银行股份有限公司、中国农业银行股份有限公司、中国银行股份有限公司、中国邮政储蓄银行股份有限公司在报告编制日前一年内曾受到国家金融监督管理总局地方监管分局的处罚；交通银行股份有限公司、中国工商银行股份有限公司、中国建设银行股份有限公司、中国农业银行股份有限公司、中国银行股份有限公司、中国邮政储蓄银行股份有限公司在报告编制日前一年内曾受到中国人民银行分支行的处罚；交通银行股份有限公司、中国工商银行股份有限公司、中国建设银行股份有限公司、中国农业银行股份有限公司、中国银行股份有限公司在报告编制日前一年内曾受到国家外汇管理局的处罚；南京盛航海运

股份有限公司在报告编制日前一年内曾受到海事局的处罚；中国工商银行股份有限公司、中国建设银行股份有限公司、中国农业银行股份有限公司、中国银行股份有限公司、中国邮政储蓄银行股份有限公司在报告编制日前一年内曾受到地方市场监督管理局的处罚；中国工商银行股份有限公司、中国农业银行股份有限公司在报告编制日前一年内曾受到地方金融监督管理机构的处罚；中国工商银行股份有限公司、中国邮政储蓄银行股份有限公司在报告编制日前一年内曾受到综合行政执法局的处罚；中国建设银行股份有限公司、中国农业银行股份有限公司、中国银行股份有限公司在报告编制日前一年内曾受到国家金融监督管理总局的处罚；中国农业银行股份有限公司、中国银行股份有限公司在报告编制日前一年内曾受到地方应急管理厅的处罚；中国农业银行股份有限公司在报告编制日前一年内曾受到生态环境部的处罚；中国银行股份有限公司、中国邮政储蓄银行股份有限公司在报告编制日前一年内曾受到中国人民银行的处罚；中国邮政储蓄银行股份有限公司在报告编制日前一年内曾受到邮政局的处罚；中际联合(北京)科技股份有限公司在报告编制日前一年内曾受到地方统计局的处罚。

本基金对上述主体发行的相关证券的投资决策程序符合相关法律法规及基金合同的要求。除上述主体外，本基金投资的其他前十名证券的发行主体本期没有被监管部门立案调查，或在报告编制日前一年内受到公开谴责、处罚。

5.11.2 基金投资的前十名股票是否超出基金合同规定的备选股票库

基金投资前十名股票未超出基金合同的投资范围。

5.11.3 其他资产构成

序号	名称	金额（元）
1	存出保证金	23,525.06
2	应收证券清算款	2,692,437.47
3	应收股利	-
4	应收利息	-
5	应收申购款	-
6	其他应收款	-
7	待摊费用	-
8	其他	-
9	合计	2,715,962.53

5.11.4 报告期末持有的处于转股期的可转换债券明细

序号	债券代码	债券名称	公允价值（元）	占基金资产净值比例（%）
----	------	------	---------	--------------

1	132026	G 三峡 EB2	721,779.78	0.52
2	128109	楚江转债	423,248.91	0.31
3	127084	柳工转 2	412,109.51	0.30
4	113632	鹤 21 转债	284,015.15	0.21
5	127086	恒邦转债	280,994.36	0.20
6	127016	鲁泰转债	273,227.65	0.20
7	118039	煜邦转债	269,123.63	0.20
8	118034	晶能转债	266,856.64	0.19
9	123169	正海转债	264,271.49	0.19
10	128121	宏川转债	263,794.96	0.19
11	110090	爱迪转债	257,246.26	0.19
12	127020	中金转债	140,655.24	0.10
13	111008	沿浦转债	139,868.06	0.10
14	113588	润达转债	139,487.62	0.10
15	127039	北港转债	137,994.17	0.10
16	127091	科数转债	136,062.57	0.10
17	113058	友发转债	135,641.26	0.10
18	128137	洁美转债	135,505.39	0.10
19	128141	旺能转债	132,274.59	0.10
20	123161	强联转债	131,810.62	0.10
21	128128	齐翔转 2	130,532.40	0.09
22	127077	华宏转债	114,441.51	0.08
23	113623	凤 21 转债	54,757.19	0.04
24	113602	景 20 转债	53,131.51	0.04
25	111000	起帆转债	30,384.60	0.02

5.11.5 报告期末前十名股票中存在流通受限情况的说明

本基金本报告期末前十名股票中不存在流通受限的股票。

5.11.6 投资组合报告附注的其他文字描述部分

由于四舍五入原因，分项之和与合计项之间可能存在尾差。

§ 6 开放式基金份额变动

单位：份

项目	国寿安保稳信混合 A	国寿安保稳信混合 C	国寿安保稳信混合 E
报告期期初基金份额总额	122,635,004.60	28,228.48	22,243.80
报告期期间基金总申购份额	1,051.19	93.89	-
减：报告期期间基金总赎回份额	2,703.57	1,640.91	11,584.43

报告期期间基金拆分变动份额 (份额减少以“-”填列)	-	-	-
报告期期末基金份额总额	122,633,352.22	26,681.46	10,659.37

注：报告期内基金总申购份额含红利再投资和转换入份额，基金总赎回份额含转换出份额。

§ 7 基金管理人运用固有资金投资本基金情况

报告期内基金管理人未投资本基金。

§ 8 影响投资者决策的其他重要信息

8.1 报告期内单一投资者持有基金份额比例达到或超过 20%的情况

投资者类别	报告期内持有基金份额变化情况					报告期末持有基金情况	
	序号	持有基金份额比例达到或者超过 20%的时间区间	期初份额	申购份额	赎回份额	持有份额	份额占比(%)
机构	1	20240101~20240331	105,449,050.00	0.00	0.00	105,449,050.00	85.96
个人	-	-	-	-	-	-	-

产品特有风险

本基金在报告期内出现单一投资者持有基金份额达到或超过 20%的情形，可能存在大额赎回的风险，并导致基金净值波动。此外，机构投资者赎回后，可能导致基金规模大幅减小，不利于基金的正常运作。

基金管理人承诺以诚实信用、勤勉尽责的原则管理和运用基金资产，并将采取有效措施保证中小投资者的合法权益。

8.2 影响投资者决策的其他重要信息

无。

§ 9 备查文件目录

9.1 备查文件目录

- 9.1.1 中国证监会批准国寿安保稳信混合型证券投资基金募集的文件
- 9.1.2 《国寿安保稳信混合型证券投资基金基金合同》
- 9.1.3 《国寿安保稳信混合型证券投资基金托管协议》
- 9.1.4 基金管理人业务资格批件、营业执照
- 9.1.5 报告期内国寿安保稳信混合型证券投资基金在指定媒体上披露的各项公告
- 9.1.6 中国证监会要求的其他文件

9.2 存放地点

国寿安保基金管理有限公司, 地址:北京市西城区金融大街 28 号院盈泰商务中心 2 号楼 11 层

9.3 查阅方式

- 9.3.1 营业时间内到本公司免费查阅
- 9.3.2 登录本公司网站查阅基金产品相关信息: www.gsfoods.com.cn
- 9.3.3 拨打本公司客户服务电话垂询: 4009-258-258

国寿安保基金管理有限公司

2024 年 4 月 22 日