

景顺长城量化平衡灵活配置混合型证券投资
基金
2024 年第 1 季度报告

2024 年 3 月 31 日

基金管理人：景顺长城基金管理有限公司

基金托管人：招商银行股份有限公司

报告送出日期：2024 年 4 月 22 日

§ 1 重要提示

基金管理人的董事会及董事保证本报告所载资料不存在虚假记载、误导性陈述或重大遗漏，并对其内容的真实性、准确性和完整性承担个别及连带责任。

基金托管人招商银行股份有限公司根据本基金合同规定，于 2024 年 4 月 19 日复核了本报告中的财务指标、净值表现和投资组合报告等内容，保证复核内容不存在虚假记载、误导性陈述或者重大遗漏。

基金管理人承诺以诚实信用、勤勉尽责的原则管理和运用基金资产，但不保证基金一定盈利。

基金的过往业绩并不代表其未来表现。投资有风险，投资者在作出投资决策前应仔细阅读本基金的招募说明书。

本报告中财务资料未经审计。

本报告期自 2024 年 1 月 1 日起至 2024 年 3 月 31 日止。

§2 基金产品概况

基金简称	景顺长城量化平衡混合
场内简称	无
基金主代码	005258
基金运作方式	契约型开放式
基金合同生效日	2017 年 12 月 27 日
报告期末基金份额总额	53,625,453.77 份
投资目标	本基金通过量化模型精选股票，在严格控制风险及考虑流动性的前提下，力争获取超越业绩比较基准的投资回报，谋求基金资产的长期增值。
投资策略	<p>1、资产配置策略</p> <p>本基金依据宏观和金融数据以及投资部门对于宏观经济、股市政策、市场趋势的综合分析，同时强调金融市场投资者行为分析，关注资本市场资金供求关系变化等因素，在深入分析基础上评估宏观经济运行及政策对资本市场的影响方向和力度，形成资产配置方案。</p> <p>2、股票投资策略</p> <p>本基金主要采用三大类量化模型分别用以评估资产定价、控制风险和优化交易。基于模型结果，基金管理人结合市场环境和股票特性，精选个股产出投资组合，以追求超越业绩比较基准表现的业绩水平。</p> <p>3、固定收益类投资策略</p> <p>通过研究国内外宏观经济、货币和财政政策、市场结构变化、资金流动情况，采取自上而下的策略判断未来利率变化和收益率曲线变动的趋势及幅度，确定组合久期。</p>

	<p>进而根据各类资产的预期收益率，确定债券及现金管理工具资产配置。</p> <p>4、股指期货、国债期货投资策略 本基金投资股指期货、国债期货将根据风险管理的原则，以套期保值为目的，主要评估期货合约的流动性、交易活跃度等方面。本基金力争利用期货的杠杆作用，降低基金资产调整的频率和交易成本。</p> <p>5、中小企业私募债券投资策略 在信用研究方面，本基金会加强自下而上的分析，将机构评级与内部评级相结合，着重通过发行方的财务状况、信用背景、经营能力、行业前景、个体竞争力等方面判断其在期限内的偿付能力，尽可能对发行人进行充分详尽的调研和分析。</p> <p>6、资产支持证券投资策略 本基金将通过对宏观经济、提前偿还率、资产池结构以及资产池资产所在行业景气变化等因素的研究，预测资产池未来现金流变化，综合运用久期管理、收益率曲线、个券选择以及把握市场交易机会等积极策略，在严格控制风险的情况下，考虑选择风险调整后收益高的品种进行投资，以期获得长期稳定收益。</p>	
业绩比较基准	中证 800 指数收益率×60%+一年期人民币定期存款利率(税后)×40%	
风险收益特征	本基金为混合型基金，属于中高预期收益和风险水平的投资品种，其预期收益和风险高于货币市场基金和债券型基金，低于股票型基金。	
基金管理人	景顺长城基金管理有限公司	
基金托管人	招商银行股份有限公司	
下属分级基金的基金简称	景顺长城量化平衡混合 A	景顺长城量化平衡混合 C
下属分级基金的交易代码	005258	019215
报告期末下属分级基金的份额总额	53,610,482.48 份	14,971.29 份

§3 主要财务指标和基金净值表现

3.1 主要财务指标

单位：人民币元

主要财务指标	报告期（2024 年 1 月 1 日-2024 年 3 月 31 日）	
	景顺长城量化平衡混合 A	景顺长城量化平衡混合 C
1. 本期已实现收益	-4,052,422.03	-1,584.26
2. 本期利润	-2,004,609.29	-88.03
3. 加权平均基金份额本期利润	-0.0367	-0.0039
4. 期末基金资产净值	58,182,270.11	16,207.14
5. 期末基金份额净值	1.0853	1.0825

注：1、本期已实现收益指基金本期利息收入、投资收益、其他收入（不含公允价值变动收益）扣

除相关费用和信用减值损失后的余额，本期利润为本期已实现收益加上本期公允价值变动收益。

2、上述基金业绩指标不包括持有人认购或交易基金的各项费用，计入费用后实际收益水平要低于所列数字。

3.2 基金净值表现

3.2.1 基金份额净值增长率及其与同期业绩比较基准收益率的比较

景顺长城量化平衡混合 A

阶段	净值增长率①	净值增长率标准差②	业绩比较基准收益率③	业绩比较基准收益率标准差④	①-③	②-④
过去三个月	-3.06%	1.54%	1.18%	0.72%	-4.24%	0.82%
过去六个月	-6.84%	1.22%	-2.55%	0.61%	-4.29%	0.61%
过去一年	-19.28%	1.03%	-7.70%	0.56%	-11.58%	0.47%
过去三年	-25.90%	1.02%	-14.79%	0.62%	-11.11%	0.40%
过去五年	12.15%	1.06%	0.13%	0.70%	12.02%	0.36%
自基金合同生效起至今	8.53%	1.04%	-2.13%	0.73%	10.66%	0.31%

景顺长城量化平衡混合 C

阶段	净值增长率①	净值增长率标准差②	业绩比较基准收益率③	业绩比较基准收益率标准差④	①-③	②-④
过去三个月	-3.19%	1.54%	1.18%	0.72%	-4.37%	0.82%
过去六个月	-7.10%	1.22%	-2.55%	0.61%	-4.55%	0.61%
自基金合同生效起至今	-6.81%	1.17%	-3.09%	0.58%	-3.72%	0.59%

注：本基金自 2023 年 8 月 28 日起增设 C 类基金份额，并于 2023 年 8 月 29 日开始对 C 类基金份额进行估值。

3.2.2 自基金合同生效以来基金累计净值增长率变动及其与同期业绩比较基准收益率变动的比较

景顺长城量化平衡混合A累计净值增长率与同期业绩比较基准收益率的历史走势对比图

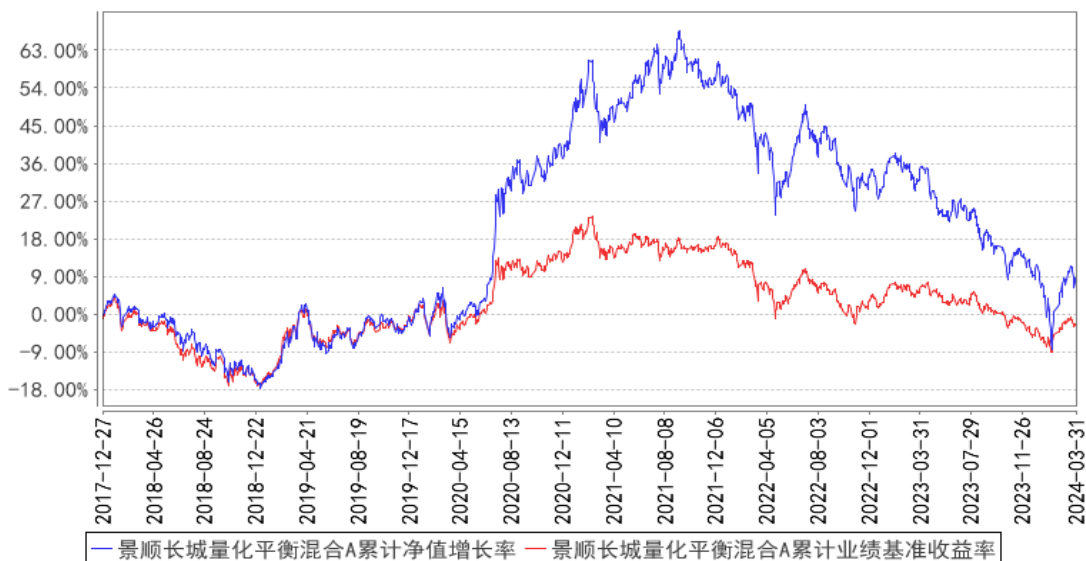

景顺长城量化平衡混合C累计净值增长率与同期业绩比较基准收益率的历史走势对比图

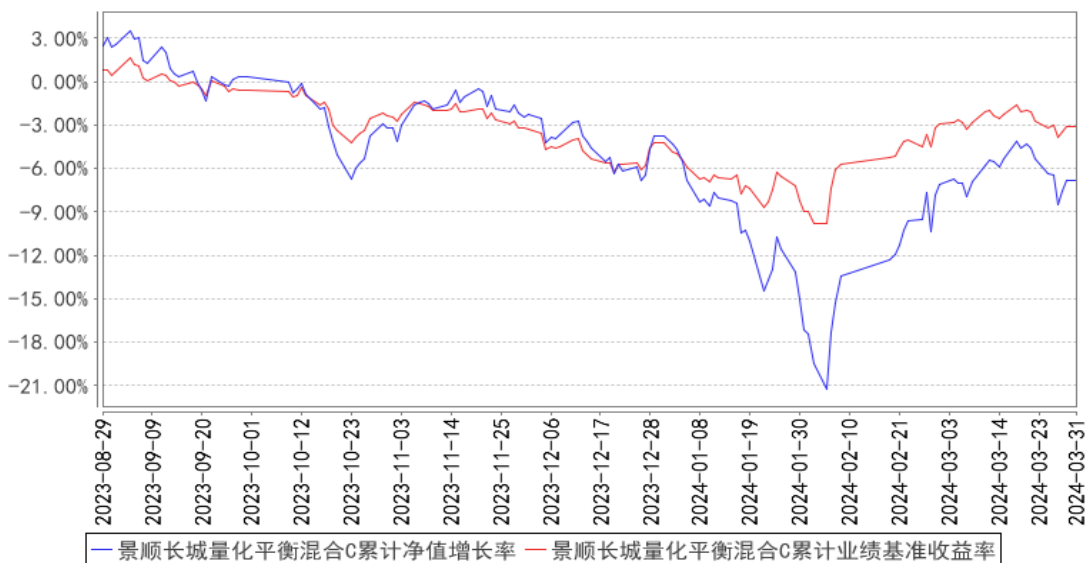

注：本基金的投资组合比例为：股票资产占基金资产的比例范围为0%-95%；每个交易日日终在扣除股指期货合约、国债期货合约需缴纳的交易保证金后，现金或到期日在一年以内的政府债券不低于基金资产净值的5%，其中现金不包括结算备付金、存出保证金和应收申购款等。权证、股指期货、国债期货及其他金融工具的投资比例依照法律法规或监管机构的规定执行。本基金的建仓期为自2017年12月27日基金合同生效日起6个月。建仓期结束时，本基金投资组合达到上述投资组合比例的要求。本基金自2023年8月28日起增设C类基金份额。

3.3 其他指标

无。

§4 管理人报告

4.1 基金经理（或基金经理小组）简介

姓名	职务	任本基金的基金经理期限		证券从业年限	说明
		任职日期	离任日期		
徐喻军	本基金的基金经理	2017 年 12 月 27 日	-	14 年	理学硕士，CFA。曾任安信证券风险管理部风险管理专员。2012 年 3 月加入本公司，担任量化及 ETF 投资部 ETF 专员，自 2014 年 4 月起担任量化及指数投资部基金经理。具有 14 年证券、基金行业从业经验。
黎海威	本基金的基金经理	2017 年 12 月 27 日	-	21 年	经济学硕士，CFA。曾任美国穆迪 KMV 公司研究员，美国贝莱德集团（原巴克莱国际投资管理有限公司）基金经理、主动股票部副总裁，香港海通国际资产管理有限公司（海通国际投资管理有限公司）量化总监。2012 年 8 月加入本公司，自 2013 年 10 月起担任量化及指数投资部基金经理，现任公司副总经理、量化及指数投资部总经理、基金经理。具有 21 年证券、基金行业从业经验。

注：1、对基金的首任基金经理，其“任职日期”按基金合同生效日填写，“离任日期”为根据公司决定的解聘日期（公告前一日）；对此后的非首任基金经理，“任职日期”指根据公司决定聘任后的公告日期，“离任日期”指根据公司决定的解聘日期（公告前一日）；

2、证券从业的含义遵从行业协会《证券业从业人员资格管理办法》的相关规定。

4.1.1 期末兼任私募资产管理计划投资经理的基金经理同时管理的产品情况

无。

4.2 管理人对报告期内本基金运作合规守信情况的说明

本报告期内，本基金管理人严格遵守《中华人民共和国证券投资基金法》、《公开募集证券投资基金运作管理办法》、《公开募集证券投资基金销售机构监督管理办法》和《公开募集证券投资基金信息披露管理办法》等有关法律法规及各项实施准则、《景顺长城量化平衡灵活配置混合型证券投资基金基金合同》和其他有关法律法规的规定，本着诚实信用、勤勉尽责的原则管理和运用基金资产，在严格控制风险的基础上，为基金持有人谋求最大利益。本报告期内，基金运作整体合法合规，未发现损害基金持有人利益的行为。基金的投资范围、投资比例及投资组合符合有关法律法规及基金合同的规定。

4.3 公平交易专项说明

4.3.1 公平交易制度的执行情况

本报告期内，本基金管理人严格执行《证券投资基金管理人公平交易制度指导意见（2011 年修订）》，完善相应制度及流程，通过系统和人工等各种方式在各业务环节严格控制交易公平执行，公平对待旗下管理的所有基金和投资组合。

4.3.2 异常交易行为的专项说明

本报告期内，本管理人管理的所有投资组合参与的交易所公开竞价，同日反向交易成交较少的单边交易量超过该证券当日成交量的 5% 的交易共有 6 次，为投资组合的投资策略需要而发生的同日反向交易，按规定履行了审批程序。

本报告期内，未发现有可能导致不公平交易和利益输送的异常交易。

4.4 报告期内基金的投资策略和运作分析

2024 年一季度，权益市场受流动性的影响出现一定波动，但经济数据较大幅度超出市场预期，出口、消费和制造业投资带动近期经济企稳向好。从数据来看，1-2 月工业增加值累计同比增长 7.0%，固定资产投资完成额累计同比增长 4.2%，工业生产大幅强于预期。1-3 月国内制造业 PMI 依次为 49.2、49.1、50.8，3 月 PMI 重回扩张区间，需求大幅改善；2 月 PPI 同比下降 2.7%，环比下降 0.2%，价格指数依然较弱；CPI 同比上升 0.7%，环比上涨 1.0%，食品价格明显上涨。2 月 M2 同比增速 8.7%，M1 同比增速 1.2%。2 月末外汇储备 3.23 万亿美元，汇率总体平稳。整体来看，各方面经济数据有所回暖，经济复苏趋势明显。一季度，市场分化较大，上证综指和沪深 300 指数分别上涨 2.23% 和 3.10%，创业板指下跌 3.87%。

展望 2024 年二季度，出口的较强表现预计能够持续，全球制造业周期的企稳回升叠加美国的补库周期有望带动外需的持续改善；随着国内一系列刺激政策的落地以及地产销售的逐渐企稳，经济基本面有望逐渐企稳复苏。在需求逐步回暖以及价格指数逐步回升的状况下，上市公司的盈利状况有望得到改善。长期来看，改革创新是保持经济增长的根本动力，在科学技术带动产业升级的大背景下，我们对经济的长期健康发展持较为乐观的态度。目前 A 股市场整体估值已进入长期价值配置区间，具有较高成长性的行业和较强竞争力的公司，将具备较高的投资价值。组合仍以选股作为主要的收益来源，在价值和成长之间保持平衡，重点关注估值合理、业绩表现稳健的价值蓝筹以及白马成长股。

4.5 报告期内基金的业绩表现

2024 年 1 季度，景顺长城量化平衡混合 A 类份额净值增长率为 -3.06%，业绩比较基准收益率

为 1.18%。

2024 年 1 季度，景顺长城量化平衡混合 C 类份额净值增长率为-3.19%，业绩比较基准收益率为 1.18%。

4.6 报告期内基金持有人数或基金资产净值预警说明

无。

§5 投资组合报告

5.1 报告期末基金资产组合情况

序号	项目	金额（元）	占基金总资产的比例（%）
1	权益投资	53,790,215.16	91.87
	其中：股票	53,790,215.16	91.87
2	基金投资	-	-
3	固定收益投资	-	-
	其中：债券	-	-
	资产支持证券	-	-
4	贵金属投资	-	-
5	金融衍生品投资	-	-
6	买入返售金融资产	-	-
	其中：买断式回购的买入返售金融资产	-	-
7	银行存款和结算备付金合计	4,752,688.94	8.12
8	其他资产	8,172.26	0.01
9	合计	58,551,076.36	100.00

5.2 报告期末按行业分类的股票投资组合

5.2.1 报告期末按行业分类的境内股票投资组合

代码	行业类别	公允价值（元）	占基金资产净值比例（%）
A	农、林、牧、渔业	383,075.00	0.66
B	采矿业	4,133,460.00	7.10
C	制造业	37,300,025.76	64.09
D	电力、热力、燃气及水生产和供应业	1,647,698.00	2.83
E	建筑业	782,194.00	1.34
F	批发和零售业	643,519.00	1.11
G	交通运输、仓储和邮政业	401,692.00	0.69
H	住宿和餐饮业	-	-
I	信息传输、软件和信息技术服务业	3,089,145.40	5.31

J	金融业	2,542,527.00	4.37
K	房地产业	788,009.00	1.35
L	租赁和商务服务业	664,440.00	1.14
M	科学研究和技术服务业	350,496.00	0.60
N	水利、环境和公共设施管理业	56,947.00	0.10
O	居民服务、修理和其他服务业	-	-
P	教育	-	-
Q	卫生和社会工作	378,376.00	0.65
R	文化、体育和娱乐业	506,430.00	0.87
S	综合	122,181.00	0.21
	合计	53,790,215.16	92.43

5.2.2 报告期末按行业分类的港股通投资股票投资组合

无。

5.3 期末按公允价值占基金资产净值比例大小排序的股票投资明细

5.3.1 报告期末按公允价值占基金资产净值比例大小排序的前十名股票投资明细

序号	股票代码	股票名称	数量（股）	公允价值（元）	占基金资产净值比例（%）
1	600519	贵州茅台	800	1,362,320.00	2.34
2	000568	泸州老窖	4,900	904,491.00	1.55
3	000858	五粮液	5,600	859,656.00	1.48
4	300308	中际旭创	4,700	735,832.00	1.26
5	300760	迈瑞医疗	2,500	703,650.00	1.21
6	300750	宁德时代	3,520	669,363.20	1.15
7	000651	格力电器	16,700	656,477.00	1.13
8	000063	中兴通讯	21,600	604,584.00	1.04
9	600941	中国移动	5,100	539,376.00	0.93
10	000333	美的集团	8,000	513,760.00	0.88

5.4 报告期末按债券品种分类的债券投资组合

本基金本报告期末未持有债券投资。

5.5 报告期末按公允价值占基金资产净值比例大小排序的前五名债券投资明细

本基金本报告期末未持有债券投资。

5.6 报告期末按公允价值占基金资产净值比例大小排序的前十名资产支持证券投资 明细

本基金本报告期末未持有资产支持证券。

5.7 报告期末按公允价值占基金资产净值比例大小排序的前五名贵金属投资明细

本基金本报告期末未持有贵金属。

5.8 报告期末按公允价值占基金资产净值比例大小排序的前五名权证投资明细

本基金本报告期末未持有权证。

5.9 报告期末本基金投资的股指期货交易情况说明

5.9.1 报告期末本基金投资的股指期货持仓和损益明细

本基金本报告期末未持有股指期货。

5.9.2 本基金投资股指期货的投资政策

本基金可投资股指期货、国债期货和其他经中国证监会允许的衍生金融产品，如期权、权证以及其他相关的衍生工具。本基金投资股指期货、国债期货将根据风险管理的原则，以套期保值为目的，主要评估期货合约的流动性、交易活跃度等方面。本基金力争利用期货的杠杆作用，降低基金资产调整的频率和交易成本。

5.10 报告期末本基金投资的国债期货交易情况说明

5.10.1 本期国债期货投资政策

本基金可投资股指期货、国债期货和其他经中国证监会允许的衍生金融产品，如期权、权证以及其他相关的衍生工具。本基金投资股指期货、国债期货将根据风险管理的原则，以套期保值为目的，主要评估期货合约的流动性、交易活跃度等方面。本基金力争利用期货的杠杆作用，降低基金资产调整的频率和交易成本。

5.10.2 报告期末本基金投资的国债期货持仓和损益明细

本基金本报告期末未持有国债期货。

5.10.3 本期国债期货投资评价

本基金本报告期末未持有国债期货。

5.11 投资组合报告附注

5.11.1 本基金投资的前十名证券的发行主体本期是否出现被监管部门立案调查，或在报告编制日前一年内受到公开谴责、处罚的情形

本报告期内未出现基金投资的前十名证券的发行主体被监管部门立案调查或者在报告编制日前一年内受到公开谴责、处罚的情况。

5.11.2 基金投资的前十名股票是否超出基金合同规定的备选股票库

本基金投资的前十名股票未超出基金合同规定的备选股票库。

5.11.3 其他资产构成

序号	名称	金额（元）
1	存出保证金	5,771.83
2	应收证券清算款	-
3	应收股利	-
4	应收利息	-
5	应收申购款	2,400.43
6	其他应收款	-
7	其他	-
8	合计	8,172.26

5.11.4 报告期末持有的处于转股期的可转换债券明细

本基金本报告期末未持有处于转股期的可转换债券。

5.11.5 报告期末前十名股票中存在流通受限情况的说明

本基金本报告期末前十名股票中不存在流通受限的情况。

5.11.6 投资组合报告附注的其他文字描述部分

无。

§6 开放式基金份额变动

单位：份

项目	景顺长城量化平衡混合 A	景顺长城量化平衡混合 C
报告期期初基金份额总额	55,888,742.26	20,032.37
报告期期间基金总申购份额	243,917.75	20,100.08
减：报告期期间基金总赎回份额	2,522,177.53	25,161.16
报告期期间基金拆分变动份额（份额减少以“-”填列）	-	-
报告期期末基金份额总额	53,610,482.48	14,971.29

注：申购含红利再投、转换入份额，赎回含转换出份额。

§7 基金管理人运用固有资金投资本基金情况

7.1 基金管理人持有本基金份额变动情况

基金管理人本期末未运用固有资金投资本基金。

7.2 基金管理人运用固有资金投资本基金交易明细

基金管理人本期末未运用固有资金投资本基金。

§8 影响投资者决策的其他重要信息

8.1 报告期内单一投资者持有基金份额比例达到或超过 20%的情况

无。

8.2 影响投资者决策的其他重要信息

无。

§9 备查文件目录

9.1 备查文件目录

- 1、中国证监会准予景顺长城量化平衡灵活配置混合型证券投资基金募集注册的文件；
- 2、《景顺长城量化平衡灵活配置混合型证券投资基金基金合同》；
- 3、《景顺长城量化平衡灵活配置混合型证券投资基金招募说明书》；
- 4、《景顺长城量化平衡灵活配置混合型证券投资基金托管协议》；
- 5、景顺长城基金管理有限公司批准成立批件、营业执照、公司章程；
- 6、其他在中国证监会指定报纸上公开披露的基金份额净值、定期报告及临时公告。

9.2 存放地点

以上备查文件存放在本基金管理人的办公场所。

9.3 查阅方式

投资者可在办公时间免费查阅。

景顺长城基金管理有限公司

2024 年 4 月 22 日