

汇添富短债债券型证券投资基金 2024 年第 1 季度报告

2024 年 03 月 31 日

基金管理人：汇添富基金管理股份有限公司

基金托管人：兴业银行股份有限公司

送出日期：2024 年 04 月 22 日

§ 1 重要提示

基金管理人的董事会、董事保证本报告所载资料不存在虚假记载、误导性陈述或重大遗漏，并对其内容的真实性、准确性和完整性承担个别及连带责任。

基金托管人兴业银行股份有限公司根据本基金合同规定，于 2024 年 4 月 18 日复核了本报告中的财务指标、净值表现、投资组合报告等内容，保证复核内容不存在虚假记载、误导性陈述或者重大遗漏。

基金管理人承诺以诚实信用、勤勉尽责的原则管理和运用基金资产，但不保证基金一定盈利。

基金的过往业绩并不代表其未来表现。投资有风险，投资者在作出投资决策前应仔细阅读本基金的招募说明书。

本报告中财务资料未经审计。

本报告期自 2024 年 01 月 01 日起至 2024 年 03 月 31 日止。

§ 2 基金产品概况

2.1 基金基本情况

基金简称	汇添富短债债券
基金主代码	006646
基金运作方式	契约型开放式
基金合同生效日	2018 年 12 月 13 日
报告期末基金份额总额(份)	4,514,595,625.50
投资	本基金在严格管理风险的前提下，主要投资短期债券，力求超越业绩比较基准的

目标	投资回报。			
投资策略	本基金将密切关注债券市场的运行状况与风险收益特征，分析宏观经济运行状况和金融市场运行趋势，自上而下决定类属资产配置及组合久期，并依据内部信用评级系统，深入挖掘价值被低估的标的券种。本基金采取的投资策略主要包括类属资产配置策略、利率策略、信用策略等。在谨慎投资的基础上，力争实现组合的稳健增值。本基金的投资策略还包括：期限结构配置策略、个券选择策略、中小企业私募债投资策略、资产支持证券投资策略、国债期货投资策略。			
业绩比较基准	中债综合财富(1 年以下)指数收益率*80%+银行一年期定期存款利率(税后)*20%			
风险收益特征	本基金为债券型基金，其预期风险及预期收益水平高于货币市场基金，低于混合型基金及股票型基金。			
基金管理人	汇添富基金管理股份有限公司			
基金托管人	兴业银行股份有限公司			
下属分级基金的基金简称	汇添富短债债券 A	汇添富短债债券 C	汇添富短债债券 D	汇添富短债债券 E
下属分级基金的交易代码	006646	006647	019446	011622
报告期末下属分级基金的份额总额(份)	2,207,539,014.62	313,678,842.05	1,856,472,294.76	136,905,474.07

§ 3 主要财务指标和基金净值表现

3.1 主要财务指标

单位：人民币元

主要财务指标	报告期(2024 年 01 月 01 日 - 2024 年 03 月 31 日)			
	汇添富短债债券 A	汇添富短债债券 C	汇添富短债债券 D	汇添富短债债券 E
1. 本期已实现收益	16,354,558.63	1,968,077.03	4,560,885.84	839,089.56
2. 本期利润	22,176,836.08	2,913,774.55	5,051,076.97	1,091,515.33
3. 加权平均基金份额本期利润	0.0095	0.0079	0.0088	0.0093
4. 期末基金资产净值	2,494,184,025.83	346,986,267.36	2,097,016,383.97	153,697,112.13
5. 期末基金份额净值	1.1298	1.1062	1.1296	1.1227

注：1、本期已实现收益指基金本期利息收入、投资收益、其他收入（不含公允价值变动收益）扣除相关费用和信用减值损失后的余额，本期利润为本期已实现收益加上本期公允价值变动收益。

2、所述基金业绩指标不包括持有人认购或交易基金的各项费用，计入费用后实际收益水平要低于所列数字。

3.2 基金净值表现

3.2.1 基金份额净值增长率及其与同期业绩比较基准收益率的比较

汇添富短债债券 A						
阶段	份额净值增长率①	份额净值增长率标准差②	业绩比较基准收益率③	业绩比较基准收益率标准差④	①—③	②—④
过去三个月	0.82%	0.01%	0.63%	0.01%	0.19%	0.00%
过去六个月	1.43%	0.02%	1.31%	0.01%	0.12%	0.01%
过去一年	2.73%	0.02%	2.80%	0.02%	-0.07%	0.00%
过去三年	8.02%	0.02%	8.70%	0.03%	-0.68%	-0.01%
过去五年	15.37%	0.02%	14.66%	0.03%	0.71%	-0.01%
自基金合同生效日起至今	16.87%	0.02%	15.94%	0.03%	0.93%	-0.01%

汇添富短债债券 C						
阶段	份额净值 增长率①	份额净值 增长率标 准差②	业绩比较 基准收益 率③	业绩比较 基准收益 率标准差 ④	①—③	②—④
过去三个月	0.73%	0.01%	0.63%	0.01%	0.10%	0.00%
过去六个月	1.23%	0.02%	1.31%	0.01%	-0.08%	0.01%
过去一年	2.32%	0.02%	2.80%	0.02%	-0.48%	0.00%
过去三年	6.74%	0.02%	8.70%	0.03%	-1.96%	-0.01%
过去五年	13.14%	0.02%	14.66%	0.03%	-1.52%	-0.01%
自基金合 同生效日 起至今	14.48%	0.02%	15.94%	0.03%	-1.46%	-0.01%
汇添富短债债券 D						
阶段	份额净值 增长率①	份额净值 增长率标 准差②	业绩比较 基准收益 率③	业绩比较 基准收益 率标准差 ④	①—③	②—④
过去三个月	0.82%	0.01%	0.63%	0.01%	0.19%	0.00%
过去六个月	1.42%	0.02%	1.31%	0.01%	0.11%	0.01%
自基金合 同生效日 起至今	1.46%	0.02%	1.37%	0.01%	0.09%	0.01%
汇添富短债债券 E						
阶段	份额净值 增长率①	份额净值 增长率标 准差②	业绩比较 基准收益 率③	业绩比较 基准收益 率标准差 ④	①—③	②—④
过去三个月	0.78%	0.01%	0.63%	0.01%	0.15%	0.00%
过去六个月	1.33%	0.02%	1.31%	0.01%	0.02%	0.01%
过去一年	2.53%	0.02%	2.80%	0.02%	-0.27%	0.00%
过去三年	7.36%	0.02%	8.70%	0.03%	-1.34%	-0.01%
自基金合 同生效日 起至今	7.69%	0.02%	9.02%	0.03%	-1.33%	-0.01%

3.2.2 自基金合同生效以来基金份额累计净值增长率变动及其与同期业绩比较基准收益率变动的比较

汇添富短债债券A累计净值增长率与同期业绩基准收益率对比图

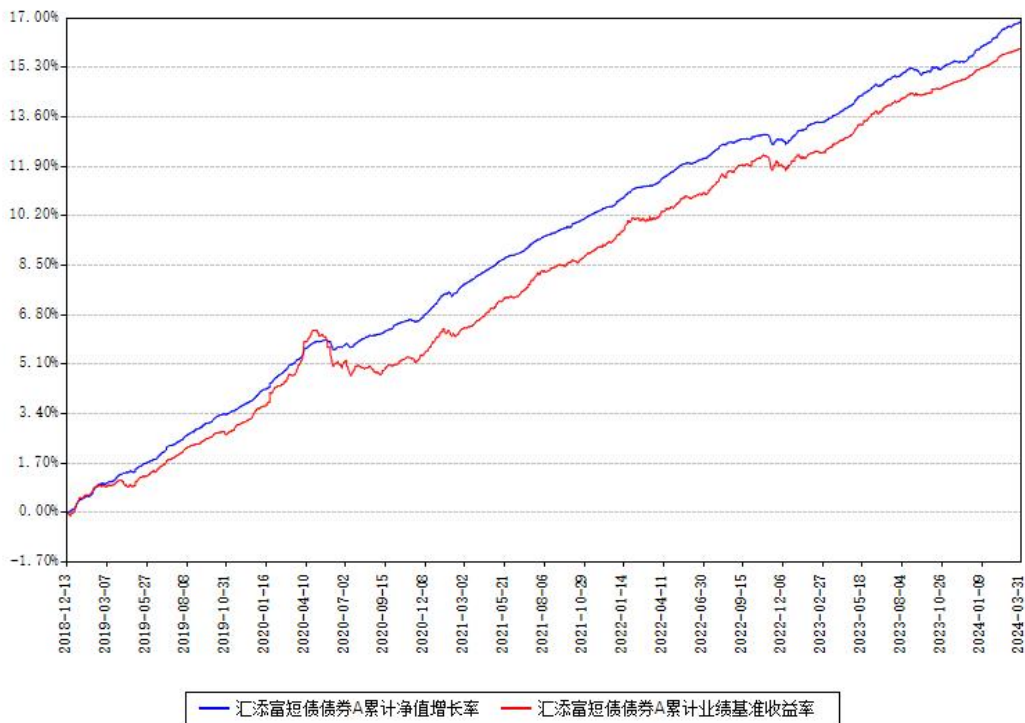

汇添富短债债券C累计净值增长率与同期业绩基准收益率对比图

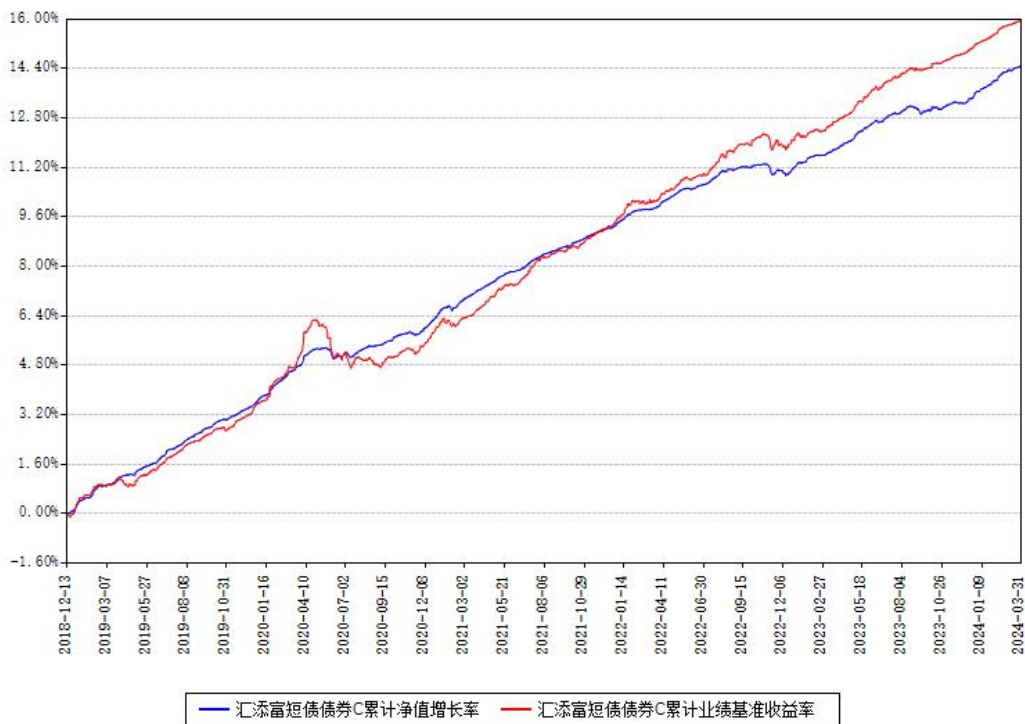

汇添富短债债券D累计净值增长率与同期业绩基准收益率对比图

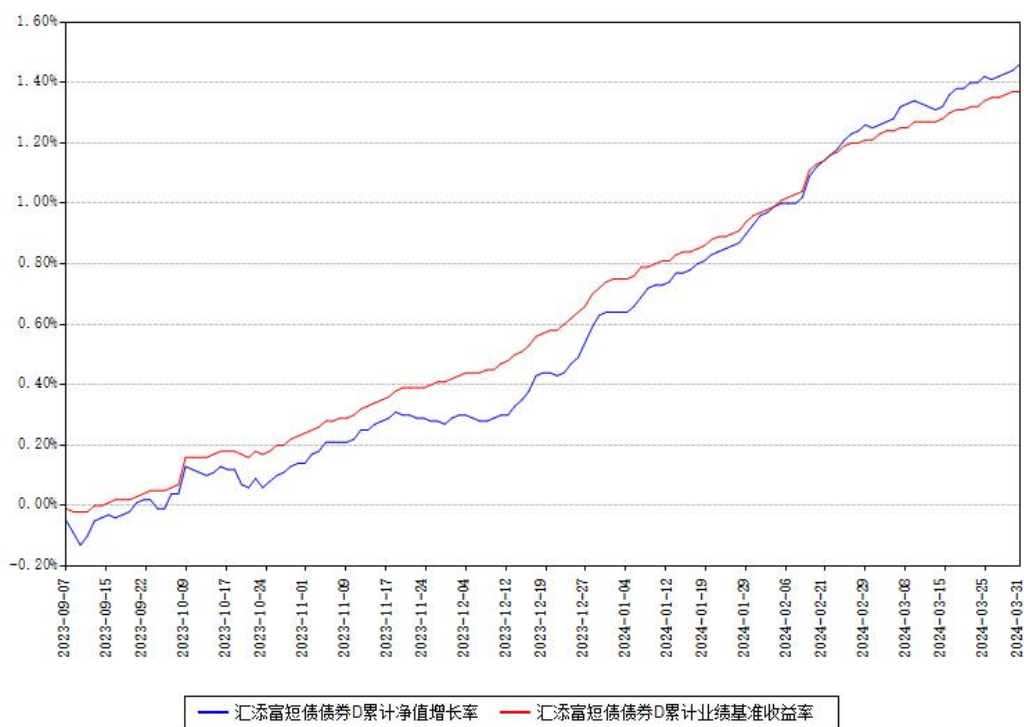

汇添富短债债券E累计净值增长率与同期业绩基准收益率对比图

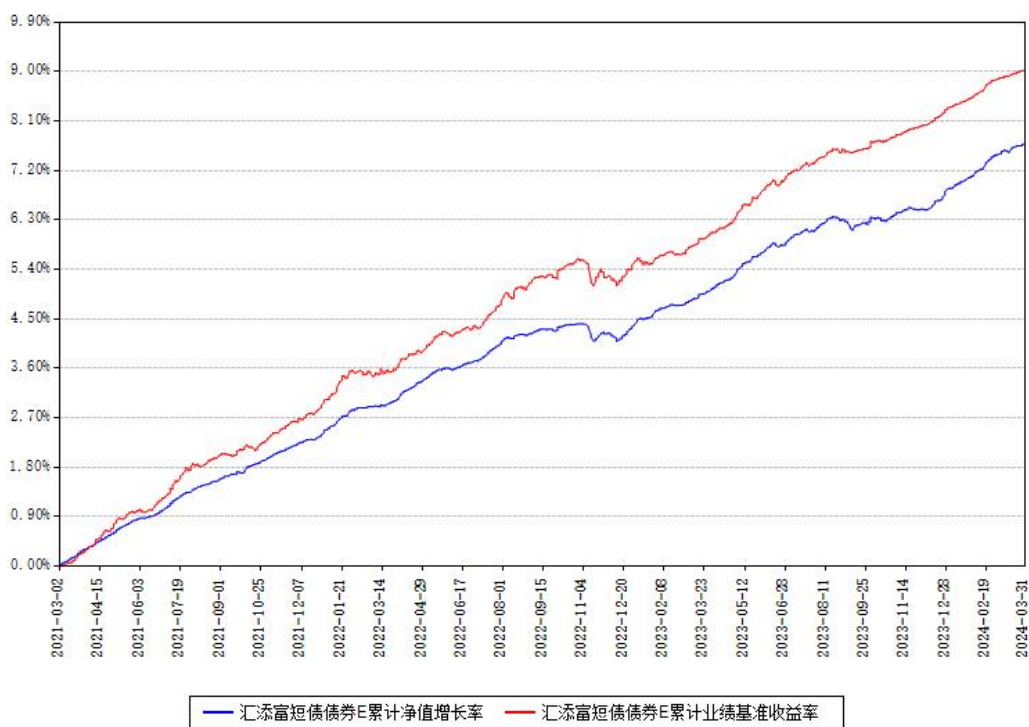

注：本基金建仓期为本《基金合同》生效之日（2018年12月13日）起6个月，建仓期结束时各项资产配置比例符合合同约定。

本基金各类份额自实际有资产之日起披露业绩数据。

本基金于 2021 年 2 月 26 日新增 E 类份额，于 2023 年 9 月 6 日新增 D 类份额。

§ 4 管理人报告

4.1 基金经理（或基金经理小组）简介

姓名	职务	任本基金的基金经理期限		证券从业年限（年）	说明
		任职日期	离任日期		
杨靖	本基金的基金经理, 纯债部总经理	2022 年 05 月 13 日	-	13	<p>国籍：中国。 学历：南京大学硕士。 从业资格：证券投资基金从业资格。 从业经历：曾任华夏基金机构债券投资部投资经理、研究员。2016 年 7 月加入汇添富基金管理股份有限公司，历任固定收益部专户投资经理、纯债部副总经理，现任纯债部总经理。 2019 年 2 月 22 日至今任汇添富 AAA 级信用纯债债券型证券投资基金的基金经理。 2019 年 8 月 28 日至 2022 年 8 月 8 日任汇添富鑫汇定期开放债券型证券投资基金的基金经理。</p>

					<p>2019 年 8 月 28 日至今任汇添富长添利定期开放债券型证券投资基金的基金经理。</p> <p>2020 年 1 月 6 日至今任汇添富中债 1-3 年农发行债券指数证券投资基金的基金经理。2020 年 3 月 23 日至 2021 年 8 月 17 日任汇添富鑫利定期开放债券型发起式证券投资基金的基金经理。</p> <p>2020 年 6 月 10 日至 2022 年 3 月 21 日任汇添富民安增益定期开放混合型证券投资基金的基金经理。2020 年 9 月 1 日至 2021 年 10 月 11 日任汇添富鑫成定期开放债券型发起式证券投资基金的基金经理。</p> <p>2020 年 11 月 4 日至今任汇添富稳健汇盈一年持有期混合型证券投资</p>
--	--	--	--	--	---

					<p>基金的基金经理。2020 年 11 月 6 日至今任汇添富盛和 66 个月定期开放债券型证券投资基金的基金经理。2021 年 8 月 20 日至今任汇添富丰润中短债债券型证券投资基金的基金经理。2022 年 5 月 13 日至今任汇添富短债债券型证券投资基金的基金经理。2022 年 6 月 27 日至今任汇添富鑫和纯债债券型证券投资基金的基金经理。2022 年 7 月 4 日至今任汇添富稳安三个月持有期债券型证券投资基金的基金经理。2022 年 8 月 9 日至今任汇添富鑫汇债券型证券投资基金的基金经理。</p>
刘宁	本基金的基金经理, 纯债部总经理助理	2023 年 12 月 26 日	-	20	<p>国籍：中国。 学历：经济学学士，经济学硕士。 从业资格：</p>

					证券投资基金从业资格。 从业经历： 2004 年 5 月至 2023 年 6 月就职于嘉实基金管理有限公司，历任债券交易员、投资经理助理、投资经理、基金经理。 2023 年 6 月加入汇添富基金管理股份有限公司，担任纯债部总经理助理。 2023 年 12 月 26 日至今任汇添富鑫和纯债债券型证券投资基金的基金经理。2023 年 12 月 26 日至今任汇添富短债债券型证券投资基金的基金经理。
--	--	--	--	--	--

注:1、基金的首任基金经理，其“任职日期”为基金合同生效日，其“离任日期”为根据公司决议确定的解聘日期；

2、非首任基金经理，其“任职日期”和“离任日期”分别指根据公司决议确定的聘任日期和解聘日期；

3、证券从业的含义遵从行业协会相关规定。

4.1.1 期末兼任私募资产管理计划投资经理的基金经理同时管理的产品情况

注：截至本报告期末，本基金的基金经理不存在兼任私募资产管理计划投资经理的情况。

4.2 报告期内本基金运作遵规守信情况说明

本基金管理人在本报告期内遵守《中华人民共和国证券投资基金法》及其他相关法律

法规、证监会规定和本基金合同的约定，本着诚实信用、勤勉尽责的原则管理和运用基金资产，在严格控制风险的基础上，为基金份额持有人谋求最大利益。本基金无重大违法、违规行为，本基金投资运作符合有关法规及基金合同的约定。

4.3 公平交易专项说明

4.3.1 公平交易制度的执行情况

本基金管理人通过建立事前、事中和事后全程嵌入式的管控模式，保障公平交易制度的执行和实现。具体情况如下：

一、本基金管理人建立了内部公平交易管理规范和流程，公平交易管控覆盖公司所有业务类型、投资策略、投资品种，以及投资授权、研究分析、投资决策、交易执行等投资管理活动相关的各个环节。

二、本着“时间优先、价格优先”的原则，对同一证券有相同交易需求的投资组合采用交易系统中的公平交易模块，实现事中交易执行层面的公平管控。

三、对不同投资组合进行同向交易价差分析，具体方法为：在不同时间窗口（日内、3日内、5日内）下，对不同组合同一证券同向交易的平均价差率进行 T 检验。对于未通过 T 检验的交易，再根据同向交易占优比、交易价格、交易频率、交易数量和交易时间等进行具体分析，进一步判断是否存在重大利益输送的可能性。

四、对于反向交易，根据交易顺序、交易时间窗口跨度、交易价格、交易数量等综合判断交易是否涉及利益输送。

综上，本基金管理人通过事前的制度规范、事中的监控和事后的分析评估，严格执行了公平交易制度，公平对待旗下各投资组合。本报告期内，未出现违反公平交易制度的情况。

4.3.2 异常交易行为的专项说明

本报告期内，本基金未出现异常交易的情况。

本报告期内，本基金管理人管理的所有投资组合参与的交易所公开竞价同日反向交易成交较少的单边交易量超过该证券当日成交量的 5% 的情况有 1 次，投资组合因投资策略与其他组合发生反向交易。基金管理人事前严格根据内部规定进行管控，事后对交易时点、交易数量、交易价差等多方面进行综合分析，未发现导致不公平交易和利益输送的异常交易行为。

此外，为防范基金经理兼任私募资产管理计划投资经理的潜在利益冲突，本基金管理人从投资指令、交易行为、交易监测等多方面，对兼任组合进行监控管理和分析评估。本

报告期内兼任组合未出现违反公平交易或异常交易的情况。

4.4 报告期内基金的投资策略和运作分析

报告期内，美国经济和通胀维持韧性，劳动力工资近年来的较大涨幅对消费形成了支撑；股市在人工智能革命推动下表现优异，财富效应明显；同时制造业回流对美国本土经济形成支撑，在此背景下美元指数录得较好收益。

国内宏观经济持续向好，但有效需求不足、部分行业产能过剩、社会预期偏弱、国内大循环存在堵点等问题仍然亟待解决，两会确定了经济增长目标，政策以稳为主，聚焦新质生产力。

政策面：积极的财政政策支持高质量发展，适度加力、提质增效，两会后连续几年发行超长期特别国债，推进落实一揽子化债方案；货币政策提到继续推动融资成本稳中有降，保持流动性合理充裕，同时要避免沉淀空转，报告期内央行下调准备金利率 1 次，并超预期下调了 LPR 利率，立足推动融资成本稳中有降。

资金面：报告期内央行运用多重货币政策工具（公开市场、LPR、准备金等）维稳资金面，个别时点略有收紧，整体中性偏宽松。

债券市场：报告期内债市整体延续 2023 年末以来的强势行情，货币宽松，安全资产荒格局助推收益率下行。前两月下行更为流畅，年初“降准降息预期博弈+基本面信息扰动”，机构抢跑引致债市收益率快速下行，随后略有回调，1 月 24 日央行正式宣布降准后债市收益率进一步下行，利率曲线牛平；2 月在股债跷跷板+LPR 超预期作用下先抑后扬，全月再次走出收益率下行，并且十年国债突破 2.30%，曲线向下平移；债市在 3 月 6 日见高点后在地产信息扰动、供给担忧等情况下大幅回调，随后震荡加大，临近季末再次下行，全月仍录得 2-6bp 不等的下行。

本基金以中高等级短期信用债为主构建组合，兼顾流动性、安全性和收益性。类属上平衡配置信用债、存单、利率等，通过积极的久期和杠杆调整、积极的交易做回撤管理，在三月的市场回撤中表现较好。控制利率风险和应对组合规模波动。

4.5 报告期内基金的业绩表现

本报告期汇添富短债债券 A 类份额净值增长率为 0.82%，同期业绩比较基准收益率为 0.63%。本报告期汇添富短债债券 C 类份额净值增长率为 0.73%，同期业绩比较基准收益率为 0.63%。本报告期汇添富短债债券 D 类份额净值增长率为 0.82%，同期业绩比较基准收益率为 0.63%。本报告期汇添富短债债券 E 类份额净值增长率为 0.78%，同期业绩比较基准收益率为 0.63%。

4.6 报告期内基金持有人数或基金资产净值预警情形的说明

无。

§ 5 投资组合报告

5.1 报告期末基金资产组合情况

序号	项目	金额（元）	占基金总资产的比例（%）
1	权益投资	-	-
	其中：股票	-	-
2	基金投资	-	-
3	固定收益投资	5,497,416,467.86	96.35
	其中：债券	5,493,342,647.95	96.28
	资产支持证券	4,073,819.91	0.07
4	贵金属投资	-	-
5	金融衍生品投资	-	-
6	买入返售金融资产	100,045,255.50	1.75
	其中：买断式回购的买入返售金融资产	-	-
7	银行存款和结算备付金合计	73,120,635.22	1.28
8	其他资产	34,946,096.77	0.61
9	合计	5,705,528,455.35	100.00

5.2 报告期末按行业分类的股票投资组合

5.2.1 报告期末按行业分类的境内股票投资组合

注：本基金报告期末未投资境内股票。

5.2.2 报告期末按行业分类的港股通投资股票投资组合

注：本基金本报告期末未持有港股通投资股票。

5.3 期末按公允价值占基金资产净值比例大小排序的股票投资明细

5.3.1 报告期末按公允价值占基金资产净值比例大小排序的前十名股票投资明细

注：本基金本报告期末未持有股票。

5.4 报告期末按债券品种分类的债券投资组合

序号	债券品种	公允价值（元）	占基金资产净值比例（%）
1	国家债券	-	-
2	央行票据	-	-
3	金融债券	1,392,862,720. 12	27.35
	其中：政策性金融债	368,835,316.94	7.24
4	企业债券	166,003,488.00	3.26
5	企业短期融资券	1,230,205,230. 66	24.16
6	中期票据	2,584,216,117. 92	50.75
7	可转债（可交换债）	-	-
8	同业存单	99,039,976.50	1.95
9	地方政府债	21,015,114.75	0.41
10	其他	-	-
11	合计	5,493,342,647. 95	107.88

5.5 报告期末按公允价值占基金资产净值比例大小排序的前五名债券投资明细

序号	债券代码	债券名称	数量（张）	公允价值（元）	占基金资产净值比例（%）
1	210218	21 国开 18	2,100,000	213,400,278 .69	4.19
2	102101299	21 苏国信 MTN006	1,000,000	102,481,344 .26	2.01
3	102101787	21 武钢集 MTN001	1,000,000	102,291,967 .21	2.01

4	132100088	21 国能新能 GN006	1,000,000	102,238,797 .81	2.01
5	042380345	23 电网 CP004	1,000,000	101,589,125 .68	2.00

5.6 报告期末按公允价值占基金资产净值比例大小排序的前十名资产支持证券投资明细

序号	证券代码	证券名称	数量（份）	公允价值 （元）	占基金资产 净值比例 （%）
1	143995	惠智 3A1	50,000	4,073,819.9 1	0.08

5.7 报告期末按公允价值占基金资产净值比例大小排序的前五名贵金属投资明细

注：本基金本报告期末未持有贵金属投资。

5.8 报告期末按公允价值占基金资产净值比例大小排序的前五名权证投资明细

注：本基金本报告期末未持有权证投资。

5.9 报告期末本基金投资的股指期货交易情况说明

注：本基金本报告期末投资股指期货。

5.10 报告期末本基金投资的国债期货交易情况说明

注：本基金本报告期末投资国债期货。

5.11 投资组合报告附注

5.11.1

本基金投资的前十名证券的发行主体中，国家开发银行、中国银行股份有限公司、上海银行股份有限公司、中国农业银行股份有限公司出现在报告编制日前一年内受到监管部门公开谴责、处罚的情况。本基金对上述主体发行的相关证券的投资决策程序符合相关法律法规及基金合同的要求。

5.11.2

本基金投资的前十名股票没有超出基金合同规定的备选股票库。

5.11.3 其他资产构成

序号	名称	金额（元）
1	存出保证金	13,830.87
2	应收证券清算款	-
3	应收股利	-
4	应收利息	-
5	应收申购款	34,932,265.90
6	其他应收款	-
7	待摊费用	-
8	其他	-
9	合计	34,946,096.77

5.11.4 报告期末持有的处于转股期的可转换债券明细

注：本基金本报告期末未持有处于转股期的可转换债券。

5.11.5 报告期末前十名股票中存在流通受限情况的说明

注：本基金本报告期末未持有股票。

§ 6 开放式基金份额变动

单位：份

项目	汇添富短债债券 A	汇添富短债债券 C	汇添富短债债券 D	汇添富短债债券 E
本报告期期初基金份额总额	2,182,899,851.58	514,975,235.41	29,906,010.75	51,378,667.65
本报告期基金总申购份额	1,181,777,044.77	52,073,779.59	2,014,421,592.10	255,885,322.96
减：本报告期基金总赎回份额	1,157,137,881.73	253,370,172.95	187,855,308.09	170,358,516.54
本报告期基金拆分变动份额	-	-	-	-
本报告期期末基金份额总额	2,207,539,014.62	313,678,842.05	1,856,472,294.76	136,905,474.07

注：总申购份额含红利再投、转换入份额，总赎回份额含转换出份额。

§ 7 基金管理人运用固有资金投资本基金情况

7.1 基金管理人持有本基金份额变动情况

注：本基金的基金管理人本报告期末未运用固有资金投资本基金。

7.2 基金管理人运用固有资金投资本基金交易明细

注：本基金的基金管理人本报告期末未运用固有资金投资本基金。

§ 8 影响投资者决策的其他重要信息

8.1 报告期内单一投资者持有基金份额比例达到或者超过 20%的情况

注：无

8.2 影响投资者决策的其他重要信息

无。

§ 9 备查文件目录

9.1 备查文件目录

- 1、中国证监会批准汇添富短债债券型证券投资基金募集的文件；
- 2、《汇添富短债债券型证券投资基金基金合同》；
- 3、《汇添富短债债券型证券投资基金托管协议》；
- 4、基金管理人业务资格批件、营业执照；
- 5、报告期内汇添富短债债券型证券投资基金在规定报刊上披露的各项公告；
- 6、中国证监会要求的其他文件。

9.2 存放地点

上海市黄浦区外马路 728 号

汇添富基金管理股份有限公司

9.3 查阅方式

投资者可于本基金管理人办公时间预约查阅，或登录基金管理人网站 www.99fund.com 查阅，还可拨打基金管理人客户服务中心电话：400-888-9918 查询相关信息。

汇添富基金管理股份有限公司

2024 年 04 月 22 日