

汇添富中证港股通高股息投资指数发起式证 券投资基金（LOF）2024 年第 1 季度报告

2024 年 03 月 31 日

基金管理人：汇添富基金管理股份有限公司

基金托管人：中国工商银行股份有限公司

送出日期：2024 年 04 月 22 日

§ 1 重要提示

基金管理人的董事会、董事保证本报告所载资料不存在虚假记载、误导性陈述或重大遗漏，并对其内容的真实性、准确性和完整性承担个别及连带责任。

基金托管人中国工商银行股份有限公司根据本基金合同规定，于 2024 年 4 月 18 日复核了本报告中的财务指标、净值表现、投资组合报告等内容，保证复核内容不存在虚假记载、误导性陈述或者重大遗漏。

基金管理人承诺以诚实信用、勤勉尽责的原则管理和运用基金资产，但不保证基金一定盈利。

基金的过往业绩并不代表其未来表现。投资有风险，投资者在作出投资决策前应仔细阅读本基金的招募说明书。

本报告中财务资料未经审计。

本报告期自 2024 年 01 月 01 日起至 2024 年 03 月 31 日止。

§ 2 基金产品概况

2.1 基金基本情况

基金简称	汇添富中证港股通高股息投资指数（LOF）
基金主代码	501305
基金运作方式	上市契约型开放式
基金合同	2017 年 11 月 24 日

生效日	
报告期末基金份额总额(份)	200,419,842.61
投资目标	紧密跟踪标的指数，追求跟踪偏离度和跟踪误差的最小化。
投资策略	本基金采用被动式指数化投资方法，按照标的指数的成份股及其权重，通过港股通方式来构建基金的股票投资组合，并根据标的指数成份股及其权重的变动进行相应调整。当成份股发生配股、增发、分红等行为时，或因基金的申购和赎回等对本基金跟踪标的指数的效果可能带来影响时，或因某些特殊情况导致流动性不足时，或其他原因导致无法有效复制和跟踪标的指数时，基金管理人可以对投资组合管理进行适当变通和调整，以更好地实现本基金的投资目标。本基金力争日均跟踪偏离度的绝对值不超过 0.35%，年跟踪误差不超过 4%。本基金的投资策略主要包括：股票投资策略、固定收益类资产投资策略、金融衍生工具投资策略、融资及转融通投资策略、存托凭证的投资策略。
业绩比较基准	中证港股通高股息投资指数收益率×95%+银行活期存款利率（税后）×5%
风险收益特征	本基金属于股票型基金，其预期的风险与收益高于混合型基金、债券型基金与货币市场基金，为证券投资基金中较高风险、较高预期收益的品种。同时本基金为指数基金，具有与标的指数相似的风险收益特征。 本基金通过港股通投资于香港证券市场，会面临港股通机制下因投资环境、投资标的、市场制度以及交易规则等差异带来的特有风险。
基金管理人	汇添富基金管理股份有限公司
基金	中国工商银行股份有限公司

金 托 管 人		
下 属 分 级 基 金 的 基 金 简 称	汇添富中证港股通高股息投资指数 (LOF) A	汇添富中证港股通高股息投资指数 (LOF) C
下 属 分 级 基 金 场 内 简 称	港股高息	港股高 C
下 属 分 级 基 金 的 交 易 代 码	501305	501306
报 告 期 末 下 属 分 级 基 金	167,283,950.55	33,135,892.06

的 份 额 总 额 (份)		
----------------------------------	--	--

注：汇添富中证港股通高股息投资指数（LOF）A 类份额扩位证券简称：港股高股息 LOF；
汇添富中证港股通高股息投资指数（LOF）C 类份额扩位证券简称：港股高股息 LOFC。

§ 3 主要财务指标和基金净值表现

3.1 主要财务指标

单位：人民币元

主要财务指标	报告期(2024 年 01 月 01 日 - 2024 年 03 月 31 日)	
	汇添富中证港股通高股息投资指数（LOF）A	汇添富中证港股通高股息投资指数（LOF）C
1. 本期已实现收益	-921,729.06	-393,387.76
2. 本期利润	1,381,834.72	663,055.15
3. 加权平均基金份额本期利润	0.0085	0.0149
4. 期末基金资产净值	146,803,422.31	28,304,191.12
5. 期末基金份额净值	0.8776	0.8542

注：1、本期已实现收益指基金本期利息收入、投资收益、其他收入（不含公允价值变动收益）扣除相关费用和信用减值损失后的余额，本期利润为本期已实现收益加上本期公允价值变动收益。

2、所述基金业绩指标不包括持有人认购或交易基金的各项费用，计入费用后实际收益水平要低于所列数字。

3.2 基金净值表现

3.2.1 基金份额净值增长率及其与同期业绩比较基准收益率的比较

汇添富中证港股通高股息投资指数（LOF）A						
阶段	份额净值增长率①	份额净值增长率标准差②	业绩比较基准收益率③	业绩比较基准收益率标准差④	①—③	②—④
过去三个	1.02%	1.31%	1.23%	1.33%	-0.21%	-0.02%

月						
过去六个月	-1.47%	1.13%	0.36%	1.15%	-1.83%	-0.02%
过去一年	0.94%	1.06%	-7.91%	1.15%	8.85%	-0.09%
过去三年	-7.09%	1.33%	-21.04%	1.42%	13.95%	-0.09%
过去五年	-9.93%	1.33%	-27.84%	1.40%	17.91%	-0.07%
自基金合同生效日起至今	-12.24%	1.33%	-27.87%	1.41%	15.63%	-0.08%
汇添富中证港股通高股息投资指数（LOF）C						
阶段	份额净值增长率①	份额净值增长率标准差②	业绩比较基准收益率③	业绩比较基准收益率标准差④	①—③	②—④
过去三个月	0.92%	1.31%	1.23%	1.33%	-0.31%	-0.02%
过去六个月	-1.68%	1.13%	0.36%	1.15%	-2.04%	-0.02%
过去一年	0.33%	1.06%	-7.91%	1.15%	8.24%	-0.09%
过去三年	-8.40%	1.33%	-21.04%	1.42%	12.64%	-0.09%
过去五年	-11.89%	1.33%	-27.84%	1.40%	15.95%	-0.07%
自基金合同生效日起至今	-14.58%	1.33%	-27.87%	1.41%	13.29%	-0.08%

3.2.2 自基金合同生效以来基金份额累计净值增长率变动及其与同期业绩比较基准收益率变动的比较

汇添富中证港股通高股息投资指数（LOF）A累计净值增长率与同期业绩基准收益率对比图

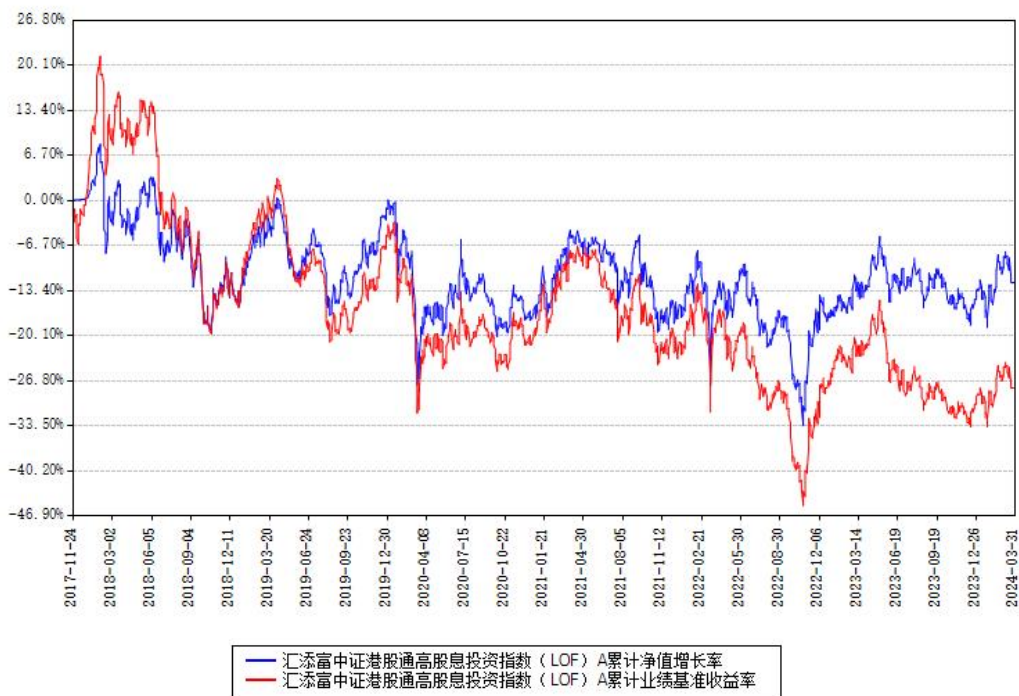

汇添富中证港股通高股息投资指数（LOF）C累计净值增长率与同期业绩基准收益率对比图

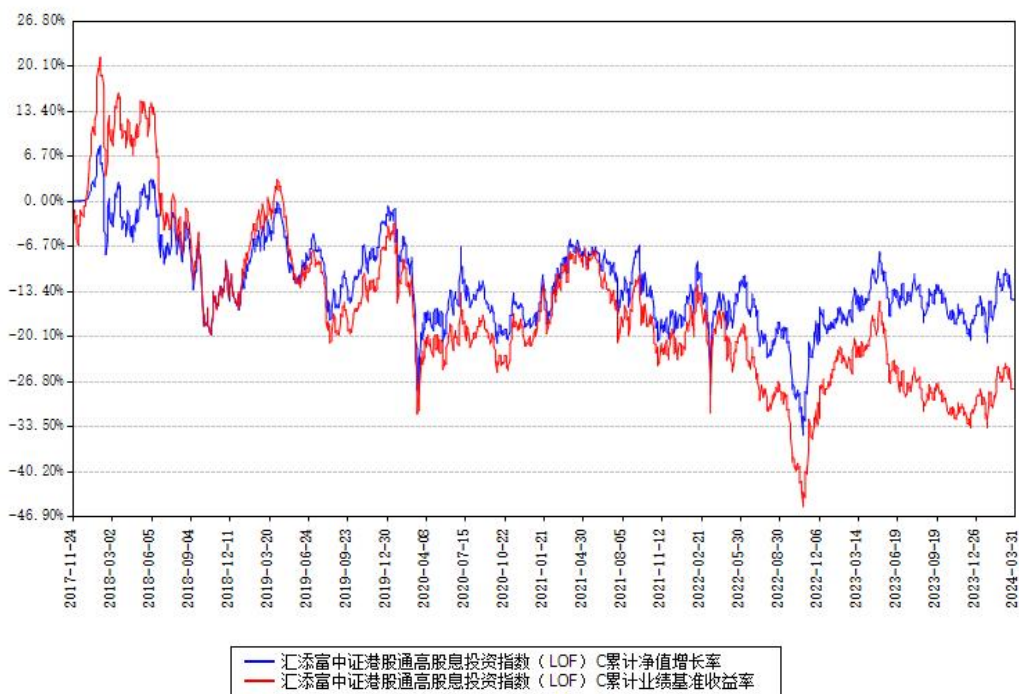

注：本基金建仓期为本《基金合同》生效之日（2017年11月24日）起6个月，建仓期结束时各项资产配置比例符合合同约定。

本基金各类份额自实际有资产之日起披露业绩数据。

§ 4 管理人报告

4.1 基金经理（或基金经理小组）简介

姓名	职务	任本基金的基金经理期限		证券从业年限（年）	说明
		任职日期	离任日期		
董瑾	本基金的基金经理	2023年04月13日	-	15	<p>国籍：中国。</p> <p>学历：北京大学西方经济学硕士。</p> <p>从业资格：证券投资基金从业资格。</p> <p>从业经历：2010年8月至2012年12月任国泰基金管理有限公司产品经理助理，2012年12月至2015年9月任汇添富基金管理有限公司产品经理，2015年9月至2016年10月任万家基金管理有限公司量化投资部基金经理助理。2016年11月加入汇添富基金管理有限公司。2017年12月18日至2019年12月31日任汇添富沪深300指数型发起式证</p>

					<p>券投资基金（LOF）的基金经理助理。2017 年 12 月 18 日至 2019 年 12 月 31 日任汇添富中证全指证券公司指数型发起式证券投资基金（LOF）的基金经理助理。2017 年 12 月 18 日至 2019 年 12 月 31 日任中证上海国企交易型开放式指数证券投资基金联接基金的基金经理助理。2019 年 12 月 4 日至今任汇添富沪深 300 交易型开放式指数证券投资基金的基金经理。2019 年 12 月 31 日至今任汇添富沪深 300 指数型发起式证券投资基金（LOF）的基金经理。2019 年 12 月 31 日至 2023 年 5 月 8 日任汇添富中证全指证券公司指</p>
--	--	--	--	--	--

					<p>数型发起式证券投资基金（LOF）的基金经理。</p> <p>2019 年 12 月 31 日至 2023 年 8 月 29 日任中证上海国企交易型开放式指数证券投资基金联接基金的基金经理。2020 年 3 月 5 日至 2023 年 8 月 29 日任汇添富中证国企一带一路交易型开放式指数证券投资基金联接基金的基金经理。</p> <p>2021 年 2 月 1 日至今任汇添富中证沪港深 500 交易型开放式指数证券投资基金的基金经理。</p> <p>2021 年 8 月 9 日至今任汇添富中证光伏产业交易型开放式指数证券投资基金的基金经理。</p> <p>2021 年 8 月 11 日至 2022 年 5 月 23 日任汇添富中证电池主题指数型发起</p>
--	--	--	--	--	---

				<p>式证券投资基金的基金经理。2022 年 1 月 26 日至 2022 年 10 月 11 日任汇添富中证沪港深 500 交易型开放式指数证券投资基金联接基金的基金经理。2022 年 3 月 3 日至今任汇添富中证电池主题交易型开放式指数证券投资基金的基金经理。2022 年 4 月 28 日至今任汇添富中证全指医疗器械交易型开放式指数证券投资基金的基金经理。2022 年 5 月 23 日至今任汇添富中证电池主题交易型开放式指数证券投资基金发起式联接基金的基金经理。2022 年 6 月 13 日至今任汇添富中证国企一带一路交易型开放式指数证券投资基金的基金经理。</p>
--	--	--	--	---

					<p>2022 年 7 月 13 日至 2023 年 11 月 28 日任汇添富中证上海环交所碳中和交易型开放式指数证券投资基金的基金经理。</p> <p>2022 年 12 月 29 日至今任汇添富中证全指医疗器械交易型开放式指数证券投资基金发起式联接基金的基金经理。</p> <p>2023 年 1 月 16 日至今任汇添富中证细分有色金属产业主题交易型开放式指数证券投资基金的基金经理。</p> <p>2023 年 2 月 27 日至今任汇添富中证全指证券公司交易型开放式指数证券投资基金的基金经理。</p> <p>2023 年 4 月 6 日至今任中证能源交易型开放式指数证券投资基金的基金经理。</p> <p>2023 年 4 月 13 日至今任</p>
--	--	--	--	--	--

					<p>汇添富中证环境治理指数型证券投资基金(LOF)的基金经理。2023 年 4 月 13 日至今任汇添富中证港股通高股息投资指数发起式证券投资基金(LOF)的基金经理。2023 年 5 月 9 日至今任汇添富中证全指证券公司交易型开放式指数证券投资基金联接基金(LOF)的基金经理。2023 年 8 月 23 日至今任汇添富中证沪港深消费龙头指数型发起式证券投资基金的基金经理。2023 年 9 月 13 日至今任汇添富中证 2000 交易型开放式指数证券投资基金的基金经理。</p>
晏阳	本基金的基金经理	2023 年 04 月 13 日	-	8	<p>国籍：中国。 学历：哥伦比亚大学统计学硕士。 从业资格：证券投资基金从业资格。</p>

				<p>从业经历： 2016 年 9 月至 2021 年 8 月任中证指数有限公司研究员、高级研究员。 2021 年 9 月加入汇添富基金管理股份有限公司，担任指数与量化投资部基金经理。 2022 年 7 月 13 日至今任汇添富中证上海环交所碳中和交易型开放式指数证券投资基金的基金经理。2022 年 10 月 20 日至今任汇添富中证 100 交易型开放式指数证券投资基金的基金经理。2022 年 12 月 27 日至今任汇添富北证 50 成份指数型证券投资基金的基金经理。 2023 年 1 月 16 日至今任汇添富中证细分有色金属产业主题交易型开放式指数证券投资基金的基金经理。</p>
--	--	--	--	--

					<p>2023 年 3 月 14 日至今任汇添富中证上海环交所碳中和交易型开放式指数证券投资基金发起式联接基金的基金经理。</p> <p>2023 年 4 月 13 日至今任中证金融地产交易型开放式指数证券投资基金的基金经理。</p> <p>2023 年 4 月 13 日至今任汇添富中证港股通高股息投资指数发起式证券投资基金（LOF）的基金经理。2023 年 5 月 22 日至今任深证 300 交易型开放式指数证券投资基金的基金经理。2023 年 5 月 22 日至今任中证银行交易型开放式指数证券投资基金的基金经理。</p> <p>2023 年 5 月 24 日至今任汇添富中证国新央企股东回报交易型开放式指数证券投资</p>
--	--	--	--	--	--

					<p>基金的基金经理。2023 年 6 月 20 日至今任汇添富中证 800 价值交易型开放式指数证券投资基金的基金经理。2023 年 7 月 11 日至今任汇添富华证专精特新 100 指数型发起式证券投资基金的基金经理。2023 年 9 月 26 日至今任汇添富中证红利交易型开放式指数证券投资基金的基金经理。2023 年 11 月 21 日至今任汇添富中证 800 价值交易型开放式指数证券投资基金发起式联接基金的基金经理。2023 年 11 月 28 日至今任汇添富中证细分有色金属产业主题交易型开放式指数证券投资基金发起式联接基金的基金经理。2023 年 12 月 5 日</p>
--	--	--	--	--	--

					至今任汇添富中证电信主题交易型开放式指数证券投资基金的基金经理。2024 年 2 月 2 日至今任汇添富中证国新央企股东回报交易型开放式指数证券投资基金联接基金的基金经理。
--	--	--	--	--	--

注:1、基金的首任基金经理，其“任职日期”为基金合同生效日，其“离任日期”为根据公司决议确定的解聘日期；

2、非首任基金经理，其“任职日期”和“离任日期”分别指根据公司决议确定的聘任日期和解聘日期；

3、证券从业的含义遵从行业协会相关规定。

4.1.1 期末兼任私募资产管理计划投资经理的基金经理同时管理的产品情况

注：截至本报告期末，本基金的基金经理不存在兼任私募资产管理计划投资经理的情况。

4.2 报告期内本基金运作遵规守信情况说明

本基金管理人在本报告期内遵守《中华人民共和国证券投资基金法》及其他相关法律法规、证监会规定和本基金合同的约定，本着诚实信用、勤勉尽责的原则管理和运用基金资产，在严格控制风险的基础上，为基金份额持有人谋求最大利益。本基金无重大违法、违规行为，本基金投资运作符合有关法规及基金合同的约定。

4.3 公平交易专项说明

4.3.1 公平交易制度的执行情况

本基金管理人通过建立事前、事中和事后全程嵌入式的管控模式，保障公平交易制度的执行和实现。具体情况如下：

一、本基金管理人建立了内部公平交易管理规范 and 流程，公平交易管控覆盖公司所有业务类型、投资策略、投资品种，以及投资授权、研究分析、投资决策、交易执行等投资管理活动相关的各个环节。

二、本着“时间优先、价格优先”的原则，对同一证券有相同交易需求的投资组合采用交易系统中的公平交易模块，实现事中交易执行层面的公平管控。

三、对不同投资组合进行同向交易价差分析，具体方法为：在不同时间窗口（日内、3 日内、5 日内）下，对不同组合同一证券同向交易的平均价差率进行 T 检验。对于未通过 T 检验的交易，再根据同向交易占优比、交易价格、交易频率、交易数量和交易时间等进行具体分析，进一步判断是否存在重大利益输送的可能性。

四、对于反向交易，根据交易顺序、交易时间窗口跨度、交易价格、交易数量等综合判断交易是否涉及利益输送。

综上，本基金管理人通过事前的制度规范、事中的监控和事后的分析评估，严格执行了公平交易制度，公平对待旗下各投资组合。本报告期内，未出现违反公平交易制度的情况。

4.3.2 异常交易行为的专项说明

本报告期内，本基金未出现异常交易的情况。

本报告期内，本基金管理人管理的所有投资组合参与的交易所公开竞价同日反向交易成交较少的单边交易量超过该证券当日成交量的 5% 的情况有 1 次，投资组合因投资策略与其他组合发生反向交易。基金管理人事前严格根据内部规定进行管控，事后对交易时点、交易数量、交易价差等多方面进行综合分析，未发现导致不公平交易和利益输送的异常交易行为。

此外，为防范基金经理兼任私募资产管理计划投资经理的潜在利益冲突，本基金管理人从投资指令、交易行为、交易监测等多方面，对兼任组合进行监控管理和分析评估。本报告期内兼任组合未出现违反公平交易或异常交易的情况。

4.4 报告期内基金的投资策略和运作分析

今年一季度，随着各项宏观政策发力显效，我国经济稳中有升。生产端，1-2 月份全国规模以上工业增加值同比增长 7.0%，比上年 12 月份加快 0.2 个百分点；其中规模以上高技术制造业增加值同比增长 7.5%，比上年 12 月份加快 1.1 个百分点，连续 3 个月加快增长。投资端，1-2 月份全国固定资产投资同比增长 4.2%，比上年全年加快 1.2 个百分点；其中基础设施投资同比增长 6.3%，制造业投资增长 9.4%，房地产开发投资下降 9.0%。消费端，1-2 月份社会消费品零售总额同比增长 5.5%，其中服务零售额同比增长 12.3%，假日经济提振服务消费。此外，2 月份居民消费价格同比由降转涨，核心 CPI 明显回升。

资本市场方面，一季度港股与 A 股节奏相似，均呈现先抑后扬态势。在市场波动较大

的背景下，红利风格持续占优，中证港股通高股息投资指数跑赢恒生指数。报告期内，本基金按照被动投资的原则，采用完全复制法，实现了对标的指数的好跟踪。

4.5 报告期内基金的业绩表现

本报告期汇添富中证港股通高股息投资指数（LOF）A类份额净值增长率为1.02%，同期业绩比较基准收益率为1.23%。本报告期汇添富中证港股通高股息投资指数（LOF）C类份额净值增长率为0.92%，同期业绩比较基准收益率为1.23%。

4.6 报告期内基金持有人数或基金资产净值预警情形的说明

无。

§ 5 投资组合报告

5.1 报告期末基金资产组合情况

序号	项目	金额（元）	占基金总资产的比例（%）
1	权益投资	161,559,985.10	90.87
	其中：股票	161,559,985.10	90.87
2	基金投资	-	-
3	固定收益投资	2,038,904.11	1.15
	其中：债券	2,038,904.11	1.15
	资产支持证券	-	-
4	贵金属投资	-	-
5	金融衍生品投资	-	-
6	买入返售金融资产	-	-
	其中：买断式回购的买入返售金融资产	-	-
7	银行存款和结算备付金合计	10,390,067.03	5.84
8	其他资产	3,807,746.48	2.14
9	合计	177,796,702.72	100.00

注：本基金通过港股通交易机制投资的港股公允价值为人民币161,559,985.10元，占期末净值比例为92.26%。

5.2 报告期末按行业分类的股票投资组合

5.2.1 报告期末指数投资按行业分类的境内股票投资组合

注：本基金本报告期末未持有指数投资的境内股票。

5.2.2 报告期末积极投资按行业分类的境内股票投资组合

注：本基金本报告期末未持有积极投资的境内股票。

5.2.3 报告期末按行业分类的港股通投资股票投资组合

行业类别	公允价值（人民币）	占基金资产净值比例（%）
10 能源	35,291,266.27	20.15
15 原材料	14,009,587.99	8.00
20 工业	29,073,910.66	16.60
25 可选消费	-	-
30 日常消费	-	-
35 医疗保健	-	-
40 金融	52,529,461.36	30.00
45 信息技术	-	-
50 电信服务	14,634,346.00	8.36
55 公用事业	6,534,956.33	3.73
60 房地产	9,486,456.49	5.42
合计	161,559,985.10	92.26

注：（1）以上分类采用全球行业分类标准（GICS）。

（2）由于四舍五入的原因市值占基金资产净值的比例分项之和与合计可能有尾差。

5.3 期末按公允价值占基金资产净值比例大小排序的股票投资明细

5.3.1 报告期末指数投资按公允价值占基金资产净值比例大小排序的前十名股票投资明细

序号	股票代码	股票名称	数量（股）	公允价值 （元）	占基金资产 净值比例 （%）
----	------	------	-------	-------------	----------------------

1	00316	东方海外国 际	174,000	14,748,661. 95	8.42
2	01088	中国神华	326,000	9,087,710.4 8	5.19
3	01308	海丰国际	620,000	8,037,472.3 0	4.59
4	01378	中国宏桥	899,500	7,175,887.1 8	4.10
5	00857	中国石油股 份	1,138,000	6,901,764.5 9	3.94
6	00386	中国石油化 工股份	1,704,000	6,858,739.7 3	3.92
7	00883	中国海洋石 油	410,000	6,734,941.2 6	3.85
8	00998	中信银行	1,678,000	6,343,366.0 5	3.62
9	02343	太平洋航运	3,069,000	6,287,776.4 1	3.59
10	01171	兖矿能源	383,000	5,708,110.2 1	3.26

5.3.2 报告期末积极投资按公允价值占基金资产净值比例大小排序的前五名股票投资明细

注：本基金本报告期末未持有积极投资的股票。

5.4 报告期末按债券品种分类的债券投资组合

序号	债券品种	公允价值（元）	占基金资产净值比例（%）
1	国家债券	2,038,904.11	1.16
2	央行票据	-	-
3	金融债券	-	-
	其中：政策性金融债	-	-
4	企业债券	-	-

5	企业短期融资券	-	-
6	中期票据	-	-
7	可转债（可交换债）	-	-
8	同业存单	-	-
9	地方政府债	-	-
10	其他	-	-
11	合计	2,038,904.11	1.16

5.5 报告期末按公允价值占基金资产净值比例大小排序的前五名债券投资明细

序号	债券代码	债券名称	数量（张）	公允价值 （元）	占基金资产 净值比例 （%）
1	019703	23 国债 10	20,000	2,038,904.11	1.16

5.6 报告期末按公允价值占基金资产净值比例大小排序的前十名资产支持证券投资明细

注：本基金本报告期末未持有资产支持证券。

5.7 报告期末按公允价值占基金资产净值比例大小排序的前五名贵金属投资明细

注：本基金本报告期末未持有贵金属投资。

5.8 报告期末按公允价值占基金资产净值比例大小排序的前五名权证投资明细

注：本基金本报告期末未持有权证投资。

5.9 报告期末本基金投资的股指期货交易情况说明

注：本基金本报告期末投资股指期货。

5.10 报告期末本基金投资的国债期货交易情况说明

注：本基金本报告期末投资国债期货。

5.11 投资组合报告附注

5.11.1

本基金投资的前十名证券的发行主体中，中信银行股份有限公司出现在报告编制日前一年内受到监管部门公开谴责、处罚的情况。本基金对上述主体发行的相关证券的投资决策程序符合相关法律法规及基金合同的要求。

5.11.2

本基金投资的前十名股票没有超出基金合同规定的备选股票库。

5.11.3 其他资产构成

序号	名称	金额（元）
1	存出保证金	13,180.40
2	应收证券清算款	1,530,983.12
3	应收股利	64,739.22
4	应收利息	-
5	应收申购款	2,198,843.74
6	其他应收款	-
7	待摊费用	-
8	其他	-
9	合计	3,807,746.48

5.11.4 报告期末持有的处于转股期的可转换债券明细

注：本基金本报告期末未持有处于转股期的可转换债券。

5.11.5 报告期末前十名股票中存在流通受限情况的说明

5.11.5.1 报告期末指数投资前十名股票中存在流通受限情况的说明

注：本基金本报告期末指数投资前十名股票中不存在流通受限情况。

5.11.5.2 报告期末积极投资前五名股票中存在流通受限情况的说明

注：本基金本报告期末未持有积极投资的股票。

§ 6 开放式基金份额变动

单位：份

项目	汇添富中证港股通高股息投资指数（LOF）A	汇添富中证港股通高股息投资指数（LOF）C
本报告期期初基金份额总额	142,541,761.03	81,204,521.22
本报告期基金总申购份额	48,213,796.06	30,754,728.40
减：本报告期基金总赎回份额	23,471,606.54	78,823,357.56
本报告期基金拆分变动份额	-	-
本报告期末基金份额总额	167,283,950.55	33,135,892.06

注：总申购份额含红利再投、转换入份额，总赎回份额含转换出份额。

§ 7 基金管理人运用固有资金投资本基金情况

7.1 基金管理人持有本基金份额变动情况

单位：份

	汇添富中证港股通高股息 投资指数（LOF）A	汇添富中证港股通高股息 投资指数（LOF）C
报告期初持有的基金份额	10,000,450.04	-
报告期期间买入/申购总份 额	-	-
报告期期间卖出/赎回总份 额	-	-
报告期期末管理人持有的 本基金份额	10,000,450.04	-
报告期期末持有的本基金 份额占基金总份额比例 （%）	5.98	-

注：基金管理人投资本基金相关的费用符合基金招募说明书和相关公告的规定。

7.2 基金管理人运用固有资金投资本基金交易明细

注：本基金的基金管理人本报告期末运用固有资金投资本基金。

§ 8 报告期末发起式基金发起资金持有份额情况

项目	持有份额总数	持有份额占 基金总份 额比例（%）	发起份 额总 数	发起份 额占 基金总份 额比例（%）	发起份 额承 诺持有期 限
基金管理人固有 资金	10,000,450.04	4.99	10,000,450.04	4.99	3年
基金管理人高级 管理人员	-	-	-	-	
基金经理等人员	22,436.89	0.01	-	-	
基金管理人股东	-	-	-	-	
其他	3,947.08	0.00	-	-	
合计	10,026,834.01	5.00	10,000,450.04	4.99	

§ 9 影响投资者决策的其他重要信息

9.1 报告期内单一投资者持有基金份额比例达到或者超过 20%的情况

投资者类别	报告期内持有基金份额变化情况					报告期末持有基金情况	
	序号	持有基金份额比例达到或者超过 20%的时间区间	期初份额	申购份额	赎回份额	持有份额	份额占比 (%)
机构	1	2024 年 1 月 1 日至 2024 年 3 月 31 日	66,568,448.24	-	-	66,568,448.24	33.21

产品特有风险

1、持有人大会投票权集中的风险

当基金份额集中度较高时，少数基金份额持有人所持有的基金份额占比较高，其在召开持有人大会并对审议事项进行投票表决时可能拥有较大话语权。

2、巨额赎回的风险

持有基金份额比例较高的投资者大量赎回时，更容易触发巨额赎回条款，基金份额持有人将可能无法及时赎回所持有的全部基金份额。

3、基金规模较小导致的风险

持有基金份额比例较高的投资者集中赎回后，可能导致基金规模较小，基金持续稳定运作可能面临一定困难。本基金管理人将继续勤勉尽责，执行相关投资策略，力争实现投资目标。

4、基金净值大幅波动的风险

持有基金份额比例较高的投资者大额赎回时，基金管理人进行基金财产变现可能会对基金资产净值造成较大波动。

5、提前终止基金合同的风险

持有基金份额比例较高的投资者集中赎回后，可能导致在其赎回后本基金资产规模长期低于 5000 万元，进而可能导致本基金终止、转换运作方式或与其他基金合并。

9.2 影响投资者决策的其他重要信息

无。

§ 10 备查文件目录

10.1 备查文件目录

1、中国证监会批准汇添富中证港股通高股息投资指数发起式证券投资基金（LOF）募集的文件；

2、《汇添富中证港股通高股息投资指数发起式证券投资基金（LOF）基金合同》；

3、《汇添富中证港股通高股息投资指数发起式证券投资基金（LOF）托管协议》；

4、基金管理人业务资格批件、营业执照；

5、报告期内汇添富中证港股通高股息投资指数发起式证券投资基金（LOF）在规定报刊上披露的各项公告；

6、中国证监会要求的其他文件。

10.2 存放地点

上海市黄浦区外马路 728 号

汇添富基金管理股份有限公司

10.3 查阅方式

投资者可于本基金管理人办公时间预约查阅，或登录基金管理人网站 www.99fund.com 查阅，还可拨打基金管理人客户服务中心电话：400-888-9918 查询相关信息。

汇添富基金管理股份有限公司

2024年04月22日