

平安盈诚积极配置 6 个月持有期混合型基
金中基金（FOF）
2024 年第 1 季度报告

2024 年 3 月 31 日

基金管理人：平安基金管理有限公司

基金托管人：中国银行股份有限公司

报告送出日期：2024 年 4 月 19 日

§1 重要提示

基金管理人的董事会及董事保证本报告所载资料不存在虚假记载、误导性陈述或重大遗漏，并对其内容的真实性、准确性和完整性承担个别及连带责任。

基金托管人中国银行股份有限公司根据本基金合同规定，于 2024 年 04 月 18 日复核了本报告中的财务指标、净值表现和投资组合报告等内容，保证复核内容不存在虚假记载、误导性陈述或者重大遗漏。

基金管理人承诺以诚实信用、勤勉尽责的原则管理和运用基金资产，但不保证基金一定盈利。

基金的过往业绩并不代表其未来表现。投资有风险，投资者在作出投资决策前应仔细阅读本基金的招募说明书。

本报告中财务资料未经审计。

本报告期自 2024 年 01 月 01 日起至 03 月 31 日止。

§2 基金产品概况

基金简称	平安盈诚积极配置 6 个月持有混合 (FOF)	
基金主代码	016621	
基金运作方式	契约型开放式	
基金合同生效日	2022 年 11 月 22 日	
报告期末基金份额总额	92,582,415.21 份	
投资目标	本基金通过主动精选基金品种及大类资产配置，并根据市场变化动态调整控制基金下行风险，力争追求基金长期增值。	
投资策略	1、资产配置策略 2、基金投资策略 3、股票投资策略 4、债券投资策略 5、资产支持证券投资策略 6、存托凭证投资策略	
业绩比较基准	沪深 300 指数收益率*70%+中证债券型基金指数收益率*20%+恒生综合指数收益率（使用估值汇率折算）*5%+金融机构人民币活期存款基准利率（税后）*5%	
风险收益特征	本基金是混合型基金中基金，其预期收益及预期风险水平高于货币市场基金、货币型基金中基金、债券型基金、债券型基金中基金，低于股票型基金和股票型基金中基金。	
基金管理人	平安基金管理有限公司	
基金托管人	中国银行股份有限公司	
下属分级基金的基金简称	平安盈诚积极配置 6 个月持	平安盈诚积极配置 6 个月持

	有混合 (FOF) A	有混合 (FOF) C
下属分级基金的交易代码	016621	016622
报告期末下属分级基金的份额总额	72,742,370.10 份	19,840,045.11 份

§3 主要财务指标和基金净值表现

3.1 主要财务指标

单位：人民币元

主要财务指标	报告期 (2024 年 1 月 1 日-2024 年 3 月 31 日)	
	平安盈诚积极配置 6 个月持有混合 (FOF) A	平安盈诚积极配置 6 个月持有混合 (FOF) C
1. 本期已实现收益	-15,385,389.59	-2,550,959.77
2. 本期利润	-11,962,581.22	-1,939,973.54
3. 加权平均基金份额本期利润	-0.1056	-0.0944
4. 期末基金资产净值	59,559,289.65	16,157,483.72
5. 期末基金份额净值	0.8188	0.8144

注：1. 本期已实现收益指基金本期利息收入、投资收益、其他收入（不含公允价值变动收益）扣除相关费用和信用减值损失后的余额，本期利润为本期已实现收益加上本期公允价值变动收益；

2. 所述基金业绩指标不包括持有人认购或交易基金的各项费用，计入费用后实际收益水平要低于所列数字。

3.2 基金净值表现

3.2.1 基金份额净值增长率及其与同期业绩比较基准收益率的比较

平安盈诚积极配置 6 个月持有混合 (FOF) A

阶段	净值增长率①	净值增长率 标准差②	业绩比较基 准收益率③	业绩比较基 准收益率标 准差④	①-③	②-④
过去三个月	-9.81%	1.43%	2.27%	0.78%	-12.08%	0.65%
过去六个月	-12.19%	1.12%	-2.92%	0.70%	-9.27%	0.42%
过去一年	-19.70%	0.93%	-9.13%	0.68%	-10.57%	0.25%
自基金合同 生效起至今	-18.12%	0.86%	-3.64%	0.68%	-14.48%	0.18%

平安盈诚积极配置 6 个月持有混合 (FOF) C

阶段	净值增长率①	净值增长率	业绩比较基	业绩比较基	①-③	②-④
----	--------	-------	-------	-------	-----	-----

		标准差②	准收益率③	准收益率标准差④		
过去三个月	-9.90%	1.43%	2.27%	0.78%	-12.17%	0.65%
过去六个月	-12.36%	1.12%	-2.92%	0.70%	-9.44%	0.42%
过去一年	-20.02%	0.93%	-9.13%	0.68%	-10.89%	0.25%
自基金合同生效起至今	-18.56%	0.86%	-3.64%	0.68%	-14.92%	0.18%

3.2.2 自基金合同生效以来基金累计净值增长率变动及其与同期业绩比较基准收益率变动的比较

平安盈诚积极配置6个月持有混合（FOF）A累计净值增长率与同期业绩比较基准收益率的历史走势对比图

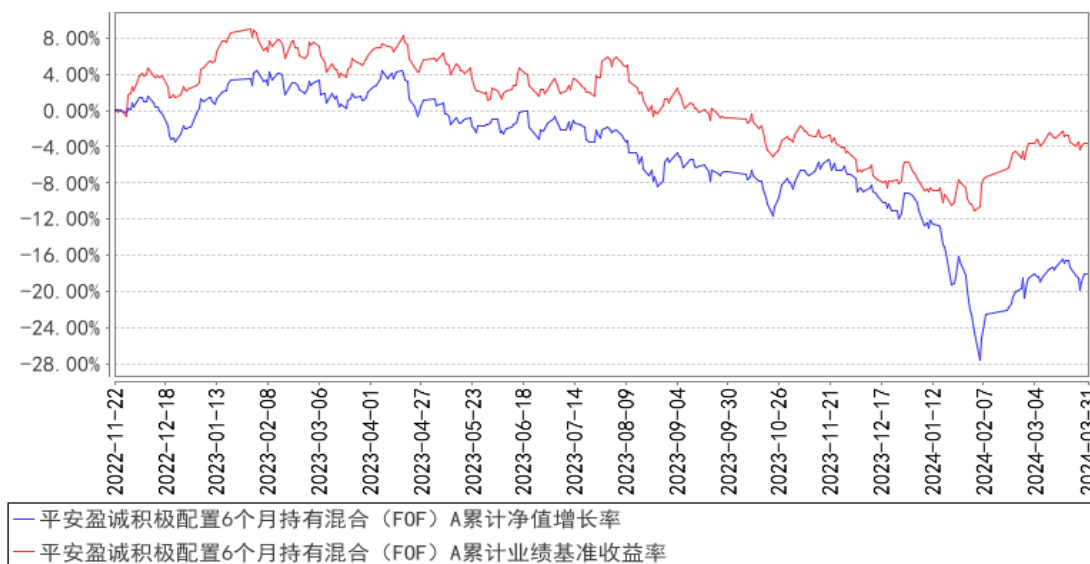

平安盈诚积极配置6个月持有混合 (FOF) C累计净值增长率与同期业绩比较基准收益率的历史走势对比图

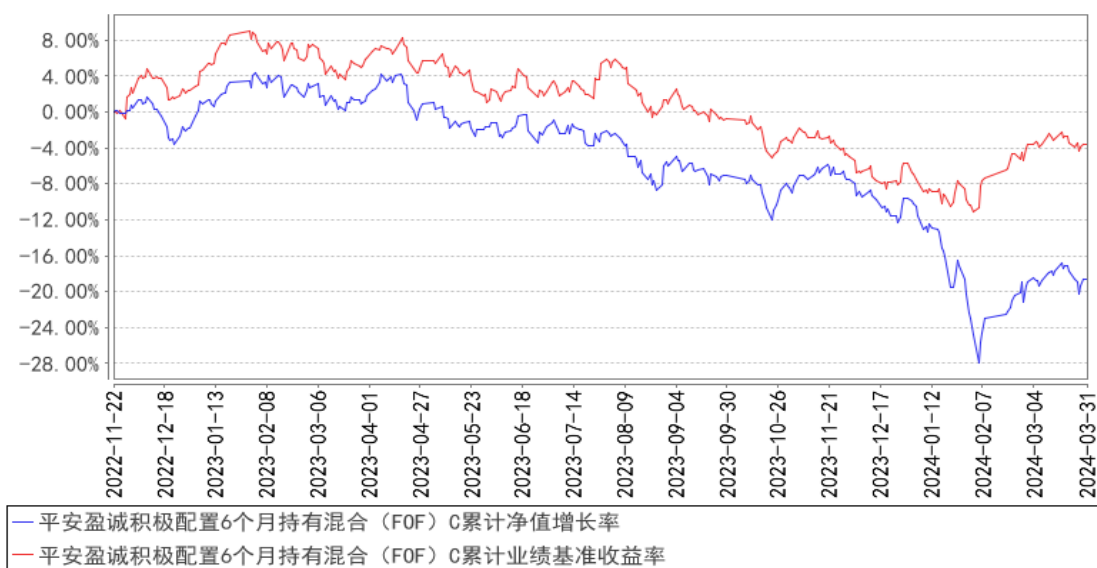

注：1、本基金基金合同于 2022 年 11 月 22 日正式生效；

2、按照本基金的基金合同规定，基金管理人应当自基金合同生效之日起六个月内使基金的投资组合比例符合基金合同的约定，截至报告期末本基金已完成建仓，建仓期结束时各项资产配置比例符合基金合同约定。

3.3 其他指标

注：本基金本报告期内无其他指标。

§4 管理人报告

4.1 基金经理（或基金经理小组）简介

姓名	职务	任本基金的基金经理期限		证券从业年限	说明
		任职日期	离任日期		
易文斐	资产配置部多资产投资团队负责人，平安盈诚积极配置 6 个月持有期混合型中基金 (FOF) 基金经理	2022 年 11 月 22 日	-	15 年	易文斐先生，复旦大学经济学硕士。曾先后担任全国社会保障基金理事会投资部副主任科员、上海国际集团资产管理公司投资经理、平安集团投资管理中心投资经理、平安寿险总部投资管理中心投资经理。2018 年 11 月加入平安基金管理有限公司，现担任资产配置部多资产投资团队负责人，同时担任平安盈盛稳健配置三个月持有期债券型基金中基金 (FOF)、平安盈悦稳进回报 1 年持有期混合型中基金 (FOF)、平安盈瑞六个月持有期债券型基金中基金 (FOF)、平安盈泽 1 年持有期债券型基

					金中基金（FOF）、平安盈福 6 个月持有期债券型基金中基金（FOF）、平安盈诚积极配置 6 个月持有期混合型基金中基金（FOF）基金经理。
王家萌	平安盈诚积极配置 6 个月持有期混合型基金中基金（FOF）基金经理	2024 年 1 月 17 日	-	10 年	王家萌女士，上海交通大学工学学士，新加坡国立大学理学硕士，曾先后担任中国银行上海市分行金融培训生、国投安信期货有限公司量化研究员、平安道远投资管理（上海）有限公司交易员、浙江慧度资产管理有限公司量化研究员。2020 年 6 月加入平安基金管理有限公司，曾担任 MOM 投资中心投资经理，现担任平安盈诚积极配置 6 个月持有期混合型基金中基金（FOF）基金经理。

注：1、对基金的首任基金经理，其“任职日期”为基金合同生效日，“离任日期”为根据公司决定确认的解聘日期；对此后的非首任基金经理，“任职日期”和“离任日期”分别指根据公司决定确认的聘任日期和解聘日期。

2、证券从业的含义遵从行业协会《证券业从业人员资格管理办法》的相关规定。

4.1.1 期末兼任私募资产管理计划投资经理的基金经理同时管理的产品情况

注：无。

4.2 管理人对报告期内本基金运作合规守信情况的说明

本报告期内，本基金管理人严格遵守《中华人民共和国证券投资基金法》等有关法律法规、中国证监会和本基金基金合同的规定，本着诚实信用、勤勉尽责的原则管理和运用基金资产，在严格控制风险的基础上，为基金份额持有人谋求最大利益。本报告期内，本基金运作整体合法合规，没有损害基金份额持有人利益。基金的投资范围、投资比例及投资组合符合有关法律法规及基金合同的规定。

4.3 公平交易专项说明

4.3.1 公平交易制度的执行情况

报告期内，本基金管理人严格执行了《证券投资基金管理公司公平交易制度指导意见》和公司制定的公平交易相关制度。

4.3.2 异常交易行为的专项说明

本基金于本报告期内不存在异常交易行为。

报告期内，所有投资组合参与的交易所公开竞价同日反向交易成交较少的单边交易量未超过

该证券当日成交量的 5%。

4.4 报告期内基金的投资策略和运作分析

开年一季度，市场先是经历了流动性危机带来的快速下行，随后在一系列政策信心提振下开启反弹，一季度万得全 A 指数下跌 2.85%。结构上，石油、家电、银行、煤炭等高股息红利方向涨幅较好，而医药、电子、计算机等成长方向领跌。

展望未来，市场在经历 2 月的大幅反弹后进入震荡，超跌反弹最快的阶段可能已经过去，后续进一步的风险偏好提升将有赖于经济基本面的改善或增量资金的入场。当前我们判断市场二次探底的风险较小，年初的快速下跌包含了市场对于宏观基本面及政策的悲观预期、小微盘流动性危机等各种利空的综合反应，在判断市场下行风险有限的情况下，我们将积极挖掘具备选股能力的底层基金以把握市场的结构性机会。

组合操作上，平安盈诚是追求相对收益的偏股混合型 FOF，投资上参考公募基金指数，报告期内组合保持中高权益仓位。未来组合将持续保持中高权益仓位运作，风格及行业板块上整体保持均衡，持续优选具备 Alpha 能力的底层基金。

4.5 报告期内基金的业绩表现

截至本报告期末平安盈诚积极配置 6 个月持有混合（FOF）A 的基金份额净值 0.8188 元，本报告期基金份额净值增长率为-9.81%，同期业绩比较基准收益率为 2.27%；截至本报告期末平安盈诚积极配置 6 个月持有混合（FOF）C 的基金份额净值 0.8144 元，本报告期基金份额净值增长率为-9.90%，同期业绩比较基准收益率为 2.27%。

4.6 报告期内基金持有人数或基金资产净值预警说明

本基金本报告期内未出现连续 20 个工作日基金份额持有人数低于 200 人、基金资产净值低于 5,000 万元的情形。

§5 投资组合报告

5.1 报告期末基金资产组合情况

序号	项目	金额（元）	占基金总资产的比例（%）
1	权益投资	-	-
	其中：股票	-	-
2	基金投资	69,407,671.64	91.47
3	固定收益投资	-	-
	其中：债券	-	-

	资产支持证券	-	-
4	贵金属投资	-	-
5	金融衍生品投资	-	-
6	买入返售金融资产	-	-
	其中：买断式回购的买入返售金融资产	-	-
7	银行存款和结算备付金合计	5,954,507.53	7.85
8	其他资产	518,625.50	0.68
9	合计	75,880,804.67	100.00

5.2 报告期末按行业分类的股票投资组合

5.2.1 报告期末按行业分类的境内股票投资组合

注：本基金本报告期末未持有股票。

5.2.2 报告期末按行业分类的港股通投资股票投资组合

注：本基金本报告期末未持有港股通股票。

5.3 期末按公允价值占基金资产净值比例大小排序的股票投资明细

5.3.1 报告期末按公允价值占基金资产净值比例大小排序的前十名股票投资明细

注：本基金本报告期末未持有股票。

5.4 报告期末按债券品种分类的债券投资组合

注：本基金本报告期末未持有债券。

5.5 报告期末按公允价值占基金资产净值比例大小排序的前五名债券投资明细

注：本基金本报告期末未持有债券。

5.6 报告期末按公允价值占基金资产净值比例大小排序的前十名资产支持证券投资 明细

注：本基金本报告期末未持有资产支持证券。

5.7 报告期末按公允价值占基金资产净值比例大小排序的前五名贵金属投资明细

注：本基金本报告期末未持有贵金属投资。

5.8 报告期末按公允价值占基金资产净值比例大小排序的前五名权证投资明细

注：本基金本报告期末未持有权证投资。

5.9 报告期末本基金投资的股指期货交易情况说明

5.9.1 报告期末本基金投资的股指期货持仓和损益明细

注：本基金本报告期无股指期货投资。

5.9.2 本基金投资股指期货的投资政策

本基金本报告期无股指期货投资。

5.10 报告期末本基金投资的国债期货交易情况说明

5.10.1 本期国债期货投资政策

本基金本报告期无国债期货投资。

5.10.2 报告期末本基金投资的国债期货持仓和损益明细

注：本基金本报告期内无国债期货投资。

5.10.3 本期国债期货投资评价

本基金本报告期无国债期货投资。

5.11 投资组合报告附注

5.11.1 本基金投资的前十名证券的发行主体本期是否出现被监管部门立案调查，或在报告编制日前一年内受到公开谴责、处罚的情形

报告期内基金投资的前十名证券的发行主体没有被监管部门立案调查，或在报告编制日前一年内受到公开谴责、处罚。

5.11.2 基金投资的前十名股票是否超出基金合同规定的备选股票库

本基金本报告期末未持有股票。

5.11.3 其他资产构成

序号	名称	金额（元）
1	存出保证金	4,582.63
2	应收证券清算款	514,042.87
3	应收股利	-
4	应收利息	-
5	应收申购款	-
6	其他应收款	-
7	其他	-
8	合计	518,625.50

5.11.4 报告期末持有的处于转股期的可转换债券明细

注：本基金本报告期末未持有处于转股期的可转换债券。

5.11.5 报告期末前十名股票中存在流通受限情况的说明

注：本基金本报告期末持有股票。

5.11.6 投资组合报告附注的其他文字描述部分

由于四舍五入原因，分项之和与合计可能有尾差。

§6 基金中基金

6.1 报告期末按公允价值占基金资产净值比例大小排序的前十名基金投资明细

序号	基金代码	基金名称	运作方式	持有份额 (份)	公允价值 (元)	占基金资产 净值比例 (%)	是否属于 基金管理人及管理人 关联方所管理的 基金
1	013860	宝盈品质 甄选混合 C	契约型开放 式	7,650,151.25	8,918,546.33	11.78	否
2	017167	景顺长城 策略精选 灵活配置 混合 C	契约型开放 式	2,735,398.64	7,527,817.06	9.94	否
3	020503	汇丰晋信 新动力混 合 C	契约型开放 式	4,991,282.95	7,302,746.08	9.64	否
4	014597	华泰柏瑞 富利混合 C	契约型开放 式	3,426,134.87	7,066,060.56	9.33	否
5	002863	金信深圳 成长混合 A	契约型开放 式	2,982,677.81	6,907,583.54	9.12	否
6	016313	富国研究 精选灵活 配置混合 C	契约型开放 式	2,413,148.29	6,071,481.10	8.02	否
7	000893	工银创新 动力股票	契约型开放 式	4,984,807.57	5,174,230.26	6.83	否
8	013642	博道成长 智航股票 C	契约型开放 式	4,043,442.82	3,221,006.55	4.25	否
9	017821	招商优势 企业混合 C	契约型开放 式	896,360.54	3,155,816.55	4.17	否
10	016563	金鹰红利 价值混合 C	契约型开放 式	1,512,585.32	2,565,344.70	3.39	否

6.1.1 报告期末按公允价值占基金资产净值比例大小排序的前十名公开募集基础设

施证券投资基金投资明细

注：本基金本报告期末未持有公开募集基础设施证券投资基金。

6.1.2 报告期末基金持有的全部公开募集基础设施证券投资基金情况

注：本基金本报告期末未持有公开募集基础设施证券投资基金。

6.2 当期交易及持有基金产生的费用

项目	本期费用 2024 年 1 月 1 日至 2024 年 3 月 31 日	其中：交易及持有基金管理人以及管理人关联方所管理基金产生的费用
当期交易基金产生的申购费（元）	3,146.48	-
当期交易基金产生的赎回费（元）	76,909.69	-
当期持有基金产生的应支付销售服务费（元）	104,687.26	-
当期持有基金产生的应支付管理费（元）	277,622.33	-
当期持有基金产生的应支付托管费（元）	47,310.49	-
当期交易基金产生的转换费（元）	25,501.75	-
当期交易基金产生的交易费（元）	1,340.43	-

6.3 本报告期持有的基金发生的重大影响事件

无。

§ 7 开放式基金份额变动

单位：份

项目	平安盈诚积极配置6个月持有混合（FOF）A	平安盈诚积极配置6个月持有混合（FOF）C
报告期期初基金份额总额	133,617,619.14	21,492,621.80
报告期期间基金总申购份额	5,123.54	9,605.29
减：报告期期间基金总赎回份额	60,880,372.58	1,662,181.98
报告期期间基金拆分变动份额（份额减少以“-”填列）	-	-
报告期期末基金份额总额	72,742,370.10	19,840,045.11

§8 基金管理人运用固有资金投资本基金情况

8.1 基金管理人持有本基金份额变动情况

注：无。

8.2 基金管理人运用固有资金投资本基金交易明细

注：无。

§9 影响投资者决策的其他重要信息

9.1 报告期内单一投资者持有基金份额比例达到或超过 20%的情况

投资者类别	报告期内持有基金份额变化情况				报告期末持有基金情况		
	序号	持有基金份额比例达到或者超过 20%的时间区间	期初份额	申购份额	赎回份额	持有份额	份额占比 (%)
机构	1	2024/01/01-2024/03/08	50,001,083.33	-	50,001,083.33	-	-
个人	-	-	-	-	-	-	-

产品特有风险

本报告期内，本基金出现单一份额持有人持有基金份额占比超过 20%的情况。当该基金份额持有人选择大比例赎回时，可能引发巨额赎回。若发生巨额赎回而本基金没有足够现金时，存在一定的流动性风险；为应对巨额赎回而进行投资标的变现时，可能存在仓位调整困难，甚至对基金份额净值造成不利影响。基金经理会对可能出现的巨额赎回情况进行充分准备并做好流动性管理，但当基金出现巨额赎回并被全部确认时，申请赎回的基金份额持有人有可能面临赎回款项被延缓支付的风险，未赎回的基金份额持有人有可能承担短期内基金资产变现冲击成本对基金份额净值产生的不利影响。在极端情况下，当持有基金份额占比较高的基金份额持有人大量赎回本基金时，可能导致在其赎回后本基金资产规模连续六十个工作日低于 5,000 万元，基金还可能面临转换运作方式、与其他基金合并或者终止基金合同等情形。

9.2 影响投资者决策的其他重要信息

无。

§10 备查文件目录

10.1 备查文件目录

(1) 中国证监会准予平安盈诚积极配置 6 个月持有期混合型基金中基金 (FOF) 募集注册的文件

(2) 平安盈诚积极配置 6 个月持有期混合型基金中基金 (FOF) 基金合同

(3) 平安盈诚积极配置 6 个月持有期混合型基金中基金 (FOF) 托管协议

- (4) 法律意见书
- (5) 基金管理人业务资格批件、营业执照和公司章程

10.2 存放地点

深圳市福田区福田街道益田路 5033 号平安金融中心 34 层

10.3 查阅方式

- (1) 投资者可在营业时间免费查阅，也可按工本费购买复印件
- (2) 投资者对本报告书如有疑问，可咨询本基金管理人平安基金管理有限公司，客户服务电话：400-800-4800（免长途话费）

平安基金管理有限公司

2024 年 4 月 19 日