

嘉实债券开放式证券投资基金

2024 年第 1 季度报告

2024 年 3 月 31 日

基金管理人：嘉实基金管理有限公司

基金托管人：中国银行股份有限公司

报告送出日期：2024 年 4 月 19 日

§1 重要提示

基金管理人的董事会及董事保证本报告所载资料不存在虚假记载、误导性陈述或重大遗漏，并对其内容的真实性、准确性和完整性承担个别及连带责任。

基金托管人中国银行股份有限公司根据本基金合同规定，于 2024 年 04 月 17 日复核了本报告中的财务指标、净值表现和投资组合报告等内容，保证复核内容不存在虚假记载、误导性陈述或者重大遗漏。

基金管理人承诺以诚实信用、勤勉尽责的原则管理和运用基金资产，但不保证基金一定盈利。

基金的过往业绩并不代表其未来表现。投资有风险，投资者在作出投资决策前应仔细阅读本基金的招募说明书。

本基金为嘉实理财通系列证券投资基金之一，嘉实理财通系列证券投资基金由具有不同市场定位的三只基金构成，包括相互独立的嘉实增长证券投资基金、嘉实稳健证券投资基金和嘉实债券证券投资基金。每只基金均为契约型开放式，适用一个基金合同和招募说明书。

本报告中财务资料未经审计。

本报告期自 2024 年 01 月 01 日起至 2024 年 03 月 31 日止。

§2 基金产品概况

基金简称	嘉实债券	
基金主代码	070005	
基金运作方式	契约型开放式	
基金合同生效日	2003 年 7 月 9 日	
报告期末基金份额总额	603,838,754.01 份	
投资目标	以本金安全为前提，追求较高的组合回报	
投资策略	在有效管理风险的基础上，采取主动的自上而下的投资策略，通过对投资组合的相对价值分析，充分挖掘收益率曲线动态变化而带来的潜在的投资机会；应用久期调整、凸度挖掘、息差比较等策略构建组合，实现基金的保值增值。具体策略包括：资产配置、组合构建策略与方法、债券选择标准。	
业绩比较基准	中央国债登记结算公司的中国债券指数	
风险收益特征	本基金的投资目标和投资范围决定了本基金属于低风险证券投资基金，其长期平均的风险和预期收益率低于股票基金，高于货币市场基金。	
基金管理人	嘉实基金管理有限公司	
基金托管人	中国银行股份有限公司	
下属分级基金的基金简称	嘉实债券 A	嘉实债券 C

下属分级基金的交易代码	070005	020508
报告期末下属分级基金的份额总额	603,667,400.25 份	171,353.76 份

§3 主要财务指标和基金净值表现

3.1 主要财务指标

单位：人民币元

主要财务指标	报告期（2024 年 1 月 1 日-2024 年 3 月 31 日）	报告期（2024 年 1 月 18 日-2024 年 3 月 31 日）
	嘉实债券 A	嘉实债券 C
1. 本期已实现收益	-740,464.52	-116.53
2. 本期利润	66,429.76	561.96
3. 加权平均基金份额 本期利润	0.0001	0.0037
4. 期末基金资产净值	812,359,727.14	230,572.96
5. 期末基金份额净值	1.3457	1.3456

注：（1）本期已实现收益指基金本期利息收入、投资收益、其他收入（不含公允价值变动收益）扣除相关费用和信用减值损失后的余额，本期利润为本期已实现收益加上本期公允价值变动收益。

（2）上述基金业绩指标不包括持有人认购或交易基金的各项费用，计入费用后实际收益水平要低于所列数字。

（3）自 2024 年 01 月 18 日起，本基金增设 C 份额类别，份额首次确认日期为 2024 年 01 月 19 日，增设当期的相关数据和指标按实际存续期计算。

3.2 基金净值表现

3.2.1 基金份额净值增长率及其与同期业绩比较基准收益率的比较

嘉实债券 A

阶段	净值增长率①	净值增长率标准 差②	业绩比较基准 收益率③	业绩比较基准 收益率标准差 ④	①-③	②-④
过去三个月	-0.02%	0.07%	2.05%	0.09%	-2.07%	-0.02%
过去六个月	0.79%	0.07%	3.52%	0.08%	-2.73%	-0.01%
过去一年	2.47%	0.07%	6.10%	0.07%	-3.63%	0.00%
过去三年	7.69%	0.09%	15.90%	0.08%	-8.21%	0.01%
过去五年	14.63%	0.10%	24.14%	0.10%	-9.51%	0.00%

自基金合同生效起至今	225.36%	0.23%	118.01%	0.14%	107.35%	0.09%
------------	---------	-------	---------	-------	---------	-------

嘉实债券 C

阶段	净值增长率①	净值增长率标准差②	业绩比较基准收益率③	业绩比较基准收益率标准差④	①-③	②-④
自基金合同生效起至今	0.28%	0.07%	1.80%	0.10%	-1.52%	-0.03%

3.2.2 自基金合同生效以来基金累计净值增长率变动及其与同期业绩比较基准收益率变动的比较

嘉实债券A累计净值增长率与同期业绩比较基准收益率的历史走势对比图
(2003年07月09日至2024年03月31日)

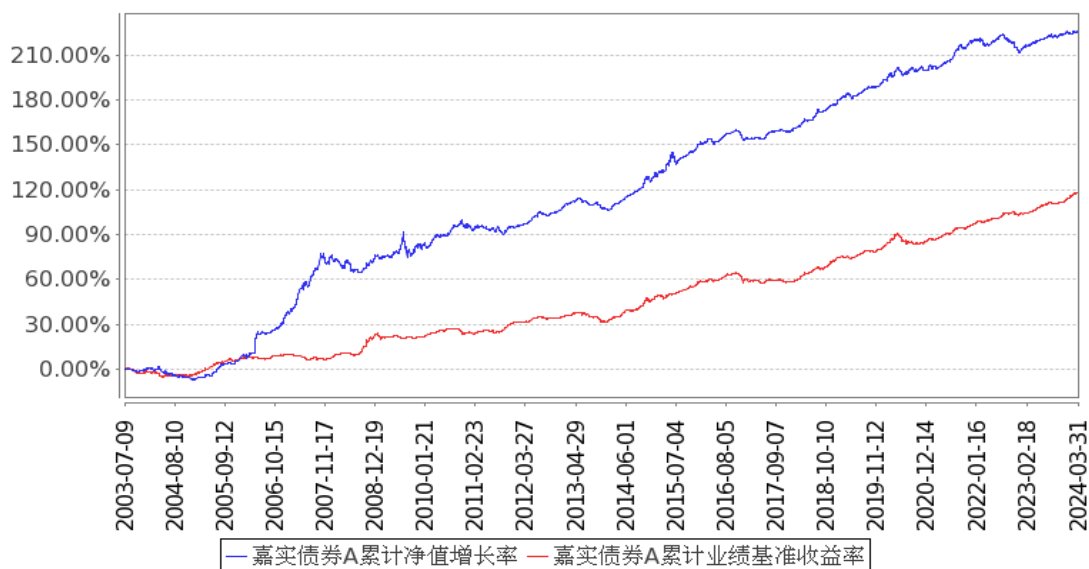

嘉实债券C累计净值增长率与同期业绩比较基准收益率的历史走势对比图
(2024年01月18日至2024年03月31日)

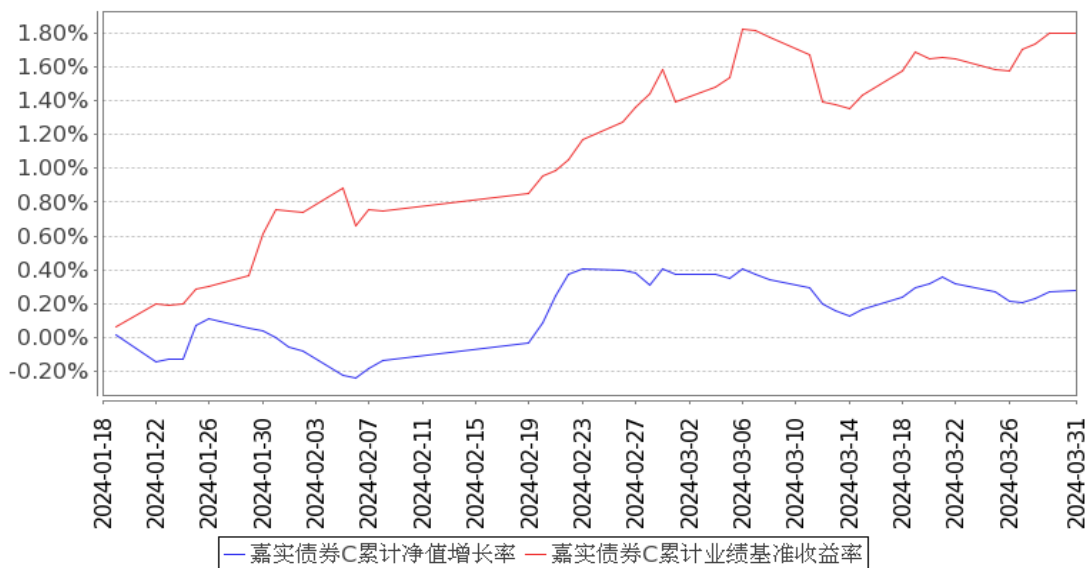

注：(1) 按基金合同和招募说明书的约定，本基金自基金合同生效日起 6 个月为建仓期，建仓期结束时本基金的各项资产配置比例符合基金合同约定。

(2) 自 2024 年 01 月 18 日起，本基金增设 C 类份额类别，份额首次确认日为 2024 年 01 月 19 日，增设当期的相关数据和指标按实际存续期计算。

3.3 其他指标

无。

§4 管理人报告

4.1 基金经理（或基金经理小组）简介

姓名	职务	任本基金的基金经理期限		证券从业年限	说明
		任职日期	离任日期		
轩璇	本基金、嘉实纯债债券、嘉实增强信用定期债券、嘉实丰益策略定期债券、嘉实新趋势混合、嘉实致融一年定期债	2019年11月5日	-	11年	曾任易方达基金管理有限公司固定收益部高级研究员、基金经理助理。2019年9月加入嘉实基金管理有限公司，现任固收投研体系基金经理。硕士研究生，具有基金从业资格。中国国籍。

券、嘉实致信一年定期纯债债券、嘉实致嘉纯债债券、嘉实丰年一年定期纯债债券、嘉实方舟 6 个月滚动持有债券发起、嘉实年年红一年持有债券发起式、嘉实致泰一年定开纯债债券发起式、嘉实方舟一年持有期混合、嘉实同舟债券基金经理				
--	--	--	--	--

注：（1）首任基金经理的“任职日期”为基金合同生效日，此后的非首任基金经理的“任职日期”指根据公司决定确定的聘任日期；“离任日期”指根据公司决定确定的解聘日期。

（2）证券从业的含义遵从行业协会相关规定。

4.2 管理人对报告期内本基金运作合规守信情况的说明

报告期内，本基金管理人严格遵循了《证券法》、《证券投资基金法》及其各项配套法规、《嘉实债券开放式证券投资基金基金合同》和其他相关法律法规的规定，本着诚实信用、勤勉尽责的原则管理和运用基金资产，在严格控制风险的基础上，为基金份额持有人谋求最大利益。本基金运作管理符合有关法律法规和基金合同的规定和约定，无损害基金份额持有人利益的行为。

4.3 公平交易专项说明

4.3.1 公平交易制度的执行情况

报告期内，基金管理人严格执行证监会《证券投资基金管理公司公平交易制度指导意见》和

公司内部公平交易制度，各投资组合按投资管理制度和流程独立决策，并在获得投资信息、投资建议和实施投资决策方面享有公平的机会；通过完善交易范围内各类交易的公平交易执行细则、严格的流程控制、持续的技术改进，确保公平交易原则的实现；通过 IT 系统和人工监控等方式进行日常监控，公平对待旗下管理的所有投资组合。

4.3.2 异常交易行为的专项说明

报告期内，公司旗下所有投资组合参与交易所公开竞价交易中，同日反向交易成交较少的单边交易量超过该证券当日成交量的 5%的，合计 6 次，均为不同基金经理管理的组合间因投资策略不同而发生的反向交易，未发现不公平交易和利益输送行为。

4.4 报告期内基金的投资策略和运作分析

一季度机构“钱多”与政府债券供给偏慢的环境下“资产荒”极致演绎，叠加降息预期和风险偏好下降的因素触发，债券市场表现强势，10 年期国债收益率由 2.56%最低下行至 2.2475%，后回到 2.3%附近震荡。

一来，“稳投资”效果验证偏慢、经济内生增长斜率依然较缓，经济数据整体呈现“冷热分化”，政策效果暂未完全体现。1-2 月社零消费温和增长，但略不及同期；1-2 月房地产前端投资收缩对竣工的拖累有所体现，3 月以来二手房市场“小阳春”行情出现，但“以价换量”特征明显，需关注地产改善的持续性；出口弹性修复略超预期；制造业投资加快发力，斜率进一步走高。

二来，降成本主线下宽货币预期不断演绎，资金整体平稳偏松。2023 年年末大行存款挂牌利率下调后，一季度市场降息预期反复演绎，1 月 50bp 降准超预期落地呵护跨节资金面，节后地方债发行偏慢、取现资金回流等因素支撑资金平稳宽松，3 月央行多次提及降准，叠加政府债券缴款压力仍较小，税期和跨季资金平稳，推动短券行情修复。

三来，年初供需错配格局显著，助力利率快速下行。供给端地方债在项目储备偏少、增发国债资金结转使用充裕的情况下节奏偏慢，拖累一季度债券供给；需求端年初银行、保险机构存在“开门红”，机构“欠配”格局显著，叠加宽松预期下交易盘追涨情绪较强，推动收益率快速下行至 2.2475%的低点，极致的交易结构在宽信用扰动下出现回调，但配置资金充裕仍有保护，收益率调整至 2.37%附近时重新迎来下行。

组合在一季度以中高等级信用债为底仓，通过利率债拉长久期，获取了较好的久期资本利得。转债部分以低价转债自下而上筛选为主，一季度表现相对偏弱。

4.5 报告期内基金的业绩表现

截至本报告期末嘉实债券 A 基金份额净值为 1.3457 元，本报告期基金份额净值增长率为

-0.02%；业绩比较基准收益率为 2.05%。截至本报告期末嘉实债券 C 基金份额净值为 1.3456 元，本报告期基金份额净值增长率为 0.28%；业绩比较基准收益率为 1.80%。

4.6 报告期内基金持有人数或基金资产净值预警说明

无。

§5 投资组合报告

5.1 报告期末基金资产组合情况

序号	项目	金额（元）	占基金总资产的比例（%）
1	权益投资	-	-
	其中：股票	-	-
2	基金投资	-	-
3	固定收益投资	925,323,931.66	96.96
	其中：债券	925,323,931.66	96.96
	资产支持证券	-	-
4	贵金属投资	-	-
5	金融衍生品投资	-	-
6	买入返售金融资产	-	-
	其中：买断式回购的买入返售金融资产	-	-
7	银行存款和结算备付金合计	21,963,412.42	2.30
8	其他资产	7,085,329.79	0.74
9	合计	954,372,673.87	100.00

5.2 报告期末按行业分类的股票投资组合

5.2.1 报告期末按行业分类的境内股票投资组合

无。

5.2.2 报告期末按行业分类的港股通投资股票投资组合

无。

5.3 期末按公允价值占基金资产净值比例大小排序的股票投资明细

5.3.1 报告期末按公允价值占基金资产净值比例大小排序的前十名股票投资明细

无。

5.4 报告期末按债券品种分类的债券投资组合

序号	债券品种	公允价值（元）	占基金资产净值比例（%）
1	国家债券	247,128,240.85	30.41

2	央行票据	-	-
3	金融债券	214,067,591.40	26.34
	其中：政策性金融债	61,394,508.20	7.56
4	企业债券	71,003,539.48	8.74
5	企业短期融资券	68,560,880.87	8.44
6	中期票据	230,495,865.56	28.37
7	可转债（可交换债）	94,067,813.50	11.58
8	同业存单	-	-
9	其他	-	-
10	合计	925,323,931.66	113.87

5.5 报告期末按公允价值占基金资产净值比例大小排序的前五名债券投资明细

序号	债券代码	债券名称	数量（张）	公允价值（元）	占基金资产净值比例（%）
1	230203	23 国开 03	600,000	61,394,508.20	7.56
2	210011	21 付息国债 11	500,000	51,586,243.17	6.35
3	143360	17 川发 01	408,000	42,131,170.98	5.18
4	188529	21 中证 Y2	400,000	41,612,696.99	5.12
5	230010	23 付息国债 10	400,000	40,778,229.51	5.02

5.6 报告期末按公允价值占基金资产净值比例大小排序的前十名资产支持证券投资 明细

无。

5.7 报告期末按公允价值占基金资产净值比例大小排序的前五名贵金属投资明细

无。

5.8 报告期末按公允价值占基金资产净值比例大小排序的前五名权证投资明细

无。

5.9 报告期末本基金投资的国债期货交易情况说明

5.9.1 本期国债期货投资政策

无。

5.9.2 报告期末本基金投资的国债期货持仓和损益明细

无。

5.9.3 本期国债期货投资评价

无。

5.10 投资组合报告附注

5.10.1 本基金投资的前十名证券的发行主体本期是否出现被监管部门立案调查，或在报告编制日前一年内受到公开谴责、处罚的情形

基金管理人未发现本基金投资的前十名证券的发行主体出现本期被监管部门立案调查，或在报告编制日前一年内受到公开谴责、处罚的情形。

5.10.2 基金投资的前十名股票是否超出基金合同规定的备选股票库

本基金投资的前十名股票中，没有超出基金合同规定的备选股票库之外的股票。

5.10.3 其他资产构成

序号	名称	金额（元）
1	存出保证金	9,860.64
2	应收证券清算款	7,000,000.00
3	应收股利	-
4	应收利息	-
5	应收申购款	75,469.15
6	其他应收款	-
7	其他	-
8	合计	7,085,329.79

5.10.4 报告期末持有的处于转股期的可转换债券明细

序号	债券代码	债券名称	公允价值（元）	占基金资产净值比例（%）
1	113056	重银转债	10,798,819.73	1.33
2	127061	美锦转债	8,393,764.76	1.03
3	113065	齐鲁转债	6,657,926.60	0.82
4	110088	淮 22 转债	5,801,904.11	0.71
5	128105	长集转债	5,211,537.18	0.64
6	113042	上银转债	4,980,085.35	0.61
7	127034	绿茵转债	4,600,231.01	0.57
8	113033	利群转债	3,681,810.80	0.45
9	110073	国投转债	2,907,629.46	0.36
10	113516	苏农转债	2,881,471.57	0.35
11	128108	蓝帆转债	2,797,434.81	0.34
12	128124	科华转债	2,754,278.06	0.34
13	127047	帝欧转债	2,637,133.11	0.32
14	128063	未来转债	2,558,737.81	0.31
15	113542	好客转债	1,801,339.73	0.22
16	127045	牧原转债	1,609,257.95	0.20
17	127085	韵达转债	1,592,337.39	0.20
18	110076	华海转债	1,530,346.96	0.19
19	113670	金 23 转债	1,527,976.41	0.19

20	123198	金埔转债	1,500,812.72	0.18
21	113052	兴业转债	1,479,330.71	0.18
22	128129	青农转债	1,473,577.05	0.18
23	113601	塞力转债	1,466,138.54	0.18
24	113589	天创转债	1,465,287.70	0.18
25	113055	成银转债	1,463,000.23	0.18
26	118000	嘉元转债	1,457,978.02	0.18
27	110095	双良转债	1,409,076.16	0.17
28	113629	泉峰转债	1,350,469.66	0.17
29	113066	平煤转债	1,349,281.70	0.17
30	128127	文科转债	1,297,673.38	0.16
31	123128	首华转债	1,260,933.91	0.16
32	128142	新乳转债	981,377.38	0.12
33	123049	维尔转债	829,491.15	0.10
34	113610	灵康转债	559,362.39	0.07

5.10.5 报告期末前十名股票中存在流通受限情况的说明

无。

5.10.6 投资组合报告附注的其他文字描述部分

无。

§6 开放式基金份额变动

单位：份

项目	嘉实债券 A	嘉实债券 C
报告期期初基金份额总额	525,077,714.55	-
报告期期间基金总申购份额	118,783,606.02	171,353.76
减：报告期期间基金总赎回份额	40,193,920.32	-
报告期期间基金拆分变动份额（份额减少以“-”填列）	-	-
报告期期末基金份额总额	603,667,400.25	171,353.76

注：报告期期间基金总申购份额含红利再投、转换入份额，总赎回份额含转换出份额。

§7 基金管理人运用固有资金投资本基金情况

7.1 基金管理人持有本基金份额变动情况

无。

7.2 基金管理人运用固有资金投资本基金交易明细

无。

§8 影响投资者决策的其他重要信息

8.1 报告期内单一投资者持有基金份额比例达到或超过 20%的情况

投资者类别	报告期内持有基金份额变化情况				报告期末持有基金情况		
	序号	持有基金份额比例达到或者超过 20%的时间区间	期初份额	申购份额	赎回份额	持有份额	份额占比 (%)
机构	1	2024-01-01 至 2024-03-31	246,608,508.01	-	-	246,608,508.01	40.84
产品特有风险							
<p>报告期内本基金出现了单一投资者份额占比达到或超过 20%的情况。</p> <p>未来本基金如果出现巨额赎回甚至集中赎回，基金管理人可能无法及时变现基金资产，可能对基金份额净值产生一定的影响；极端情况下可能引发基金的流动性风险，发生暂停赎回或延缓支付赎回款项；若个别投资者巨额赎回后本基金连续 60 个工作日出现基金份额持有人数量不满 200 人或者基金资产净值低于 5000 万元，还可能面临转换运作方式或者与其他基金合并或者终止基金合同等情形。</p>							

§9 备查文件目录

9.1 备查文件目录

- (1) 中国证监会批准嘉实理财通系列开放式证券投资基金设立的文件；
- (2) 《嘉实理财通系列开放式证券投资基金暨嘉实增长证券投资基金、嘉实稳健证券投资基金和嘉实债券证券投资基金基金合同》；
- (3) 《嘉实理财通系列开放式证券投资基金暨嘉实增长证券投资基金、嘉实稳健证券投资基金和嘉实债券证券投资基金招募说明书》；
- (4) 《嘉实理财通系列开放式证券投资基金暨嘉实增长证券投资基金、嘉实稳健证券投资基金和嘉实债券证券投资基金托管协议》；
- (5) 基金管理人业务资格批件、营业执照；
- (6) 报告期内嘉实债券开放式证券投资基金公告的各项原稿。

9.2 存放地点

北京市朝阳区建国门外大街 21 号北京国际俱乐部 C 座写字楼 12A 层嘉实基金管理有限公司

9.3 查阅方式

- (1) 书面查询：查阅时间为每工作日 8:30-11:30, 13:00-17:30。投资者可免费查阅，也可

按工本费购买复印件。

(2) 网站查询：基金管理人网址：<http://www.jsfund.cn>

投资者对本报告如有疑问，可咨询本基金管理人嘉实基金管理有限公司，咨询电话 400-600-8800，
或发 E-mail:service@jsfund.cn。

嘉实基金管理有限公司

2024 年 4 月 19 日