

嘉实鑫福一年持有期混合型证券投资基金 2024 年第 1 季度报告

2024 年 3 月 31 日

基金管理人：嘉实基金管理有限公司

基金托管人：中国建设银行股份有限公司

报告送出日期：2024 年 4 月 19 日

§1 重要提示

基金管理人的董事会及董事保证本报告所载资料不存在虚假记载、误导性陈述或重大遗漏，并对其内容的真实性、准确性和完整性承担个别及连带责任。

基金托管人中国建设银行股份有限公司根据本基金合同规定，于 2024 年 04 月 17 日复核了本报告中的财务指标、净值表现和投资组合报告等内容，保证复核内容不存在虚假记载、误导性陈述或者重大遗漏。

基金管理人承诺以诚实信用、勤勉尽责的原则管理和运用基金资产，但不保证基金一定盈利。

基金的过往业绩并不代表其未来表现。投资有风险，投资者在作出投资决策前应仔细阅读本基金的招募说明书。

本报告中财务资料未经审计。

本报告期自 2024 年 01 月 01 日起至 2024 年 03 月 31 日止。

§2 基金产品概况

基金简称	嘉实鑫福一年持有期混合
基金主代码	009819
基金运作方式	契约型开放式
基金合同生效日	2022 年 8 月 23 日
报告期末基金份额总额	1,407,439,821.57 份
投资目标	本基金在严格控制风险的前提下，通过积极主动的投资管理，力争实现基金资产的长期稳健增值。
投资策略	<p>资产配置策略：本基金将从宏观面、政策面、基本面和资金面四个角度进行综合分析，在控制风险的前提下，合理确定本基金在股票、债券、现金等各类资产类别的投资比例，并根据宏观经济形势和市场时机的变化适时进行动态调整。</p> <p>债券投资策略：本基金通过综合分析国内外宏观经济态势、利率走势、收益率曲线变化趋势和信用风险变化等因素，并结合各种固定收益类资产在特定经济形势下的估值水平、预期收益和预期风险特征，在符合本基金相关投资比例规定的前提下，决定组合的久期水平、期限结构和类属配置，并在此基础上实施积极的债券投资组合管理，力争获取较高的投资收益。具体包括利率策略、信用债券投资策略、期限结构配置策略、骑乘策略、息差策略、可转换债券及可交换债券投资策略。</p> <p>股票投资策略：本基金采用“自上而下”和“自下而上”相结合，精选行业和个股的策略。以公司行业研究员的基本分析为基础，同时结合数量化的系统选股方法，精选价值被低估的投资品种。具体包括行业投资策略、个股投资策略。</p> <p>本基金其他策略包括：股指期货投资策略、国债期货投资策略、股票</p>

	期权投资策略、资产支持证券投资策略。
业绩比较基准	中债总全价指数收益率*85%+中证 800 指数收益率*15%
风险收益特征	本基金为混合型证券投资基金，其预期收益及预期风险水平高于债券型基金和货币市场基金，但低于股票型基金。
基金管理人	嘉实基金管理有限公司
基金托管人	中国建设银行股份有限公司

§3 主要财务指标和基金净值表现

3.1 主要财务指标

单位：人民币元

主要财务指标	报告期（2024 年 1 月 1 日-2024 年 3 月 31 日）
1. 本期已实现收益	-47,779,320.75
2. 本期利润	-30,840,246.26
3. 加权平均基金份额本期利润	-0.0208
4. 期末基金资产净值	1,298,610,666.99
5. 期末基金份额净值	0.9227

注：（1）本期已实现收益指基金本期利息收入、投资收益、其他收入（不含公允价值变动收益）扣除相关费用和信用减值损失后的余额，本期利润为本期已实现收益加上本期公允价值变动收益。

（2）上述基金业绩指标不包括持有人认购或交易基金的各项费用，计入费用后实际收益水平要低于所列数字。

3.2 基金净值表现

3.2.1 基金份额净值增长率及其与同期业绩比较基准收益率的比较

阶段	净值增长率 ①	净值增长率 标准差②	业绩比较基 准收益率③	业绩比较基 准收益率标 准差④	①—③	②—④
过去三个月	-2.02%	0.32%	1.35%	0.18%	-3.37%	0.14%
过去六个月	-3.42%	0.28%	1.08%	0.15%	-4.50%	0.13%
过去一年	-6.51%	0.32%	0.52%	0.14%	-7.03%	0.18%
自基金合同 生效起至今	-7.73%	0.31%	-0.75%	0.14%	-6.98%	0.17%

3.2.2 自基金合同生效以来基金累计净值增长率变动及其与同期业绩比较基准收益率变动的比较

嘉实鑫福一年持有期混合累计净值增长率与同期业绩比较基准收益率的历史走势对比图

(2022年08月23日至2024年03月31日)

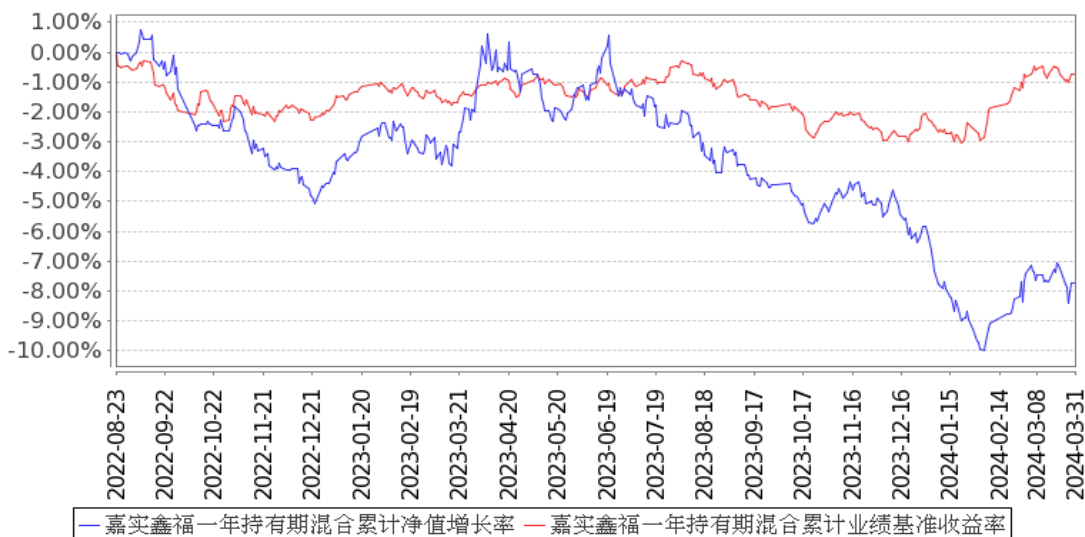

注：按基金合同和招募说明书的约定，本基金自基金合同生效日起 6 个月为建仓期，建仓期结束时本基金的各项资产配置比例符合基金合同约定。

3.3 其他指标

无。

§4 管理人报告

4.1 基金经理（或基金经理小组）简介

姓名	职务	任本基金的基金经理期限		证券从业年限	说明
		任职日期	离任日期		
林洪钧	本基金、嘉实稳怡债券、嘉实鑫和一年持有期混合、嘉实汇享 30 天持有期纯债债券基金经理	2022 年 8 月 23 日	-	19 年	曾任国泰君安证券股份有限公司上海分公司机构客户部客户经理，华安基金管理有限公司债券交易员，交银施罗德基金管理有限公司固定收益部助理总经理、基金经理，光大保德信基金管理有限公司固定收益部总监，兴证证券资产管理有限公司固定收益部投资总监，财通基金管理有限公司固定收益部投资总监。2021 年 11 月加入嘉实基金管理有限公司，现任固定收益部策略投资总监。硕士研究生，具有基金从业资格。中国国籍。

注：（1）首任基金经理的“任职日期”为基金合同生效日，此后的非首任基金经理的“任职日期”指根据公司决定确定的聘任日期；“离任日期”指根据公司决定确定的解聘日期。

（2）证券从业的含义遵从行业协会相关规定。

4.2 管理人对报告期内本基金运作合规守信情况的说明

报告期内，本基金管理人严格遵循了《证券法》、《证券投资基金法》及其各项配套法规、《嘉实鑫福一年持有期混合型证券投资基金基金合同》和其他相关法律法规的规定，本着诚实信用、勤勉尽责的原则管理和运用基金资产，在严格控制风险的基础上，为基金份额持有人谋求最大利益。本基金运作管理符合有关法律法规和基金合同的规定和约定，无损害基金份额持有人利益的行为。

4.3 公平交易专项说明

4.3.1 公平交易制度的执行情况

报告期内，基金管理人严格执行证监会《证券投资基金管理公司公平交易制度指导意见》和公司内部公平交易制度，各投资组合按投资管理制度和流程独立决策，并在获得投资信息、投资建议和实施投资决策方面享有公平的机会；通过完善交易范围内各类交易的公平交易执行细则、严格的流程控制、持续的技术改进，确保公平交易原则的实现；通过 IT 系统和人工监控等方式进行日常监控，公平对待旗下管理的所有投资组合。

4.3.2 异常交易行为的专项说明

报告期内，公司旗下所有投资组合参与交易所公开竞价交易中，同日反向交易成交较少的单边交易量超过该证券当日成交量的 5% 的，合计 6 次，均为不同基金经理管理的组合间因投资策略不同而发生的反向交易，未发现不公平交易和利益输送行为。

4.4 报告期内基金的投资策略和运作分析

2024 年 1 季度，宏观经济走势整体保持平稳。1-2 月经济表现略超市场预期，其中社零增速持续回落、固投增速修复、地产和就业数据偏弱。工业增加值同比+7.0%，社会消费品零售同比+5.5%。固定资产投资累计同比+4.2%；房地产开发投资累计同比-9.0%；制造业投资累计同比+9.4%。整体看年初以来需求边际改善，生产保持平稳。通胀数据方面，一季度 CPI 和 PPI 整体仍在低位徘徊，尚无明显证据显示价格有回暖迹象，经济弱修复更多的在以价换量的背景下展开。社融方面，1 月份由于开年银行投放需求旺盛，表现出冲高回落态势，从社融结构上看，政府债券占比较高，后续社融对经济方向的指向性可能有所减弱。库存方面，库存还在低位徘徊，生产活动有所回暖。我们认为在基数效应的影响下，二季度宏观方向或将呈现出若改善格局。

政策方面，由于汇率存在一定压力，因此短期货币政策窗口较难打开，下阶段货币政策大概率以稳为主，当前政策看点更多关注存量政策的落实情况。从中期看，货币政策仍有宽松的必要性，财政政策也有扩张的需要。可以观察年中政策窗口期的货币政策动态。

资本市场方面，债券市场在 1 季度表现较好，收益率出现趋势性下行，领先基本面走势。资金面中枢一季度保持低位，整体流动性水平宽裕。权益市场 1 季度表现出 V 型走势，低估值高股息的相对收益较为明显。

操作方面，本基金在债券部分的久期在一季度做了较大的调整，年初鉴于经济预期疲弱，组合主动增加了债券部分久期，在一季度收益下行过程中获取了一定资本利得；直至 3 月底债券长端收益下行到了历史极低水平，同时鉴于基数效应下二季度宏观经济可能小幅改善，本基金主动减持了组合中超长债的持仓，同时重点配置 1-3 年左右的高流动性品种的政策性金融债。权益资产方面，本基金 1 季度仓位整体中性，出于降低波动的考量，结构方面也进行一定的均衡配置，在原先集中于成长股的基础上适度增加了周期类、低估值、出口链等方向的配置。尽管 3 月底市场在上证综指 3000 点位有所反复，但从宏观方面来看，生产、经营都有所改善；我们对后续市场仍保持较为乐观态度。值得注意的是，在当前点位，我们对此前较为拥挤的高股息红利资产保持一定谨慎态度，组合对原先持有的该类资产进行了一定减持，同时加强了对供需格局偏紧+补库受益的有色（铜、小金属等）、新能源等高端制造板块的关注。后续我们将继续关注领先指标的变化，及时根据市场波动对组合仓位进行动态管理，控制组合波动率。

4.5 报告期内基金的业绩表现

截至本报告期末本基金份额净值为 0.9227 元；本报告期基金份额净值增长率为-2.02%，业绩比较基准收益率为 1.35%。

4.6 报告期内基金持有人数或基金资产净值预警说明

无。

§5 投资组合报告

5.1 报告期末基金资产组合情况

序号	项目	金额（元）	占基金总资产的比例（%）
1	权益投资	254,491,959.84	17.76
	其中：股票	254,491,959.84	17.76
2	基金投资	-	-
3	固定收益投资	888,066,379.36	61.98
	其中：债券	888,066,379.36	61.98
	资产支持证券	-	-
4	贵金属投资	-	-
5	金融衍生品投资	-	-
6	买入返售金融资产	120,000,000.00	8.38
	其中：买断式回购的买入返售金融资产	-	-

	产		
7	银行存款和结算备付金合计	156,530,680.06	10.92
8	其他资产	13,707,662.44	0.96
9	合计	1,432,796,681.70	100.00

5.2 报告期末按行业分类的股票投资组合

5.2.1 报告期末按行业分类的境内股票投资组合

代码	行业类别	公允价值（元）	占基金资产净值比例（%）
A	农、林、牧、渔业	-	-
B	采矿业	34,496,454.08	2.66
C	制造业	153,294,196.55	11.80
D	电力、热力、燃气及水生产和供应业	-	-
E	建筑业	-	-
F	批发和零售业	15,542.28	0.00
G	交通运输、仓储和邮政业	-	-
H	住宿和餐饮业	-	-
I	信息传输、软件和信息技术服务业	35,543,816.72	2.74
J	金融业	6,312,000.00	0.49
K	房地产业	-	-
L	租赁和商务服务业	-	-
M	科学研究和技术服务业	15,750.21	0.00
N	水利、环境和公共设施管理业	-	-
O	居民服务、修理和其他服务业	-	-
P	教育	-	-
Q	卫生和社会工作	-	-
R	文化、体育和娱乐业	24,814,200.00	1.91
S	综合	-	-
	合计	254,491,959.84	19.60

5.2.2 报告期末按行业分类的港股通投资股票投资组合

无。

5.3 期末按公允价值占基金资产净值比例大小排序的股票投资明细

5.3.1 报告期末按公允价值占基金资产净值比例大小排序的前十名股票投资明细

序号	股票代码	股票名称	数量（股）	公允价值（元）	占基金资产净值比例（%）
1	301358	湖南裕能	500,000	16,050,000.00	1.24
2	000983	山西焦煤	1,500,044	15,480,454.08	1.19
3	688192	迪哲医药	300,000	13,497,000.00	1.04
4	300604	长川科技	400,000	13,440,000.00	1.03

5	300395	菲利华	437,500	12,950,000.00	1.00
6	300251	光线传媒	1,200,000	12,816,000.00	0.99
7	601595	上海电影	399,940	11,998,200.00	0.92
8	688111	金山办公	40,080	11,663,280.00	0.90
9	688041	海光信息	150,000	11,589,000.00	0.89
10	300750	宁德时代	60,000	11,409,600.00	0.88

5.4 报告期末按债券品种分类的债券投资组合

序号	债券品种	公允价值（元）	占基金资产净值比例（%）
1	国家债券	-	-
2	央行票据	-	-
3	金融债券	888,066,379.36	68.39
	其中：政策性金融债	815,807,037.91	62.82
4	企业债券	-	-
5	企业短期融资券	-	-
6	中期票据	-	-
7	可转债（可交换债）	-	-
8	同业存单	-	-
9	其他	-	-
10	合计	888,066,379.36	68.39

5.5 报告期末按公允价值占基金资产净值比例大小排序的前五名债券投资明细

序号	债券代码	债券名称	数量（张）	公允价值（元）	占基金资产净值比例（%）
1	220303	22 进出 03	2,000,000	205,516,939.89	15.83
2	220202	22 国开 02	2,000,000	201,652,876.71	15.53
3	220322	22 进出 22	1,100,000	111,706,502.73	8.60
4	200203	20 国开 03	1,000,000	101,793,661.20	7.84
5	210218	21 国开 18	900,000	91,457,262.30	7.04

5.6 报告期末按公允价值占基金资产净值比例大小排序的前十名资产支持证券投资

明细

无。

5.7 报告期末按公允价值占基金资产净值比例大小排序的前五名贵金属投资明细

无。

5.8 报告期末按公允价值占基金资产净值比例大小排序的前五名权证投资明细

无。

5.9 报告期末本基金投资的股指期货交易情况说明

5.9.1 报告期末本基金投资的股指期货持仓和损益明细

无。

5.9.2 本基金投资股指期货的投资政策

无。

5.10 报告期末本基金投资的国债期货交易情况说明

5.10.1 本期国债期货投资政策

无。

5.10.2 报告期末本基金投资的国债期货持仓和损益明细

无。

5.10.3 本期国债期货投资评价

无。

5.11 投资组合报告附注

5.11.1 本基金投资的前十名证券的发行主体本期是否出现被监管部门立案调查，或在报告编制日前一年内受到公开谴责、处罚的情形

本基金投资的前十名证券的发行主体中，其中，中国工商银行股份有限公司、北京银行股份有限公司出现在报告编制日前一年内受到监管部门公开谴责或/及处罚的情况。

本基金对上述主体所发行证券的投资决策程序符合公司投资管理制度的相关规定。

5.11.2 基金投资的前十名股票是否超出基金合同规定的备选股票库

本基金投资的前十名股票中，没有超出基金合同规定的备选股票库之外的股票。

5.11.3 其他资产构成

序号	名称	金额（元）
1	存出保证金	159,728.94
2	应收证券清算款	13,547,933.50
3	应收股利	-
4	应收利息	-
5	应收申购款	-
6	其他应收款	-
7	其他	-
8	合计	13,707,662.44

5.11.4 报告期末持有的处于转股期的可转换债券明细

无。

5.11.5 报告期末前十名股票中存在流通受限情况的说明

无。

5.11.6 投资组合报告附注的其他文字描述部分

无。

§6 开放式基金份额变动

单位：份

报告期期初基金份额总额	1,586,261,473.85
报告期期间基金总申购份额	250,600.85
减：报告期期间基金总赎回份额	179,072,253.13
报告期期间基金拆分变动份额（份额减少以“-”填列）	-
报告期期末基金份额总额	1,407,439,821.57

注：报告期期间基金总申购份额含转换入份额，总赎回份额含转换出份额。

§7 基金管理人运用固有资金投资本基金情况

7.1 基金管理人持有本基金份额变动情况

无。

7.2 基金管理人运用固有资金投资本基金交易明细

无。

§8 备查文件目录

8.1 备查文件目录

- (1) 中国证监会准予嘉实鑫福一年持有期混合型证券投资基金注册的批复文件。
- (2) 《嘉实鑫福一年持有期混合型证券投资基金基金合同》；
- (3) 《嘉实鑫福一年持有期混合型证券投资基金托管协议》；
- (4) 《嘉实鑫福一年持有期混合型证券投资基金招募说明书》；
- (5) 基金管理人业务资格批件、营业执照；
- (6) 报告期内嘉实鑫福一年持有期混合型证券投资基金公告的各项原稿。

8.2 存放地点

1) 北京市朝阳区建国门外大街 21 号北京国际俱乐部 C 座写字楼 12A 层嘉实基金管理有限公司

2) 北京市西城区闹市口大街 1 号院 1 号楼中国建设银行投资托管业务部

8.3 查阅方式

(1) 书面查询：查阅时间为每工作日 8:30-11:30, 13:00-17:30。投资者可免费查阅，也可按工本费购买复印件。

(2) 网站查询：基金管理人网址：<http://www.jsfund.cn>

投资者对本报告如有疑问，可咨询本基金管理人嘉实基金管理有限公司，咨询电话 400-600-8800，或发 E-mail:service@jsfund.cn。

嘉实基金管理有限公司

2024 年 4 月 19 日