

# 人保行业轮动混合型证券投资基金

## 2023 年年度报告

2023 年 12 月 31 日

基金管理人:中国人保资产管理有限公司

基金托管人:中国银行股份有限公司

送出日期:2024 年 03 月 30 日

## §1 重要提示及目录

### 1.1 重要提示

基金管理人的董事会及董事保证本报告所载资料不存在虚假记载、误导性陈述或重大遗漏，并对其内容的真实性、准确性和完整性承担个别及连带的法律责任。本年度报告已经三分之二以上独立董事签字同意，并由董事长签发。

基金托管人中国银行股份有限公司根据本基金合同规定，于2024年3月22日复核了本报告中的财务指标、净值表现和投资组合报告等内容，保证复核内容不存在虚假记载、误导性陈述或者重大遗漏。

基金管理人承诺以诚实信用、勤勉尽责的原则管理和运用基金资产，但不保证基金一定盈利。

基金的过往业绩并不代表其未来表现。投资有风险，投资者在作出投资决策前应仔细阅读本基金的招募说明书及其更新。

本报告中财务资料经信永中和会计师事务所（特殊普通合伙）审计。

本报告期自2023年1月1日起至12月31日止。

## 1.2 目录

§1 重要提示及目录	2
1.1 重要提示	2
1.2 目录	3
§2 基金简介	5
2.1 基金基本情况	5
2.2 基金产品说明	5
2.3 基金管理人和基金托管人	5
2.4 信息披露方式	6
2.5 其他相关资料	6
§3 主要财务指标、基金净值表现及利润分配情况	6
3.1 主要会计数据和财务指标	7
3.2 基金净值表现	8
3.3 过去三年基金的利润分配情况	10
§4 管理人报告	10
4.1 基金管理人及基金经理情况	10
4.2 管理人对报告期内本基金运作合规守信情况的说明	14
4.3 管理人对报告期内公平交易情况的专项说明	14
4.4 管理人对报告期内基金的投资策略和业绩表现的说明	14
4.5 管理人对宏观经济、证券市场及行业走势的简要展望	15
4.6 管理人内部有关本基金的监察稽核工作情况	15
4.7 管理人对报告期内基金估值程序等事项的说明	16
4.8 管理人对报告期内基金利润分配情况的说明	16
4.9 报告期内管理人对本基金持有人数或基金资产净值预警情形的说明	16
§5 托管人报告	16
5.1 报告期内本基金托管人合规守信情况声明	17
5.2 托管人对报告期内本基金投资运作合规守信、净值计算、利润分配等情况的说明	17
5.3 托管人对本年度报告中财务信息等内容真实、准确和完整发表意见	17
§6 审计报告	17
6.1 审计报告基本信息	17
6.2 审计报告的基本内容	17
§7 年度财务报表	20
7.1 资产负债表	20
7.2 利润表	22
7.3 净资产变动表	23
7.4 报表附注	25
§8 投资组合报告	53
8.1 期末基金资产组合情况	53
8.2 报告期末按行业分类的股票投资组合	54
8.3 期末按公允价值占基金资产净值比例大小排序的所有股票投资明细	55
8.4 报告期内股票投资组合的重大变动	64
8.5 期末按债券品种分类的债券投资组合	74
8.6 期末按公允价值占基金资产净值比例大小排序的前五名债券投资明细	74
8.7 期末按公允价值占基金资产净值比例大小排序的所有资产支持证券投资明细	74
8.8 报告期末按公允价值占基金资产净值比例大小排序的前五名贵金属投资明细	74
8.9 期末按公允价值占基金资产净值比例大小排序的前五名权证投资明细	74
8.10 本基金投资股指期货的投资政策	75

8.11 报告期末本基金投资的国债期货交易情况说明 .....	75
8.12 投资组合报告附注 .....	75
§9 基金份额持有人信息 .....	76
9.1 期末基金份额持有人户数及持有人结构 .....	76
9.2 期末基金管理人的从业人员持有本基金的情况 .....	77
9.3 期末基金管理人的从业人员持有本开放式基金份额总量区间情况 .....	77
§10 开放式基金份额变动 .....	77
§11 重大事件揭示 .....	78
11.1 基金份额持有人大会决议 .....	78
11.2 基金管理人、基金托管人的专门基金托管部门的重大人事变动 .....	78
11.3 涉及基金管理人、基金财产、基金托管业务的诉讼 .....	78
11.4 基金投资策略的改变 .....	78
11.5 为基金进行审计的会计师事务所情况 .....	78
11.6 管理人、托管人及其高级管理人员受稽查或处罚等情况 .....	79
11.7 基金租用证券公司交易单元的有关情况 .....	79
11.8 其他重大事件 .....	80
§12 影响投资者决策的其他重要信息 .....	84
12.1 报告期内单一投资者持有基金份额比例达到或超过 20%的情况 .....	84
12.2 影响投资者决策的其他重要信息 .....	84
§13 备查文件目录 .....	85
13.1 备查文件目录 .....	85
13.2 存放地点 .....	85
13.3 查阅方式 .....	85

## §2 基金简介

## 2.1 基金基本情况

基金名称	人保行业轮动混合型证券投资基金	
基金简称	人保行业轮动混合	
基金主代码	006573	
基金运作方式	契约型开放式	
基金合同生效日	2019年04月24日	
基金管理人	中国人保资产管理有限公司	
基金托管人	中国银行股份有限公司	
报告期末基金份额总额	50,723,421.89份	
基金合同存续期	不定期	
下属分级基金的基金简称	人保行业轮动混合A	人保行业轮动混合C
下属分级基金的交易代码	006573	006574
报告期末下属分级基金的份额总额	50,527,342.77份	196,079.12份

## 2.2 基金产品说明

投资目标	利用行业轮动效应，优化资产配置，力争获取超额投资收益，实现基金资产长期稳健增值。
投资策略	大类资产配置策略、行业配置策略、个股精选策略、债券投资策略、资产支持证券投资策略、权证投资策略、股指期货投资策略、国债期货投资策略等。
业绩比较基准	沪深300指数收益率×75%+中证全债指数收益率×25%
风险收益特征	本基金为混合型基金，其预期收益率和预期风险低于股票型基金，高于债券型基金和货币市场基金。

## 2.3 基金管理人和基金托管人

项目	基金管理人	基金托管人
名称	中国人保资产管理有限公司	中国银行股份有限公司
信息披露负责	姓名	郭乐琦
	联系电话	021-38572076
		许俊
		010-66596688

人	电子邮箱	guolq@piccamc.com	fxjd_hq@bank-of-china.com
客户服务电话		400-820-7999	95566
传真		021-50765598	010-66594942
注册地址		中国（上海）自由贸易试验区世纪大道1198号20层、21层、22层、25层03、04单元	北京市西城区复兴门内大街1号
办公地址		中国（上海）自由贸易试验区世纪大道1198号20层、21层、22层、25层03、04单元、26层01、02、07、08单元	北京市西城区复兴门内大街1号
邮政编码		100031	100818
法定代表人		曾北川	葛海蛟

## 2.4 信息披露方式

本基金选定的信息披露报纸名称	证券日报
登载基金年度报告正文的管理人互联网网址	fund.piccamc.com
基金年度报告备置地点	基金管理人及基金托管人住所

## 2.5 其他相关资料

项目	名称	办公地址
会计师事务所	信永中和会计师事务所（特殊普通合伙）	北京市东城区朝阳门北大街8号富华大厦A座8层
注册登记机构	中国人保资产管理有限公司	中国（上海）自由贸易试验区世纪大道1198号20层、21层、22层、25层03、04单元、26层01、02、07、08单元

## §3 主要财务指标、基金净值表现及利润分配情况

## 3.1 主要会计数据和财务指标

金额单位：人民币元

3.1.1 期间数据和指标	2023年		2022年		2021年	
	人保行业轮动混合A	人保行业轮动混合C	人保行业轮动混合A	人保行业轮动混合C	人保行业轮动混合A	人保行业轮动混合C
本期已实现收益	-17,849,694.69	-93,966.92	-22,635,167.06	-4,966,103.26	26,134,410.39	91,966.50
本期利润	-17,958,912.21	283,586.56	-26,787,444.35	-4,435,523.53	16,325,602.95	54,078.04
加权平均基金份额本期利润	-0.3551	0.0940	-0.5286	-0.4113	0.3207	0.2963
本期加权平均净值利润率	-27.20%	6.67%	-33.42%	-26.84%	18.68%	17.39%
本期基金份额净值增长率	-25.25%	-25.73%	-27.30%	-27.65%	19.92%	19.36%
3.1.2 期末数据和指标	2023年末		2022年末		2021年末	
期末可供分配利润	2,614,326.51	4,674.81	20,614,799.39	4,393,280.52	47,470,873.12	195,689.47
期末可供分配基金份额利润	0.0517	0.0238	0.4070	0.3785	0.9353	0.9054
期末基金资产净值	53,141,669.28	200,753.93	71,261,102.75	16,001,713.48	98,225,981.01	411,817.65
期末基金份额净值	1.0517	1.0238	1.4070	1.3785	1.9353	1.9054
3.1.3 累计期末指标	2023年末		2022年末		2021年末	
基金份额累计净值增长率	5.17%	2.38%	40.70%	37.85%	93.53%	90.54%

注：1、本期已实现收益指基金本期利息收入、投资收益、其他收入（不含公允价值变动收益）扣除相关费用和信用减值损失后的余额，本期利润为本期已实现收益加上本期公允价值变动收益。

2、期末可供分配利润是指期末资产负债表中未分配利润与未分配利润中已实现部分的孰低数。

3、上述本基金业绩指标不包括持有人交易基金的各项费用，例如：基金的申购、赎回费等，计入费用后实际收益水平要低于所列数字。

### 3.2 基金净值表现

#### 3.2.1 基金份额净值增长率及其与同期业绩比较基准收益率的比较

人保行业轮动混合A

阶段	份额净值增长率①	份额净值增长率标准差②	业绩比较基准收益率③	业绩比较基准收益率标准差④	①-③	②-④
过去三个月	-11.75%	0.96%	-4.93%	0.59%	-6.82%	0.37%
过去六个月	-24.17%	0.91%	-7.56%	0.63%	-16.61%	0.28%
过去一年	-25.25%	0.87%	-7.33%	0.63%	-17.92%	0.24%
过去三年	-34.83%	1.23%	-23.64%	0.83%	-11.19%	0.40%
自基金合同生效起至今	5.17%	1.24%	-4.87%	0.89%	10.04%	0.35%

人保行业轮动混合C

阶段	份额净值增长率①	份额净值增长率标准差②	业绩比较基准收益率③	业绩比较基准收益率标准差④	①-③	②-④
过去三个月	-11.86%	0.96%	-4.93%	0.59%	-6.93%	0.37%
过去六个月	-24.36%	0.91%	-7.56%	0.63%	-16.80%	0.28%
过去一年	-25.73%	0.87%	-7.33%	0.63%	-18.40%	0.24%
过去三年	-35.87%	1.23%	-23.64%	0.83%	-12.23%	0.40%
自基金合同生效起至今	2.38%	1.24%	-4.87%	0.89%	7.25%	0.35%

#### 3.2.2 自基金合同生效以来基金份额累计净值增长率变动及其与同期业绩比较基准收益率变动的比较



人保行业轮动混合A累计净值增长率与业绩比较基准收益率历史走势对比图  
(2019年04月24日-2023年12月31日)



人保行业轮动混合C累计净值增长率与业绩比较基准收益率历史走势对比图  
(2019年04月24日-2023年12月31日)

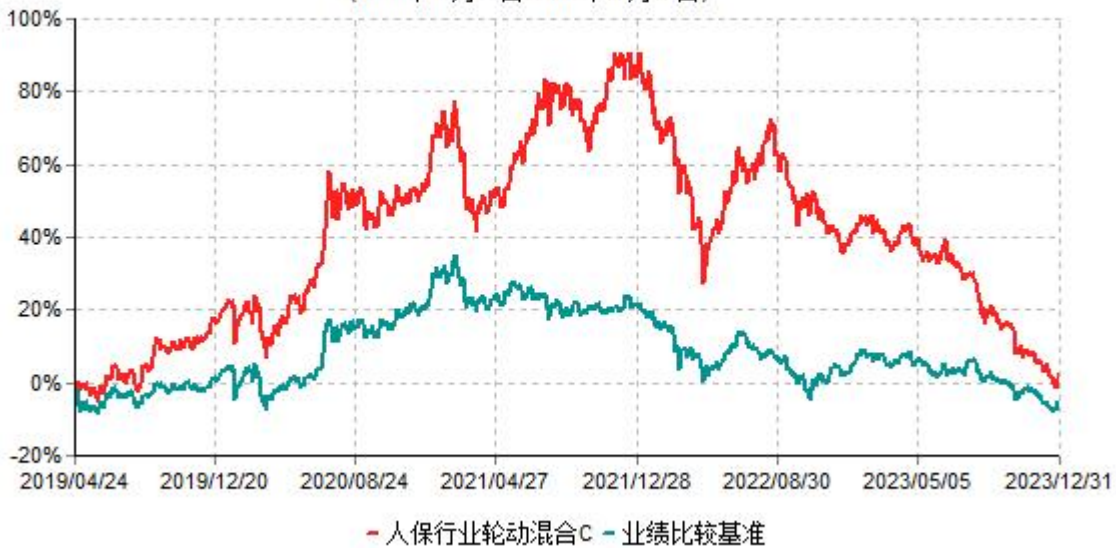

注：1、本基金基金合同于2019年4月24日生效。根据基金合同规定，本基金建仓期为6个月，建仓期结束，本基金的各项投资比例符合基金合同的有关约定。

2、本基金业绩比较基准为：沪深300指数收益率\*75%+中证全债指数收益率\*25%。

### 3.2.3 自基金合同生效以来基金每年净值增长率及其与同期业绩比较基准收益率的比较

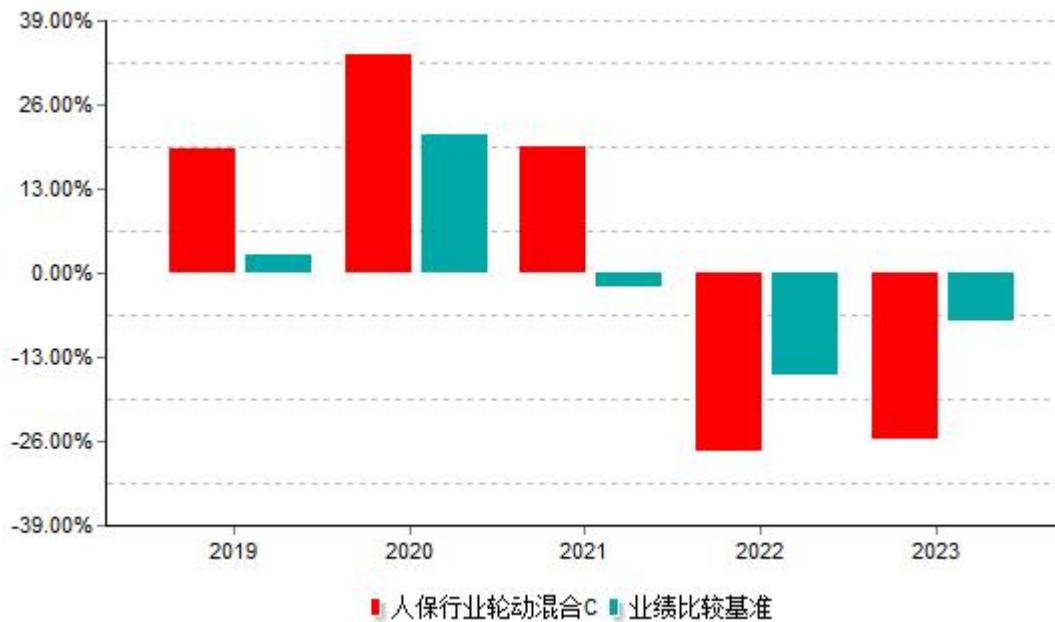
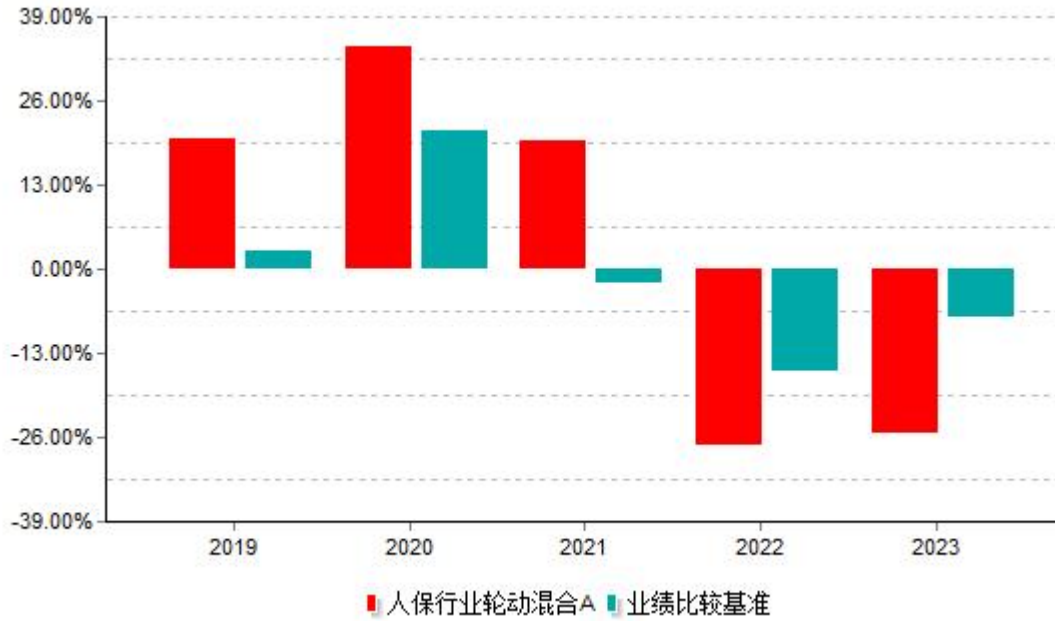

### 3.3 过去三年基金的利润分配情况

本基金过去三年未进行利润分配。

## §4 管理人报告

### 4.1 基金管理人及基金经理情况

#### 4.1.1 基金管理人及其管理基金的经验

中国人保资产管理有限公司（以下简称人保资产）成立于2003年7月16日，是经国务院同意、原保监会批准设立的境内第一家保险资产管理公司，由中国人民保险集团股份有限公司（股票代码：601319.SH，1339.HK）发起。目前管理资产1.7万亿元人民币，具备原银保监会核准的股票投资能力、无担保债券投资能力、股权投资能力、基础设施投资计划产品创新能力、不动产投资计划产品创新能力、衍生品运用能力和信托产品投资能力，具有国家外汇管理局批准的经营外汇业务资格，获选基本养老保险基金证券投资基金管理机构，获准发行投资理财产品和受托管理合格投资者资金，获批开展公募基金业务，是中国资本市场秉持价值投资理念、为客户创造绝对收益的重要机构投资者之一。

成立二十年来，人保资产以保险资金运用为主业，基于资产负债匹配管理理念，探索建立了从资产战略配置、资产战术配置、资产交易配置到集中交易和全流程风险管控的资产管理价值链，并着眼于构建能够获得持续稳定收益的资产组合，坚持以绝对收益为核心的收益缺口管理原则，为委托人贡献了长期稳定的投资收益。

二十年来，中国金融市场日趋成熟，财富管理行业日渐交融。人保资产科学筹划发展战略，积极把握第三方业务的发展机遇和另类资产的投资机会，在国内保险资产管理机构中较早开展了第三方保险机构的专户管理业务，并积极创新和开展股权投资、基础设施债权投资、资产管理产品等业务，积极开展公募基金业务，形成了专户管理、资产管理产品、债权投资计划、股权投资计划、不动产投资计划和外汇投资等业务多元化发展的格局，与国内各主要金融机构和大中型龙头企业建立了良好的合作关系。

自成立以来，人保资产始终坚持专业化发展、市场化经营、规范化运作，是第一家建立“委托-受托-托管”资金三方存管机制的保险资产管理机构，并探索建立了覆盖投资全流程的风险防控体系；二十年来，人保资产还培养了具备国际投资视野、历经市场多周期磨练的投研管理和业务执行团队，忠实履行了对各委托人的价值创造承诺。

人保资产于2017年1月11日获得中国证监会《关于核准中国人保资产管理有限公司公开募集证券投资基金管理业务资格的批复》（证监许可[2017]107号），于2017年3月29日获得中国证监会颁发的《经营证券期货业务许可证》。截至2023年12月31日，本公司旗下基金产品线逐渐丰富，涵盖了股票指数型、债券型、混合型、货币型产品，管理的基金产品分别为人保货币市场基金、人保双利优选混合型证券投资基金、人保研究精选混合型证券投资基金、人保转型新动力灵活配置混合型证券投资基金、人保鑫利回报债券型证券投资基金、人保鑫瑞中短债债券型证券投资基金、人保鑫裕增强债券型证券投资基金、人保中证500指数型证券投资基金、人保优势产业混合型证券投资基金、人保鑫盛纯债债券型证券投资基金、人保沪深300指数型证券投资基金、人保鑫泽纯债债券型证券投资基金、人保行业轮动混合型证券投资基金、人保稳进配置三个月持有期混合型基金中基金（FOF）、人保福欣3个月定期开放债券型证券投资基金、人保利丰纯债债券型证券投资基金、人保安睿一年定期开放债券型发起式证券投资基金、人保安和一

年定期开放债券型发起式证券投资基金、人保民富债券型证券投资基金、人保中债1-5年政策性金融债指数证券投资基金、人保民享利率债债券型证券投资基金等。

心有所向，路必不远。面向未来，人保资产将深刻理解和把握服务中国式现代化的“人保坐标”，深入贯彻落实人保集团卓越战略，踔厉奋发，奋力开创人保资产高质量发展的新局面，谱写新时代卓越保险资产管理公司的新篇章！

#### 4.1.2 基金经理（或基金经理小组）及基金经理助理简介

姓名	职务	任本基金的基金经理（助理）期限		证券从业年限	说明
		任职日期	离任日期		
石晓冉	基金经理	2022-09-19	2023-10-13	6.5年	北京师范大学统计学硕士。曾任中信建投基金管理有限公司量化研究员。2018年8月加入中国人保资产管理有限公司公募基金事业部，历任量化研究员、基金经理助理，2020年8月3日起至2023年10月13日任人保沪深300指数型证券投资基金、人保中证500指数型证券投资基金基金经理，2020年8月3日至2022年9月19日任人保量化基本面混合型证券投资基金基金经理，2020年12月23日至2022年4月19日任人保量化锐进混合型发起式证券投资基金基金经理，2022年4月14日至2023年7月19日任人保优势产业混合型证券投资基金基金经理，2022年9月19日至2023年10月13日任人保研究精

					选混合型证券投资基金、人保行业轮动混合型证券投资基金基金经理。
王天洋	基金经理	2022-12-18	-	9年	美国伊利诺伊理工大学生物物理学硕士。曾任兴银基金管理有限责任公司研究发展部行业研究员、权益专户投资部投资经理助理。2022年10月加入中国人保资产管理有限公司公募基金事业部，2022年12月18日起任人保研究精选混合型证券投资基金、人保行业轮动混合型证券投资基金基金经理。
杨坤	基金经理	2023-10-24	-	16年	复旦大学硕士。历任光大保德信基金管理有限公司行业研究员、基金经理助理；中欧基金管理有限公司研究部副总监、专户事业部投资经理助理；海富通基金管理有限公司投资经理；富国基金管理有限公司投资经理；财通证券资产管理有限公司基金经理；兴银基金管理有限责任公司权益业务总监兼任权益投资部总经理、基金经理。2022年8月加入中国人保资产管理有限公司公募基金事业部副总经理，2023年10月24日起任人保行业轮动混合型证券投资基金基金经理。

注：1、基金的首任基金经理，其“任职日期”为本基金合同生效日。

2、非首任基金经理，其“任职日期”为公告确定的聘任日期。

## 4.2 管理人对报告期内本基金运作合规守信情况的说明

报告期内，本基金管理人严格遵守《中华人民共和国证券投资基金法》《公开募集证券投资基金运作管理办法》《证券投资基金管理公司公平交易制度指导意见》、基金合同和其他有关法律法规，本着诚实信用、勤勉尽责、安全高效的原则管理和运用基金资产，在严格控制投资风险的基础上，为基金份额持有人谋求最大利益，不存在损害基金份额持有人利益的行为。

## 4.3 管理人对报告期内公平交易情况的专项说明

### 4.3.1 公平交易制度和控制方法

本基金管理人严格执行《证券投资基金管理公司公平交易制度指导意见》和公司内部公平交易制度，在研究分析、投资决策、交易执行等各个环节，公平对待旗下所有公募基金投资组合。

公司建立投研管理平台并定期举行投研晨会、投研联席会等，建立健全投资授权制度，确保各公募基金投资组合公平获得研究资源，享有公平的投资决策机会。

针对公司旗下所有公募基金投资组合的交易所公开竞价交易，通过交易系统内的公平交易程序，对于不同投资组合同日同向买卖同一证券的指令自动进行比例分配。针对场外网下交易业务，公司依照《证券投资基金管理公司公平交易制度指导意见》和公司内部场外、网下交易业务的相关规定，确保各投资组合享有公平的交易执行机会。对于以公司名义进行的交易严格按照发行分配的原则或价格优先、比例分配的原则在各投资组合间进行分配。

### 4.3.2 公平交易制度的执行情况

本基金管理人公平对待旗下所有公募基金投资组合，建立了公平交易制度和流程。报告期内，本基金管理人严格执行了《证券投资基金管理公司公平交易制度指导意见》和公司内部公平交易制度，在研究分析、投资决策、交易执行等各个环节，公平对待旗下所有公募基金投资组合，通过系统和人工等方式在各环节严格控制交易公平执行。

### 4.3.3 异常交易行为的专项说明

报告期内未发现本基金存在异常交易行为。

报告期内，未出现涉及本基金的交易所公开竞价同日反向交易成交较少的单边交易量超过该证券当日成交量5%的情况。

## 4.4 管理人对报告期内基金的投资策略和业绩表现的说明

### 4.4.1 报告期内基金投资策略和运作分析

从宏观经济基本面看，国内方面，经历了2季度的回撤后，8-10月份国内经济增速在4.5%-5%区间形成了一个新平台。尽管10月经济增速放缓，但仍高于全年“5%左右”经济目标对应的两年同比4%，全年达标应是大概率事件。10月社融增速反弹至9.3%，但结构仍待改善，实体部门信用收缩现象仍待缓解。MLF大幅超额投放，财政货币协同性加强。海外方面，美国通胀预期放缓，零售和工业产出走弱，美联储不再加息的预期升温，美元下跌。目前尚不能完全排除明年再通胀的可能，仍需警惕美联储转鹰的尾部风险。

#### 4.4.2 报告期内基金的业绩表现

截至报告期末人保行业轮动混合A基金份额净值为1.0517元，本报告期内，该类基金份额净值增长率为-25.25%，同期业绩比较基准收益率为-7.33%；截至报告期末人保行业轮动混合C基金份额净值为1.0238元，本报告期内，该类基金份额净值增长率为-25.73%，同期业绩比较基准收益率为-7.33%。

#### 4.5 管理人对宏观经济、证券市场及行业走势的简要展望

社融对盈利驱动弱化，未来经济可能在相当长一段时间内都维持稳速增长，但不同行业将进入大分化时代。2024年政府开支力度加大，叠加全球紧缩周期结束后外需的改善，国内经济有望温和复苏，全球科技创新进入上行周期，A股企业盈利或温和上行。多因素共振，我们认为未来一年A股仍可以期待结构行情。从行业配置结构上，预期2024年成长价值相对均衡，可能略偏成长。行业布局主线围绕产业趋势明确、景气改善斜率较大、产能供需格局良好的科技、医药和部分周期行业。

本基金的核心投资策略是以基本面投资为主，辅以主题投资和行业轮动，通过宏观分析、行业和个股分析，全市场进行行业配置和个股选择。组合构建过程中，行业配置和个股选择除传统的定性分析外，也会运用定量研究的结果。基金经理分别从宏观、中观、微观三个方面构建行业轮动模型，并通过自上而下的框架体系将这三个维度的行业或板块观点结合在一起，形成最后的组合构建策略。在实际运作中，基金经理基于其选股标准从全市场近4000家上市公司中筛选出500-600家公司列入关注名单，再结合当下的宏观经济环境、产业趋势、市场估值等因素筛选出300只左右个股作为重点股票池。建仓之后，基金经理会定期检视组合，对于基本面发生变化、估值明显偏离基本面或者短期上涨过快的个股，不断进行再平衡，对组合进行动态调整。在不同的市场条件下，综合考虑基本面、估值、性价比、风险偏好等因素，不断动态优化组合结构。

#### 4.6 管理人内部有关本基金的监察稽核工作情况

在本报告期内，本基金管理人为防范和化解经营风险，确保基金投资的合法合规、切实维护基金份额持有人的最大利益，主要采取了如下监察稽核工作：公司紧密跟踪法

律法规和监管要求，防控各类合规风险，促进公司各项业务合法合规；进一步完善内部控制制度体系建设，对公募基金业务制度进行了全面的梳理，细化并更新了相关规章制度及流程，进一步明确管理规范及操作规程；开展多种形式的合规培训和内部合规宣传，重点加强了投资研究和基金销售业务条线的合规教育，不断提升员工的合规守法意识；强化事前事中合规风险管理，严格审核信息披露文件、基金宣传推介材料，防范各类合规风险；公司秉承全员风险管理的理念，采取事前防范、事中控制和事后监督检查等三阶段工作，加强对日常投资运作的管理、监控及提示，督促投研交易业务的合规开展；定期和不定期开展多项内部合规稽核检查，特别是对投资研究、基金销售等关键业务和岗位进行检查监督，促进公司业务合规运作、稳健经营。报告期内，本基金管理人所管理的基金整体运作合法合规。本基金管理人将继续以风险控制为核心，坚持基金份额持有人利益优先的原则，提高监察稽核工作的科学性和有效性，切实保障基金安全、合规运作。

#### 4.7 管理人对报告期内基金估值程序等事项的说明

本基金管理人严格按照中国证监会相关规定和基金合同关于估值的约定对基金所持有的投资品种进行估值。本基金托管人根据法律法规要求履行估值及净值计算的复核责任。会计师事务所管理人在管理人改变估值技术导致基金资产净值的变化在0.25%以上时对所采用的相关估值技术、假设及输入值的适当性发表专业意见。本基金管理人设立估值委员会，成员主要由公募基金事业部相关领导、投研、交易、合规风控及运营等部门人员组成，以上人员均具有专业胜任能力和相关工作经验。基金经理列席会议，但不参与具体决策。参与估值流程各方之间不存在任何重大利益冲突。定价服务机构按照商业合同约定提供定价服务。

本基金管理人已与中债金融估值中心有限公司及中证指数有限公司签署服务协议，由其按约定分别提供银行间同业市场及交易所交易的债券品种、流通受限股票等的估值数据。

#### 4.8 管理人对报告期内基金利润分配情况的说明

本基金本报告期内未实施利润分配，符合相关法规及基金合同的规定。

#### 4.9 报告期内管理人对本基金持有人数或基金资产净值预警情形的说明

本报告期，本基金未出现连续二十个工作日基金份额持有人数量不满二百人或者基金资产净值低于五千万元的情形。

## §5 托管人报告



### 5.1 报告期内本基金托管人遵规守信情况声明

本报告期内，中国银行股份有限公司（以下称“本托管人”）在人保行业轮动混合型证券投资基金（以下称“本基金”）的托管过程中，严格遵守《证券投资基金法》及其他有关法律法规、基金合同和托管协议的有关规定，不存在损害基金份额持有人利益的行为，完全尽职尽责地履行了应尽的义务。

### 5.2 托管人对报告期内本基金投资运作遵规守信、净值计算、利润分配等情况的说明

本报告期内，本托管人根据《证券投资基金法》及其他有关法律法规、基金合同和托管协议的规定，对本基金管理人的投资运作进行了必要的监督，对基金资产净值的计算、基金份额申购赎回价格的计算以及基金费用开支等方面进行了认真地复核，未发现本基金管理人存在损害基金份额持有人利益的行为。

### 5.3 托管人对本年度报告中财务信息等内容的真实、准确和完整发表意见

本报告中的财务指标、净值表现、收益分配情况、财务会计报告（注：财务会计报告中的“金融工具风险及管理”、“关联方承销证券”、“关联方证券出借”部分未在托管人复核范围内）、投资组合报告等数据真实、准确和完整。

## §6 审计报告

### 6.1 审计报告基本信息

财务报表是否经过审计	是
审计意见类型	标准无保留意见
审计报告编号	XYZH/2024BJAB1B0130

### 6.2 审计报告的基本内容

审计报告标题	审计报告
审计报告收件人	人保行业轮动混合型证券投资基金全体基金份额持有人
审计意见	我们审计了人保行业轮动混合型证券投资基金（以下简称人保行业轮动基金）财务报表，包括2023年12月31日的资产负债表，2023年度的利润表、净资产（基金净值）变动表以及相关财务报表附注。我们认为，后附的财务报表在所有重大方面按照企业会计准则及中国证券监督管理委员会

	<p>员会（以下简称“中国证监会”）和中国证券投资基金业协会发布的关于基金行业实务操作的有关规定编制，公允反映了人保行业轮动基金2023年12月31日的财务状况以及2023年度的经营成果和基金净值变动情况。</p>
形成审计意见的基础	<p>我们按照中国注册会计师审计准则的规定执行了审计工作。审计报告的“注册会计师对财务报表审计的责任”部分进一步阐述了我们在这些准则下的责任。按照中国注册会计师职业道德守则，我们独立于人保行业轮动基金，并履行了职业道德方面的其他责任。我们相信，我们获取的审计证据是充分、适当的，为发表审计意见提供了基础。</p>
强调事项	-
其他事项	-
其他信息	<p>中国人保资产管理有限公司(以下简称“基金管理人”)管理层对其他信息负责。其他信息包括人保行业轮动基金2023年度报告中涵盖的信息，但不包括财务报表和我们的审计报告。我们对财务报表发表的审计意见不涵盖其他信息，我们也不对其他信息发表任何形式的鉴证结论。结合我们对财务报表的审计，我们的责任是阅读其他信息，在此过程中，考虑其他信息是否与财务报表或我们在审计过程中了解到的情况存在重大不一致或者似乎存在重大错报。基于我们已执行的工作，如果我们确定其他信息存在重大错报，我们应当报告该事实。在这方面，我们无任何事项需要报告。</p>
管理层和治理层对财务报表的责任	<p>基金管理人管理层负责按照企业会计准则及中国证监会和中国证券投资基金业协会发布的关于基金行业实务操作的有关规定编制财务报表，使其实现公允反映，并设计、执行和维护必要的内部控制，以使财务报表不存在由于舞弊或错误导致的重大错报。在编制财务报表时，基金管理</p>

	<p>人管理层负责评估人保行业轮动基金的持续经营能力，披露与持续经营相关的事项（如适用），并运用持续经营假设，除非基金管理人管理层计划清算人保行业轮动基金、终止运营或别无其他现实的选择。基金管理人治理层负责监督人保行业轮动基金的财务报告过程。</p>
<p>注册会计师对财务报表审计的责任</p>	<p>我们的目标是对财务报表整体是否不存在由于舞弊或错误导致的重大错报获取合理保证，并出具包含审计意见的审计报告。合理保证是高水平的保证，但并不能保证按照审计准则执行的审计在某一重大错报存在时总能发现。错报可能由于舞弊或错误导致，如果合理预期错报单独或汇总起来可能影响财务报表使用者依据财务报表作出的经济决策，则通常认为错报是重大的。在按照审计准则执行审计工作的过程中，我们运用职业判断，并保持职业怀疑。同时，我们也执行以下工作：（1）识别和评估由于舞弊或错误导致的财务报表重大错报风险，设计和实施审计程序以应对这些风险，并获取充分、适当的审计证据，作为发表审计意见的基础。由于舞弊可能涉及串通、伪造、故意遗漏、虚假陈述或凌驾于内部控制之上，未能发现由于舞弊导致的重大错报的风险高于未能发现由于错误导致的重大错报的风险。（2）了解与审计相关的内部控制，以设计恰当的审计程序，但目的并非对内部控制的有效性发表意见。（3）评价基金管理人管理层选用会计政策的恰当性和作出会计估计及相关披露的合理性。（4）对基金管理人管理层使用持续经营假设的恰当性得出结论。同时，根据获取的审计证据，就可能导致对人保行业轮动基金持续经营能力产生重大疑虑的事项或情况是否存在重大不确定性得出结论。如果我们得出结论认为存在重大不确定性，审计准则要求我们在审计报告中提请报表使用者注意财务报表中的相关披</p>

	露；如果披露不充分，我们应当发表非无保留意见。我们的结论基于截至审计报告日可获得的信息。然而，未来的事项或情况可能导致人保行业轮动基金不能持续经营。（5）评价财务报表的总体列报、结构和内容（包括披露），并评价财务报表是否公允反映相关交易和事项。我们与基金管理人治理层就计划的审计范围、时间安排和重大审计发现等事项进行沟通，包括沟通我们在审计中识别出的值得关注的内部控制缺陷。
会计师事务所的名称	信永中和会计师事务所（特殊普通合伙）
注册会计师的姓名	崔巍巍、孟祥柱
会计师事务所的地址	北京市东城区朝阳门北大街8号富华大厦A座8层
审计报告日期	2024-03-28

## §7 年度财务报表

### 7.1 资产负债表

会计主体：人保行业轮动混合型证券投资基金

报告截止日：2023年12月31日

单位：人民币元

资产	附注号	本期末 2023年12月31日	上年度末 2022年12月31日
<b>资产：</b>			
货币资金	7.4.7.1	1,971.50	18,533,228.19
结算备付金		522,386.87	548,383.10
存出保证金		23,893.83	31,403.46
交易性金融资产	7.4.7.2	53,190,629.10	69,637,933.30
其中：股票投资		50,249,457.05	69,637,933.30
基金投资		-	-
债券投资		2,941,172.05	-
资产支持证券投资		-	-

贵金属投资		-	-
其他投资		-	-
衍生金融资产	7.4.7.3	-	-
买入返售金融资产	7.4.7.4	-	-
应收清算款		78,684.76	-
应收股利		-	-
应收申购款		30.00	308.22
递延所得税资产		-	-
其他资产	7.4.7.5	-	-
资产总计		53,817,596.06	88,751,256.27
<b>负债和净资产</b>	<b>附注号</b>	<b>本期末 2023年12月31日</b>	<b>上年度末 2022年12月31日</b>
<b>负债：</b>			
短期借款		-	-
交易性金融负债		-	-
衍生金融负债	7.4.7.3	-	-
卖出回购金融资产款		-	-
应付清算款		53,766.83	988,775.78
应付赎回款		613.97	138.18
应付管理人报酬		54,523.30	112,636.49
应付托管费		9,087.21	18,772.76
应付销售服务费		87.28	6,884.81
应付投资顾问费		-	-
应交税费		-	-
应付利润		-	-
递延所得税负债		-	-
其他负债	7.4.7.6	357,094.26	361,232.02
负债合计		475,172.85	1,488,440.04
<b>净资产：</b>			
实收基金	7.4.7.7	50,723,421.89	62,254,736.32
未分配利润	7.4.7.8	2,619,001.32	25,008,079.91

净资产合计		53,342,423.21	87,262,816.23
负债和净资产总计		53,817,596.06	88,751,256.27

注：报告截止日2023年12月31日，人保行业轮动A份额净值人民币1.0517元，基金份额总额50,527,342.77份；人保行业轮动C份额净值人民币1.0238元，基金份额总额196,079.12份；总份额合计50,723,421.89份。

## 7.2 利润表

会计主体：人保行业轮动混合型证券投资基金

本报告期：2023年01月01日至2023年12月31日

单位：人民币元

项目	附注号	本期 2023年01月01日至2 023年12月31日	上年度可比期间 2022年01月01日至2 022年12月31日
一、营业总收入		-16,383,577.59	-29,333,792.48
1.利息收入		33,840.28	68,300.62
其中：存款利息收入	7.4.7.9	33,141.50	67,731.86
债券利息收入		-	-
资产支持证券利息 收入		-	-
买入返售金融资产 收入		698.78	568.76
其他利息收入		-	-
2.投资收益（损失以“-”填 列）		-16,686,646.44	-25,781,092.23
其中：股票投资收益	7.4.7.10	-17,443,128.16	-26,588,449.19
基金投资收益		-	-
债券投资收益	7.4.7.11	8,756.86	-
资产支持证券投资 收益	7.4.7.12	-	-
贵金属投资收益	7.4.7.13	-	-
衍生工具收益	7.4.7.14	-	-
股利收益	7.4.7.15	747,724.86	807,356.96

其他投资收益		-	-
3.公允价值变动收益（损失以“-”号填列）	7.4.7.16	268,335.96	-3,621,697.56
4.汇兑收益（损失以“-”号填列）		-	-
5.其他收入（损失以“-”号填列）	7.4.7.17	892.61	696.69
<b>减：二、营业总支出</b>		1,291,748.06	1,889,175.40
1.管理人报酬	7.4.10.2.1	992,633.15	1,451,956.53
2.托管费	7.4.10.2.2	165,438.81	241,992.75
3.销售服务费	7.4.10.2.3	21,924.45	82,721.23
4.投资顾问费		-	-
5.利息支出		-	-
其中：卖出回购金融资产支出		-	-
6.信用减值损失	7.4.7.18	-	-
7.税金及附加		1.27	-
8.其他费用	7.4.7.19	111,750.38	112,504.89
<b>三、利润总额（亏损总额以“-”号填列）</b>		-17,675,325.65	-31,222,967.88
减：所得税费用		-	-
<b>四、净利润（净亏损以“-”号填列）</b>		-17,675,325.65	-31,222,967.88
<b>五、其他综合收益的税后净额</b>		-	-
<b>六、综合收益总额</b>		-17,675,325.65	-31,222,967.88

### 7.3 净资产变动表

会计主体：人保行业轮动混合型证券投资基金

本报告期：2023年01月01日至2023年12月31日

单位：人民币元

项目	本期
----	----

	2023年01月01日至2023年12月31日		
	实收基金	未分配利润	净资产合计
一、上期期末净资产	62,254,736.32	25,008,079.91	87,262,816.23
二、本期期初净资产	62,254,736.32	25,008,079.91	87,262,816.23
三、本期增减变动额（减少以“-”号填列）	-11,531,314.43	-22,389,078.59	-33,920,393.02
（一）、综合收益总额	-	-17,675,325.65	-17,675,325.65
（二）、本期基金份额交易产生的净资产变动数（净资产减少以“-”号填列）	-11,531,314.43	-4,713,752.94	-16,245,067.37
其中：1.基金申购款	142,080.55	43,576.32	185,656.87
2.基金赎回款	-11,673,394.98	-4,757,329.26	-16,430,724.24
（三）、本期向基金份额持有人分配利润产生的净资产变动（净资产减少以“-”号填列）	-	-	-
（四）、其他综合收益结转留存收益	-	-	-
四、本期期末净资产	50,723,421.89	2,619,001.32	53,342,423.21
项目	上年度可比期间		
	2022年01月01日至2022年12月31日		
	实收基金	未分配利润	净资产合计
一、上期期末净资产	50,971,236.07	47,666,562.59	98,637,798.66



二、本期期初净资产	50,971,236.07	47,666,562.59	98,637,798.66
三、本期增减变动额（减少以“-”号填列）	11,283,500.25	-22,658,482.68	-11,374,982.43
（一）、综合收益总额	-	-31,222,967.88	-31,222,967.88
（二）、本期基金份额交易产生的净资产变动数（净资产减少以“-”号填列）	11,283,500.25	8,564,485.20	19,847,985.45
其中：1.基金申购款	11,637,107.04	8,772,020.89	20,409,127.93
2.基金赎回款	-353,606.79	-207,535.69	-561,142.48
（三）、本期向基金份额持有人分配利润产生的净资产变动（净资产减少以“-”号填列）	-	-	-
（四）、其他综合收益结转留存收益	-	-	-
四、本期期末净资产	62,254,736.32	25,008,079.91	87,262,816.23

报表附注为财务报表的组成部分。

本报告7.1至7.4财务报表由下列负责人签署：

黄本尧

贾鸣

沈静

-----  
基金管理人负责人

-----  
主管会计工作负责人

-----  
会计机构负责人

## 7.4 报表附注

### 7.4.1 基金基本情况

人保行业轮动混合型证券投资基金（以下简称“本基金”）系由基金管理人中国人保资产管理有限公司依照《中华人民共和国证券投资基金法》、《人保行业轮动混合型证券投资基金基金合同》（以下简称“基金合同”）及其他有关法律法规的规定，经中国证券监督管理委员会（以下简称“中国证监会”）以证监许可[2018]1637号文批准公开募集。本基金为契约型开放式基金，存续期限为不定期，首次设立募集基金份额为311,163,504.29份，经德勤华永会计师事务所（特殊普通合伙）验证，并出具了编号为德师报（验）字（19）第00126号验资报告。基金合同于2019年4月24日正式生效。本基金的基金管理人为中国人保资产管理有限公司，基金托管人为中国银行股份有限公司。

根据基金合同相关规定，本基金份额分为A类基金份额（以下简称“人保行业轮动混合A”）和C类基金份额（以下简称“人保行业轮动混合C”）两类份额。其中，人保行业轮动混合A是指在投资者认购、申购时收取认购、申购费用，在赎回时收取赎回费，但不从本类别基金资产中计提销售服务费的基金份额；人保行业轮动混合C是指在投资者认购、申购时不收取认购、申购费用，但在赎回时收取赎回费，并从本类别基金资产中计提销售服务费的基金份额。

根据《中华人民共和国证券投资基金法》、截至报告期末最新公告的基金合同及本基金招募说明书的有关规定，本基金的投资范围主要为具有良好流动性的金融工具，包括国内依法发行上市的股票（包括中小板、创业板和其他经中国证监会核准上市的股票）、国债、中央银行票据、金融债券、次级债券、企业债券、公司债券、中期票据、短期融资券、超短期融资券、政府支持机构债券、政府支持债券、地方政府债券、中小企业私募债、资产支持证券、可转换债券、可交换债券、债券回购、银行存款、同业存单、权证、股指期货、国债期货以及法律法规或中国证监会允许基金投资的其他金融工具（但须符合中国证监会相关规定）。如法律法规或监管机构以后允许基金投资其他品种，基金管理人在履行适当程序后，可以将其纳入投资范围。基金的投资组合比例为：本基金股票投资占基金资产的60-95%。每个交易日日终在扣除股指期货和国债期货合约需缴纳的交易保证金后，持有的现金或到期日在一年以内的政府债券的投资比例合计不低于基金资产净值的5%，其中，现金不包括结算备付金、存出保证金、应收申购款等。本基金的业绩比较基准为：沪深300指数收益率\*75%+中证全债指数收益率\*25%。

#### 7.4.2 会计报表的编制基础

本基金的财务报表按照财政部颁布的《企业会计准则》、应用指南、解释及其他相关规定，并参照中国证监会发布的《证券投资基金信息披露XBRL模板第3号<年度报告和中期报告>》以及中国证券投资基金业协会发布的《证券投资基金会计核算业务指引》等基金行业实务操作的有关规定编制。

本财务报表以持续经营为基础编制。

### 7.4.3 遵循企业会计准则及其他有关规定的声明

本基金财务报表的编制符合企业会计准则和中国证监会发布的关于基金行业实务操作的有关规定的要求，真实、完整地反映了本基金2023年12月31日的财务状况以及2023年度的经营成果和基金净值变动情况等有关信息。

### 7.4.4 重要会计政策和会计估计

#### 7.4.4.1 会计年度

本基金会计年度采用公历年度，即每年1月1日起至12月31日止。

#### 7.4.4.2 记账本位币

本基金记账本位币和编制本财务报表所采用的货币均为人民币。

#### 7.4.4.3 金融资产和金融负债的分类

##### (1) 金融资产的分类

根据本基金的业务特点和风险管理要求，本基金将所持有的金融资产在初始确认时划分为以公允价值计量且其变动计入当期损益的金融资产和以摊余成本计量的金融资产，暂无金融资产划分为以公允价值计量且其变动计入其他综合收益的金融资产。

金融资产的合同条款规定在特定日期产生的现金流量仅为对本金和以未偿付本金金额为基础的利息的支付，且本基金管理该金融资产的业务模式是以收取合同现金流量为目标，则本基金将该金融资产分类为以摊余成本计量的金融资产。此类金融资产主要包括货币资金、各类应收款项、买入返售金融资产等。

不符合分类为以摊余成本计量的金融资产以及公允价值计量且其变动计入其他综合收益的金融资产条件的金融资产分类为以公允价值计量且其变动计入当期损益的金融资产。除衍生工具所产生的金融资产计入“衍生金融资产”外，其他以公允价值计量且其公允价值变动计入损益的金融资产计入“交易性金融资产”。

##### (2) 金融负债的分类

根据本基金的业务特点和风险管理要求，本基金将持有的金融负债在初始确认时划分为以公允价值计量且其变动计入当期损益的金融负债和其他金融负债。本基金暂无分类为以公允价值计量且其变动计入当期损益的金融负债。

其他金融负债包括各类应付款项、卖出回购金融资产款等。

#### 7.4.4.4 金融资产和金融负债的初始确认、后续计量和终止确认

本基金成为金融工具合同的一方时确认一项金融资产或金融负债。对于以常规方式购买或出售金融资产的，在交易日确认将收到的资产和为此将承担的负债，或者在交易日终止确认已出售的资产。金融资产和金融负债在初始确认时以公允价值计量。以公允

价值计量且其变动计入当期损益的金融资产，取得时发生的相关交易费用计入当期损益；以摊余成本计量的金融资产和其他金融负债的相关交易费用计入初始确认金额；支付的价款中包含已宣告但尚未发放的现金股利或债券或资产支持证券已到付息期但尚未领取的利息，单独确认为应收项目。

以公允价值计量且其变动计入当期损益的金融资产按照公允价值进行后续计量，公允价值变动形成的利得或损失以及与该金融资产相关的股利和利息收入计入当期损益。以摊余成本计量的金融资产和其他金融负债采用实际利率法，以摊余成本进行后续计量，发生减值或终止确认产生的利得或损失，计入当期损益。

本基金对分类为以摊余成本计量的金融资产以预期信用损失为基础确认损失准备。除购买或源生的已发生信用减值的金融资产外，本基金在每个估值日评估相关金融工具的信用风险自初始确认后的变动情况。若该金融工具的信用风险自初始确认后已显著增加，本基金按照相当于该金融工具整个存续期内预期信用损失的金额计量其损失准备；若该金融工具的信用风险自初始确认后并未显著增加，本基金按照相当于该金融工具未来12个月内预期信用损失的金额计量其损失准备。信用损失准备的增加或转回金额，作为减值损失或利得计入当期损益。

本基金在上一会计期间已经按照相当于金融工具整个存续期内预期信用损失的金额计量了损失准备，但在当期资产负债表日，该金融工具已不再属于自初始确认后信用风险显著增加的情形的，本基金在当期资产负债表日按照相当于未来12个月内预期信用损失的金额计量该金融工具的损失准备，由此形成的损失准备的转回金额作为减值利得计入当期损益。

本基金利用可获得的合理且有依据的前瞻性信息，通过比较金融工具在资产负债表日发生违约的风险与在初始确认日发生违约的风险，以确定金融工具的信用风险自初始确认后是否已显著增加。

当收取某项金融资产现金流量的合同权利已终止、该金融资产已转移且其所有权上几乎所有的风险和报酬已转移或虽然既没有转移也没有保留金融资产所有权上几乎所有的风险和报酬，但是未保留对该金融资产的控制，终止确认该金融资产。终止确认的金融资产的成本按移动加权平均法于交易日结转。若本基金既没有转移也没有保留金融资产所有权上几乎所有风险和报酬，且保留了对该金融资产控制的，则按照其继续涉入被转移金融资产的程度继续确认该被转移金融资产，并相应确认相关负债。金融负债的现时义务全部或部分已经解除的，才能终止确认该金融负债或其一部分。金融负债全部或部分终止确认的，将终止确认部分的账面价值与支付的对价（包括转出的非现金资产或承担的新金融负债）之间的差额，计入当期损益。

#### 7.4.4.5 金融资产和金融负债的估值原则

公允价值是指市场参与者在计量日发生的有序交易中，出售一项资产所能收到或者转移一项负债所需支付的价格。本基金对以公允价值进行后续计量的金融资产与金融负债根据对计量整体具有重大意义的最低层次的输入值确定公允价值计量层次。第一层次输入值是在计量日能够取得的相同资产或负债在活跃市场上未经调整的报价；第二层次输入值是除第一层次输入值外相关资产或负债直接或间接可观察的输入值；第三层次输入值是相关资产或负债的不可观察输入值。本基金主要金融工具的估值方法如下：

(1) 对存在活跃市场的投资品种，如估值日有市价的，采用市价确定公允价值；估值日无市价，且最近交易日后经济环境未发生重大变化且证券发行机构未发生影响证券价格的重大事件的，采用最近交易市价确定公允价值。有充足证据表明估值日或最近交易日的市价不能真实反映公允价值的，应对市价进行调整，确定公允价值。与上述投资品种相同，但具有不同特征的，应以相同资产或负债的公允价值为基础，并在估值技术中考虑不同特征因素的影响。特征是指对资产出售或使用的限制等，如果该限制是针对资产持有者的，那么在估值技术中不应将该限制作为特征考虑。此外，基金管理人不应考虑因大量持有相关资产或负债所产生的溢价或折价。

(2) 当投资品种不存在活跃市场，基金管理人估值委员会认为必要时，采用市场参与者普遍认同，且被以往市场实际交易价格验证具有可靠性的估值技术，确定投资品种的公允价值。估值技术包括参考熟悉情况并自愿交易的各方最近进行的市场交易中使用的价格、参照实质上相同的其他金融工具的当前公允价值、现金流量折现法和期权定价模型等。采用估值技术时，尽可能最大程度使用市场参数，减少使用与本基金特定相关的参数。

(3) 经济环境发生了重大变化或证券发行机构发生了影响证券价格的重大事件或基金管理人估值委员会认为必要时，应参考类似投资品种的现行市价及重大变化等因素，对估值进行调整，确定公允价值。

#### 7.4.4.6 金融资产和金融负债的抵销

当本基金具有抵销已确认金融资产和金融负债的法定权利，且该种法定权利现在是可执行的，同时交易双方计划以净额结算时，金融资产和金融负债以相互抵销后的金额在资产负债表内列示。除此以外，金融资产和金融负债在资产负债表内分别列示，不予相互抵销。

#### 7.4.4.7 实收基金

实收基金为对外发行基金份额所对应的金额。申购、赎回、转换及红利再投资等引起的实收基金的变动分别于上述各交易确认日认列。

#### 7.4.4.8 损益平准金

损益平准金指申购、赎回、转入、转出及红利再投资等事项导致基金份额变动时，相关款项中包含的未分配利润。根据交易申请日利润分配（未分配利润）已实现与未实现部分各自占基金净值的比例，损益平准金分为已实现损益平准金和未实现损益平准金。损益平准金于基金申购确认日或基金赎回确认日认列，并于期末全额转入利润分配（未分配利润）。

#### 7.4.4.9 收入/（损失）的确认和计量

##### （1）利息收入

存款利息收入按存款的本金与适用利率逐日计提。

买入返售金融资产收入按买入返售金融资产的摊余成本在返售期内以实际利率法逐日计提。

##### （2）投资收益

股票投资收益为卖出股票交易日的成交总额扣除应结转的股票投资成本与相关交易费用的差额确认。

债券投资收益包括以票面利率计算的利息以及买卖债券价差收入。除贴息债外的债券利息收入在持有债券期内，按债券的票面价值和票面利率计算的利息扣除适用情况下由债券发行企业代扣代缴的个人所得税后的净额，逐日确认债券利息收入。贴息债视同到期一次性还本付息的附息债，根据其发行价、到期价和发行期限推算内含票面利率后，逐日确认债券利息收入。买卖债券价差收入为卖出债券交易日的成交总额扣除应结转的债券投资成本、应计利息（若有）与相关交易费用后的差额确认。

股利收入于除息日按上市公司宣告的分红派息比例计算的金额确认，由上市公司代扣代缴的个人所得税于卖出交易日按实际代扣代缴金额确认。

##### （3）公允价值变动收益

公允价值变动收益于估值日按以公允价值计量且其变动计入当期损益的金融资产的公允价值变动形成的利得或损失确认，并于相关金融资产卖出或到期时转出计入投资收益。

##### （4）信用减值损失

本基金对于以摊余成本计量的金融资产，以预期信用损失为基础确认信用损失准备。本基金所计提的信用减值损失计入当期损益。

#### 7.4.4.10 费用的确认和计量

（1）2023年1月1日至2023年8月13日本基金的管理费按前一日基金资产净值的1.50%年费率计提，逐日累计至每月月底，按月支付；2023年8月14日起调整为：按前一日基金资产净值的1.20%年费率计提，逐日累计至每月月底，按月支付。

(2) 2023年1月1日至2023年8月13日本基金的托管费按前一日基金资产净值的0.25%年费率计提，逐日累计至每月月底，按月支付；2023年8月14日起调整为：按前一日基金资产净值×0.20%的年费率计提，逐日累计至每月月底，按月支付。

(3) 本基金A类基金份额不收取销售服务费，C类基金份额的销售服务费按前一日C类基金份额资产净值0.50%的年费率逐日计提。

(4) 以公允价值计量且其变动计入当期损益的金融资产的交易费用发生时按照确定的金额计入交易费用。

(5) 卖出回购金融资产支出按卖出回购金融资产款的摊余成本在回购期内以实际利率逐日计提。

#### 7.4.4.11 基金的收益分配政策

(1) 在符合有关基金分红条件的前提下，本基金每年收益分配次数最多为12次，每份基金份额每次基金收益分配比例不得低于基金收益分配基准日每份基金份额可供分配利润的10%，若基金合同生效不满3个月可不进行收益分配；

(2) 本基金收益分配方式分两种：现金分红与红利再投资，投资者可选择现金红利或将现金红利自动转为相应类别基金份额进行再投资；若投资者不选择，本基金默认的收益分配方式是现金分红；

(3) 基金收益分配后各类基金份额的基金份额净值不能低于面值；即基金收益分配基准日的各类基金份额的基金份额净值减去每单位基金份额收益分配金额后不能低于面值；

(4) 由于本基金A类基金份额不收取销售服务费，而C类基金份额收取销售服务费，各基金份额类别对应的可供分配收益将有所不同。本基金同一类别的每一基金份额享有同等分配权；

(5) 法律法规或监管机关另有规定的，从其规定。

#### 7.4.4.12 外币交易

本基金本报告期内无外币交易。

#### 7.4.4.13 分部报告

根据本基金的内部组织机构、管理要求及内部报告制度，本基金整体为一个报告分部，且向管理层报告时采用的会计政策及计量基础与编制财务报表时的会计政策与计量基础一致。

#### 7.4.4.14 其他重要的会计政策和会计估计

根据本基金的估值原则和中国证监会允许的基金行业估值实务操作，本基金确定以下类别股票投资和债券投资的公允价值时采用的估值方法及其关键假设如下：

(1) 对于在发行时明确一定期限限售期的股票，包括但不限于非公开发行股票、首次公开发行股票时公司股东公开发售股份、通过大宗交易取得的带限售期的股票等，不包括停牌、新发行未上市、回购交易中的质押券等流通受限股票，根据《关于发布〈证券投资基金投资流通受限股票估值指引(试行)〉的通知》(中基协发[2017]6号)，在估值日按照该通知规定的流通受限股票公允价值计算模型进行估值。

(2) 对于证券交易所上市的股票，若出现重大事项停牌或交易不活跃(包括涨跌停时的交易不活跃)等情况，根据《中国证券监督管理委员会关于证券投资基金估值业务的指导意见》(中国证监会公告[2017]13号)及《关于发布中基协(AMAC)基金行业股票估值指数的通知》(中基协发[2013]13号)相关规定，本基金根据情况决定使用指数收益法、可比公司法、市场价格模型法、市盈率法、现金流量折现法等估值技术进行估值。

(3) 根据《关于发布〈关于固定收益品种的估值处理标准〉的通知》(中基协字[2022]566号)，在上海证券交易所、深圳证券交易所及银行间同业市场上市交易或挂牌转让的固定收益品种(估值处理标准另有规定的除外)，采用第三方估值机构提供的价格数据进行估值。

## 7.4.5 会计政策和会计估计变更以及差错更正的说明

### 7.4.5.1 会计政策变更的说明

本基金本报告期内无需要说明的重大会计政策变更。

### 7.4.5.2 会计估计变更的说明

本基金本报告期内无需要说明的重大会计估计变更。

### 7.4.5.3 差错更正的说明

本基金本报告期内无需要说明的重大会计差错更正。

## 7.4.6 税项

根据财政部、国家税务总局财税[2008]1号《财政部、国家税务总局关于企业所得税若干优惠政策的通知》、2008年9月18日《上海、深圳证券交易所关于做好证券交易印花税征收方式调整工作的通知》、财税[2012]85号《关于实施上市公司股息红利差别化个人所得税政策有关问题的通知》、财政部、税务总局、证监会公告2019年第78号《关于继续实施全国中小企业股份转让系统挂牌公司股息红利差别化个人所得税政策的公告》、财税[2015]101号《关于上市公司股息红利差别化个人所得税政策有关问题的通知》、财税[2016]36号《关于全面推开营业税改征增值税试点的通知》、财税[2016]140号《关



于明确金融房地产开发教育辅助服务等增值税政策的通知》、财税[2017]56号《关于资管产品增值税有关问题的通知》、财税[2017]90号《关于租入固定资产进项税额抵扣等增值税政策的通知》及其他相关税务法规和实务操作，主要税项列示如下：

(1) 证券投资基金（封闭式证券投资基金，开放式证券投资基金）管理人运用基金买卖股票、债券免征增值税；公开募集证券投资基金运营过程中发生的资管产品运营业务，以基金管理人为增值税纳税人，暂适用简易计税方法，按照3%的征收率缴纳增值税。

(2) 对证券投资基金从证券市场中取得的收入，包括买卖股票、债券的差价收入，股权的股息、红利收入，债券的利息收入及其他收入，暂不缴纳企业所得税。

(3) 对基金取得的股票股息、红利收入，由上市公司代扣代缴个人所得税；从公开发行和转让市场取得的上市公司股票，持股期限在1个月以内（含1个月）的，其股息红利所得全额计入应纳税所得额；持股期限在1个月以上至1年（含1年）的，暂减按50%计入应纳税所得额；持股期限超过1年的，股息红利所得暂免征收个人所得税。上述所得统一适用20%的税率计征个人所得税。

(4) 对于基金从事A股买卖，出让方按0.10%的税率缴纳证券（股票）交易印花税，对受让方不再缴纳印花税。

(5) 本基金的城市维护建设税、教育费附加和地方教育附加等税费按照实际缴纳增值税额的适用比例计算缴纳。

## 7.4.7 重要财务报表项目的说明

### 7.4.7.1 货币资金

单位：人民币元

项目	本期末 2023年12月31日	上年度末 2022年12月31日
活期存款	1,971.50	18,533,228.19
等于：本金	1,970.98	18,531,072.14
加：应计利息	0.52	2,156.05
减：坏账准备	-	-
定期存款	-	-
等于：本金	-	-
加：应计利息	-	-
减：坏账准备	-	-
其中：存款期限1个月以	-	-

内		
存款期限1-3个月	-	-
存款期限3个月以上	-	-
其他存款	-	-
等于：本金	-	-
加：应计利息	-	-
减：坏账准备	-	-
合计	1,971.50	18,533,228.19

## 7.4.7.2 交易性金融资产

单位：人民币元

项目	本期末 2023年12月31日				
	成本	应计利息	公允价值	公允价值变动	
股票	49,949,045.75	-	50,249,457.05	300,411.30	
贵金属投资-金交所黄金合约	-	-	-	-	
债券	交易所市场	2,896,685.00	40,882.05	2,941,172.05	3,605.00
	银行间市场	-	-	-	-
	合计	2,896,685.00	40,882.05	2,941,172.05	3,605.00
资产支持证券	-	-	-	-	
基金	-	-	-	-	
其他	-	-	-	-	
合计	52,845,730.75	40,882.05	53,190,629.10	304,016.30	
项目	上年度末 2022年12月31日				
	成本	应计利息	公允价值	公允价值变动	
股票	69,602,252.96	-	69,637,933.30	35,680.34	
贵金属投资-金交所黄金合约	-	-	-	-	

债券	交易所市场	-	-	-	-
	银行间市场	-	-	-	-
	合计	-	-	-	-
资产支持证券		-	-	-	-
基金		-	-	-	-
其他		-	-	-	-
合计		69,602,252.96	-	69,637,933.30	35,680.34

#### 7.4.7.3 衍生金融资产/负债

本基金本报告期末及上年度末无衍生金融工具。

#### 7.4.7.4 买入返售金融资产

##### 7.4.7.4.1 各项买入返售金融资产期末余额

本基金本报告期末及上年度末无各项买入返售金融资产。

##### 7.4.7.4.2 期末买断式逆回购交易中取得的债券

本基金本报告期末及上年度末无因买断式逆回购交易而取得的债券。

#### 7.4.7.5 其他资产

本基金本报告期末及上年度末无其他资产。

#### 7.4.7.6 其他负债

单位：人民币元

项目	本期末 2023年12月31日	上年度末 2022年12月31日
应付券商交易单元保证金	-	-
应付赎回费	-	-
应付证券出借违约金	-	-
应付交易费用	342,594.26	346,732.02
其中：交易所市场	342,594.26	346,732.02
银行间市场	-	-
应付利息	-	-

预提费用	14,500.00	14,500.00
合计	357,094.26	361,232.02

#### 7.4.7.7 实收基金

##### 7.4.7.7.1 人保行业轮动混合A

金额单位：人民币元

项目 (人保行业轮动混合A)	本期 2023年01月01日至2023年12月31日	
	基金份额（份）	账面金额
上年度末	50,646,303.36	50,646,303.36
本期申购	76,329.12	76,329.12
本期赎回（以“-”号填列）	-195,289.71	-195,289.71
本期末	50,527,342.77	50,527,342.77

##### 7.4.7.7.2 人保行业轮动混合C

金额单位：人民币元

项目 (人保行业轮动混合C)	本期 2023年01月01日至2023年12月31日	
	基金份额（份）	账面金额
上年度末	11,608,432.96	11,608,432.96
本期申购	65,751.43	65,751.43
本期赎回（以“-”号填列）	-11,478,105.27	-11,478,105.27
本期末	196,079.12	196,079.12

注：本期申购含红利再投、转换入份(金)额，本期赎回含转换出份(金)额。

#### 7.4.7.8 未分配利润

##### 7.4.7.8.1 人保行业轮动混合A

单位：人民币元

项目 (人保行业轮动混合A)	已实现部分	未实现部分	未分配利润合计
上年度末	25,495,942.99	-4,881,143.60	20,614,799.39
本期期初	25,495,942.99	-4,881,143.60	20,614,799.39

本期利润	-17,849,694.69	-109,217.52	-17,958,912.21
本期基金份额交易产生的变动数	-57,388.60	15,827.93	-41,560.67
其中：基金申购款	36,484.24	-6,592.77	29,891.47
基金赎回款	-93,872.84	22,420.70	-71,452.14
本期已分配利润	-	-	-
本期末	7,588,859.70	-4,974,533.19	2,614,326.51

#### 7.4.7.8.2 人保行业轮动混合C

单位：人民币元

项目 (人保行业轮动混合C)	已实现部分	未实现部分	未分配利润合计
上年度末	5,491,770.36	-1,098,489.84	4,393,280.52
本期期初	5,491,770.36	-1,098,489.84	4,393,280.52
本期利润	-93,966.92	377,553.48	283,586.56
本期基金份额交易产生的变动数	-5,374,188.50	701,996.23	-4,672,192.27
其中：基金申购款	20,300.55	-6,615.70	13,684.85
基金赎回款	-5,394,489.05	708,611.93	-4,685,877.12
本期已分配利润	-	-	-
本期末	23,614.94	-18,940.13	4,674.81

#### 7.4.7.9 存款利息收入

单位：人民币元

项目	本期 2023年01月01日至2023年 12月31日	上年度可比期间 2022年01月01日至2022年 12月31日
活期存款利息收入	24,632.59	56,610.57
定期存款利息收入	-	-
其他存款利息收入	-	-
结算备付金利息收入	8,059.66	10,556.63
其他	449.25	564.66

合计	33,141.50	67,731.86
----	-----------	-----------

#### 7.4.7.10 股票投资收益

单位：人民币元

项目	本期 2023年01月01日至2023年 12月31日	上年度可比期间 2022年01月01日至2022年 12月31日
卖出股票成交总额	717,320,882.76	902,746,157.37
减：卖出股票成本总额	733,035,013.55	926,956,809.73
减：交易费用	1,728,997.37	2,377,796.83
买卖股票差价收入	-17,443,128.16	-26,588,449.19

#### 7.4.7.11 债券投资收益

##### 7.4.7.11.1 债券投资收益项目构成

单位：人民币元

项目	本期 2023年01月01日至2023年 12月31日	上年度可比期间 2022年01月01日至2022年 12月31日
债券投资收益——利息收入	8,699.86	-
债券投资收益——买卖债券 (债转股及债券到期兑付) 差价收入	57.00	-
债券投资收益——赎回差价 收入	-	-
债券投资收益——申购差价 收入	-	-
合计	8,756.86	-

##### 7.4.7.11.2 债券投资收益——买卖债券差价收入

单位：人民币元

项目	本期 2023年01月01日至2023年12月	上年度可比期间 2022年01月01日至2022年12月

	31日	31日
卖出债券（债转股及债券到期兑付）成交总额	202,561.82	-
减：卖出债券（债转股及债券到期兑付）成本总额	199,764.00	-
减：应计利息总额	2,740.82	-
减：交易费用	-	-
买卖债券差价收入	57.00	-

#### 7.4.7.12 资产支持证券投资收益

本基金本报告期内及上年度可比期间无资产支持证券投资收益。

#### 7.4.7.13 贵金属投资收益

本基金本报告期内及上年度可比期间无贵金属投资收益。

#### 7.4.7.14 衍生工具收益

本基金本报告期内及上年度可比期间无衍生工具收益。

#### 7.4.7.15 股利收益

单位：人民币元

项目	本期 2023年01月01日至2023 年12月31日	上年度可比期间 2022年01月01日至2022 年12月31日
股票投资产生的股利收益	747,724.86	807,356.96
其中：证券出借权益补偿收入	-	-
基金投资产生的股利收益	-	-
合计	747,724.86	807,356.96

#### 7.4.7.16 公允价值变动收益

单位：人民币元

项目名称	本期	上年度可比期间
------	----	---------

	2023年01月01日至2023年12月31日	2022年01月01日至2022年12月31日
1.交易性金融资产	268,335.96	-3,621,697.56
——股票投资	264,730.96	-3,621,697.56
——债券投资	3,605.00	-
——资产支持证券投资	-	-
——贵金属投资	-	-
——其他	-	-
2.衍生工具	-	-
——权证投资	-	-
3.其他	-	-
减：应税金融商品公允价值变动产生的预估增值税	-	-
合计	268,335.96	-3,621,697.56

#### 7.4.7.17 其他收入

单位：人民币元

项目	本期 2023年01月01日至2023年12月31日	上年度可比期间 2022年01月01日至2022年12月31日
基金赎回费收入	892.61	696.69
合计	892.61	696.69

#### 7.4.7.18 信用减值损失

本基金本报告期内及上年度可比期间无信用减值损失。

#### 7.4.7.19 其他费用

单位：人民币元

项目	本期 2023年01月01日至2023年12月31日	上年度可比期间 2022年01月01日至2022年12月31日
----	-------------------------------	------------------------------------



审计费用	10,000.00	10,000.00
信息披露费	80,000.00	80,000.00
证券出借违约金	-	-
汇划手续费	3,750.38	4,504.89
账户维护费	18,000.00	18,000.00
合计	111,750.38	112,504.89

#### 7.4.8 或有事项、资产负债表日后事项的说明

##### 7.4.8.1 或有事项

截至资产负债表日，本基金没有需要在财务报表附注中说明的重大或有事项。

##### 7.4.8.2 资产负债表日后事项

截至本财务报告批准报出日，本基金没有需要在财务报表附注中说明的重大资产负债表日后事项。

#### 7.4.9 关联方关系

关联方名称	与本基金的关系
中国人保资产管理有限公司	基金管理人、注册登记机构、基金销售机构
中国银行股份有限公司	基金托管人、基金销售机构
中国人民保险集团股份有限公司	基金管理人控股股东
深圳市保腾盛私募股权基金管理有限公司	基金管理人控股子公司
大成创新资本管理有限公司	基金管理人联营公司

注：下述关联方交易均在正常业务范围内按一般商业条款订立，与本基金管理人同受一方控制的关联方发生的交易根据实际发生情况于下文分别列示。

#### 7.4.10 本报告期及上年度可比期间的关联方交易

##### 7.4.10.1 通过关联方交易单元进行的交易

###### 7.4.10.1.1 股票交易

本基金本报告期内及上年度可比期间无通过关联方交易单元进行的股票交易。

###### 7.4.10.1.2 权证交易

本基金本报告期内及上年度可比期间无通过关联方交易单元进行的权证交易。

#### 7.4.10.1.3 债券交易

本基金本报告期内及上年度可比期间无通过关联方交易单元进行的债券交易。

#### 7.4.10.1.4 债券回购交易

本基金本报告期内及上年度可比期间无通过关联方交易单元进行的债券回购交易。

#### 7.4.10.1.5 应支付关联方的佣金

本基金本报告期内及上年度可比期间均无应支付关联方的佣金。

### 7.4.10.2 关联方报酬

#### 7.4.10.2.1 基金管理费

单位：人民币元

项目	本期 2023年01月01日至20 23年12月31日	上年度可比期间 2022年01月01日至20 22年12月31日
当期发生的基金应支付的管理费	992,633.15	1,451,956.53
其中：应支付销售机构的客户维护费	5,963.06	9,020.19
应支付基金管理人的净管理费	986,670.09	1,442,936.34

注：支付基金管理人中国人保资产管理有限公司的基金管理人报酬于2023年1月1日至2023年8月13日按前一日基金资产净值×1.50%的年费率计提，逐日累计至每月月底，按月支付。其计算公式为：日基金管理人报酬=前一日基金资产净值×1.50%÷当年天数；2023年8月14日起调整为：按前一日基金资产净值×1.20%的年费率计提，逐日累计至每月月底，按月支付。其计算公式为：日基金管理人报酬=前一日基金资产净值×1.20%÷当年天数。

#### 7.4.10.2.2 基金托管费

单位：人民币元

项目	本期 2023年01月01日至2023 年12月31日	上年度可比期间 2022年01月01日至2022 年12月31日
当期发生的基金应支付的托管	165,438.81	241,992.75

费		
---	--	--

注：支付基金托管人中国银行股份有限公司的基金托管费于2023年1月1日至2023年8月13日按前一日基金资产净值×0.25%的年费率计提，逐日累计至每月月底，按月支付。其计算公式为：日基金托管费=前一日基金资产净值×0.25%÷当年天数；

2023年8月14日起调整为：按前一日基金资产净值×0.20%的年费率计提，逐日累计至每月月底，按月支付。其计算公式为：日基金托管费=前一日基金资产净值×0.20%÷当年天数。

#### 7.4.10.2.3 销售服务费

单位：人民币元

获得销售服务费的各关联方名称	本期 2023年01月01日至2023年12月31日		
	当期发生的基金应支付的销售服务费		
	人保行业轮动混合A	人保行业轮动混合C	合计
中国人保资产管理有限公司	0.00	20,973.79	20,973.79
中国银行股份有限公司	0.00	585.55	585.55
合计	0.00	21,559.34	21,559.34
获得销售服务费的各关联方名称	上年度可比期间 2022年01月01日至2022年12月31日		
	当期发生的基金应支付的销售服务费		
	人保行业轮动混合A	人保行业轮动混合C	合计
中国人保资产管理有限公司	0.00	81,288.70	81,288.70
中国银行股份有限公司	0.00	977.17	977.17
合计	0.00	82,265.87	82,265.87

注：本基金实行销售服务费分级收费方式，分设A、C两类基金份额：A类基金份额不收取销售服务费，C类基金份额的销售服务费按前一日C类基金份额的资产净值×0.50%的年费率来计提，逐日累计至每月月底，按月支付。其计算公式为：C类基金份额每日应计提的销售服务费=C类基金份额前一日基金资产净值×0.50%÷当年天数。

#### 7.4.10.3 与关联方进行银行间同业市场的债券(含回购)交易

本基金本报告期内及上年度可比期间无与关联方进行银行间同业市场的债券(含回购)交易。

#### 7.4.10.4 报告期内转融通证券出借业务发生重大关联交易事项的说明

##### 7.4.10.4.1 与关联方通过约定申报方式进行的适用固定期限费率的证券出借业务的情况

本基金本报告期内及上年度可比期间无与关联方通过约定申报方式进行的适用固定期限费率的证券出借业务的情况。

##### 7.4.10.4.2 与关联方通过约定申报方式进行的适用市场化期限费率的证券出借业务的情况

本基金本报告期内及上年度可比期间无与关联方通过约定申报方式进行的适用市场化期限费率的证券出借业务的情况。

#### 7.4.10.5 各关联方投资本基金的情况

##### 7.4.10.5.1 报告期内基金管理人运用固有资金投资本基金的情况

本报告期内及上年度可比期间基金管理人无运用固有资金投资本基金的情况。

##### 7.4.10.5.2 报告期末除基金管理人之外的其他关联方投资本基金的情况

人保行业轮动混合A

份额单位：份

关联方名称	本期末 2023年12月31日		上年度末 2022年12月31日	
	持有的基金份额	持有的基金份额占基金总份额的比例	持有的基金份额	持有的基金份额占基金总份额的比例
中国人民人寿保险股份有限公司	49,999,416.67	98.96%	49,999,416.67	98.72%

公司				
----	--	--	--	--

本报告期末及上年度末除基金管理人之外的其他关联方无投资人保行业轮动C的情况。

#### 7.4.10.6 由关联方保管的银行存款余额及当期产生的利息收入

单位：人民币元

关联方名称	本期 2023年01月01日至2023年12月31日		上年度可比期间 2022年01月01日至2022年12月31日	
	期末余额	当期利息收入	期末余额	当期利息收入
中国银行股份有限公司	1,971.50	24,632.59	18,533,228.19	56,610.57

注：本基金由基金托管人中国银行股份有限公司保管的银行存款利息收入，按银行同业或协议利率计算。

#### 7.4.10.7 本基金在承销期内参与关联方承销证券的情况

本基金本报告期及上年度可比期间无在承销期内参与关联方承销证券的情况。

#### 7.4.10.8 其他关联交易事项的说明

本基金本报告期及上年度可比期间无其他关联交易事项的说明。

#### 7.4.11 利润分配情况--固定净值型货币市场基金之外的基金

本基金本报告期内未进行利润分配。

#### 7.4.12 期末（2023年12月31日）本基金持有的流通受限证券

##### 7.4.12.1 因认购新发/增发证券而于期末持有的流通受限证券

本基金本报告期末无因认购新发/增发证券而于期末持有的流通受限证券。

##### 7.4.12.2 期末持有的暂时停牌等流通受限股票

本基金本报告期末无暂时停牌等流通受限股票。

##### 7.4.12.3 期末债券正回购交易中作为抵押的债券

###### 7.4.12.3.1 银行间市场债券正回购

本基金本报告期末无因银行间市场债券正回购交易而抵押的债券。

#### 7.4.12.3.2 交易所市场债券正回购

本基金本报告期末无因交易所市场债券正回购交易而抵押的债券。

#### 7.4.12.4 期末参与转融通证券出借业务的证券

本基金本报告期末无因参与转融通证券出借业务而出借的证券。

### 7.4.13 金融工具风险及管理

#### 7.4.13.1 风险管理政策和组织架构

本基金在日常经营活动中面临的相关的风险主要包括信用风险、流动性风险及市场风险。与本基金相关的市场风险主要包括利率风险、外汇风险和其他价格风险。本基金的基金管理人从事风险管理的主要目标是在力求基金资产安全性、较高流动性的基础上，追求超过业绩比较基准的稳定收益。

本基金的基金管理人建立了由董事会负最终责任、管理层直接领导、内部控制职能部门统筹协调、内部控制评价部门监察监督、业务职能部门负首要责任的分工明确、路线清晰、相互协作、有效执行的内部控制组织体系。公募基金事业部部务会为公募基金业务日常运行管理的议事机构，负责事业部经营管理重要事项的研究与决定，以及拟提交公司审批事项的审核。

为加强公募基金管理的内部控制，防范和化解经营风险，提高经营管理效益，保障基金持有人利益，基金管理人遵照中国法律和公司章程的规定履行职责，建立健全公司授权标准和程序，确保授权制度的贯彻执行；公募基金事业部及各职能部门根据既定的业务规范、制度执行具体业务；董事会下设风险管理与消费者权益保护委员会、监事会、总裁室下设风险合规委员会、风险管理部/法律合规部为公司不同层面的监督机构，构成公司相对独立的监督系统。

本基金的基金管理人对于金融工具的风险管理方法主要是通过定性分析和定量分析方法去估测各种风险产生的可能损失。从定性分析的角度出发，判断风险损失的严重程度和出现同类风险损失的频度。而从定量分析的角度出发，根据本基金的投资目标，结合基金资产所运用金融工具特征通过特定的风险量化指标、模型，日常的量化报告，确定风险损失的限度和相应置信程度，及时可靠地对各种风险进行监督、检查和评估，并通过相应决策，将风险控制在可承受的范围内。

#### 7.4.13.2 信用风险

信用风险是指基金所投资证券的发行人出现违约或拒绝支付到期利息、本金，或基金在交易过程中因交易对手未履行合约责任等，导致基金资产损失和收益变化的风险。本基金均投资于具有良好信用等级的证券，且通过分散化投资以分散信用风险。

本基金的银行存款均存放于信用良好的银行，与银行存款相关的信用风险不重大。本基金在证券交易所进行的交易均与中国证券登记结算有限责任公司完成证券交收和款项清算，因此违约风险发生的可能性很小。本基金在进行银行间同业市场债券交易前均对交易对手进行信用评估，以控制相应的信用风险。

本基金报告期末债券投资按短期信用评级及长期信用评级列示的情况如下，其中不包括本基金所持有的国债、央行票据、政策性金融债。

#### **7.4.13.2.1 按短期信用评级列示的债券投资**

本基金本报告期末及上年度末无按短期信用评级列示的债券投资。

#### **7.4.13.2.2 按短期信用评级列示的资产支持证券投资**

本基金本报告期末及上年度末无按短期信用评级列示的资产支持证券投资。

#### **7.4.13.2.3 按短期信用评级列示的同业存单投资**

本基金本报告期末及上年度末无按短期信用评级列示的同业存单投资。

#### **7.4.13.2.4 按长期信用评级列示的债券投资**

本基金本报告期末及上年度末无按长期信用评级列示的债券投资。

#### **7.4.13.2.5 按长期信用评级列示的资产支持证券投资**

本基金本报告期末及上年度末无按长期信用评级列示的资产支持证券投资。

#### **7.4.13.2.6 按长期信用评级列示的同业存单投资**

本基金本报告期末及上年度末无按长期信用评级列示的同业存单投资。

### **7.4.13.3 流动性风险**

#### **7.4.13.3.1 报告期内本基金组合资产的流动性风险分析**

流动性风险指因市场交易相对不活跃导致基金投资资产无法以适当价格及时变现，进而无法应对债务到期偿付或投资者赎回款按时支付的风险。

针对兑付赎回资金的流动性风险，本基金的基金管理人每日对本基金的申购赎回情况进行严密监控并预测流动性需求，保持基金投资组合中的可用现金头寸与之相匹配。本基金的基金管理人在基金合同中设计了巨额赎回条款，约定在非常情况下赎回申请的处理方式，控制因开放申购赎回模式带来的流动性风险，有效保障基金持有人利益。

本报告期内，基金管理人坚持组合管理、分散投资的基本原则，严格按照法律法规的有关规定和基金合同约定的投资范围与比例限制实施投资管理，本基金所持大部分证券在证券交易所上市或银行间同业市场交易，不存在具有重大流动性风险的投资品种。

同时，本基金的基金管理人通过合理分散逆回购交易的到期日与交易对手的集中度，对交易对手的财务状况、偿付能力及杠杆水平等进行必要的尽职调查与严格的准入管理，以及对不同的交易对手实施交易额度管理并进行动态调整等措施严格管理本基金从事逆回购交易的流动性风险和交易对手风险。此外，本基金的基金管理人建立了逆回购交易质押品管理制度：根据质押品的资质确定质押率水平；持续监测质押品的风险状况与价值变动以确保质押品按公允价值计算足额；并在与私募类证券资管产品及中国证监会认定的其他主体为交易对手开展逆回购交易时，可接受质押品的资质要求与基金合同约定的投资范围保持一致。

截至本报告期末及上年度末，本基金无重大流动性风险。

#### 7.4.13.4 市场风险

市场风险是指基金所持金融工具的公允价值或未来现金流量因所处市场各类价格因素的变动而发生波动的风险，主要包括利率风险、外汇风险和其他价格风险。

##### 7.4.13.4.1 利率风险

利率风险是指基金的财务状况和现金流量受市场利率变动而发生波动的风险。利率敏感性金融工具均面临由于市场利率上升而导致公允价值下降的风险，其中浮动利率类金融工具还面临每个付息期间结束根据市场利率重新定价时对于未来现金流影响的风险。本基金的基金管理人日常通过对持仓品种组合的久期分析等方法对上述利率风险进行管理。

##### 7.4.13.4.1.1 利率风险敞口

单位：人民币元

本期末 2023年1 2月31日	1年以内	1-5年	5年以上	不计息	合计
资产					
货币资金	1,971.50	-	-	-	1,971.50
结算备付金	522,386.87	-	-	-	522,386.87
存出保	23,893.83	-	-	-	23,893.83



证金					
交易性金融资产	2,941,172.05	-	-	50,249,457.05	53,190,629.10
应收清算款	-	-	-	78,684.76	78,684.76
应收申购款	-	-	-	30.00	30.00
资产总计	3,489,424.25	-	-	50,328,171.81	53,817,596.06
负债					
应付清算款	-	-	-	53,766.83	53,766.83
应付赎回款	-	-	-	613.97	613.97
应付管理人报酬	-	-	-	54,523.30	54,523.30
应付托管费	-	-	-	9,087.21	9,087.21
应付销售服务费	-	-	-	87.28	87.28
其他负债	-	-	-	357,094.26	357,094.26
负债总计	-	-	-	475,172.85	475,172.85
利率敏感度缺口	3,489,424.25	-	-	49,852,998.96	53,342,423.21
上年度末 2022年12月31日	1年以内	1-5年	5年以上	不计息	合计
资产					
货币资	18,533,228.19	-	-	-	18,533,228.19

金					
结算备付金	548,383.10	-	-	-	548,383.10
存出保证金	31,403.46	-	-	-	31,403.46
交易性金融资产	-	-	-	69,637,933.30	69,637,933.30
应收申购款	-	-	-	308.22	308.22
资产总计	19,113,014.75	-	-	69,638,241.52	88,751,256.27
负债					
应付清算款	-	-	-	988,775.78	988,775.78
应付赎回款	-	-	-	138.18	138.18
应付管理人报酬	-	-	-	112,636.49	112,636.49
应付托管费	-	-	-	18,772.76	18,772.76
应付销售服务费	-	-	-	6,884.81	6,884.81
其他负债	-	-	-	361,232.02	361,232.02
负债总计	-	-	-	1,488,440.04	1,488,440.04
利率敏感度缺口	19,113,014.75	-	-	68,149,801.48	87,262,816.23

注：表中所示为本基金资产及负债的公允价值，并按照合约规定的利率重新定价日或到期日孰早者予以分类。

#### 7.4.13.4.1.2 利率风险的敏感性分析

假设	除市场利率以外的其他市场变量保持不变
----	--------------------

假设	假设所有期限的利率保持同方向同幅度的变化(即平移收益率曲线)		
分析	相关风险变量的变动	对资产负债表日基金资产净值的影响金额 (单位:人民币元)	
		本期末 2023年12月31日	上年度末 2022年12月31日
	1.市场利率上升25个基点	-2,329.30	-
	2.市场利率下降25个基点	2,336.87	-

#### 7.4.13.4.2 外汇风险

外汇风险是指金融工具的公允价值或未来现金流量因外汇汇率变动而发生波动的风险。本基金的所有资产及负债均以人民币计价,因此无重大外汇风险。

#### 7.4.13.4.3 其他价格风险

其他价格风险是指金融工具的公允价值或未来现金流量受市场利率和外汇汇率以外的市场价格因素变动发生波动的风险,该风险可能与特定投资品种相关,也有可能与整体投资品种相关。本基金主要投资于证券交易所上市或银行间同业市场交易的债券和股票,所有市场价格因素引起的金融资产公允价值变动均直接反映在当期损益中。本基金在构建资产配置和基金资产投资组合的基础上,通过建立事前和事后跟踪误差的方式,对基金资产的市场价格风险进行管理。

于12月31日,本基金面临的其他市场价格风险列示如下:

##### 7.4.13.4.3.1 其他价格风险敞口

金额单位:人民币元

项目	本期末 2023年12月31日		上年度末 2022年12月31日	
	公允价值	占基金 资产净 值比例 (%)	公允价值	占基金 资产净 值比例 (%)
交易性金融资产—股票投资	50,249,457.05	94.20	69,637,933.30	79.80
交易性金融资产—基金投资	-	-	-	-

交易性金融资产—债券投资	-	-	-	-
交易性金融资产—贵金属投资	-	-	-	-
衍生金融资产—权证投资	-	-	-	-
其他	-	-	-	-
合计	50,249,457.05	94.20	69,637,933.30	79.80

#### 7.4.13.4.3.2 其他价格风险的敏感性分析

假设	假定本基金的业绩比较基准变化5%，其他变量不变		
	用期末时点比较基准浮动5%基金资产净值相应变化来估测组合市场价格风险		
	Beta系数是根据组合的净值数据和基准指数数据回归得出，反映了基金和基准的相关性		
分析	相关风险变量的变动	对资产负债表日基金资产净值的影响金额(单位：人民币元)	
		本期末 2023年12月31日	上年度末 2022年12月31日
	1.业绩比较基准增加5%	2,426,367.94	3,203,173.95
	2.业绩比较基准减少5%	-2,426,367.94	-3,203,173.95

### 7.4.14 公允价值

#### 7.4.14.1 金融工具公允价值计量的方法

公允价值计量结果所属的层次，由对公允价值计量整体而言具有重要意义的输入值所属的最低层次决定：

第一层次：相同资产或负债在活跃市场上未经调整的公开报价。

第二层次：除第一层次输入值外相关资产或负债直接或间接可观察的输入值。

第三层次：相关资产或负债的不可观察输入值。

#### 7.4.14.2 持续的以公允价值计量的金融工具

##### 7.4.14.2.1 各层次金融工具的公允价值

单位：人民币元

公允价值计量结果所属的层次	本期末 2023年12月31日	上年度末 2022年12月31日
第一层次	50,249,457.05	69,637,933.30
第二层次	2,941,172.05	-
第三层次	-	-
合计	53,190,629.10	69,637,933.30

#### 7.4.14.2 公允价值所属层次间的重大变动

本基金以导致各层次之间转换的事项发生日为确认各层次之间转换的时点。

对于证券交易所上市的股票和债券，若出现重大事项停牌、交易不活跃(包括涨跌停时的交易不活跃)、或属于非公开发行等情况，本基金不会于停牌日至交易恢复活跃日期间、交易不活跃期间及限售期间将相关股票和债券的公允价值列入第一层次；并根据估值调整中采用的不可观察输入值对于公允价值的影响程度，确定相关股票和债券公允价值应属第二层次还是第三层次。

#### 7.4.14.3 非持续的以公允价值计量的金融工具的说明

于2023年12月31日，本基金未持有非持续的以公允价值计量的金融资产。

#### 7.4.14.4 不以公允价值计量的金融工具的相关说明

不以公允价值计量的金融资产和负债主要包括银行存款、结算备付金和其他金融负债，其账面价值与公允价值相差很小。

#### 7.4.15 有助于理解和分析会计报表需要说明的其他事项

截至资产负债表日本基金无需要说明的其他重要事项。

## §8 投资组合报告

### 8.1 期末基金资产组合情况

金额单位：人民币元

序号	项目	金额	占基金总资产的比例(%)
1	权益投资	50,249,457.05	93.37
	其中：股票	50,249,457.05	93.37

2	基金投资	-	-
3	固定收益投资	2,941,172.05	5.47
	其中：债券	2,941,172.05	5.47
	资产支持证券	-	-
4	贵金属投资	-	-
5	金融衍生品投资	-	-
6	买入返售金融资产	-	-
	其中：买断式回购的买入返售金融资产	-	-
7	银行存款和结算备付金合计	524,358.37	0.97
8	其他各项资产	102,608.59	0.19
9	合计	53,817,596.06	100.00

## 8.2 报告期末按行业分类的股票投资组合

### 8.2.1 报告期末按行业分类的境内股票投资组合

代码	行业类别	公允价值（元）	占基金资产净值比例(%)
A	农、林、牧、渔业	297,735.00	0.56
B	采矿业	4,728,372.00	8.86
C	制造业	37,200,735.95	69.74
D	电力、热力、燃气及水生产和供应业	287,863.00	0.54
E	建筑业	-	-
F	批发和零售业	1,046,441.00	1.96
G	交通运输、仓储和邮政业	656,512.00	1.23
H	住宿和餐饮业	-	-
I	信息传输、软件和信息技术服务业	5,494,649.10	10.30
J	金融业	-	-
K	房地产业	-	-
L	租赁和商务服务业	430,232.00	0.81
M	科学研究和技术服务业	57,750.00	0.11
N	水利、环境和公共设施管理业	-	-

O	居民服务、修理和其他服务业	-	-
P	教育	-	-
Q	卫生和社会工作	-	-
R	文化、体育和娱乐业	49,167.00	0.09
S	综合	-	-
	合计	50,249,457.05	94.20

### 8.2.2 报告期末按行业分类的港股通投资股票投资组合

本基金本报告期末未持有港股通股票。

### 8.3 期末按公允价值占基金资产净值比例大小排序的所有股票投资明细

金额单位：人民币元

序号	股票代码	股票名称	数量(股)	公允价值(元)	占基金资产净值比例(%)
1	601899	紫金矿业	73,000	909,580.00	1.71
2	300418	昆仑万维	23,600	882,640.00	1.65
3	600938	中国海油	41,900	878,643.00	1.65
4	300274	阳光电源	9,500	832,105.00	1.56
5	600519	贵州茅台	400	690,400.00	1.29
6	601225	陕西煤业	31,300	653,857.00	1.23
7	688041	海光信息	8,164	579,480.72	1.09
8	002371	北方华创	2,300	565,133.00	1.06
9	600887	伊利股份	21,000	561,750.00	1.05
10	688590	新致软件	24,729	559,369.98	1.05
11	688111	金山办公	1,712	541,334.40	1.01
12	601088	中国神华	17,100	536,085.00	1.00
13	002064	华峰化学	79,200	531,432.00	1.00
14	300624	万兴科技	5,600	529,760.00	0.99
15	300502	新易盛	10,700	527,724.00	0.99
16	601689	拓普集团	7,100	521,850.00	0.98

17	000034	神州数码	17,300	517,443.00	0.97
18	600150	中国船舶	17,400	512,256.00	0.96
19	600760	中航沈飞	11,400	480,852.00	0.90
20	600941	中国移动	4,800	477,504.00	0.90
21	601156	东航物流	30,400	449,312.00	0.84
22	000568	泸州老窖	2,200	394,724.00	0.74
23	688082	盛美上海	3,654	381,514.14	0.72
24	600114	东睦股份	24,400	377,956.00	0.71
25	601012	隆基绿能	15,900	364,110.00	0.68
26	002463	沪电股份	15,900	351,708.00	0.66
27	600436	片仔癀	1,400	338,786.00	0.64
28	002261	拓维信息	21,900	329,376.00	0.62
29	603288	海天味业	8,400	318,780.00	0.60
30	600160	巨化股份	19,000	313,310.00	0.59
31	000933	神火股份	18,500	310,800.00	0.58
32	300750	宁德时代	1,900	310,194.00	0.58
33	688378	奥来德	6,384	302,218.56	0.57
34	603505	金石资源	10,900	295,935.00	0.55
35	600595	中孚实业	84,500	294,060.00	0.55
36	688301	奕瑞科技	900	292,734.00	0.55
37	300760	迈瑞医疗	1,000	290,600.00	0.54
38	600989	宝丰能源	19,500	288,015.00	0.54
39	688207	格灵深瞳	13,617	285,412.32	0.54
40	002176	江特电机	20,800	280,800.00	0.53
41	000960	锡业股份	19,600	280,672.00	0.53
42	601702	华峰铝业	15,600	280,020.00	0.52
43	301035	润丰股份	4,000	280,000.00	0.52
44	300212	易华录	8,900	279,905.00	0.52
45	000977	浪潮信息	8,400	278,880.00	0.52
46	603661	恒林股份	6,200	276,334.00	0.52
47	002035	华帝股份	44,400	275,724.00	0.52



48	688271	联影医疗	1,991	272,786.91	0.51
49	000792	盐湖股份	17,100	272,745.00	0.51
50	000831	中国稀土	9,800	271,166.00	0.51
51	601138	工业富联	17,900	270,648.00	0.51
52	002338	奥普光电	8,000	269,200.00	0.50
53	601888	中国中免	3,200	267,808.00	0.50
54	000063	中兴通讯	10,100	267,448.00	0.50
55	600418	江淮汽车	15,500	250,325.00	0.47
56	301191	菲菱科思	2,700	248,940.00	0.47
57	300129	泰胜风能	23,000	247,710.00	0.46
58	688182	灿勤科技	13,187	234,464.86	0.44
59	002465	海格通信	18,100	232,585.00	0.44
60	600872	中炬高新	8,200	230,420.00	0.43
61	300394	天孚通信	2,500	228,800.00	0.43
62	603939	益丰药房	5,700	228,228.00	0.43
63	300034	钢研高纳	11,200	227,920.00	0.43
64	002840	华统股份	10,800	224,532.00	0.42
65	002429	兆驰股份	39,200	218,736.00	0.41
66	603786	科博达	3,000	214,080.00	0.40
67	688108	赛诺医疗	16,900	212,095.00	0.40
68	601975	招商南油	74,000	207,200.00	0.39
69	688458	美芯晟	2,683	206,483.68	0.39
70	301391	卡莱特	1,800	206,064.00	0.39
71	688266	泽璟制药	3,868	204,771.92	0.38
72	002997	瑞鹄模具	6,000	199,920.00	0.37
73	688328	深科达	4,414	197,967.90	0.37
74	688513	苑东生物	2,994	190,957.32	0.36
75	600348	华阳股份	19,500	190,320.00	0.36
76	688366	昊海生科	1,755	190,048.95	0.36
77	300316	晶盛机电	4,300	189,587.00	0.36
78	002675	东诚药业	10,100	185,133.00	0.35

79	301236	软通动力	4,000	184,800.00	0.35
80	688213	思特威	3,276	182,014.56	0.34
81	603979	金诚信	4,800	181,248.00	0.34
82	000426	兴业银锡	19,900	180,692.00	0.34
83	301076	新瀚新材	5,300	179,776.00	0.34
84	605266	健之佳	3,000	178,200.00	0.33
85	600732	爱旭股份	10,100	178,164.00	0.33
86	301266	宇邦新材	3,200	177,184.00	0.33
87	300896	爱美客	600	176,598.00	0.33
88	605117	德业股份	2,100	176,190.00	0.33
89	603477	巨星农牧	4,700	176,109.00	0.33
90	603296	华勤技术	2,200	175,758.00	0.33
91	688195	腾景科技	4,861	174,947.39	0.33
92	002635	安洁科技	10,700	174,731.00	0.33
93	688535	华海诚科	1,877	174,148.06	0.33
94	300014	亿纬锂能	4,100	173,020.00	0.32
95	002182	宝武镁业	8,800	173,008.00	0.32
96	688197	首药控股	3,120	172,192.80	0.32
97	301188	力诺特玻	9,600	171,744.00	0.32
98	603556	海兴电力	5,900	171,277.00	0.32
99	600584	长电科技	5,700	170,202.00	0.32
100	601233	桐昆股份	11,200	169,456.00	0.32
101	300308	中际旭创	1,500	169,365.00	0.32
102	002920	德赛西威	1,300	168,363.00	0.32
103	688302	海创药业	3,231	168,238.17	0.32
104	603203	快克智能	5,800	167,678.00	0.31
105	002050	三花智控	5,700	167,580.00	0.31
106	688617	惠泰医疗	430	167,055.00	0.31
107	300748	金力永磁	8,200	165,804.00	0.31
108	300503	昊志机电	8,900	165,273.00	0.31
109	600583	海油工程	27,800	165,132.00	0.31

110	600600	青岛啤酒	2,200	164,450.00	0.31
111	301153	中科江南	2,100	164,367.00	0.31
112	002892	科力尔	10,200	164,118.00	0.31
113	600761	安徽合力	9,000	163,890.00	0.31
114	000821	京山轻机	10,300	163,667.00	0.31
115	300580	贝斯特	5,400	163,512.00	0.31
116	688223	晶科能源	18,386	162,899.96	0.31
117	000423	东阿阿胶	3,300	162,756.00	0.31
118	002027	分众传媒	25,700	162,424.00	0.30
119	002015	协鑫能科	13,100	162,178.00	0.30
120	601038	一拖股份	11,000	160,270.00	0.30
121	000625	长安汽车	9,500	159,885.00	0.30
122	300775	三角防务	5,700	159,030.00	0.30
123	300456	赛微电子	6,600	158,664.00	0.30
124	688270	臻镭科技	2,301	157,342.38	0.29
125	300130	新国都	6,500	157,300.00	0.29
126	002466	天齐锂业	2,800	156,212.00	0.29
127	600416	湘电股份	9,800	155,624.00	0.29
128	688256	寒武纪	1,143	154,259.28	0.29
129	002230	科大讯飞	3,300	153,054.00	0.29
130	300049	福瑞股份	3,500	152,565.00	0.29
131	300496	中科创达	1,900	152,114.00	0.29
132	688127	蓝特光学	6,471	150,709.59	0.28
133	300232	洲明科技	17,000	149,600.00	0.28
134	000630	铜陵有色	45,300	148,584.00	0.28
135	688097	博众精工	4,408	148,108.80	0.28
136	002281	光迅科技	5,000	142,500.00	0.27
137	688286	敏芯股份	1,977	141,750.90	0.27
138	603688	石英股份	1,600	139,008.00	0.26
139	600309	万华化学	1,800	138,276.00	0.26
140	688047	龙芯中科	1,250	138,262.50	0.26

141	002156	通富微电	5,900	136,408.00	0.26
142	600256	广汇能源	19,100	136,374.00	0.26
143	002937	兴瑞科技	5,200	135,512.00	0.25
144	601020	华钰矿业	13,100	134,930.00	0.25
145	002068	黑猫股份	11,600	134,560.00	0.25
146	605088	冠盛股份	5,700	131,100.00	0.25
147	600378	昊华科技	4,200	128,016.00	0.24
148	300573	兴齐眼药	700	127,624.00	0.24
149	688084	晶品特装	1,684	126,215.80	0.24
150	605090	九丰能源	4,500	125,685.00	0.24
151	600438	通威股份	5,000	125,150.00	0.23
152	300570	太辰光	3,200	124,960.00	0.23
153	688192	迪哲医药	2,595	124,170.75	0.23
154	300567	精测电子	1,400	122,668.00	0.23
155	600546	山煤国际	7,000	122,570.00	0.23
156	603179	新泉股份	2,400	121,704.00	0.23
157	300761	立华股份	5,800	121,626.00	0.23
158	002837	英维克	4,400	120,912.00	0.23
159	300699	光威复材	4,500	120,015.00	0.22
160	603667	五洲新春	5,100	119,340.00	0.22
161	300101	振芯科技	5,200	118,716.00	0.22
162	001269	欧晶科技	2,200	117,590.00	0.22
163	000810	创维数字	7,300	114,683.00	0.21
164	300556	丝路视觉	3,100	114,235.00	0.21
165	000422	湖北宜化	10,900	114,014.00	0.21
166	300351	永贵电器	5,500	113,960.00	0.21
167	600775	南京熊猫	8,600	113,950.00	0.21
168	300693	盛弘股份	3,800	113,658.00	0.21
169	002241	歌尔股份	5,400	113,454.00	0.21
170	300723	一品红	3,800	113,354.00	0.21
171	688685	迈信林	3,800	112,936.00	0.21

172	603040	新坐标	4,300	112,445.00	0.21
173	600764	中国海防	4,500	112,275.00	0.21
174	002436	兴森科技	7,600	111,948.00	0.21
175	600079	人福医药	4,500	111,870.00	0.21
176	603662	柯力传感	3,100	111,569.00	0.21
177	600129	太极集团	2,400	111,504.00	0.21
178	688076	诺泰生物	2,478	111,386.10	0.21
179	300724	捷佳伟创	1,500	111,015.00	0.21
180	002332	仙琚制药	8,600	109,822.00	0.21
181	688278	特宝生物	2,096	109,725.60	0.21
182	688526	科前生物	5,374	109,522.12	0.21
183	002843	泰嘉股份	4,100	108,650.00	0.20
184	688032	禾迈股份	400	108,000.00	0.20
185	688448	磁谷科技	2,779	107,908.57	0.20
186	002387	维信诺	9,600	107,616.00	0.20
187	688188	柏楚电子	424	107,318.64	0.20
188	603993	洛阳钼业	20,600	107,120.00	0.20
189	300757	罗博特科	1,300	105,807.00	0.20
190	601168	西部矿业	7,400	105,598.00	0.20
191	300045	华力创通	4,300	104,619.00	0.20
192	600535	天士力	6,100	103,822.00	0.19
193	688300	联瑞新材	1,928	102,087.60	0.19
194	688072	拓荆科技	436	100,846.80	0.19
195	603297	永新光学	1,000	99,350.00	0.19
196	601898	中煤能源	10,200	98,838.00	0.19
197	300951	博硕科技	1,500	97,170.00	0.18
198	688160	步科股份	1,662	96,695.16	0.18
199	688235	百济神州	690	95,937.60	0.18
200	603890	春秋电子	8,300	95,035.00	0.18
201	002738	中矿资源	2,500	93,275.00	0.17
202	301168	通灵股份	2,000	92,320.00	0.17

203	301308	江波龙	1,000	92,050.00	0.17
204	603938	三孚股份	5,100	91,698.00	0.17
205	002222	福晶科技	3,100	91,543.00	0.17
206	002544	普天科技	4,500	91,440.00	0.17
207	600566	济川药业	2,900	91,147.00	0.17
208	688031	星环科技	1,400	91,098.00	0.17
209	688581	安杰思	725	90,487.25	0.17
210	603392	万泰生物	1,200	90,156.00	0.17
211	603305	旭升集团	4,500	88,785.00	0.17
212	000975	银泰黄金	5,900	88,500.00	0.17
213	688025	杰普特	940	86,997.00	0.16
214	688361	中科飞测	1,164	86,636.52	0.16
215	603628	清源股份	4,100	86,100.00	0.16
216	300684	中石科技	4,000	85,960.00	0.16
217	688496	清越科技	3,831	85,776.09	0.16
218	002906	华阳集团	2,400	84,600.00	0.16
219	688680	海优新材	1,277	83,835.05	0.16
220	002252	上海莱士	10,400	83,200.00	0.16
221	688333	铂力特	717	83,100.30	0.16
222	688475	萤石网络	1,842	82,705.80	0.16
223	688279	峰昭科技	654	82,482.48	0.15
224	688560	明冠新材	4,317	80,382.54	0.15
225	688166	博瑞医药	2,295	80,325.00	0.15
226	002045	国光电器	4,800	79,920.00	0.15
227	300606	金太阳	2,300	78,568.00	0.15
228	002312	川发龙蟒	10,800	77,220.00	0.14
229	600096	云天化	4,900	76,440.00	0.14
230	688702	盛科通信	1,500	76,425.00	0.14
231	000408	藏格矿业	3,000	76,020.00	0.14
232	605128	上海沿浦	1,300	75,465.00	0.14
233	688596	正帆科技	1,900	75,297.00	0.14

234	605123	派克新材	800	72,960.00	0.14
235	300969	恒帅股份	800	71,896.00	0.13
236	605333	沪光股份	3,600	71,640.00	0.13
237	688549	中巨芯	8,513	71,338.94	0.13
238	688595	芯海科技	1,623	70,275.90	0.13
239	688036	传音控股	507	70,168.80	0.13
240	300428	立中集团	3,300	69,696.00	0.13
241	603138	海量数据	3,900	69,420.00	0.13
242	688609	九联科技	5,220	68,904.00	0.13
243	001309	德明利	700	66,423.00	0.12
244	003021	兆威机电	700	65,793.00	0.12
245	000923	河钢资源	3,900	65,520.00	0.12
246	301031	中熔电气	500	65,380.00	0.12
247	002270	华明装备	4,600	64,952.00	0.12
248	301278	快可电子	1,100	64,075.00	0.12
249	688322	奥比中光	1,705	64,073.90	0.12
250	300968	格林精密	5,100	61,608.00	0.12
251	601127	赛力斯	800	60,960.00	0.11
252	300729	乐歌股份	3,400	60,894.00	0.11
253	300608	思特奇	3,500	59,325.00	0.11
254	003038	鑫铂股份	1,700	58,395.00	0.11
255	300738	奥飞数据	5,500	58,245.00	0.11
256	001255	博菲电气	1,600	58,080.00	0.11
257	300825	阿尔特	4,200	57,750.00	0.11
258	688359	三孚新科	823	56,696.47	0.11
259	300705	九典制药	1,700	56,491.00	0.11
260	300926	博俊科技	1,900	55,727.00	0.10
261	688506	百利天恒	393	54,980.70	0.10
262	688608	恒玄科技	355	54,765.85	0.10
263	600552	凯盛科技	4,100	54,653.00	0.10
264	002428	云南锗业	4,400	54,252.00	0.10

265	002865	钧达股份	700	54,236.00	0.10
266	300679	电连技术	1,300	53,950.00	0.10
267	688401	路维光电	1,753	53,852.16	0.10
268	688687	凯因科技	1,525	53,161.50	0.10
269	688062	迈威生物	1,612	52,696.28	0.10
270	002126	银轮股份	2,800	52,276.00	0.10
271	688311	盟升电子	1,000	51,010.00	0.10
272	600536	中国软件	1,400	50,764.00	0.10
273	688122	西部超导	951	50,621.73	0.09
274	300860	锋尚文化	900	49,167.00	0.09
275	301312	智立方	400	43,336.00	0.08

#### 8.4 报告期内股票投资组合的重大变动

##### 8.4.1 累计买入金额超出期初基金资产净值2%或前20名的股票明细

金额单位：人民币元

序号	股票代码	股票名称	本期累计买入金额	占期初基金资产净值比例(%)
1	688111	金山办公	10,612,016.19	12.16
2	688037	芯源微	10,012,567.71	11.47
3	601089	福元医药	6,345,227.21	7.27
4	601688	华泰证券	5,932,328.00	6.80
5	002223	鱼跃医疗	5,797,620.00	6.64
6	688082	盛美上海	5,560,817.28	6.37
7	600988	赤峰黄金	5,206,580.00	5.97
8	002271	东方雨虹	5,192,273.83	5.95
9	600519	贵州茅台	5,155,900.40	5.91
10	300101	振芯科技	5,065,054.00	5.80
11	002997	瑞鹄模具	5,034,498.32	5.77
12	301363	美好医疗	5,034,287.99	5.77
13	601899	紫金矿业	4,529,427.00	5.19



14	600763	通策医疗	4,371,536.00	5.01
15	688072	拓荆科技	4,350,044.10	4.98
16	301236	软通动力	4,271,832.00	4.90
17	002338	奥普光电	4,268,171.00	4.89
18	603368	柳药集团	4,142,913.16	4.75
19	000568	泸州老窖	4,106,395.00	4.71
20	002129	TCL中环	4,093,140.55	4.69
21	300634	彩讯股份	3,922,171.00	4.49
22	600150	中国船舶	3,905,389.00	4.48
23	301117	佳缘科技	3,868,183.64	4.43
24	300474	景嘉微	3,725,183.00	4.27
25	600036	招商银行	3,685,912.00	4.22
26	600050	中国联通	3,627,670.00	4.16
27	000768	中航西飞	3,617,653.00	4.15
28	600141	兴发集团	3,589,981.00	4.11
29	300782	卓胜微	3,549,695.00	4.07
30	600009	上海机场	3,512,254.00	4.02
31	300251	光线传媒	3,401,608.00	3.90
32	300122	智飞生物	3,365,690.50	3.86
33	688498	源杰科技	3,326,591.82	3.81
34	300274	阳光电源	3,299,988.93	3.78
35	300687	赛意信息	3,268,179.00	3.75
36	600570	恒生电子	3,232,394.50	3.70
37	601021	春秋航空	3,230,610.00	3.70
38	605133	嵘泰股份	3,203,357.16	3.67
39	600938	中国海油	3,201,789.00	3.67
40	002371	北方华创	3,200,809.00	3.67
41	000333	美的集团	3,194,675.00	3.66
42	688590	新致软件	3,171,013.07	3.63
43	603985	恒润股份	3,133,966.56	3.59
44	300059	东方财富	3,110,713.00	3.56

45	688630	芯碁微装	3,107,796.16	3.56
46	688025	杰普特	3,092,854.69	3.54
47	000786	北新建材	3,090,224.00	3.54
48	600863	内蒙华电	3,079,671.00	3.53
49	603345	安井食品	3,046,658.00	3.49
50	600419	天润乳业	3,038,998.00	3.48
51	600376	首开股份	2,968,184.00	3.40
52	603678	火炬电子	2,922,365.00	3.35
53	601318	中国平安	2,902,834.00	3.33
54	300347	泰格医药	2,901,387.00	3.32
55	688012	中微公司	2,893,916.77	3.32
56	301308	江波龙	2,885,238.00	3.31
57	603179	新泉股份	2,854,400.00	3.27
58	002142	宁波银行	2,850,815.00	3.27
59	001269	欧晶科技	2,772,547.00	3.18
60	002335	科华数据	2,768,433.00	3.17
61	601186	中国铁建	2,766,448.00	3.17
62	000063	中兴通讯	2,725,548.00	3.12
63	300548	博创科技	2,719,413.00	3.12
64	002738	中矿资源	2,717,745.00	3.11
65	300212	易华录	2,708,822.00	3.10
66	600425	青松建化	2,705,075.00	3.10
67	300465	高伟达	2,702,453.00	3.10
68	603986	兆易创新	2,699,036.00	3.09
69	002508	老板电器	2,673,901.00	3.06
70	688047	龙芯中科	2,644,916.05	3.03
71	600941	中国移动	2,644,829.00	3.03
72	603324	盛剑环境	2,636,214.00	3.02
73	000651	格力电器	2,625,686.00	3.01
74	002920	德赛西威	2,601,805.00	2.98
75	603939	益丰药房	2,578,695.00	2.96

76	300118	东方日升	2,544,473.00	2.92
77	603885	吉祥航空	2,529,118.00	2.90
78	600030	中信证券	2,525,684.00	2.89
79	688381	帝奥微	2,513,914.05	2.88
80	688378	奥来德	2,510,956.97	2.88
81	603233	大参林	2,499,578.20	2.86
82	300308	中际旭创	2,478,386.00	2.84
83	002261	拓维信息	2,386,041.00	2.73
84	600839	四川长虹	2,376,168.00	2.72
85	600919	江苏银行	2,348,000.00	2.69
86	000776	广发证券	2,314,204.00	2.65
87	600958	东方证券	2,303,263.96	2.64
88	300902	国安达	2,279,809.00	2.61
89	601233	桐昆股份	2,262,764.00	2.59
90	600690	海尔智家	2,253,351.00	2.58
91	300860	锋尚文化	2,249,192.20	2.58
92	300502	新易盛	2,234,818.00	2.56
93	000035	中国天楹	2,222,746.00	2.55
94	600585	海螺水泥	2,193,718.00	2.51
95	600276	恒瑞医药	2,178,356.00	2.50
96	603758	秦安股份	2,163,874.00	2.48
97	603225	新凤鸣	2,146,928.00	2.46
98	688095	福昕软件	2,145,301.90	2.46
99	600027	华电国际	2,133,895.00	2.45
100	603998	方盛制药	2,110,596.00	2.42
101	300136	信维通信	2,110,000.00	2.42
102	600862	中航高科	2,086,174.00	2.39
103	601127	赛力斯	2,085,469.00	2.39
104	603596	伯特利	2,077,074.00	2.38
105	000516	国际医学	2,069,439.00	2.37
106	688766	普冉股份	2,057,926.19	2.36

107	603505	金石资源	2,056,768.00	2.36
108	603993	洛阳钼业	2,032,039.00	2.33
109	600435	北方导航	2,027,211.00	2.32
110	601633	长城汽车	2,006,137.00	2.30
111	688608	恒玄科技	2,002,141.61	2.29
112	600161	天坛生物	1,997,638.00	2.29
113	688002	睿创微纳	1,994,761.82	2.29
114	300413	芒果超媒	1,983,800.00	2.27
115	600733	北汽蓝谷	1,979,360.00	2.27
116	688599	天合光能	1,965,732.69	2.25
117	688282	理工导航	1,952,854.79	2.24
118	688108	赛诺医疗	1,925,509.14	2.21
119	600131	国网信通	1,915,698.19	2.20
120	300693	盛弘股份	1,910,990.00	2.19
121	688166	博瑞医药	1,904,290.42	2.18
122	600048	保利发展	1,892,381.00	2.17
123	002236	大华股份	1,862,121.00	2.13
124	001255	博菲电气	1,844,463.00	2.11
125	688076	诺泰生物	1,838,824.45	2.11
126	688556	高测股份	1,820,281.63	2.09
127	600761	安徽合力	1,814,880.00	2.08
128	000657	中钨高新	1,807,267.00	2.07
129	300981	中红医疗	1,805,277.00	2.07
130	002520	日发精机	1,792,185.00	2.05
131	601088	中国神华	1,780,649.00	2.04
132	000158	常山北明	1,770,554.00	2.03
133	605376	博迁新材	1,754,636.00	2.01
134	002475	立讯精密	1,753,285.38	2.01

注：本项"买入金额"按买入成交金额填列，不考虑相关交易费用。

#### 8.4.2 累计卖出金额超出期初基金资产净值2%或前20名的股票明细

金额单位：人民币元

序号	股票代码	股票名称	本期累计卖出金额	占期初基金资产净值比例(%)
1	688111	金山办公	12,162,185.37	13.94
2	688037	芯源微	10,012,652.14	11.47
3	600519	贵州茅台	7,416,143.00	8.50
4	601089	福元医药	6,650,985.67	7.62
5	002223	鱼跃医疗	5,928,897.00	6.79
6	601688	华泰证券	5,882,323.00	6.74
7	600763	通策医疗	5,821,337.98	6.67
8	002997	瑞鹄模具	5,296,013.84	6.07
9	688082	盛美上海	5,232,695.18	6.00
10	002271	东方雨虹	5,106,792.69	5.85
11	600276	恒瑞医药	4,906,743.00	5.62
12	300347	泰格医药	4,893,828.00	5.61
13	600988	赤峰黄金	4,882,818.00	5.60
14	300474	景嘉微	4,696,558.89	5.38
15	301363	美好医疗	4,685,693.51	5.37
16	300101	振芯科技	4,622,326.56	5.30
17	601899	紫金矿业	4,380,560.00	5.02
18	002338	奥普光电	4,350,969.00	4.99
19	688630	芯碁微装	4,285,368.39	4.91
20	300634	彩讯股份	4,255,134.00	4.88
21	300687	赛意信息	4,239,963.00	4.86
22	600419	天润乳业	4,195,065.00	4.81
23	002129	TCL中环	4,122,955.41	4.72
24	600036	招商银行	4,084,367.00	4.68
25	688072	拓荆科技	3,953,025.67	4.53
26	603368	柳药集团	3,952,438.00	4.53
27	300782	卓胜微	3,785,483.40	4.34

28	301236	软通动力	3,755,809.00	4.30
29	600150	中国船舶	3,679,989.00	4.22
30	300059	东方财富	3,648,621.00	4.18
31	688498	源杰科技	3,633,527.58	4.16
32	300122	智飞生物	3,504,773.50	4.02
33	002027	分众传媒	3,501,242.00	4.01
34	000657	中钨高新	3,493,922.16	4.00
35	301117	佳缘科技	3,490,002.00	4.00
36	600030	中信证券	3,421,415.00	3.92
37	000568	泸州老窖	3,418,935.00	3.92
38	002142	宁波银行	3,394,204.00	3.89
39	600050	中国联通	3,386,894.00	3.88
40	600141	兴发集团	3,361,521.00	3.85
41	300251	光线传媒	3,350,729.00	3.84
42	002180	纳思达	3,346,732.00	3.84
43	000768	中航西飞	3,298,796.00	3.78
44	688047	龙芯中科	3,291,992.52	3.77
45	603345	安井食品	3,250,271.00	3.72
46	603939	益丰药房	3,247,955.36	3.72
47	600009	上海机场	3,216,925.99	3.69
48	000333	美的集团	3,196,825.00	3.66
49	600570	恒生电子	3,163,032.84	3.62
50	688025	杰普特	3,159,258.84	3.62
51	300558	贝达药业	3,154,587.00	3.62
52	300465	高伟达	3,134,169.00	3.59
53	603985	恒润股份	3,118,137.00	3.57
54	601021	春秋航空	3,112,957.00	3.57
55	002335	科华数据	3,057,452.86	3.50
56	000786	北新建材	3,017,216.00	3.46
57	688012	中微公司	3,005,877.37	3.44
58	002371	北方华创	2,995,847.00	3.43

59	600863	内蒙华电	2,960,889.00	3.39
60	605133	嵘泰股份	2,923,058.20	3.35
61	301308	江波龙	2,902,224.00	3.33
62	603801	志邦家居	2,866,113.00	3.28
63	000423	东阿阿胶	2,839,760.76	3.25
64	002705	新宝股份	2,801,616.00	3.21
65	601318	中国平安	2,778,881.00	3.18
66	688697	纽威数控	2,763,330.17	3.17
67	001269	欧晶科技	2,761,349.00	3.16
68	600376	首开股份	2,734,052.00	3.13
69	300548	博创科技	2,710,686.00	3.11
70	002372	伟星新材	2,709,474.00	3.10
71	603324	盛剑环境	2,641,829.00	3.03
72	601186	中国铁建	2,629,896.00	3.01
73	002508	老板电器	2,628,743.00	3.01
74	603179	新泉股份	2,586,846.00	2.96
75	600425	青松建化	2,528,435.00	2.90
76	603885	吉祥航空	2,527,452.00	2.90
77	603233	大参林	2,505,598.00	2.87
78	000651	格力电器	2,492,346.00	2.86
79	002727	一心堂	2,453,554.00	2.81
80	600761	安徽合力	2,413,055.00	2.77
81	603986	兆易创新	2,412,053.00	2.76
82	000035	中国天楹	2,393,212.00	2.74
83	300118	东方日升	2,389,097.00	2.74
84	603678	火炬电子	2,368,782.00	2.71
85	300274	阳光电源	2,341,142.00	2.68
86	000776	广发证券	2,328,941.00	2.67
87	002738	中矿资源	2,318,129.00	2.66
88	000516	国际医学	2,307,976.00	2.64
89	600958	东方证券	2,270,369.84	2.60

90	600809	山西汾酒	2,267,826.00	2.60
91	000063	中兴通讯	2,252,577.00	2.58
92	600919	江苏银行	2,248,906.00	2.58
93	688308	欧科亿	2,240,546.89	2.57
94	002920	德赛西威	2,237,391.00	2.56
95	300308	中际旭创	2,231,564.57	2.56
96	300212	易华录	2,227,095.00	2.55
97	600690	海尔智家	2,220,258.00	2.54
98	600839	四川长虹	2,210,984.00	2.53
99	688590	新致软件	2,198,318.56	2.52
100	603225	新凤鸣	2,186,307.00	2.51
101	600938	中国海油	2,177,945.10	2.50
102	603998	方盛制药	2,165,995.00	2.48
103	688200	华峰测控	2,165,754.76	2.48
104	000596	古井贡酒	2,164,056.00	2.48
105	300136	信维通信	2,148,433.50	2.46
106	600004	白云机场	2,145,800.00	2.46
107	600585	海螺水泥	2,133,926.00	2.45
108	688381	帝奥微	2,124,313.54	2.43
109	603758	秦安股份	2,120,719.00	2.43
110	688378	奥来德	2,117,635.53	2.43
111	688608	恒玄科技	2,111,203.04	2.42
112	688212	澳华内镜	2,065,139.47	2.37
113	600027	华电国际	2,064,428.00	2.37
114	601127	赛力斯	2,061,159.12	2.36
115	600085	同仁堂	2,056,544.00	2.36
116	601633	长城汽车	2,041,806.00	2.34
117	688002	睿创微纳	2,039,967.26	2.34
118	601233	桐昆股份	2,020,312.00	2.32
119	600131	国网信通	2,019,914.10	2.31
120	600862	中航高科	2,018,741.00	2.31



121	600941	中国移动	1,995,461.00	2.29
122	688095	福昕软件	1,992,499.11	2.28
123	300902	国安达	1,976,481.00	2.26
124	600161	天坛生物	1,976,320.60	2.26
125	300298	三诺生物	1,947,477.00	2.23
126	002389	航天彩虹	1,944,837.00	2.23
127	300860	锋尚文化	1,942,001.00	2.23
128	688766	普冉股份	1,923,011.96	2.20
129	600435	北方导航	1,920,526.00	2.20
130	600733	北汽蓝谷	1,907,681.00	2.19
131	600048	保利发展	1,900,780.00	2.18
132	603596	伯特利	1,900,329.00	2.18
133	688282	理工导航	1,899,655.16	2.18
134	603993	洛阳钼业	1,883,912.00	2.16
135	600266	城建发展	1,864,219.00	2.14
136	300413	芒果超媒	1,853,739.00	2.12
137	002959	小熊电器	1,841,391.40	2.11
138	002261	拓维信息	1,838,274.00	2.11
139	002236	大华股份	1,826,815.72	2.09
140	300502	新易盛	1,826,141.00	2.09
141	603667	五洲新春	1,814,745.00	2.08
142	300693	盛弘股份	1,793,050.00	2.05
143	688408	中信博	1,784,945.72	2.05
144	002520	日发精机	1,776,287.00	2.04
145	688076	诺泰生物	1,763,069.37	2.02
146	688166	博瑞医药	1,757,650.01	2.01

注：本项"卖出金额"按卖出成交金额填列，不考虑相关交易费用。

#### 8.4.3 买入股票的成本总额及卖出股票的收入总额

单位：人民币元

买入股票成本（成交）总额	713,381,806.34
--------------	----------------

卖出股票收入（成交）总额	717,320,882.76
--------------	----------------

注：本项“买入股票成本”、“卖出股票收入”按买卖成交金额填列，不考虑相关交易费用。

### 8.5 期末按债券品种分类的债券投资组合

金额单位：人民币元

序号	债券品种	公允价值	占基金资产净值比例(%)
1	国家债券	2,941,172.05	5.51
2	央行票据	-	-
3	金融债券	-	-
	其中：政策性金融债	-	-
4	企业债券	-	-
5	企业短期融资券	-	-
6	中期票据	-	-
7	可转债(可交换债)	-	-
8	同业存单	-	-
9	其他	-	-
10	合计	2,941,172.05	5.51

### 8.6 期末按公允价值占基金资产净值比例大小排序的前五名债券投资明细

金额单位：人民币元

序号	债券代码	债券名称	数量（张）	公允价值	占基金资产净值比例(%)
1	019703	23国债10	29,000	2,941,172.05	5.51

### 8.7 期末按公允价值占基金资产净值比例大小排序的所有资产支持证券投资明细

本基金本报告期末未持有资产支持证券。

### 8.8 报告期末按公允价值占基金资产净值比例大小排序的前五名贵金属投资明细

本基金本报告期末未持有贵金属投资。

### 8.9 期末按公允价值占基金资产净值比例大小排序的前五名权证投资明细

本基金本报告期末未持有权证。

### 8.10 本基金投资股指期货的投资政策

本基金本报告期末未持有股指期货。

### 8.11 报告期末本基金投资的国债期货交易情况说明

本基金本报告期末未持有国债期货。

### 8.12 投资组合报告附注

**8.12.1 紫金矿业（代码：601899.SH）**为本基金前十大持仓证券。2023年6月15日，据上海证券交易所发布的自律监管及纪律处分信息显示，紫金矿业集团股份有限公司因公司2022年年度报告信息披露问题，上海证券交易所对其处以监管关注。

昆仑万维（昆仑万维300418）为本基金前十大持仓证券。2023年3月26日，昆仑万维科技股份有限公司收到深圳证券交易所出具的《关于对昆仑万维科技股份有限公司的监管函》（创业板监管函〔2023〕第38号），其中提及昆仑万维科技股份有限公司在ChatGPT及相关概念受投资者广泛关注的背景下，通过互动易回复投资者咨询时未能客观、完整地介绍和反映公司相关业务的实际情况、对公司业绩的影响及充分提示相关风险。上述行为违反了深圳证券交易所《创业板股票上市规则（2023年修订）》第1.4条，第5.1.1条及《上市公司自律监管指引第2号—创业板上市公司规范运作》第8.1.1条的规定，深圳证券交易所要求昆仑万维科技股份有限公司董事会充分重视，吸取教训，及时整改，杜绝前述问题再次发生。

本基金投资上述证券的投资决策程序符合公司投资制度的规定。

除上述证券外，本基金投资的其他前十名证券的发行主体本期未被监管部门立案调查，且在本报告编制日前一年内未受到公开谴责、处罚。

**8.12.2 本基金投资的前十名股票未超出基金合同规定的备选股票库。**

### 8.12.3 期末其他各项资产构成

单位：人民币元

序号	名称	金额
1	存出保证金	23,893.83
2	应收清算款	78,684.76
3	应收股利	-
4	应收利息	-
5	应收申购款	30.00
6	其他应收款	-

7	待摊费用	-
8	其他	-
9	合计	102,608.59

#### 8.12.4 期末持有的处于转股期的可转换债券明细

本基金本报告期末未持有处于转股期的可转换债券。

#### 8.12.5 期末前十名股票中存在流通受限情况的说明

本基金本报告期末前十名股票中不存在流通受限的股票。

#### 8.12.6 投资组合报告附注的其他文字描述部分

由于四舍五入的原因，分项之和与合计项之间可能存在尾差。

### §9 基金份额持有人信息

#### 9.1 期末基金份额持有人户数及持有人结构

份额单位：份

份额级别	持有人户数(户)	户均持有的基金份额	持有人结构			
			机构投资者		个人投资者	
			持有份额	占总份额比例	持有份额	占总份额比例
人保行业轮动混合A	129	391,684.83	49,999,416.67	98.96%	527,926.10	1.04%
人保行业轮动混合C	120	1,633.99	0.00	0.00%	196,079.12	100.00%
合计	231	219,581.91	49,999,416.67	98.57%	724,005.22	1.43%

注：机构、个人投资者持有份额占总份额比例的计算中，对下属分级基金，比例的分母采用各自级别的份额；对合计数，比例的分母采用下属分级基金份额的合计数（即期末基金份额总额）。

### 9.2 期末基金管理人的从业人员持有本基金的情况

项目	份额级别	持有份额总数 (份)	占基金总份额比例
基金管理人所有从业人员持有本基金	人保行业轮动混合A	7,643.11	0.02%
	人保行业轮动混合C	7,807.98	3.98%
	合计	15,451.09	0.03%

### 9.3 期末基金管理人的从业人员持有本开放式基金份额总量区间情况

项目	份额级别	持有基金份额总量的数量区间（万份）
本公司高级管理人员、基金投资和研究部门负责人持有本开放式基金	人保行业轮动混合A	0
	人保行业轮动混合C	0
	合计	0
本基金基金经理持有本开放式基金	人保行业轮动混合A	0
	人保行业轮动混合C	0
	合计	0

### §10 开放式基金份额变动

单位：份

	人保行业轮动混合A	人保行业轮动混合C
基金合同生效日(2019年04月24日)基金份额总额	268,394,895.51	42,768,608.78
本报告期期初基金份额总额	50,646,303.36	11,608,432.96

本报告期基金总申购份额	76,329.12	65,751.43
减：本报告期基金总赎回份额	195,289.71	11,478,105.27
本报告期基金拆分变动份额	-	-
本报告期期末基金份额总额	50,527,342.77	196,079.12

注：1、如果本报告期间发生转换入、红利再投业务，则总申购份额中包含该业务；

2、如果本报告期间发生转换出业务，则总赎回份额中包含该业务。

## §11 重大事件揭示

### 11.1 基金份额持有人大会决议

本报告期内未召开基金份额持有人大会。

### 11.2 基金管理人、基金托管人的专门基金托管部门的重大人事变动

2023年3月29日，本基金管理人发布了《中国人保资产管理有限公司高级管理人员变更公告》，2023年3月16日基金管理人董事长罗熹因年龄原因离任。

2023年3月31日，本基金管理人发布了《中国人保资产管理有限公司基金行业高级管理人员变更公告》，2023年3月29日新任公募基金合规负责人（督察长）郭乐琦。

2023年7月12日，本基金管理人发布了《中国人保资产管理有限公司基金行业高级管理人员变更公告》，2023年7月10日新任公司临时负责人黄本尧，公司总裁曾北川因退休离任。

2023年10月14日，本基金管理人发布了《中国人保资产管理有限公司基金行业高级管理人员变更公告》，2023年10月8日新任公司董事长王廷科。

本报告期基金托管人的专门基金托管部门无重大人事变动。

### 11.3 涉及基金管理人、基金财产、基金托管业务的诉讼

本报告期内无涉及基金管理人、基金财产、基金托管人基金托管业务的重大诉讼。

### 11.4 基金投资策略的改变

本报告期无基金投资策略的改变。

### 11.5 为基金进行审计的会计师事务所情况

本基金自2022年起聘任信永中和会计师事务所（特殊普通合伙）为本基金提供审计服务。本报告期应支付给信永中和会计师事务所（特殊普通合伙）的审计费用为10,000.00元。

**11.6 管理人、托管人及其高级管理人员受稽查或处罚等情况****11.6.1 管理人及其高级管理人员受稽查或处罚等情况**

本报告期内基金管理人及其高级管理人员无受稽查或处罚等情况。

**11.6.2 托管人及其高级管理人员受稽查或处罚等情况**

本报告期内基金托管人及其高级管理人员无受稽查或处罚等情况。

**11.7 基金租用证券公司交易单元的有关情况****11.7.1 基金租用证券公司交易单元进行股票投资及佣金支付情况**

金额单位：人民币元

券商名称	交易单元数量	股票交易		应支付该券商的佣金		备注
		成交金额	占当期股票成交总额的比例	佣金	占当期佣金总量的比例	
东兴证券	1	-	-	-	-	-
光大证券	1	195,979,429.77	13.70%	143,846.65	13.64%	-
广发证券	1	155,329,935.50	10.86%	113,594.41	10.77%	-
华创证券	1	451,018,076.10	31.53%	334,652.35	31.73%	-
招商证券	1	184,760,667.66	12.92%	135,115.78	12.81%	-
华泰证券	2	80,394,549.83	5.62%	59,966.40	5.69%	-
银河证券	2	362,924,552.24	25.37%	267,506.03	25.36%	-

本基金管理人负责选择证券经营机构，租用其交易单元作为本基金的交易单元。

1、基金交易单元的选择标准如下：

(1)基本情况：包括但不限于资本充足，财务状况及最近三年盈利情况良好；主要股东实力强大；具备投资组合运作所需的高效、安全的通讯条件，交易设施符合进行证券交易

的需要，并能为投资组合提供全面的信息服务；

(2)公司治理：公司治理完善，股东会、董事会、监事会及管理层权责明确，内部管理规范、严格，具备健全的内控制度，并能满足投资组合运作高度保密的要求；

(3)研究实力：有固定的研究机构和数量足够的专职研究人员以及研究水平处于行业领先水平的研究员；研究覆盖面广，能涵盖宏观经济、行业、个股、债券、策略等各项领域，并能在符合相关法规及执业规范的前提下，根据公司的特定要求，提供专题研究报告；研究报告应分析严谨，观点独立、客观，并具备较强风险意识和风险测算能力；

2、基金交易单元的选择程序如下：

(1)本基金管理人根据上述标准考察后确定选用交易单元的证券经营机构。

(2)基金管理人和被选中的证券经营机构签订交易单元租用协议。

3、报告期内基金租用证券公司交易单元的变更情况：

本基金本报告期内新增交易单元有：华创证券上交所交易单元1个，广发证券上交所交易单元1个。

### 11.7.2 基金租用证券公司交易单元进行其他证券投资的情况

金额单位：人民币元

券商名称	债券交易		债券回购交易		权证交易		基金交易	
	成交金额	占当期债券成交总额的比例	成交金额	占当期债券回购成交总额的比例	成交金额	占当期权证成交总额的比例	成交金额	占当期基金成交总额的比例
东兴证券	-	-	-	-	-	-	-	-
光大证券	-	-	-	-	-	-	-	-
广发证券	-	-	-	-	-	-	-	-
华创证券	3,296,270.00	100.00%	8,000,000.00	100.00%	-	-	-	-
招商证券	-	-	-	-	-	-	-	-
华泰证券	-	-	-	-	-	-	-	-
银河证券	-	-	-	-	-	-	-	-

### 11.8 其他重大事件

序号	公告事项	法定披露方式	法定披露日期
----	------	--------	--------



1	关于旗下基金2022年4季度报告提示性公告	中国证监会规定报刊及网站	2023-01-20
2	人保行业轮动混合型证券投资基金2022年第四季度报告	中国证监会规定报刊及网站	2023-01-20
3	关于旗下部分基金招募说明书及基金产品资料概要更新的提示性公告	中国证监会规定报刊及网站	2023-03-29
4	人保行业轮动混合型证券投资基金基金产品资料概要更新	中国证监会规定报刊及网站	2023-03-29
5	人保行业轮动混合型证券投资基金招募说明书更新(2023年第1号)	中国证监会规定报刊及网站	2023-03-29
6	中国人保资产管理有限公司高级管理人员变更公告	中国证监会规定报刊及网站	2023-03-29
7	关于旗下部分基金2022年年度报告提示性公告	中国证监会规定报刊及网站	2023-03-30
8	人保行业轮动混合型证券投资基金2022年年度报告	中国证监会规定报刊及网站	2023-03-30
9	中国人保资产管理有限公司基金行业高级管理人员变更公告	中国证监会规定报刊及网站	2023-03-31
10	关于旗下基金在直销渠道开展费率优惠活动的公告	中国证监会规定报刊及网站	2023-04-12
11	中国人保资产管理有限公司旗下基金季度报告提示性公告	中国证监会规定报刊及网站	2023-04-21
12	人保行业轮动混合型证券投资基金2023年第1季度报告	中国证监会规定报刊及网站	2023-04-21
13	中国人保资产管理有限公司关于下线“人保基金”APP运营及维护服务的公告	中国证监会规定报刊及网站	2023-05-19
14	关于旗下部分基金参与平安	中国证监会规定报刊及网站	2023-05-23

	银行股份有限公司费率优惠活动的公告		
15	关于旗下基金参与上海利得基金销售有限公司费率优惠活动的公告	中国证监会规定报刊及网站	2023-06-21
16	关于旗下部分基金参与中国人寿保险股份有限公司费率优惠活动的公告	中国证监会规定报刊及网站	2023-06-26
17	中国人保资产管理有限公司基金行业高级管理人员变更公告	中国证监会规定报刊及网站	2023-07-12
18	中国人保资产管理有限公司旗下基金季度报告提示性公告	中国证监会规定报刊及网站	2023-07-20
19	人保行业轮动混合型证券投资基金2023年第2季度报告	中国证监会规定报刊及网站	2023-07-20
20	关于旗下基金在直销渠道开展费率优惠活动的公告	中国证监会规定报刊及网站	2023-08-08
21	关于调低旗下部分基金费率并修订基金合同的公告	中国证监会规定报刊及网站	2023-08-11
22	关于旗下部分基金招募说明书及基金产品资料概要更新的提示性公告	中国证监会规定报刊及网站	2023-08-11
23	人保行业轮动混合型证券投资基金托管协议	中国证监会规定报刊及网站	2023-08-11
24	人保行业轮动混合型证券投资基金招募说明书更新(2023年第2号)	中国证监会规定报刊及网站	2023-08-11
25	人保行业轮动混合型证券投资基金基金合同	中国证监会规定报刊及网站	2023-08-11
26	人保行业轮动混合型证券投资基金基金产品资料概要更新	中国证监会规定报刊及网站	2023-08-11

27	中国人保资产管理有限公司旗下部分基金2023年中期报告提示性公告	中国证监会规定报刊及网站	2023-08-30
28	人保行业轮动混合型证券投资基金2023年中期报告	中国证监会规定报刊及网站	2023-08-30
29	关于旗下基金参与江苏银行股份有限公司费率优惠活动的公告	中国证监会规定报刊及网站	2023-08-30
30	中国人保资产管理有限公司关于营业场所变更的公告	中国证监会规定报刊及网站	2023-09-01
31	关于终止凤凰金信（海口）基金销售有限公司办理旗下基金相关销售业务的公告	中国证监会规定报刊及网站	2023-09-09
32	中国人保资产管理有限公司基金行业高级管理人员变更公告	中国证监会规定报刊及网站	2023-10-14
33	人保行业轮动混合型证券投资基金基金经理变更公告	中国证监会规定报刊及网站	2023-10-14
34	关于旗下部分基金招募说明书及基金产品资料概要更新的提示性公告	中国证监会规定报刊及网站	2023-10-18
35	人保行业轮动混合型证券投资基金招募说明书更新(2023年第3号)	中国证监会规定报刊及网站	2023-10-18
36	人保行业轮动混合型证券投资基金基金产品资料概要更新	中国证监会规定报刊及网站	2023-10-18
37	公司旗下部分基金2023年3季度报告提示性公告	中国证监会规定报刊及网站	2023-10-25
38	人保行业轮动混合型证券投资基金2023年第3季度报告	中国证监会规定报刊及网站	2023-10-25
39	人保行业轮动混合型证券投资基金基金经理变更公告	中国证监会规定报刊及网站	2023-10-26

40	关于旗下部分基金招募说明书及基金产品资料概要更新的提示性公告	中国证监会规定报刊及网站	2023-10-27
41	人保行业轮动混合型证券投资基金招募说明书更新(2023年第4号)	中国证监会规定报刊及网站	2023-10-27
42	人保行业轮动混合型证券投资基金基金产品资料概要更新	中国证监会规定报刊及网站	2023-10-27
43	关于旗下基金参与国金证券股份有限公司费率优惠活动的公告	中国证监会规定报刊及网站	2023-11-16

## §12 影响投资者决策的其他重要信息

### 12.1 报告期内单一投资者持有基金份额比例达到或超过20%的情况

投资者类别	报告期内持有基金份额变化情况				报告期末持有基金情况		
	序号	持有基金份额比例达到或者超过20%的时间区间	期初份额	申购份额	赎回份额	持有份额	份额占比
机构	1	20230101-20231231	49,999,416.67	-	-	49,999,416.67	98.57%
产品特有风险							
<p>本基金存在单一投资者持有基金份额比例达到或超过20%的情况，该类投资者大额赎回所持有的基金份额时，将可能产生流动性风险，即基金资产不能迅速变现，或者未能以合理的价格变现基金资产以支付投资者赎回款，对资产净值产生不利影响。</p> <p>当开放式基金发生巨额赎回，基金管理人认为基金组合资产变现能力有限或认为因应对赎回导致的资产变现对基金单位份额净值产生较大的波动时，为了切实保护存量基金份额持有人的合法权益，可能出现延期支付赎回款等情形。同时为了公平对待所有投资者合法权益不受损害，管理人有权根据基金合同和招募说明书的约定，暂停或者拒绝申购、暂停赎回，基金份额持有人存在可能无法及时赎回持有的全部基金份额的风险。</p> <p>在极端情况下，当持有基金份额占比较高的基金份额持有人大量赎回本基金时，可能导致在其赎回后本基金资产规模连续六十个工作日低于5000万元，基金还可能面临转换运作方式、与其他基金合并或者终止基金合同等情形。持有基金份额占比较高的投资者在召开持有人大会并对审议事项进行投票表决时可能拥有较大话语权。此外，当单一基金份额持有人所持有的基金份额已经达到或超过本基金规模的50%或者接受某笔或者某些申购或转换转入申请有可能导致单一投资者持有基金份额的比例达到或者超过50%时，本基金管理人可拒绝该持有人对本基金基金份额提出的申购及转换转入申请。</p>							

### 12.2 影响投资者决策的其他重要信息

自2023年8月14日起，本基金管理费率由1.50%/年下调至1.20%/年，托管费率由0.25%/年下调至0.20%/年。

## §13 备查文件目录

### 13.1 备查文件目录

- 1、中国证监会准予人保行业轮动混合型证券投资基金募集注册的文件；
- 2、《人保行业轮动混合型证券投资基金基金合同》；
- 3、《人保行业轮动混合型证券投资基金托管协议》；
- 4、基金管理人业务资格批件、营业执照和公司章程；
- 5、报告期内人保行业轮动混合型证券投资基金在规定报刊上披露的各项公告的原稿。

### 13.2 存放地点

基金管理人、基金托管人处。

### 13.3 查阅方式

基金管理人办公地址：中国（上海）自由贸易试验区世纪大道1198号20层、21层、22层、25层03、04单元、26层01、02、07、08单元

基金托管人地址：北京市西城区复兴门内大街1号

投资者对本报告书如有疑问，可咨询基金管理人中国人保资产管理有限公司。

客户服务中心电话：400-820-7999

基金管理人网址：[fund.piccamc.com](http://fund.piccamc.com)

中国人保资产管理有限公司

二〇二四年三月三十日