

太平中证 1000 指数增强型证券投资基金 2023 年年度报告

2023 年 12 月 31 日

基金管理人：太平基金管理有限公司

基金托管人：交通银行股份有限公司

送出日期：2024 年 3 月 30 日

§ 1 重要提示及目录

1.1 重要提示

基金管理人的董事会、董事保证本报告所载资料不存在虚假记载、误导性陈述或重大遗漏，并对其内容的真实性、准确性和完整性承担个别及连带的法律责任。本年度报告已经三分之二以上独立董事签字同意，并由董事长签发。

基金托管人交通银行股份有限公司根据本基金合同规定，于 2024 年 3 月 28 日复核了本报告中的财务指标、净值表现、利润分配情况、财务会计报告、投资组合报告等内容，保证复核内容不存在虚假记载、误导性陈述或者重大遗漏。

基金管理人承诺以诚实信用、勤勉尽责的原则管理和运用基金资产，但不保证基金一定盈利。

基金的过往业绩并不代表其未来表现。投资有风险，投资者在作出投资决策前应仔细阅读本基金的招募说明书及其更新。

本报告期自 2023 年 01 月 01 日起至 12 月 31 日。

1.2 目录

§ 1 重要提示及目录	2
1.1 重要提示	2
1.2 目录	3
§ 2 基金简介	5
2.1 基金基本情况	5
2.2 基金产品说明	5
2.3 基金管理人和基金托管人	5
2.4 信息披露方式	6
2.5 其他相关资料	6
§ 3 主要财务指标、基金净值表现及利润分配情况	6
3.1 主要会计数据和财务指标	6
3.2 基金净值表现	7
3.3 过去三年基金的利润分配情况	9
§ 4 管理人报告	10
4.1 基金管理人及基金经理情况	10
4.2 管理人对报告期内本基金运作合规守信情况的说明	11
4.3 管理人对报告期内公平交易情况的专项说明	11
4.4 管理人对报告期内基金的投资策略和业绩表现的说明	12
4.5 管理人对宏观经济、证券市场及行业走势的简要展望	12
4.6 管理人内部有关本基金的监察稽核工作情况	13
4.7 管理人对报告期内基金估值程序等事项的说明	13
4.8 管理人对报告期内基金利润分配情况的说明	14
4.9 报告期内管理人对本基金持有人数或基金资产净值预警情形的说明	14
§ 5 托管人报告	14
5.1 报告期内本基金托管人合规守信情况声明	14
5.2 托管人对报告期内本基金投资运作合规守信、净值计算、利润分配等情况的说明	14
5.3 托管人对本年度报告中财务信息等内容真实、准确和完整发表意见	14
§ 6 审计报告	14
6.1 审计报告基本信息	14
6.2 审计报告的基本内容	14
§ 7 年度财务报表	16
7.1 资产负债表	16
7.2 利润表	17
7.3 净资产变动表	19
7.4 报表附注	20
§ 8 投资组合报告	48
8.1 期末基金资产组合情况	48
8.2 报告期末按行业分类的股票投资组合	48

8.3 期末按公允价值占基金资产净值比例大小排序的所有股票投资明细	50
8.4 报告期内股票投资组合的重大变动	55
8.5 期末按债券品种分类的债券投资组合	64
8.6 期末按公允价值占基金资产净值比例大小排序的前五名债券投资明细	64
8.7 期末按公允价值占基金资产净值比例大小排序的所有资产支持证券投资明细	64
8.8 报告期末按公允价值占基金资产净值比例大小排序的前五名贵金属投资明细	64
8.9 期末按公允价值占基金资产净值比例大小排序的前五名权证投资明细	64
8.10 本基金投资股指期货的投资政策	64
8.11 报告期末本基金投资的国债期货交易情况说明	64
8.12 投资组合报告附注	65
§ 9 基金份额持有人信息	65
9.1 期末基金份额持有人户数及持有人结构	65
9.2 期末基金管理人的从业人员持有本基金的情况	66
9.3 期末基金管理人的从业人员持有本开放式基金份额总量区间情况	66
§ 10 开放式基金份额变动	66
§ 11 重大事件揭示	67
11.1 基金份额持有人大会决议	67
11.2 基金管理人、基金托管人的专门基金托管部门的重大人事变动	67
11.3 涉及基金管理人、基金财产、基金托管业务的诉讼	67
11.4 基金投资策略的改变	67
11.5 为基金进行审计的会计师事务所情况	67
11.6 管理人、托管人及其高级管理人员受稽查或处罚等情况	68
11.7 基金租用证券公司交易单元的有关情况	68
11.8 其他重大事件	69
§ 12 影响投资者决策的其他重要信息	70
12.1 报告期内单一投资者持有基金份额比例达到或超过 20%的情况	70
§ 13 备查文件目录	70
13.1 备查文件目录	70
13.2 存放地点	70
13.3 查阅方式	70

§ 2 基金简介

2.1 基金基本情况

基金名称	太平中证 1000 指数增强型证券投资基金	
基金简称	太平中证 1000 指数增强	
基金主代码	015466	
基金运作方式	契约型开放式	
基金合同生效日	2022 年 4 月 29 日	
基金管理人	太平基金管理有限公司	
基金托管人	交通银行股份有限公司	
报告期末基金份额总额	116,140,703.45 份	
基金合同存续期	不定期	
下属分级基金的基金简称	太平中证 1000 指数增强 A	太平中证 1000 指数增强 C
下属分级基金的交易代码	015466	015467
报告期末下属分级基金的份额总额	73,416,932.14 份	42,723,771.31 份

2.2 基金产品说明

投资目标	通过量化方法进行积极的投资组合管理与风险控制，力争在控制本基金净值增长率与业绩比较基准之间的日均跟踪偏离度的绝对值不超过 0.5%，年跟踪误差不超过 7.75% 的基础上，追求获得超越标的指数的回报。
投资策略	主要投资策略包括股票投资策略、债券投资策略、衍生品投资策略、资产支持证券投资策略、可转换债券、可交换债券投资策略、融资、转融通证券出借业务投资策略。 本基金股票投资方面主要采用指数增强量化投资策略，在控制跟踪误差的基础上，力争获得相对基准的超额收益。
业绩比较基准	本基金的业绩比较基准：中证 1000 指数收益率×95%+银行活期存款利率（税后）×5%。
风险收益特征	本基金为股票指数增强型基金，其预期风险与收益高于混合型基金、债券型基金与货币市场基金；同时，本基金跟踪标的指数，具有与标的指数相似的风险收益特征。 本基金还将通过港股通渠道投资于香港证券市场，除了需要承担与境内证券投资基金类似的市场波动风险等一般投资风险之外，本基金还将面临汇率风险、香港市场风险等特殊投资风险。

2.3 基金管理人和基金托管人

项目	基金管理人	基金托管人
名称	太平基金管理有限公司	交通银行股份有限公司
信息披露负责人	姓名	赵霖
	联系电话	021-38556613
		陆志俊
		95559

电子邮箱	zhaolin@taipingfund.com.cn	luzj@bankcomm.com
客户服务电话	021-61560999/400-028-8699	95559
传真	021-38556677	021-62701216
注册地址	上海市虹口区邯郸路 135 号 5 幢 101 室	中国（上海）自由贸易试验区银城中路 188 号
办公地址	上海市浦东新区银城中路 488 号太平金融大厦 7 楼、5 楼 503A	中国（上海）长宁区仙霞路 18 号
邮政编码	200120	200336
法定代表人	焦艳军	任德奇

2.4 信息披露方式

本基金选定的信息披露报纸名称	《上海证券报》
登载基金年度报告正文的管理人互联网网址	www.taipingfund.com.cn
基金年度报告备置地点	上海市浦东新区银城中路 488 号太平金融大厦 7 楼

2.5 其他相关资料

项目	名称	办公地址
会计师事务所	普华永道中天会计师事务所（特殊普通合伙）	上海市浦东新区东育路 588 号前滩中心 42 楼
注册登记机构	太平基金管理有限公司	上海市浦东新区银城中路 488 号太平金融大厦 7 楼

§ 3 主要财务指标、基金净值表现及利润分配情况

3.1 主要会计数据和财务指标

金额单位：人民币元

3.1.1 期间数据和指标	2023 年		2022 年 4 月 29 日（基金合同生效日）-2022 年 12 月 31 日	
	太平中证 1000 指数增强 A	太平中证 1000 指数增强 C	太平中证 1000 指数增强 A	太平中证 1000 指数增强 C
本期已实现收益	2,246,133.46	-110,939.68	2,207,348.90	-273,864.55
本期利润	3,341,939.89	993,000.99	-20,459.13	-540,197.66
加权平均基金份额本期利润	0.0540	0.0834	-0.0003	-0.2079
本期加权平均净值利润率	5.03%	7.89%	-0.03%	-19.74%
本期基金份额净值增长率	5.46%	5.02%	0.24%	-0.04%
3.1.2 期末	2023 年末		2022 年末	

数据和指标				
期末可供分配利润	4,189,472.53	2,128,742.10	148,330.28	-3,439.34
期末可供分配基金份额利润	0.0571	0.0498	0.0024	-0.0004
期末基金资产净值	77,606,404.67	44,852,513.41	62,023,222.51	8,014,043.07
期末基金份额净值	1.0571	1.0498	1.0024	0.9996
3.1.3 累计期末指标	2023 年末		2022 年末	
基金份额累计净值增长率	5.71%	4.98%	0.24%	-0.04%

注：1、本期已实现收益指基金本期利息收入、投资收益、其他收入（不含公允价值变动收益）扣除相关费用和信用减值损失后的余额，本期利润为本期已实现收益加上本期公允价值变动收益。

2、期末可供分配利润，采用期末资产负债表中未分配利润与未分配利润中已实现部分的孰低数（为期末余额，不是当期发生数）。

3、上述基金业绩指标不包括持有人认购或交易基金的各项费用，计入费用后实际收益水平要低于所列数字。

3.2 基金净值表现

3.2.1 基金份额净值增长率及其与同期业绩比较基准收益率的比较

太平中证 1000 指数增强 A

阶段	份额净值增长率①	份额净值增长率标准差②	业绩比较基准收益率③	业绩比较基准收益率标准差④	①-③	②-④
过去三个月	-0.74%	0.85%	-2.98%	0.98%	2.24%	-0.13%
过去六个月	-4.45%	0.84%	-10.28%	0.95%	5.83%	-0.11%
过去一年	5.46%	0.83%	-5.91%	0.90%	11.37%	-0.07%
自基金合同生效起至今	5.71%	0.99%	6.95%	1.07%	-1.24%	-0.08%

太平中证 1000 指数增强 C

阶段	份额净值增长率①	份额净值增长率标准差②	业绩比较基准收益率③	业绩比较基准收益率标准差④	①-③	②-④
----	----------	-------------	------------	---------------	-----	-----

		②	率③	准差④		
过去三个月	-0.85%	0.85%	-2.98%	0.98%	2.13%	-0.13%
过去六个月	-4.64%	0.84%	-10.28%	0.95%	5.64%	-0.11%
过去一年	5.02%	0.83%	-5.91%	0.90%	10.93%	-0.07%
自基金合同生效起至今	4.98%	0.99%	6.95%	1.07%	-1.97%	-0.08%

3.2.2 自基金合同生效以来基金份额累计净值增长率变动及其与同期业绩比较基准收益率变动的比较

太平中证1000指数增强A累计净值增长率与同期业绩比较基准收益率的历史走势对比图

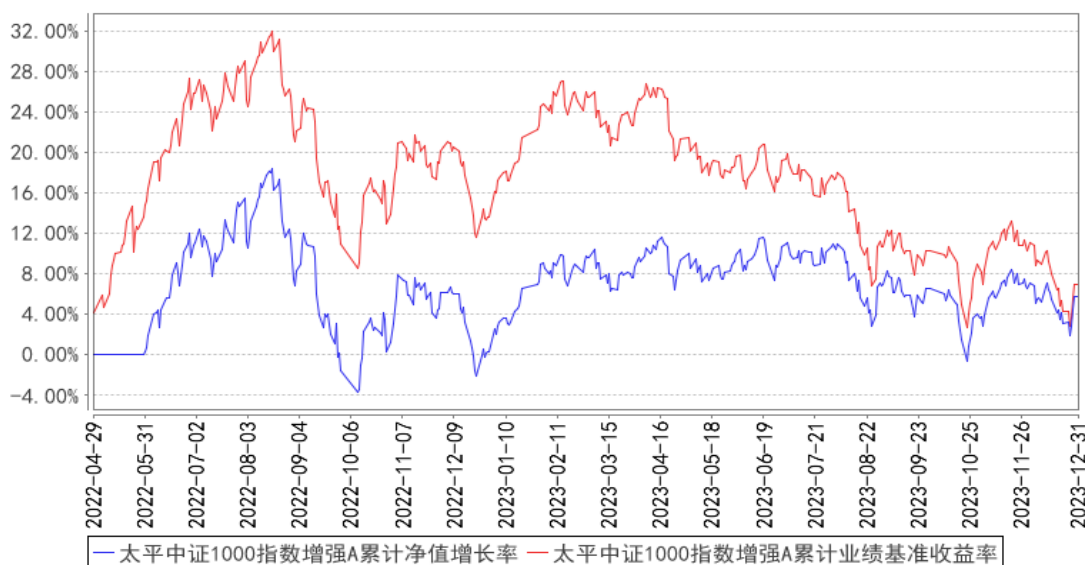

太平中证1000指数增强C累计净值增长率与同期业绩比较基准收益率的历史走势对比图

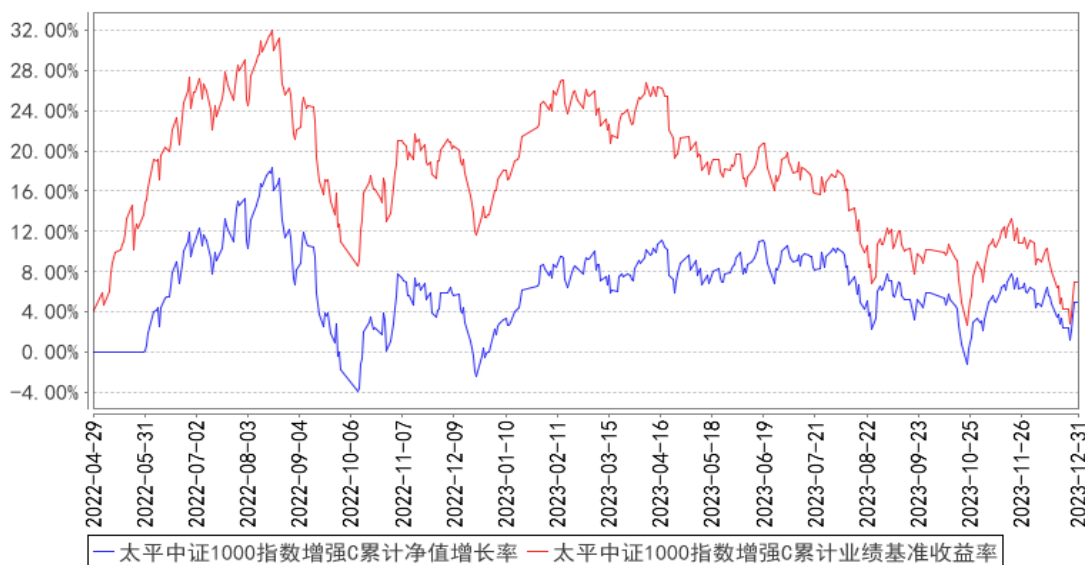

注：图示日期为 2022 年 4 月 29 日至 2023 年 12 月 31 日。本基金基金合同生效日为 2022 年 4 月

29 日，本基金的建仓期为六个月，建仓期结束时各项资产配置比例符合本基金基金合同规定。

3.2.3 自基金合同生效以来基金每年净值增长率及其与同期业绩比较基准收益率的比较

太平中证1000指数增强A基金每年净值增长率与同期业绩比较基准收益率的对比图

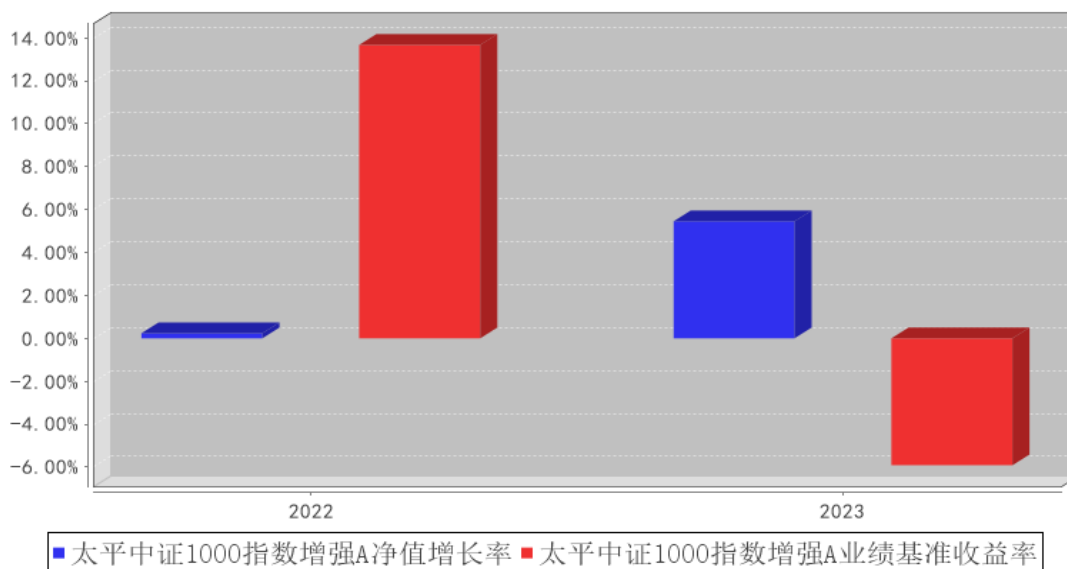

太平中证1000指数增强C基金每年净值增长率与同期业绩比较基准收益率的对比图

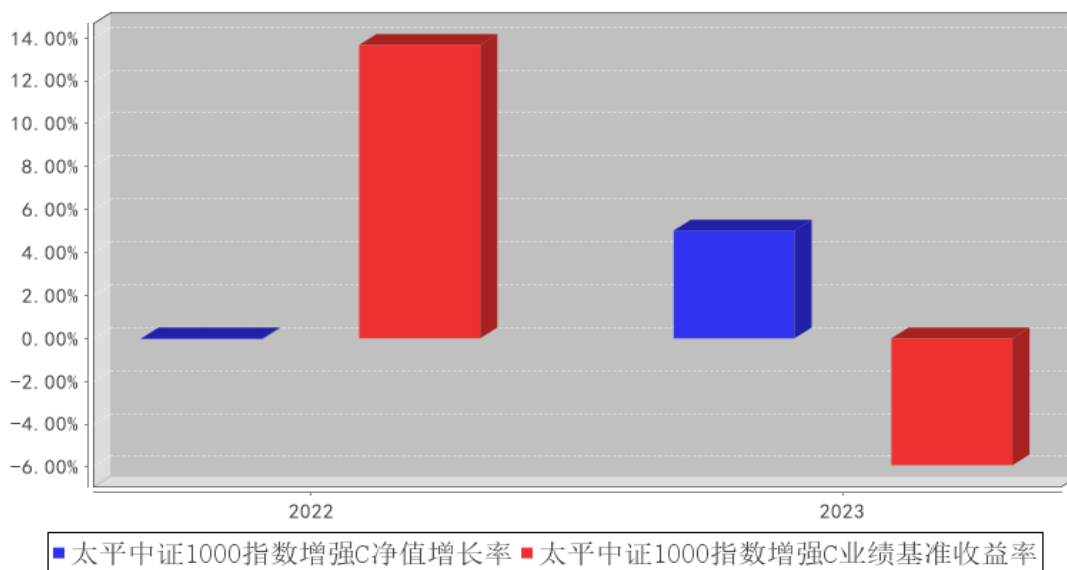

注：1、本基金基金合同生效日为 2022 年 4 月 29 日，至本报告期末未满 5 年。

2、合同生效按当年实际存续期计算，不按整个自然年度折算。

3.3 过去三年基金的利润分配情况

单位：人民币元

太平中证 1000 指数增强 A

年度	每 10 份基金份额分红数	现金形式发放总额	再投资形式发放总额	年度利润分配合计	备注

2023 年	0.0000	0.00	0.00	0.00	-
2022 年	0.0000	0.00	0.00	0.00	-
合计	0.0000	0.00	0.00	0.00	-

太平中证 1000 指数增强 C

年度	每 10 份基金份额分红数	现金形式发放总额	再投资形式发放总额	年度利润分配合计	备注
2023 年	0.0000	0.00	0.00	0.00	-
2022 年	0.0000	0.00	0.00	0.00	-
合计	0.0000	0.00	0.00	0.00	-

注：本基金自基金合同生效以来未进行过利润分配。

§ 4 管理人报告

4.1 基金管理人及基金经理情况

4.1.1 基金管理人及其管理基金的经验

太平基金管理有限公司原名中原英石基金管理有限公司（以下简称“公司”）经中国证券监督管理委员会 2012 年 12 月 20 日证监许可[2012]1719 号文件批准，于 2013 年 1 月 23 日在上海市工商行政管理局注册成立，2016 年 8 月 22 日更名为太平基金管理有限公司。截至本报告期末，公司注册资本为人民币 6.5 亿元，其中太平资产管理有限公司出资占注册资本 56.31%，太平人寿保险有限公司出资占注册资本 38.46%，安石投资管理有限公司出资占注册资本 5.23%。

公司经营范围为基金募集、基金销售、特定客户资产管理、资产管理等。公司遵循诚信、规范的经营方针，倡导求实、高效的管理作风。注重风险控制，秉持价值投资的理念，通过科学合理的资产配置策略，为基金持有人提供优质的投资和资产管理服务。截至本报告期末，公司共管理 35 只证券投资基金。

4.1.2 基金经理（或基金经理小组）及基金经理助理简介

姓名	职务	任本基金的基金经理（助理）期限		证券从业年限	说明
		任职日期	离任日期		
张子权	本基金的基金经理	2022 年 4 月 29 日	-	7 年	英国莱斯特大学理学硕士，具有证券投资基金从业资格。2016 年起先后任职于国金证券上海资产管理分公司、太平资产管理有限公司，历任量化研究员、助理投资经理、投资经理等职。2021 年 11 月加入本公司，从事量化投资研究工作。2022 年 4 月 29 日起担任太平中证 1000 指数增强型证券投资基金基金经理。2022 年 6 月 27 日起担任太平嘉和三个月定期开放债券型发起式证券投资基金基金经理。

赵鑫淼	本基金的基金经理助理	2023 年 1 月 13 日	-	4 年	上海交通大学应用统计学硕士，具有证券投资基金从业资格。2019 年 4 月起任职于德邦基金管理有限公司，任量化研究员。2022 年 12 月加入本公司，从事量化投资研究工作。2023 年 1 月 13 日起担任太平中证 1000 指数增强型证券投资基金基金经理助理。2023 年 1 月 13 日起担任太平嘉和三个月定期开放债券型发起式证券投资基金基金经理助理。
-----	------------	-----------------	---	-----	---

注：1、基金经理的任职日期、离任日期一般情况下根据本基金管理人对外披露的任免日期填写；若该基金经理自本基金基金合同生效之日起即任职，则任职日期指本基金基金合同生效之日；

2、证券投资基金从业年限计算标准遵从中国证监会《证券投资基金经营机构董事、监事、高级管理人员及从业人员监督管理办法》中关于证券投资基金从业人员范围的相关规定；

3、基金经理（或基金经理小组）期后变动（如有）敬请关注基金管理人发布的相关公告。

4.2 管理人对报告期内本基金运作遵规守信情况的说明

本报告期内，本基金管理人严格遵守有关法律法规、监管部门的相关规定和本基金基金合同的约定，依照诚实信用、勤勉尽责的原则管理和运用基金资产，为基金份额持有人谋求最大利益，不存在损害基金份额持有人利益的行为，未发生违法违规或未履行基金合同的情形。

4.3 管理人对报告期内公平交易情况的专项说明

4.3.1 公平交易制度和控制方法

在内控制度方面，公司根据相关法律法规制订了规范的投资管理制度和公平交易管理制度，以确保公司管理的不同投资组合得到公平对待，保护投资者合法权益。

在投资决策方面，研究团队为公司所有投资组合提供平等、公平的研究支持，所有投资组合共享公司统一的投资研究平台；严格实行各类资产管理业务之间的业务隔离和人员隔离制度，保证不同投资组合经理之间投资决策的独立性，各投资组合的持仓及交易信息等均有效隔离。在交易执行方面，实行集中交易制度，建立公平的交易分配制度，保证交易在各投资组合间的公正实施。在监控和稽核方面，交易部门在交易执行过程中对公平交易实施一线监控与报告，稽核风控部对投资交易行为进行持续监督和评估，定期进行公平交易的分析工作，每季度和每年度对不同投资组合的收益率差异以及同向交易和反向交易情况进行分析，加强对公平交易过程和结果的监督。

4.3.2 公平交易制度的执行情况

本报告期内，本基金管理人严格执行《证券投资基金管理公司公平交易制度指导意见》及公司公平交易管理的相关制度等的有关规定，从研究分析、投资决策、交易执行、事后稽核等环节

进行严格规范，通过系统和人工相结合的方式在投资管理活动各环节贯彻和执行公平交易管理制度，公平对待本基金管理人管理的所有投资组合，未发现不同投资组合之间存在非公平交易的情况。

本报告期内，本基金管理人对不同投资组合的整体收益率差异、分投资类别的收益率差异以及不同时间窗口（如 1 日内、3 日内、5 日内）同向交易的交易价差进行分析，分析结果显示本投资组合与公司管理的其他投资组合在同向交易价差方面未出现异常。

4.3.3 异常交易行为的专项说明

本报告期内，未发生本基金管理人管理的所有投资组合参与的交易所公开竞价同日反向交易成交较少的单边交易量超过该证券当日成交量的 5% 的情形，未发现可能导致不公平交易和利益输送的异常交易行为。

4.4 管理人对报告期内基金的投资策略和业绩表现的说明

4.4.1 报告期内基金投资策略和运作分析

本基金跟踪的标的指数为中证 1000 指数，业绩比较基准为中证 1000 指数收益率*95%+银行活期存款利率(税后)*5%。本基金股票投资方面主要采用指数增强量化投资策略，在控制跟踪误差的基础上，力争获得相对基准的超额收益。本报告期内，本基金严格设置跟踪误差的阈值，严格控制风险因子的暴露，同时加强基本面因子的挖掘，在有效控制跟踪误差的基础上，相对基准获得了一定的超额收益。

4.4.2 报告期内基金的业绩表现

本报告期内，太平中证 1000 指数增强 A 的份额净值增长率为 5.46%，同期业绩比较基准收益率为-5.91%。太平中证 1000 指数增强 C 的份额净值增长率为 5.02%，同期业绩比较基准收益率为-5.91%。

4.5 管理人对宏观经济、证券市场及行业走势的简要展望

展望 2024 年，预计积极的财政政策将会延续，中央政府主动加杠杆后增发的万亿元国债将有助于投资潜力和空间的释放，减税降费、“提质增效”政策以延续、优化为主。货币政策强调灵活适度，精准有效，做好逆周期和跨周期调节。但需关注房地产政策的有效性、收入对消费的制约和海外需求增长有限对出口的影响。整体上看，2024 年中国经济依然处在复苏过程中。国内宏观政策的宽松预期和经济基本面的改善，以及海外市场的降息预期，我们看好 2024 年权益市场的阶段性及结构性表现。行业上，中央经济工作会议为未来发展指明了方向，着重强调“科技创新引领”、“发展新质生产力”等，2024 年市场或更加关注”硬科技“领域，包括自主可控、高端制造、人工智能、数字经济、生物技术、量子技术等战略新兴产业和未来产业。

4.6 管理人内部有关本基金的监察稽核工作情况

本报告期内，本基金管理人依照国家相关法律法规和公司内部管理制度全面深入推进监察稽核各项工作。

在内控制度建设方面，公司持续完善内控制度建设，并时刻关注法规的新变化、结合行业发展的新动态、围绕业务开展的新需要，适时组织更新相关业务制度。在公司合规文化建设方面，公司重视对员工的合规培训，开展了多次培训活动，不断增强全体员工的合规自觉与风控意识，为公司业务的规范开展和健康发展创造良好的内控环境。在稽核检查方面，公司稽核风控部在权限范围内，对公司各部门执行公司内控制度及各项规章制度情况进行监察，对各项业务活动进行监督、评价、报告和建议。通过各项合规管理措施以及实时监控、定期检查、专项检查等方法，定期对各类业务开展情况以及公司整体运营情况进行覆盖全面、重点突出的检查、总结和反馈，同时定期向董事会和公司管理层出具监察稽核报告。

本报告期内，本基金管理人所管理的基金整体运作合法合规，有效保障了基金份额持有人利益。本基金管理人将一如既往地本着诚实信用、勤勉尽责的原则管理和运用基金资产，进一步提高监察稽核工作的科学性和有效性，最大限度地防范和化解经营风险，充分保障基金份额持有人的合法权益。

4.7 管理人对报告期内基金估值程序等事项的说明

报告期内，本基金管理人严格遵守《企业会计准则》、《证券投资基金会计核算业务指引》以及中国证券监督管理委员会颁布的《关于证券投资基金执行〈企业会计准则〉估值业务及份额净值计价有关事项的通知》、《关于进一步规范证券投资基金估值业务的指导意见》以及 2017 年 9 月 5 日发布的《中国证监会关于证券投资基金估值业务的指导意见》（2017 年 9 月 5 日《关于证券投资基金执行〈企业会计准则〉估值业务及份额净值计价有关事项的通知》、《关于进一步规范证券投资基金估值业务的指导意见》同时废止）等相关规定和基金合同的约定，日常估值由本基金管理人同本基金托管人一同进行，基金份额净值由本基金管理人完成估值后，经本基金托管人复核无误后由本基金管理人对外公布。月末、年中和年末估值复核与基金会计账务的核对同时进行。

报告期内，本基金管理人严格按照《太平基金管理有限公司基金资产的估值核算办法》以及相关法律法规的规定，有效地控制基金估值流程。公司估值与产品委员会下设估值分委会，常任委员由稽核风控部、投资部门、研究部、基金运营部等部门负责人担任。上述参与估值流程人员均具有专业胜任能力和相关工作经验且基金经理不参与其管理基金的具体估值业务。本报告期内，参与估值流程各方之间不存在重大利益冲突。

4.8 管理人对报告期内基金利润分配情况的说明

根据本基金基金合同的相关约定，本基金本报告期内未进行利润分配，符合相关法规及基金合同的规定。

4.9 报告期内管理人对本基金持有人数或基金资产净值预警情形的说明

报告期内基金持有人数或基金资产净值未发生预警情况。

§ 5 托管人报告

5.1 报告期内本基金托管人遵规守信情况声明

本报告期内，基金托管人在太平中证 1000 指数增强型证券投资基金的托管过程中，严格遵守了《证券投资基金法》及其他有关法律法规、基金合同、托管协议，尽职尽责地履行了托管人应尽的义务，不存在任何损害基金持有人利益的行为。

5.2 托管人对报告期内本基金投资运作遵规守信、净值计算、利润分配等情况的说明

本报告期内，太平基金管理有限公司在太平中证 1000 指数增强型证券投资基金投资运作、基金资产净值的计算、基金份额申购赎回价格的计算、基金费用开支、基金收益分配等问题上，托管人未发现损害基金持有人利益的行为。

5.3 托管人对本年度报告中财务信息等内容的真实、准确和完整发表意见

本报告期内，由太平基金管理有限公司编制并经托管人复核审查的有关太平中证 1000 指数增强型证券投资基金的年度报告中财务指标、净值表现、收益分配情况、财务会计报告相关内容、投资组合报告等内容真实、准确、完整。

§ 6 审计报告

6.1 审计报告基本信息

财务报表是否经过审计	是
审计意见类型	标准无保留意见
审计报告编号	普华永道中天审字(2024)第 25992 号

6.2 审计报告的基本内容

审计报告标题	审计报告
审计报告收件人	太平中证 1000 指数增强型证券投资基金全体基金份额持有人
审计意见	我们审计了太平中证 1000 指数增强型证券投资基金(以下简称“太平中证 1000 指数增强基金”)的财务报表，包括 2023 年 12 月 31 日的资产负债表，2023 年度的利润表和净资产变动表以及财务报表附注。 我们认为，后附的财务报表在所有重大方面按照企业会计准则和在财务报表附注中所列示的中国证券监督管理委员会

	<p>(以下简称“中国证监会”)、中国证券投资基金业协会(以下简称“中国基金业协会”)发布的有关规定及允许的基金行业实务操作编制,公允反映了太平中证 1000 指数增强基金 2023 年 12 月 31 日的财务状况以及 2023 年度的经营成果和净资产变动情况。</p>
形成审计意见的基础	<p>我们按照中国注册会计师审计准则的规定执行了审计工作。审计报告的“注册会计师对财务报表审计的责任”部分进一步阐述了我们在这些准则下的责任。我们相信,我们获取的审计证据是充分、适当的,为发表审计意见提供了基础。按照中国注册会计师职业道德守则,我们独立于太平中证 1000 指数增强基金,并履行了职业道德方面的其他责任。</p>
强调事项	-
其他事项	-
其他信息	-
管理层和治理层对财务报表的责任	<p>太平中证 1000 指数增强基金的基金管理人太平基金管理有限公司(以下简称“基金管理人”)管理层负责按照企业会计准则和中国证监会、中国基金业协会发布的有关规定及允许的基金行业实务操作编制财务报表,使其实现公允反映,并设计、执行和维护必要的内部控制,以使财务报表不存在由于舞弊或错误导致的重大错报。</p> <p>在编制财务报表时,基金管理人管理层负责评估太平中证 1000 指数增强基金的持续经营能力,披露与持续经营相关的事项(如适用),并运用持续经营假设,除非基金管理人管理层计划清算太平中证 1000 指数增强基金、终止运营或别无其他现实的选择。</p> <p>基金管理人治理层负责监督太平中证 1000 指数增强基金的财务报告过程。</p>
注册会计师对财务报表审计的责任	<p>我们的目标是对财务报表整体是否不存在由于舞弊或错误导致的重大错报获取合理保证,并出具包含审计意见的审计报告。合理保证是高水平的保证,但并不能保证按照审计准则执行的审计在某一重大错报存在时总能发现。错报可能由于舞弊或错误导致,如果合理预期错报单独或汇总起来可能影响财务报表使用者依据财务报表作出的经济决策,则通常认为错报是重大的。</p> <p>在按照审计准则执行审计工作的过程中,我们运用职业判断,并保持职业怀疑。同时,我们也执行以下工作:</p> <p>(一)识别和评估由于舞弊或错误导致的财务报表重大错报风险;设计和实施审计程序以应对这些风险,并获取充分、适当的审计证据,作为发表审计意见的基础。由于舞弊可能涉及串通、伪造、故意遗漏、虚假陈述或凌驾于内部控制之上,未能发现由于舞弊导致的重大错报的风险高于未能发现由于错误导致的重大错报的风险。</p> <p>(二)了解与审计相关的内部控制,以设计恰当的审计程序,但目的并非对内部控制的有效性发表意见。</p> <p>(三)评价基金管理人管理层选用会计政策的恰当性和作出会</p>

	<p>计估计及相关披露的合理性。</p> <p>(四)对基金管理人管理层使用持续经营假设的恰当性得出结论。同时,根据获取的审计证据,就可能对导致对太平中证 1000 指数增强基金持续经营能力产生重大疑虑的事项或情况是否存在重大不确定性得出结论。如果我们得出结论认为存在重大不确定性,审计准则要求我们在审计报告中提请报表使用者注意财务报表中的相关披露;如果披露不充分,我们应当发表非无保留意见。我们的结论基于截至审计报告日可获得的信息。然而,未来的事项或情况可能导致太平中证 1000 指数增强基金不能持续经营。</p> <p>(五)评价财务报表的总体列报(包括披露)、结构和内容,并评价财务报表是否公允反映相关交易和事项。</p> <p>我们与基金管理人治理层就计划的审计范围、时间安排和重大审计发现等事项进行沟通,包括沟通我们在审计中识别出的值得关注的内部控制缺陷。</p>
会计师事务所的名称	普华永道中天会计师事务所(特殊普通合伙)
注册会计师的姓名	陈熹 金诗涛
会计师事务所的地址	上海市浦东新区东育路 588 号前滩中心 42 楼
审计报告日期	2024 年 03 月 27 日

§ 7 年度财务报表

7.1 资产负债表

会计主体:太平中证 1000 指数增强型证券投资基金

报告截止日:2023 年 12 月 31 日

单位:人民币元

资产	附注号	本期末 2023 年 12 月 31 日	上年度末 2022 年 12 月 31 日
资产:			
货币资金	7.4.7.1	8,422,164.22	3,258,250.14
结算备付金		900,716.71	1,165,184.49
存出保证金		43,998.77	63,492.86
交易性金融资产	7.4.7.2	111,560,590.81	66,551,061.45
其中:股票投资		111,560,590.81	65,543,010.33
基金投资		-	-
债券投资		-	1,008,051.12
资产支持证券投资		-	-
贵金属投资		-	-
其他投资		-	-
衍生金融资产	7.4.7.3	-	-
买入返售金融资产	7.4.7.4	-	-
债权投资	7.4.7.5	-	-
其中:债券投资		-	-

资产支持证券投资		-	-
其他投资		-	-
其他债权投资	7.4.7.6	-	-
其他权益工具投资	7.4.7.7	-	-
应收清算款		-	847,834.83
应收股利		-	-
应收申购款		3,703,999.17	99,315.19
递延所得税资产		-	-
其他资产	7.4.7.8	-	-
资产总计		124,631,469.68	71,985,138.96
负债和净资产	附注号	本期末 2023 年 12 月 31 日	上年度末 2022 年 12 月 31 日
负债:			
短期借款		-	-
交易性金融负债		-	-
衍生金融负债	7.4.7.3	-	-
卖出回购金融资产款		-	768,643.90
应付清算款		1,328,869.97	743,559.69
应付赎回款		386,177.21	71,839.07
应付管理人报酬		92,741.72	60,213.31
应付托管费		13,911.26	9,031.98
应付销售服务费		12,854.82	2,448.04
应付投资顾问费		-	-
应交税费		-	-
应付利润		-	-
递延所得税负债		-	-
其他负债	7.4.7.9	337,996.62	292,137.39
负债合计		2,172,551.60	1,947,873.38
净资产:			
实收基金	7.4.7.10	116,140,703.45	69,892,374.64
未分配利润	7.4.7.12	6,318,214.63	144,890.94
净资产合计		122,458,918.08	70,037,265.58
负债和净资产总计		124,631,469.68	71,985,138.96

注：报告截止日 2023 年 12 月 31 日，基金份额总额 116,140,703.45 份，其中 A 类基金份额净值 1.0571 元，A 类基金份额 73,416,932.14 份；C 类基金份额净值 1.0498 元，C 类基金份额 42,723,771.31 份。

7.2 利润表

会计主体：太平中证 1000 指数增强型证券投资基金

本报告期：2023 年 1 月 1 日至 2023 年 12 月 31 日

单位：人民币元

项目	附注号	本期	上年度可比期间
----	-----	----	---------

		2023 年 1 月 1 日至 2023 年 12 月 31 日	2022 年 4 月 29 日（基金合同生效日）至 2022 年 12 月 31 日
一、营业总收入		5,399,994.50	189,513.00
1. 利息收入		47,228.24	288,622.98
其中：存款利息收入	7.4.7.13	47,228.24	288,622.98
债券利息收入		-	-
资产支持证券利息收入		-	-
买入返售金融资产收入		-	-
其他利息收入		-	-
2. 投资收益（损失以“-”填列）		3,141,278.72	2,386,648.64
其中：股票投资收益	7.4.7.14	2,122,132.10	2,185,144.29
基金投资收益		-	-
债券投资收益	7.4.7.15	24,286.66	12,596.31
资产支持证券投资	7.4.7.16	-	-
收益			
贵金属投资收益	7.4.7.17	-	-
衍生工具收益	7.4.7.18	-	-
股利收益	7.4.7.19	994,859.96	188,908.04
其他投资收益		-	-
3. 公允价值变动收益（损失以“-”号填列）	7.4.7.20	2,199,747.10	-2,494,141.14
4. 汇兑收益（损失以“-”号填列）		-	-
5. 其他收入（损失以“-”号填列）	7.4.7.21	11,740.44	8,382.52
减：二、营业总支出		1,065,053.62	750,169.79
1. 管理人报酬	7.4.10.2.1	786,947.58	512,778.89
其中：暂估管理人报酬		-	-
2. 托管费	7.4.10.2.2	118,042.16	76,916.80
3. 销售服务费	7.4.10.2.3	49,419.22	7,134.31
4. 投资顾问费		-	-
5. 利息支出		2,644.04	4,939.79
其中：卖出回购金融资产支出		2,644.04	4,939.79
6. 信用减值损失	7.4.7.22	-	-
7. 税金及附加		0.04	-
8. 其他费用	7.4.7.23	108,000.58	148,400.00
三、利润总额（亏损总额以“-”号填列）		4,334,940.88	-560,656.79
减：所得税费用		-	-

四、净利润（净亏损以“-”号填列）		4,334,940.88	-560,656.79
五、其他综合收益的税后净额		-	-
六、综合收益总额		4,334,940.88	-560,656.79

7.3 净资产变动表

会计主体：太平中证 1000 指数增强型证券投资基金

本报告期：2023 年 1 月 1 日至 2023 年 12 月 31 日

单位：人民币元

项目	本期 2023 年 1 月 1 日至 2023 年 12 月 31 日			
	实收基金	其他综合收益	未分配利润	净资产合计
一、上期期末净资产	69,892,374.64	-	144,890.94	70,037,265.58
二、本期期初净资产	69,892,374.64	-	144,890.94	70,037,265.58
三、本期增减变动额（减少以“-”号填列）	46,248,328.81	-	6,173,323.69	52,421,652.50
（一）、综合收益总额	-	-	4,334,940.88	4,334,940.88
（二）、本期基金份额交易产生的净资产变动数（净资产减少以“-”号填列）	46,248,328.81	-	1,838,382.81	48,086,711.62
其中：1. 基金申购款	79,099,196.74	-	4,477,667.00	83,576,863.74
2. 基金赎回款	-32,850,867.93	-	-2,639,284.19	-35,490,152.12
（三）、本期向基金份额持有人分配利润产生的净资产变动（净资产减少以“-”号填列）	-	-	-	-
四、本期期末净资产	116,140,703.45	-	6,318,214.63	122,458,918.08
项目	上年度可比期间 2022 年 4 月 29 日（基金合同生效日）至 2022 年 12 月 31 日			
	实收基金	其他综合收益	未分配利润	净资产合计
一、上期期末净资产	-	-	-	-

二、本期期初净资产	208,253,076.92	-	-	208,253,076.92
三、本期增减变动额(减少以“-”号填列)	-138,360,702.28	-	144,890.94	-138,215,811.34
(一)、综合收益总额	-	-	-560,656.79	-560,656.79
(二)、本期基金份额交易产生的净资产变动数(净资产减少以“-”号填列)	-138,360,702.28	-	705,547.73	-137,655,154.55
其中：1. 基金申购款	62,044,455.64	-	3,475,666.96	65,520,122.60
2. 基金赎回款	-200,405,157.92	-	-2,770,119.23	-203,175,277.15
(三)、本期向基金份额持有人分配利润产生的净资产变动(净资产减少以“-”号填列)	-	-	-	-
四、本期期末净资产	69,892,374.64	-	144,890.94	70,037,265.58

报表附注为财务报表的组成部分。

本报告 7.1 至 7.4 财务报表由下列负责人签署：

曹琦

邓先虎

王瑞瑾

基金管理人负责人

主管会计工作负责人

会计机构负责人

7.4 报表附注

7.4.1 基金基本情况

太平中证 1000 指数增强型证券投资基金(以下简称“本基金”)经中国证券监督管理委员会(以下简称“中国证监会”)证监许可 2022[474]号《关于准予太平中证 1000 指数增强型证券投资基金注册的批复》批准,由太平基金管理有限公司依照《中华人民共和国证券投资基金法》和《太平中证 1000 指数增强型证券投资基金基金合同》负责公开募集。本基金为契约型开放式,存续期限不定,首次设立募集不包括认购资金利息共募集人民币 208,240,927.79 元,业经立信会计师事务所(特殊普通合伙)信会师报字[2022]第 ZA30810 号验资报告予以验证。经向中国证监会备案,

《太平中证 1000 指数增强型证券投资基金基金合同》于 2022 年 4 月 29 日正式生效，基金合同生效日的基金份额总额为 208,253,076.92 份基金份额，其中认购资金利息折合 12,149.13 份基金份额。本基金的基金管理人为太平基金管理有限公司，基金托管人为交通银行股份有限公司。

根据《太平中证 1000 指数增强型证券投资基金招募说明书》，本基金根据认购/申购费用与销售服务费收取方式的不同，将基金份额分为不同的类别。其中 A 类基金份额类别为在投资人认购/申购时收取认购/申购费用，且从本类别基金资产净值中不计提销售服务费的基金份额；C 类基金份额为从本类别基金资产净值中计提销售服务费，且在投资人认购/申购时不收取认购/申购费用的基金份额。本基金 A 类基金份额和 C 类基金份额分别设置代码。由于基金费用的不同，本基金 A 类基金份额和 C 类基金份额将分别计算基金份额净值，计算公式为计算日各类别基金资产净值除以计算日发售在外的该类别基金份额总数。

根据《中华人民共和国证券投资基金法》和《太平中证 1000 指数增强型证券投资基金基金合同》的有关规定，本基金的投资范围为具有良好流动性的金融工具，包括标的指数成份股及其备选成份股、其他国内依法发行上市的股票（含创业板、存托凭证及其他中国证监会注册或核准上市的股票）、内地与香港股票市场交易互联互通机制允许买卖的规定范围内的香港联合交易所上市的股票（简称“港股通股票”）、债券（包括国债、央行票据、金融债券、企业债券、公司债券、中期票据、短期融资券、超短期融资券、次级债券、地方政府债券、可转换债券、可交换债券及其他经中国证监会允许投资的债券）、衍生品（包括股指期货、股票期权、国债期货）、资产支持证券、货币市场工具、同业存单、债券回购、银行存款以及法律法规或中国证监会允许基金投资的其他金融工具。本基金可根据法律法规的规定参与融资、转融通证券出借业务。基金的投资组合比例为：投资组合比例为：本基金投资于股票资产的比例不低于基金资产的 80%，港股通股票的投资比例为股票资产的 0%-50%，投资于标的指数成份股及其备选成份股的资产不低于非现金基金资产的 80%；每个交易日日终在扣除股指期货、国债期货、股票期权合约需缴纳的交易保证金后，现金或到期日在一年以内的政府债券投资比例不低于基金资产净值的 5%，其中，现金不包括结算备付金、存出保证金、应收申购款等。本基金的业绩比较基准为：本基金的业绩比较基准：中证 1000 指数收益率×95%+银行活期存款利率（税后）×5%。

本财务报表由本基金的基金管理人太平基金管理有限公司于 2024 年 3 月 27 日批准报出。

7.4.2 会计报表的编制基础

本基金的财务报表按照财政部于 2006 年 2 月 15 日及以后期间颁布的《企业会计准则—基本准则》、各项具体会计准则、《资产管理产品相关会计处理规定》及其他相关规定（以下合称“企业会计准则”）、中国证监会颁布的《证券投资基金信息披露 XBRL 模板第 3 号〈年度报告和中期报告

》、中国证券投资基金业协会(以下简称“中国基金业协会”)颁布的《证券投资基金会计核算业务指引》、《太平中证 1000 指数增强型证券投资基金基金合同》和在财务报表附注 7.4.4 所列示的中国证监会、中国基金业协会发布的有关规定及允许的基金行业实务操作编制。

本财务报表以持续经营为基础编制。

7.4.3 遵循企业会计准则及其他有关规定的声明

本财务报表符合企业会计准则的要求,真实、完整地反映了本基金本报告期末的财务状况以及本报告期间的经营成果和净资产变动情况等有关信息。

7.4.4 重要会计政策和会计估计

7.4.4.1 会计年度

本基金会计年度为公历 1 月 1 日起至 12 月 31 日止。比较财务报表的实际编制期间为 2022 年 4 月 29 日(基金合同生效日)起至 2022 年 12 月 31 日。

7.4.4.2 记账本位币

本基金的记账本位币为人民币。

7.4.4.3 金融资产和金融负债的分类

金融工具,是指形成一方的金融资产并形成其他方的金融负债或权益工具的合同。当本基金成为金融工具合同的一方时,确认相关的金融资产、金融负债或权益工具。

(1) 金融资产

金融资产于初始确认时分类为:以摊余成本计量的金融资产、以公允价值计量且其变动计入其他综合收益的金融资产及以公允价值计量且其变动计入当期损益的金融资产。金融资产的分类取决于本基金管理金融资产的商业模式和金融资产的合同现金流量特征。本基金现无金融资产分类为以公允价值计量且其变动计入其他综合收益的金融资产。

债务工具

本基金持有的债务工具是指从发行方角度分析符合金融负债定义的工具,分别采用以下两种方式进行计量:

以摊余成本计量:

本基金管理以摊余成本计量的金融资产的商业模式为以收取合同现金流量为目标,且以摊余成本计量的金融资产的合同现金流量特征与基本借贷安排相一致,即在特定日期产生的现金流量,仅为对本金和以未偿付本金金额为基础的利息的支付。本基金持有的以摊余成本计量的金融资产主要为银行存款、买入返售金融资产和其他各类应收款项等。

以公允价值计量且其变动计入当期损益:

本基金将持有的未划分为以摊余成本计量的债务工具，以公允价值计量且其变动计入当期损益。本基金持有的以公允价值计量且其变动计入当期损益的金融资产主要为债券投资和资产支持证券投资，在资产负债表中以交易性金融资产列示。

权益工具

权益工具是指从发行方角度分析符合权益定义的工具。本基金将对其没有控制、共同控制和重大影响的权益工具(主要为股权投资)按照公允价值计量且其变动计入当期损益，在资产负债表中列示为交易性金融资产。

(2) 金融负债

金融负债于初始确认时分类为以摊余成本计量的金融负债和以公允价值计量且其变动计入当期损益的金融负债。本基金目前暂无金融负债分类为以公允价值计量且其变动计入当期损益的金融负债。本基金持有的以摊余成本计量的金融负债包括卖出回购金融资产款和其他各类应付款项等。

(3) 衍生金融工具

本基金将持有的衍生金融工具以公允价值计量且其变动计入当期损益，在资产负债表中列示为衍生金融资产/负债。

7.4.4.4 金融资产和金融负债的初始确认、后续计量和终止确认

金融资产或金融负债在初始确认时以公允价值计量。对于以公允价值计量且其变动计入当期损益的金融资产和金融负债，相关交易费用计入当期损益；对于支付的价款中包含的债券或资产支持证券起息日或上次除息日至购买日止的利息，确认为应计利息，包含在交易性金融资产的账面价值中。对于其他类别的金融资产和金融负债，相关交易费用计入初始确认金额。

对于以公允价值计量且其变动计入当期损益的金融资产，按照公允价值进行后续计量；对于应收款项和其他金融负债采用实际利率法，以摊余成本进行后续计量。

本基金对于以摊余成本计量的金融资产，以预期信用损失为基础确认损失准备。

本基金考虑有关过去事项、当前状况以及对未来经济状况的预测等合理且有依据的信息，以发生违约的风险为权重，计算合同应收的现金流量与预期能收到的现金流量之间差额的现值的概率加权金额，确认预期信用损失。

于每个资产负债表日，本基金对于处于不同阶段的金融工具的预期信用损失分别进行计量。金融工具自初始确认后信用风险未显著增加的，处于第一阶段，本基金按照未来 12 个月内的预期信用损失计量损失准备；金融工具自初始确认后信用风险已显著增加但尚未发生信用减值的，处于第二阶段，本基金按照该工具整个存续期的预期信用损失计量损失准备；金融工具自初始确认

后已经发生信用减值的，处于第三阶段，本基金按照该工具整个存续期的预期信用损失计量损失准备。

对于在资产负债表日具有较低信用风险的金融工具，本基金假设其信用风险自初始确认后并未显著增加，认定为处于第一阶段的金融工具，按照未来12个月内的预期信用损失计量损失准备。

本基金对于处于第一阶段和第二阶段的金融工具，按照其未扣除减值准备的账面余额和实际利率计算利息收入。对于处于第三阶段的金融工具，按照其账面余额减已计提减值准备后的摊余成本和实际利率计算利息收入。

本基金将计提或转回的损失准备计入当期损益。

金融资产满足下列条件之一的，予以终止确认：(1)收取该金融资产现金流量的合同权利终止；(2)该金融资产已转移，且本基金将金融资产所有权上几乎所有的风险和报酬转移给转入方；或者(3)该金融资产已转移，虽然本基金既没有转移也没有保留金融资产所有权上几乎所有的风险和报酬，但是放弃了对该金融资产控制。

金融资产终止确认时，其账面价值与收到的对价的差额，计入当期损益。

当金融负债的现时义务全部或部分已经解除时，终止确认该金融负债或义务已解除的部分。终止确认部分的账面价值与支付的对价之间的差额，计入当期损益。

7.4.4.5 金融资产和金融负债的估值原则

本基金持有的以公允价值计量且其变动计入当期损益的金融资产按如下原则确定公允价值并进行估值：

(1)存在活跃市场的金融工具按其估值日的市场交易价格确定公允价值；估值日无交易且最近交易日后未发生影响公允价值计量的重大事件的，按最近交易日的市场交易价格确定公允价值。有充足证据表明估值日或最近交易日的市场交易价格不能真实反映公允价值的，应对市场交易价格进行调整，确定公允价值。与上述投资品种相同，但具有不同特征的，应以相同资产或负债的公允价值为基础，并在估值技术中考虑不同特征因素的影响。特征是指对资产出售或使用的限制等，如果该限制是针对资产持有者的，那么在估值技术中不应将该限制作为特征考虑。此外，基金管理人不应考虑因大量持有相关资产或负债所产生的溢价或折价。

(2)当金融工具不存在活跃市场，采用在当前情况下适用并且有足够可利用数据和其他信息支持的估值技术确定公允价值。采用估值技术时，优先使用可观察输入值，只有在无法取得相关资产或负债可观察输入值或取得不切实可行的情况下，才可以使用不可观察输入值。

(3)如经济环境发生重大变化或证券发行人发生影响金融工具价格的重大事件，应对估值进行调整并确定公允价值。

7.4.4.6 金融资产和金融负债的抵销

本基金持有的资产和承担的负债基本为金融资产和金融负债。当本基金 1) 具有抵销已确认金额的法定权利且该种法定权利现在是可执行的；且 2) 交易双方准备按净额结算时，金融资产与金融负债按抵销后的净额在资产负债表中列示。

7.4.4.7 实收基金

实收基金为对外发行基金份额所募集的总金额在扣除损益平准金分摊部分后的余额。由于申购和赎回引起的实收基金变动分别于基金申购确认日及基金赎回确认日认列。上述申购和赎回分别包括基金转换所引起的转入基金的实收基金增加和转出基金的实收基金减少。

本基金发行的份额作为可回售工具具备以下特征：(1) 赋予基金份额持有人在基金清算时按比例份额获得该基金净资产的权利，这里所指基金净资产是扣除所有优先于该基金份额对基金资产要求权之后的剩余资产；这里所指按比例份额是清算时将基金的净资产分拆为金额相等的单位，并且将单位金额乘以基金份额持有人所持有的单位数量；(2) 该工具所属的类别次于其他所有工具类别，即本基金份额在归属于该类别前无须转换为另一种工具，且在清算时对基金资产没有优先于其他工具的要求权；(3) 该工具所属的类别中（该类别次于其他所有工具类别），所有工具具有相同的特征（例如它们必须都具有可回售特征，并且用于计算回购或赎回价格的公式或其他方法都相同）；(4) 除了发行方应当以现金或其他金融资产回购或赎回该基金份额的合同义务外，该工具不满足金融负债定义中的任何其他特征；(5) 该工具在存续期内的预计现金流量总额，应当实质上基于该基金存续期内基金的损益、已确认净资产的变动、已确认和未确认净资产的公允价值变动（不包括本基金的任何影响）。

可回售工具，是指根据合同约定，持有方有权将该工具回售给发行方以获取现金或其他金融资产的权利，或者在未来某一不确定事项发生或者持有方死亡或退休时，自动回售给发行方的金融工具。

本基金没有同时具备下列特征的其他金融工具或合同：(1) 现金流量总额实质上基于基金的损益、已确认净资产的变动、已确认和未确认净资产的公允价值变动（不包括该基金或合同的任何影响）；(2) 实质上限制或固定了上述工具持有方所获得的剩余回报。

本基金将实收基金分类为权益工具，列报于净资产。

7.4.4.8 损益平准金

损益平准金包括已实现平准金和未实现平准金。已实现平准金指在申购或赎回基金份额时，申购或赎回款项中包含的按累计未分配的已实现损益占净资产比例计算的金额。未实现平准金指在申购或赎回基金份额时，申购或赎回款项中包含的按累计未实现损益占净资产比例计算的金额。

损益平准金于基金申购确认日或基金赎回确认日认列，并于期末全额转入未分配利润/(累计亏损)。

7.4.4.9 收入/(损失)的确认和计量

股票投资在持有期间应取得的现金股利扣除由上市公司代扣代缴的个人所得税后的净额确认为投资收益。债券投资和资产支持证券投资在持有期间应取得的按票面利率(对于贴现债为按发行价计算的利率)或合同利率计算的利息扣除在适用情况下由债券发行企业代扣代缴的个人所得税及由基金管理人缴纳的增值税后的净额确认为投资收益。

以公允价值计量且其变动计入当期损益的金融资产在持有期间的公允价值变动扣除按票面利率(对于贴现债为按发行价计算的利率)或合同利率计算的利息后的净额确认为公允价值变动损益；于处置时，其处置价格与初始确认金额之间的差额扣除相关交易费用后的净额确认为投资收益，其中包括从公允价值变动损益结转的公允价值累计变动额。

应收款项在持有期间确认的利息收入按实际利率法计算，实际利率法与直线法差异较小的则按直线法计算。

7.4.4.10 费用的确认和计量

本基金的管理人报酬、托管费和销售服务费在费用涵盖期间按基金合同约定的费率和计算方法确认。

以摊余成本计量的金融负债在持有期间确认的利息支出按实际利率法计算，实际利率法与直线法差异较小的则按直线法计算。

7.4.4.11 基金的收益分配政策

本基金同一类别的每一基金份额享有同等分配权。本基金收益以现金形式分配，但基金份额持有人可选择现金红利或将现金红利按分红除权日的基金份额净值自动转为基金份额进行再投资。若期末未分配利润中的未实现部分为正数，包括基金经营活动产生的未实现损益以及基金份额交易产生的未实现平准金等，则期末可供分配利润的金额为期末未分配利润中的已实现部分；若期末未分配利润的未实现部分为负数，则期末可供分配利润的金额为期末未分配利润，即已实现部分相抵未实现部分后的余额。

经宣告的拟分配基金收益于分红除权日从净资产转出。

7.4.4.12 分部报告

本基金以内部组织结构、管理要求、内部报告制度为依据确定经营分部，以经营分部为基础确定报告分部并披露分部信息。经营分部是指本基金内同时满足下列条件的组成部分：(1)该组成部分能够在日常活动中产生收入、发生费用；(2)本基金的基金管理人能够定期评价该组成部分的

经营成果，以决定向其配置资源、评价其业绩；(3)本基金能够取得该组成部分的财务状况、经营成果和现金流量等有关会计信息。如果两个或多个经营分部具有相似的经济特征，并且满足一定条件的，则合并为一个经营分部。

本基金目前以一个单一的经营分部运作，不需要披露分部信息。

7.4.4.13 其他重要的会计政策和会计估计

根据本基金的估值原则和中国证监会允许的基金行业估值实务操作，本基金确定以下类别以公允价值计量且其变动计入当期损益的金融资产的公允价值时采用的估值方法及其关键假设如下：

(1)对于证券交易所上市的股票和债券，若出现重大事项停牌或交易不活跃(包括涨跌停时的交易不活跃)等情况，本基金根据中国证监会公告[2017]13号《中国证监会关于证券投资基金估值业务的指导意见》，根据具体情况采用《关于发布中基协(AMAC)基金行业股票估值指数的通知》提供的指数收益法、市盈率法、现金流量折现法等估值技术进行估值。

(2)对于在锁定期内的非公开发行股票、首次公开发行股票时公司股东公开发售股份、通过大宗交易取得的带限售期的股票等流通受限股票，根据中国证券投资基金业协会中基协发[2017]6号《关于发布〈证券投资基金投资流通受限股票估值指引(试行)〉的通知》之附件《证券投资基金投资流通受限股票估值指引(试行)》(以下简称“指引”)，按估值日在证券交易所上市交易的同一股票的公允价值扣除中证指数有限公司根据指引所独立提供的该流通受限股票剩余限售期对应的流动性折扣后的价值进行估值。

(3)对于在证券交易所上市或挂牌转让的固定收益品种(可转换债券及可交换债券除外)及在银行间同业市场交易的固定收益品种，根据中国证监会公告[2017]13号《中国证监会关于证券投资基金估值业务的指导意见》及中国基金业协会中基协字[2022]566号《关于发布〈关于固定收益品种的估值处理标准〉的通知》之附件《关于固定收益品种的估值处理标准》采用估值技术确定公允价值。本基金持有的证券交易所上市或挂牌转让的固定收益品种(可转换债券及可交换债券除外)，按照中证指数有限公司所独立提供的估值结果确定公允价值。本基金持有的银行间同业市场固定收益品种按照中债金融估值中心有限公司所独立提供的估值结果确定公允价值。

7.4.5 会计政策和会计估计变更以及差错更正的说明

7.4.5.1 会计政策变更的说明

本基金本报告期未发生会计政策变更。

根据中国证监会于2024年颁布的修订后的《证券投资基金信息披露XBRL模板第3号〈年度报告和中期报告〉》，本基金的基金管理人在编制本财务报表时调整了部分财务报表科目的列报和披露，这些调整未对本基金财务报表产生重大影响。

7.4.5.2 会计估计变更的说明

本基金本报告期内未发生重大会计估计变更。

7.4.5.3 差错更正的说明

本基金在本报告期间无须说明的会计差错更正。

7.4.6 税项

根据财政部、国家税务总局财税[2002]128号《关于开放式证券投资基金有关税收问题的通知》、财税[2008]1号《关于企业所得税若干优惠政策的通知》、财税[2012]85号《关于实施上市公司股息红利差别化个人所得税政策有关问题的通知》、财税[2014]81号《财政部国家税务总局证监会关于沪港股票市场交易互联互通机制试点有关税收政策的通知》、财税[2015]101号《关于上市公司股息红利差别化个人所得税政策有关问题的通知》、财税[2016]36号《关于全面推开营业税改征增值税试点的通知》、财税[2016]46号《关于进一步明确全面推开营改增试点金融业有关政策的通知》、财税[2016]70号《关于金融机构同业往来等增值税政策的补充通知》、财税[2016]127号《财政部国家税务总局证监会关于深港股票市场交易互联互通机制试点有关税收政策的通知》、财税[2016]140号《关于明确金融 房地产开发 教育辅助服务等增值税政策的通知》、财税[2017]2号《关于资管产品增值税政策有关问题的补充通知》、财税[2017]56号《关于资管产品增值税有关问题的通知》、财税[2017]90号《关于租入固定资产进项税额抵扣等增值税政策的通知》及其他相关财税法规和实务操作，主要税项列示如下：

(1) 资管产品运营过程中发生的增值税应税行为，以资管产品管理人为增值税纳税人。资管产品管理人运营资管产品过程中发生的增值税应税行为，暂适用简易计税方法，按照3%的征收率缴纳增值税。对资管产品在2018年1月1日前运营过程中发生的增值税应税行为，未缴纳增值税的，不再缴纳；已缴纳增值税的，已纳税额从资管产品管理人以后月份的增值税应纳税额中抵减。

对证券投资基金管理人运用基金买卖股票、债券的转让收入免征增值税，对国债、地方政府债以及金融同业往来利息收入亦免征增值税。资管产品管理人运营资管产品提供的贷款服务，以2018年1月1日起产生的利息及利息性质的收入为销售额。

(2) 对基金从证券市场中取得的收入，包括买卖股票、债券的差价收入，股票的股息、红利收入，债券的利息收入及其他收入，暂不征收企业所得税。

(3) 对基金取得的企业债券利息收入，应由发行债券的企业在向基金支付利息时代扣代缴20%的个人所得税。对基金从上市公司取得的股息红利所得，持股期限在1个月以内(含1个月)的，其股息红利所得全额计入应纳税所得额；持股期限在1个月以上至1年(含1年)的，暂减按50%计入应纳税所得额；持股期限超过1年的，暂免征收个人所得税。对基金持有的上市公司限售股，

解禁后取得的股息、红利收入，按照上述规定计算纳税，持股时间自解禁日起计算；解禁前取得的股息、红利收入继续暂减按 50% 计入应纳税所得额。上述所得统一适用 20% 的税率计征个人所得税。

对基金通过沪港通/深港通投资香港联交所上市 H 股取得的股息红利，H 股公司应向中国证券登记结算有限责任公司（以下简称“中国结算”）提出申请，由中国结算向 H 股公司提供内地个人投资者名册，H 股公司按照 20% 的税率代扣个人所得税。基金通过沪港通/深港通投资香港联交所上市的非 H 股取得的股息红利，由中国结算按照 20% 的税率代扣个人所得税

(4) 基金卖出股票按 0.1% 的税率缴纳股票交易印花税，买入股票不征收股票交易印花税。根据财政部、国家税务总局公告 2023 年第 39 号《关于减半征收证券交易印花税的公告》，自 2023 年 8 月 28 日起，证券交易印花税实施减半征收。基金通过沪港通/深港通买卖、继承、赠与联交所上市股票，按照香港特别行政区现行税法规定缴纳印花税。

(5) 本基金的城市维护建设税、教育费附加和地方教育附加等税费按照实际缴纳增值税额的适用比例计算缴纳。

7.4.7 重要财务报表项目的说明

7.4.7.1 货币资金

单位：人民币元

项目	本期末 2023 年 12 月 31 日	上年度末 2022 年 12 月 31 日
活期存款	8,422,164.22	3,258,250.14
等于：本金	8,420,419.61	3,257,490.87
加：应计利息	1,744.61	759.27
减：坏账准备	-	-
定期存款	-	-
等于：本金	-	-
加：应计利息	-	-
减：坏账准备	-	-
其中：存款期限 1 个月以内	-	-
存款期限 1-3 个月	-	-
存款期限 3 个月以上	-	-
其他存款	-	-
等于：本金	-	-
加：应计利息	-	-
减：坏账准备	-	-
合计	8,422,164.22	3,258,250.14

7.4.7.2 交易性金融资产

单位：人民币元

项目		本期末 2023 年 12 月 31 日			
		成本	应计利息	公允价值	公允价值变动
股票		111,854,984.85	-	111,560,590.81	-294,394.04
贵金属投资-金交所黄金合约		-	-	-	-
债券	交易所市场	-	-	-	-
	银行间市场	-	-	-	-
	合计	-	-	-	-
资产支持证券		-	-	-	-
基金		-	-	-	-
其他		-	-	-	-
合计		111,854,984.85	-	111,560,590.81	-294,394.04
项目		上年度末 2022 年 12 月 31 日			
		成本	应计利息	公允价值	公允价值变动
股票		68,032,703.47	-	65,543,010.33	-2,489,693.14
贵金属投资-金交所黄金合约		-	-	-	-
债券	交易所市场	1,006,708.00	5,791.12	1,008,051.12	-4,448.00
	银行间市场	-	-	-	-
	合计	1,006,708.00	5,791.12	1,008,051.12	-4,448.00
资产支持证券		-	-	-	-
基金		-	-	-	-
其他		-	-	-	-
合计		69,039,411.47	5,791.12	66,551,061.45	-2,494,141.14

7.4.7.3 衍生金融资产/负债

7.4.7.3.1 衍生金融资产/负债期末余额

本基金于本报告期末及上年度末均未持有任何衍生金融资产/负债。

7.4.7.3.2 期末基金持有的期货合约情况

本基金于本报告期末及上年度末均未持有任何期货合约。

7.4.7.3.3 期末基金持有的黄金衍生品情况

本基金于本报告期末及上年度末均未持有任何黄金衍生品。

7.4.7.4 买入返售金融资产

7.4.7.4.1 各项买入返售金融资产期末余额

本基金于本报告期末及上年度末均未持有任何买入返售金融资产。

7.4.7.4.2 期末买断式逆回购交易中取得的债券

本基金于本报告期末及上年度末均无买断式逆回购交易中取得的债券。

7.4.7.4.3 按预期信用损失一般模型计提减值准备的说明

本基金于本报告期末及上年度末均未计提减值准备。

7.4.7.5 债权投资

7.4.7.5.1 债权投资情况

本基金于本报告期末及上年度末均未持有债权投资。

7.4.7.5.2 债权投资减值准备计提情况

本基金于本报告期末及上年度末均未计提债权投资减值准备。

7.4.7.6 其他债权投资

7.4.7.6.1 其他债权投资情况

本基金于本报告期末及上年度末均未持有其他债权投资。

7.4.7.6.2 其他债权投资减值准备计提情况

本基金于本报告期末及上年度末均未持有其他债权投资。

7.4.7.7 其他权益工具投资

7.4.7.7.1 其他权益工具投资情况

本基金于本报告期末及上年度末均未持有其他权益工具。

7.4.7.7.2 报告期末其他权益工具投资情况

本基金于本报告期末及上年度末均未持有其他权益工具。

7.4.7.8 其他资产

本基金本报告期末及上年度末未持有其他资产。

7.4.7.9 其他负债

单位：人民币元

项目	本期末 2023 年 12 月 31 日	上年度末 2022 年 12 月 31 日
应付券商交易单元保证金	-	-
应付赎回费	76.37	42.53
应付证券出借违约金	-	-
应付交易费用	109,920.25	144,094.86
其中：交易所市场	109,920.25	144,094.86
银行间市场	-	-
应付利息	-	-
预提审计费	28,000.00	28,000.00
预提信息披露费	200,000.00	120,000.00

合计	337,996.62	292,137.39
----	------------	------------

7.4.7.10 实收基金

金额单位：人民币元

太平中证 1000 指数增强 A

项目	本期 2023 年 1 月 1 日至 2023 年 12 月 31 日	
	基金份额（份）	账面金额
上年度末	61,874,892.23	61,874,892.23
本期申购	21,451,422.98	21,451,422.98
本期赎回（以“-”号填列）	-9,909,383.07	-9,909,383.07
基金拆分/份额折算前	-	-
基金拆分/份额折算调整	-	-
本期申购	-	-
本期赎回（以“-”号填列）	-	-
本期末	73,416,932.14	73,416,932.14

太平中证 1000 指数增强 C

项目	本期 2023 年 1 月 1 日至 2023 年 12 月 31 日	
	基金份额（份）	账面金额
上年度末	8,017,482.41	8,017,482.41
本期申购	57,647,773.76	57,647,773.76
本期赎回（以“-”号填列）	-22,941,484.86	-22,941,484.86
基金拆分/份额折算前	-	-
基金拆分/份额折算调整	-	-
本期申购	-	-
本期赎回（以“-”号填列）	-	-
本期末	42,723,771.31	42,723,771.31

注：申购含红利再投、转换入份额；赎回含转换出份额。

7.4.7.11 其他综合收益

无。

7.4.7.12 未分配利润

单位：人民币元

太平中证 1000 指数增强 A

项目	已实现部分	未实现部分	未分配利润合计
上年度末	2,092,647.53	-1,944,317.25	148,330.28
本期期初	2,092,647.53	-1,944,317.25	148,330.28
本期利润	2,246,133.46	1,095,806.43	3,341,939.89
本期基金份额交易产生的变动数	1,013,823.73	-314,621.37	699,202.36
其中：基金申购款	1,893,423.66	-388,857.17	1,504,566.49
基金赎回款	-879,599.93	74,235.80	-805,364.13

本期已分配利润	-	-	-
本期末	5,352,604.72	-1,163,132.19	4,189,472.53

太平中证 1000 指数增强 C

项目	已实现部分	未实现部分	未分配利润合计
上年度末	248,012.56	-251,451.90	-3,439.34
本期期初	248,012.56	-251,451.90	-3,439.34
本期利润	-110,939.68	1,103,940.67	993,000.99
本期基金份额交易产生的变动数	2,668,163.19	-1,528,982.74	1,139,180.45
其中：基金申购款	4,651,679.99	-1,678,579.48	2,973,100.51
基金赎回款	-1,983,516.80	149,596.74	-1,833,920.06
本期已分配利润	-	-	-
本期末	2,805,236.07	-676,493.97	2,128,742.10

7.4.7.13 存款利息收入

单位：人民币元

项目	本期 2023年1月1日至2023年12月31日	上年度可比期间 2022年4月29日（基金合同生效日）至2022年12月31日
活期存款利息收入	35,671.94	55,889.07
定期存款利息收入	-	-
其他存款利息收入	-	-
结算备付金利息收入	10,789.67	232,450.90
其他	766.63	283.01
合计	47,228.24	288,622.98

7.4.7.14 股票投资收益

7.4.7.14.1 股票投资收益项目构成

单位：人民币元

项目	本期 2023年1月1日至2023年12月31日	上年度可比期间 2022年4月29日（基金合同生效日）至2022年12月31日
股票投资收益——买卖股票差价收入	2,122,132.10	2,185,144.29
股票投资收益——赎回差价收入	-	-
股票投资收益——申购差价收入	-	-
股票投资收益——证券出借差价收入	-	-
合计	2,122,132.10	2,185,144.29

7.4.7.14.2 股票投资收益——买卖股票差价收入

单位：人民币元

项目	本期 2023年1月1日至2023年12月31日	上年度可比期间 2022年4月29日（基金合同生效日）至2022年12月31日
卖出股票成交总额	903,574,874.52	777,227,103.58
减：卖出股票成本总额	900,251,674.78	773,826,840.66
减：交易费用	1,201,067.64	1,215,118.63
买卖股票差价收入	2,122,132.10	2,185,144.29

7.4.7.14.3 股票投资收益——证券出借差价收入

本基金本报告期内及上年度可比期间均无股票投资收益-证券出借差价收入。

7.4.7.15 债券投资收益

7.4.7.15.1 债券投资收益项目构成

单位：人民币元

项目	本期 2023年1月1日至2023年12月31日	上年度可比期间 2022年4月29日（基金合同生效日）至2022年12月31日
债券投资收益——利息收入	3,657.18	6,712.99
债券投资收益——买卖债券（债转股及债券到期兑付）差价收入	20,629.48	5,883.32
债券投资收益——赎回差价收入	-	-
债券投资收益——申购差价收入	-	-
合计	24,286.66	12,596.31

7.4.7.15.2 债券投资收益——买卖债券差价收入

单位：人民币元

项目	本期 2023年1月1日至2023年12月31日	上年度可比期间 2022年4月29日（基金合同生效日）至2022年12月31日
卖出债券（债转股及债券到期兑付）成交总额	1,148,791.86	844,394.28
减：卖出债券（债转股及债券到期兑付）成本	1,118,708.00	831,944.00

总额		
减：应计利息总额	9,448.82	6,565.36
减：交易费用	5.56	1.60
买卖债券差价收入	20,629.48	5,883.32

7.4.7.15.3 债券投资收益——赎回差价收入

本基金本报告期内及上年度可比期间均无债券投资收益-赎回差价收入。

7.4.7.15.4 债券投资收益——申购差价收入

本基金本报告期内及上年度可比期间均无债券投资收益-申购差价收入。

7.4.7.16 资产支持证券投资收益

7.4.7.16.1 资产支持证券投资收益项目构成

本基金本报告期内及上年度可比期间均无资产支持证券投资收益

7.4.7.16.2 资产支持证券投资收益——买卖资产支持证券差价收入

本基金本报告期内及上年度可比期间均无资产支持证券投资收益-买卖资产支持证券差价收入。

7.4.7.16.3 资产支持证券投资收益——赎回差价收入

本基金本报告期内及上年度可比期间均无资产支持证券投资收益-赎回差价收入。

7.4.7.16.4 资产支持证券投资收益——申购差价收入

本基金本报告期内及上年度可比期间均无资产支持证券投资收益-申购差价收入。

7.4.7.17 贵金属投资收益

7.4.7.17.1 贵金属投资收益项目构成

本基金本报告期内及上年度可比期间均无贵金属投资收益。

7.4.7.17.2 贵金属投资收益——买卖贵金属差价收入

本基金本报告期内及上年度可比期间均无贵金属投资收益-买卖贵金属差价收入。

7.4.7.17.3 贵金属投资收益——赎回差价收入

本基金本报告期内及上年度可比期间均无贵金属投资收益-赎回差价收入。

7.4.7.17.4 贵金属投资收益——申购差价收入

本基金本报告期内及上年度可比期间均无贵金属投资收益-申购差价收入。

7.4.7.18 衍生工具收益

7.4.7.18.1 衍生工具收益——买卖权证差价收入

本基金本报告期内及上年度可比期间均无衍生工具投资收益-买卖权证差价收入。

7.4.7.18.2 衍生工具收益——其他投资收益

本基金本报告期内及上年度可比期间均无衍生工具投资收益-其他投资收益。

7.4.7.19 股利收益

单位：人民币元

项目	本期 2023 年 1 月 1 日至 2023 年 12 月 31 日	上年度可比期间 2022 年 4 月 29 日（基金合同生效日）至 2022 年 12 月 31 日
股票投资产生的股利收益	994,859.96	188,908.04
其中：证券出借权益补偿收入	-	-
基金投资产生的股利收益	-	-
合计	994,859.96	188,908.04

7.4.7.20 公允价值变动收益

单位：人民币元

项目名称	本期 2023 年 1 月 1 日至 2023 年 12 月 31 日	上年度可比期间 2022 年 4 月 29 日（基金合同生效日）至 2022 年 12 月 31 日
1. 交易性金融资产	2,199,747.10	-2,494,141.14
股票投资	2,195,299.10	-2,489,693.14
债券投资	4,448.00	-4,448.00
资产支持证券投资	-	-
基金投资	-	-
贵金属投资	-	-
其他	-	-
2. 衍生工具	-	-
权证投资	-	-
3. 其他	-	-
减：应税金融商品公允价值变动产生的预估增值税	-	-
合计	2,199,747.10	-2,494,141.14

7.4.7.21 其他收入

单位：人民币元

项目	本期 2023 年 1 月 1 日至 2023 年 12 月 31 日	上年度可比期间 2022 年 4 月 29 日（基金合同生效日）至 2022 年 12 月 31 日
基金赎回费收入	11,740.44	8,382.52
合计	11,740.44	8,382.52

注：本基金的赎回费率按持有期间递减，不低于赎回费总额的 25% 归入基金资产。

7.4.7.22 信用减值损失

本基金本报告期内及上年度可比期间无信用减值损失。

7.4.7.23 其他费用

单位：人民币元

项目	本期 2023 年 1 月 1 日至 2023 年 12 月 31 日	上年度可比期间 2022 年 4 月 29 日（基金合同生效日） 至 2022 年 12 月 31 日
审计费用	28,000.00	28,000.00
信息披露费	80,000.00	120,000.00
证券出借违约金	-	-
开户费	-	400.00
存托服务费	0.58	-
合计	108,000.58	148,400.00

7.4.8 或有事项、资产负债表日后事项的说明

7.4.8.1 或有事项

截至资产负债表日，本基金并无须作披露的或有事项。

7.4.8.2 资产负债表日后事项

截至财务报表批准报出日，本基金并无须作披露的资产负债表日后事项。

7.4.9 关联方关系

关联方名称	与本基金的关系
太平基金管理有限公司（“太平基金”）	基金管理人、基金销售机构、注册登记机构
交通银行股份有限公司（“交通银行”）	基金托管人、基金销售机构
太平资产管理有限公司（“太平资管”）	基金管理人的股东
太平人寿保险有限公司（“太平人寿”）	基金管理人的股东
安石投资管理有限公司（“安石投资”）	基金管理人的股东

注：下述关联交易均在正常业务范围内按一般商业条款订立。

7.4.10 本报告期及上年度可比期间的关联方交易

7.4.10.1 通过关联方交易单元进行的交易

7.4.10.1.1 股票交易

本基金本报告期内及上年度可比期间未有通过关联方交易单元进行的股票交易。

7.4.10.1.2 债券交易

本基金本报告期内及上年度可比期间未有通过关联方交易单元进行的债券交易。

7.4.10.1.3 债券回购交易

本基金本报告期内及上年度可比期间未有通过关联方交易单元进行的债券回购交易。

7.4.10.1.4 权证交易

本基金本报告期内及上年度可比期间未有通过关联方交易单元进行的权证交易。

7.4.10.1.5 应支付关联方的佣金

本基金本报告期内及上年度可比期间未有应支付关联方的佣金。

7.4.10.2 关联方报酬

7.4.10.2.1 基金管理费

单位：人民币元

项目	本期 2023 年 1 月 1 日至 2023 年 12 月 31 日	上年度可比期间 2022 年 4 月 29 日（基金合同生效日）至 2022 年 12 月 31 日
当期发生的基金应支付的管理费	786,947.58	512,778.89
其中：应支付销售机构的客户维护费	176,954.61	134,890.03
应支付基金管理人的净管理费	609,992.97	377,888.86

注：支付基金管理人太平基金的管理人报酬按前一日基金资产净值 1%的年费率计提，逐日累计至每月月底，按月支付。其计算公式为：

$$\text{日管理人报酬} = \text{前一日基金资产净值} \times 1\% / \text{当年天数}。$$

7.4.10.2.2 基金托管费

单位：人民币元

项目	本期 2023 年 1 月 1 日至 2023 年 12 月 31 日	上年度可比期间 2022 年 4 月 29 日（基金合同生效日）至 2022 年 12 月 31 日
当期发生的基金应支付的托管费	118,042.16	76,916.80

注：支付基金托管人交通银行的托管费按前一日基金资产净值 0.15%的年费率计提，逐日累计至每月月底，按月支付。其计算公式为：日托管费 = 前一日基金资产净值 × 0.15% / 当年天数。

7.4.10.2.3 销售服务费

单位：人民币元

获得销售服务费的各关联方名称	本期 2023 年 1 月 1 日至 2023 年 12 月 31 日		
	当期发生的基金应支付的销售服务费		
	太平中证 1000 指数增强 A	太平中证 1000 指数增强 C	合计
交通银行		147.06	147.06

太平基金		16,638.08	16,638.08
合计	-	16,785.14	16,785.14
获得销售服务费的各关联方名称	上年度可比期间 2022 年 4 月 29 日（基金合同生效日）至 2022 年 12 月 31 日		
	当期发生的基金应支付的销售服务费		
	太平中证 1000 指数增强 A	太平中证 1000 指数增强 C	合计
交通银行	-	191.58	191.58
太平基金	-	552.12	552.12
合计	-	743.70	743.70

注：支付基金销售机构的销售服务费按前一日 C 类基金份额的基金资产净值 0.4% 的年费率计提，逐日累计至每月月底，按月支付给太平基金，再由太平基金计算并支付给各基金销售机构。其计算公式为：日销售服务费 = 前一日 C 类的基金资产净值 × 0.4% / 当年天数。

7.4.10.3 与关联方进行银行间同业市场的债券(含回购)交易

本基金本报告期内及上年度可比期间未与关联方进行银行间同业市场的债券(含回购)交易

7.4.10.4 报告期内转融通证券出借业务发生重大关联交易事项的说明

7.4.10.4.1 与关联方通过约定申报方式进行的适用固定期限费率的证券出借业务的情况

本基金本报告期及上年度可比期间未发生与关联方通过约定申报方式进行的适用固定期限费率的证券出借业务。

7.4.10.4.2 与关联方通过约定申报方式进行的适用市场化期限费率的证券出借业务的情况

本基金本报告期及上年度可比期间未发生与关联方通过约定申报方式进行的适用市场化期限费率的证券出借业务。

7.4.10.5 各关联方投资本基金的情况

7.4.10.5.1 报告期内基金管理人运用固有资金投资本基金的情况

本基金的基金管理人于本基金本报告期内及上年度可比期间未运用固有资金投资本基金。

7.4.10.5.2 报告期末除基金管理人之外的其他关联方投资本基金的情况

份额单位：份

太平中证 1000 指数增强 A

关联方名称	本期末 2023 年 12 月 31 日		上年度末 2022 年 12 月 31 日	
	持有的 基金份额	持有的基金份额 占基金总份额的比 例 (%)	持有的 基金份额	持有的基金份额 占基金总份额的比 例 (%)

太平人寿	29,336,006.26	39.9581	29,336,006.26	47.4118
------	---------------	---------	---------------	---------

注：对于分级基金，比例的分母采用各自级别的份额。

7.4.10.6 由关联方保管的银行存款余额及当期产生的利息收入

单位：人民币元

关联方名称	本期 2023年1月1日至2023年12月 31日		上年度可比期间 2022年4月29日（基金合同生效日）至2022 年12月31日	
	期末余额	当期利息收入	期末余额	当期利息收入
交通银行	8,422,164.22	35,671.94	3,258,250.14	55,889.07

注：本基金的银行存款由基金托管人交通银行保管，按银行同业利率计息。

本基金用于证券交易结算的资金通过“交通银行基金托管结算资金专用存款账户”转存于中国证券登记结算有限责任公司，按银行同业利率计息。于2023年12月31日的相关余额在资产负债表中的“结算备付金”科目中单独列示(2022年12月31日：同)。

7.4.10.7 本基金在承销期内参与关联方承销证券的情况

本基金在本报告期内及上年度可比期间均未在承销期内购入过由关联方承销的证券。

7.4.10.8 其他关联交易事项的说明

本基金在本报告期内及上年度可比期间均无须作说明的其他关联交易事项。

7.4.11 利润分配情况

本基金在本报告期内未进行过利润分配。

7.4.12 期末（2023年12月31日）本基金持有的流通受限证券

7.4.12.1 因认购新发/增发证券而于期末持有的流通受限证券

本基金本期末无因认购新发/增发证券而于期末持有的流通受限证券。

7.4.12.2 期末持有的暂时停牌等流通受限股票

本基金本期末未持有暂时停牌等流通受限股票。

7.4.12.3 期末债券正回购交易中作为抵押的债券

7.4.12.3.1 银行间市场债券正回购

本基金本报告期末无从事银行间市场债券正回购交易形成的卖出回购证券款余额。

7.4.12.3.2 交易所市场债券正回购

本基金本报告期末无从事交易所市场债券正回购交易形成的卖出回购证券款余额。

7.4.12.4 期末参与转融通证券出借业务的证券

于2023年12月31日，本基金未持有参与转融通证券出借业务的证券。

7.4.13 金融工具风险及管理

7.4.13.1 风险管理政策和组织架构

本基金属股票型基金，预期风险与预期收益高于混合型基金、债券型基金与货币市场基金。本基金采用完全复制法跟踪标的指数的表现，具有与标的指数、以及标的指数所代表的股票市场相似的风险收益特征。本基金投资的金融工具主要包括股票投资等。本基金在日常投资管理中面临的与这些金融工具相关的风险主要包括信用风险、流动性风险及市场风险。本基金的基金管理人从事风险管理的主要目标是争取将以上风险控制在限定的范围之内，使本基金在风险和收益之间取得最佳的平衡以实现“风险和收益相匹配”的风险收益目标。

本基金管理人建立了董事会、经营管理层、风险管理部门、各职能部门在内的多级风险管理组织架构，并明确了相应的风险管理职能。董事会主要负责确定公司风险管理总体目标、制定公司风险管理战略和风险应对策略等事项。经营管理层及其下设的风险控制委员会负责指导、协调和监督各职能部门和各业务单元开展风险管理工作。公司设立独立于业务体系汇报路径的稽核与风控部，对公司的风险管理承担独立评估、监控、检查和报告职责。公司各业务部门负责具体制定业务相关的风险措施、控制流程、监控指标等并负责具体实施，同时定期对本部门的风险进行评估。

本基金的基金管理人对于金融工具的风险管理方法主要是通过定性分析和定量分析的方法去估测各种风险产生的可能损失。从定性分析的角度出发，判断风险损失的严重程度和出现同类风险损失的频度。而从定量分析的角度出发，根据本基金的投资目标，结合基金资产所运用金融工具特征通过特定的风险量化指标、模型，日常的量化报告，确定风险损失的限度和相应置信程度，及时可靠地对各种风险进行监督、检查和评估，并通过相应决策，将风险控制在可承受的范围内。

7.4.13.2 信用风险

信用风险是指基金在交易过程中因交易对手未履行合约责任，或者基金所投资证券之发行人出现违约、拒绝支付到期本息等情况，导致基金资产损失和收益变化的风险。

本基金的基金管理人在交易前对交易对手的资信状况进行了充分的评估。本基金的银行存款存放在本基金的托管人交通银行，因而与银行存款相关的信用风险不重大。本基金在交易所进行的交易均以中国证券登记结算有限责任公司为交易对手完成证券交收和款项清算，违约风险可能性很小；在银行间同业市场进行交易前均对交易对手进行信用评估并对证券交割方式进行限制以控制相应的信用风险。

本基金的基金管理人建立了信用风险管理流程，通过对投资品种信用等级评估来控制证券发行人的信用风险，且通过分散化投资以分散信用风险。

本基金债券投资的信用评级情况按《中国人民银行信用评级管理指导意见》设定的标准统计及汇总。

于 2023 年 12 月 31 日，本基金未持有债券（2022 年 12 月 31 日：本基金持有债券占基金净值的比例为 1.44%）。

7.4.13.2.1 按短期信用评级列示的债券投资

单位：人民币元

短期信用评级	本期末 2023 年 12 月 31 日	上年度末 2022 年 12 月 31 日
A-1	-	-
A-1 以下	-	-
未评级	-	201,371.23
合计	-	201,371.23

注：1、债券评级取自第三方评级机构的债项评级。

2、短期未评级债券为国债。

7.4.13.2.2 按长期信用评级列示的债券投资

单位：人民币元

长期信用评级	本期末 2023 年 12 月 31 日	上年度末 2022 年 12 月 31 日
AAA	-	-
AAA 以下	-	-
未评级	-	806,679.89
合计	-	806,679.89

注：1、债券评级取自第三方评级机构的债项评级。

2、长期未评级债券为国债

7.4.13.3 流动性风险

流动性风险是指基金在履行与金融负债有关的义务时遇到资金短缺的风险。本基金的流动性风险一方面来自于基金份额持有人可随时要求赎回其持有的基金份额，另一方面来自于投资品种所处的交易市场不活跃而带来的变现困难或因投资集中而无法在市场出现剧烈波动的情况下以合理的价格变现。

针对兑付赎回资金的流动性风险，本基金的基金管理人每日对本基金的申购赎回情况进行严密监控并预测流动性需求，保持基金投资组合中的可用现金头寸与之相匹配。本基金的基金管理人在基金合同中设计了巨额赎回条款，约定在非常情况下赎回申请的处理方式，控制因开放申购赎回模式带来的流动性风险，有效保障基金持有人利益。

于 2023 年 12 月 31 日，本基金所承担的全部金融负债的合同约定到期日均为一个月以内且不

计息，可赎回基金份额净值(净资产)无固定到期日且不计息，因此账面余额即为未折现的合约到期现金流量。

7.4.13.3.1 金融资产和金融负债的到期期限分析

无。

7.4.13.3.2 报告期内本基金组合资产的流动性风险分析

本基金的基金管理人在基金运作过程中严格按照《公开募集证券投资基金运作管理办法》及《公开募集开放式证券投资基金流动性风险管理规定》等法规的要求对本基金组合资产的流动性风险进行管理，通过独立的风险管理部门对本基金的组合持仓集中度指标、流通受限的投资品种比例以及组合在短期内变现能力的综合指标等流动性指标进行持续的监测和分析。

本基金投资于一家公司发行的证券市值不超过基金资产净值的 10%，且本基金与由本基金的基金管理人管理的其他基金共同持有一家发行的证券不得超过该证券的 10%。本基金与由本基金的基金管理人管理的其他开放式基金共同持有一家上市公司发行的可流通股不得超过该上市公司可流通股票的 15%，本基金与由本基金的基金管理人管理的全部投资组合持有一家上市公司发行的可流通股，不得超过该上市公司可流通股票的 30%(完全按照有关指数构成比例进行证券投资的开放式基金及中国证监会认定的特殊投资组合不受上述比例限制)。

本基金所持部分证券在证券交易所上市，其余亦可在银行间同业市场交易，部分基金资产流通暂时受限制不能自由转让的情况参见附注 7.4.12。此外，本基金可通过卖出回购金融资产方式借入短期资金应对流动性需求，其上限一般不超过基金持有的债券投资的公允价值。本基金主动投资于流动性受限资产的市值合计不得超过基金资产净值的 15%。于 2023 年 12 月 31 日，本基金持有的流动性受限资产的市值合计未超过基金资产净值的 15%。

本基金的基金管理人每日对基金组合资产中 7 个工作日可变现资产的可变现价值进行审慎评估与测算，确保每日确认的净赎回申请不得超过 7 个工作日可变现资产的可变现价值。于 2023 年 12 月 31 日，本基金组合资产中 7 个工作日可变现资产的账面价值超过经确认的当日净赎回金额。

同时，本基金的基金管理人通过合理分散逆回购交易的到期日与交易对手的集中度；按照穿透原则对交易对手的财务状况、偿付能力及杠杆水平等进行必要的尽职调查与严格的准入管理，以及对不同的交易对手实施交易额度管理并进行动态调整等措施严格管理本基金从事逆回购交易的流动性风险和交易对手风险。此外，本基金的基金管理人建立了逆回购交易质押品管理制度：根据质押品的资质确定质押率水平；持续监测质押品的风险状况与价值变动以确保质押品按公允价值计算足额；并在与私募类证券资管产品及中国证监会认定的其他主体为交易对手开展逆回购

交易时，可接受质押品的资质要求与基金合同约定的投资范围保持一致。

7.4.13.4 市场风险

市场风险是指基金所持金融工具的公允价值或未来现金流量因所处市场各类价格因素的变动而发生波动的风险，包括利率风险、外汇风险和其他价格风险。

7.4.13.4.1 利率风险

利率风险是指金融工具的公允价值或未来现金流量受市场利率变动而发生波动的风险。利率敏感性金融工具均面临由于市场利率上升而导致公允价值下降的风险，其中浮动利率类金融工具还面临每个付息期间结束根据市场利率重新定价时对于未来现金流影响的风险。

本基金的基金管理人定期对本基金面临的利率敏感性缺口进行监控，并通过调整投资组合的久期等方法对上述利率风险进行管理。

本基金持有及承担的大部分金融资产和金融负债不计息，因此本基金的收入及经营活动的现金流量在很大程度上独立于市场利率变化。本基金持有的利率敏感性资产主要为货币资金、结算备付金和存出保证金。

7.4.13.4.1.1 利率风险敞口

单位：人民币元

本期末 2023 年 12 月 31 日	1 年以内	1-5 年	5 年以上	不计息	合计
资产					
货币资金	8,422,164.22	-	-	-	8,422,164.22
结算备付金	900,716.71	-	-	-	900,716.71
存出保证金	43,998.77	-	-	-	43,998.77
交易性金融资产	-	-	-	111,560,590.81	111,560,590.81
应收申购款	-	-	-	3,703,999.17	3,703,999.17
资产总计	9,366,879.70	-	-	115,264,589.98	124,631,469.68
负债					
应付赎回款	-	-	-	386,177.21	386,177.21
应付管理人报酬	-	-	-	92,741.72	92,741.72
应付托管费	-	-	-	13,911.26	13,911.26
应付清算款	-	-	-	1,328,869.97	1,328,869.97
应付销售服务费	-	-	-	12,854.82	12,854.82
其他负债	-	-	-	337,996.62	337,996.62
负债总计	-	-	-	2,172,551.60	2,172,551.60
利率敏感度缺口	9,366,879.70	-	-	-113,092,038.38	122,458,918.08
上年度末 2022 年 12 月 31 日	1 年以内	1-5 年	5 年以上	不计息	合计
资产					
货币资金	3,258,250.14	-	-	-	3,258,250.14

结算备付金	1,165,184.49	-	-	-	1,165,184.49
存出保证金	63,492.86	-	-	-	63,492.86
交易性金融资产	1,008,051.12	-	-	65,543,010.33	66,551,061.45
应收清算款	-	-	-	847,834.83	847,834.83
应收申购款	-	-	-	99,315.19	99,315.19
资产总计	5,494,978.61	-	-	66,490,160.35	71,985,138.96
负债	-	-	-	-	-
卖出回购金融资产款	768,643.90	-	-	-	768,643.90
应付清算款	-	-	-	743,559.69	743,559.69
应付赎回款	-	-	-	71,839.07	71,839.07
应付管理人报酬	-	-	-	60,213.31	60,213.31
应付托管费	-	-	-	9,031.98	9,031.98
应付销售服务费	-	-	-	2,448.04	2,448.04
其他负债	-	-	-	292,137.39	292,137.39
负债总计	768,643.90	-	-	1,179,229.48	1,947,873.38
利率敏感度缺口	4,726,334.71	-	-	65,310,930.87	70,037,265.58

注：表中所示为本基金资产及负债的账面价值，并按照合约规定的利率重新定价日或到期日孰早者予以分类。

7.4.13.4.1.2 利率风险的敏感性分析

于 2023 年 12 月 31 日，本基金未持有交易性债券投资（2022 年 12 月 31 日：本基金持有交易性债券投资公允价值占基金资产净值的比例为 1.44%），因此市场利率的变动对于本基金资产净值无重大影响（2022 年 12 月 31 日：同）。

7.4.13.4.2 外汇风险

外汇风险是指金融工具的公允价值或未来现金流量因外汇汇率变动而发生波动的风险。本基金的所有资产及负债以人民币计价，因此无重大外汇风险。

7.4.13.4.3 其他价格风险

其他价格风险是指基金所持金融工具的公允价值或未来现金流量因除市场利率和外汇汇率以外的市场价格因素变动而发生波动的风险。本基金主要投资于证券交易所上市的股票，所面临的其他价格风险来源于单个证券发行主体自身经营情况或特殊事项的影响，也可能来源于证券市场整体波动的影响。

本基金以中证 1000 指数为标的指数，基金股票投资方面将主要采用指数增强量化投资策略，力争在跟踪误差控制在目标范围内的基础上获得超越标的指数的超额收益。本基金的投资组合比例为：投资于股票资产的比例不低于基金资产的 80%，投资于标的指数成份股、备选成份股的比例不低于非现金基金资产的 80%。每个交易日日终，应当保证现金或到期日在一年以内的政府债券的比例合计不低于基金资产净值的 5%，其中现金不包括结算备付金、存出保证金及应收申购款

等。

此外，本基金的基金管理人每日对本基金所持有的证券价格实施监控，定期运用多种定量方法对基金进行风险度量，包括 VaR(Value at Risk) 指标等来测试本基金面临的潜在价格风险，及时可靠地对风险进行跟踪和控制。

7.4.13.4.3.1 其他价格风险敞口

金额单位：人民币元

项目	本期末 2023 年 12 月 31 日		上年度末 2022 年 12 月 31 日	
	公允价值	占基金资产净值 比例 (%)	公允价值	占基金资产净值 比例 (%)
交易性金融资产—股票投资	111,560,590.81	91.10	65,543,010.33	93.58
交易性金融资产—基金投资	-	-	-	-
交易性金融资产—贵金属投资	-	-	-	-
衍生金融资产—权证投资	-	-	-	-
其他	-	-	-	-
合计	111,560,590.81	91.10	65,543,010.33	93.58

7.4.13.4.3.2 其他价格风险的敏感性分析

假设	除沪深 300 指数以外的其他市场变量保持不变		
分析	相关风险变量的变动	对资产负债表日基金资产净值的影响金额（单位：人民币元）	
		本期末（2023 年 12 月 31 日）	上年度末（2022 年 12 月 31 日）
	沪深 300 指数上升 5%	2,843,282.69	2,147,926.24
	沪深 300 指数下降 5%	-2,843,282.69	-2,147,926.24

7.4.13.4.4 采用风险价值法管理风险

无。

7.4.14 公允价值

7.4.14.1 金融工具公允价值计量的方法

公允价值计量结果所属层次取决于对公允价值计量整体而言具有重要意义的最低层次的输入值。三个层次输入值的定义如下：

第一层次输入值：在计量日能够取得的相同资产或负债在活跃市场上未经调整的报价；

第二层次输入值：除第一层次输入值外相关资产或负债直接或间接可观察到的输入值；

第三层次输入值：相关资产或负债的不可观察输入值。

7.4.14.2 持续的以公允价值计量的金融工具

7.4.14.2.1 各层次金融工具的公允价值

单位：人民币元

公允价值计量结果所属的层次	本期末 2023 年 12 月 31 日	上年度末 2022 年 12 月 31 日
第一层次	111,560,590.81	65,238,982.53
第二层次	-	1,312,078.92
第三层次	-	-
合计	111,560,590.81	66,551,061.45

7.4.14.2.2 公允价值所属层次间的重大变动

本基金以导致各层次之间转换的事项发生日为确认各层次之间转换的时点。

对于证券交易所上市的股票和债券，若出现重大事项停牌、交易不活跃（包括涨跌停时的交易不活跃）、或属于非公开发行等情况，本基金不会于停牌日至交易恢复活跃日期间、交易不活跃期间及限售期间将相关股票和债券的公允价值列入第一层次；并根据估值调整中采用的不可观察输入值对于公允价值的影响程度，确定相关股票和债券的公允价值应属第二层次还是第三层次。

7.4.14.2.3 第三层次公允价值余额及变动情况

7.4.14.2.3.1 第三层次公允价值余额及变动情况

本基金在本报告期内及上年度可比期间均未持有第三层次公允价值资产。

7.4.14.2.3.2 使用重要不可观察输入值的第三层次公允价值计量的情况

本基金在本报告期内及上年度可比期间均未持有第三层次公允价值资产。

7.4.14.3 非持续的以公允价值计量的金融工具的说明

于本期末，本基金未持有非持续的以公允价值计量的金融资产(上期末：同)。

7.4.14.4 不以公允价值计量的金融工具的相关说明

不以公允价值计量的金融资产和负债主要包括应收款项和其他金融负债，其账面价值与公允价值相差很小。

7.4.15 有助于理解和分析会计报表需要说明的其他事项

截至资产负债表日本基金无需要说明的其他重要事项。

§ 8 投资组合报告

8.1 期末基金资产组合情况

金额单位：人民币元

序号	项目	金额	占基金总资产的比例 (%)
1	权益投资	111,560,590.81	89.51
	其中：股票	111,560,590.81	89.51
2	基金投资	-	-
3	固定收益投资	-	-
	其中：债券	-	-
	资产支持证券	-	-
4	贵金属投资	-	-
5	金融衍生品投资	-	-
6	买入返售金融资产	-	-
	其中：买断式回购的买入返售金融资产	-	-
7	银行存款和结算备付金合计	9,322,880.93	7.48
8	其他各项资产	3,747,997.94	3.01
9	合计	124,631,469.68	100.00

8.2 报告期末按行业分类的股票投资组合

8.2.1 报告期末指数投资按行业分类的境内股票投资组合

代码	行业类别	公允价值 (元)	占基金资产净值比例 (%)
A	农、林、牧、渔业	-	-
B	采矿业	4,472,114.00	3.65
C	制造业	57,989,588.25	47.35
D	电力、热力、燃气及水生产和供应业	3,421,618.70	2.79
E	建筑业	1,155,105.00	0.94
F	批发和零售业	3,054,085.60	2.49
G	交通运输、仓储和邮政业	2,980,550.00	2.43

H	住宿和餐饮业	-	-
I	信息传输、软件和信息技术服务业	8,301,765.13	6.78
J	金融业	1,508,650.00	1.23
K	房地产业	1,712,272.00	1.40
L	租赁和商务服务业	-	-
M	科学研究和技术服务业	2,772,813.00	2.26
N	水利、环境和公共设施管理业	1,320,238.00	1.08
O	居民服务、修理和其他服务业	-	-
P	教育	-	-
Q	卫生和社会工作	852,526.00	0.70
R	文化、体育和娱乐业	3,728,391.00	3.04
S	综合	-	-
	合计	93,269,716.68	76.16

8.2.2 报告期末积极投资按行业分类的境内股票投资组合

代码	行业类别	公允价值（元）	占基金资产净值比例（%）
A	农、林、牧、渔业	-	-
B	采矿业	1,738,512.00	1.42
C	制造业	10,306,649.13	8.42
D	电力、热力、燃气及水生产和供应业	747,520.00	0.61
E	建筑业	541,680.00	0.44
F	批发和零售业	1,440,836.00	1.18
G	交通运输、仓储和邮政业	112,823.00	0.09
H	住宿和餐饮业	-	-
I	信息传输、软件和信息技术服务业	786,726.00	0.64
J	金融业	1,651,010.00	1.35
K	房地产业	965,118.00	0.79
L	租赁和商务服务业	-	-
M	科学研究和技术服务业	-	-
N	水利、环境和公共设施管理业	-	-
O	居民服务、修理和	-	-

	其他服务业		
P	教育	-	-
Q	卫生和社会工作	-	-
R	文化、体育和娱乐业	-	-
S	综合	-	-
	合计	18,290,874.13	14.94

8.2.3 报告期末按行业分类的港股通投资股票投资组合

本基金本报告期末未持有港股通投资股票。

8.3 期末按公允价值占基金资产净值比例大小排序的所有股票投资明细

8.3.1 期末指数投资按公允价值占基金资产净值比例大小排序的所有股票投资明细

金额单位：人民币元

序号	股票代码	股票名称	数量（股）	公允价值（元）	占基金资产净值比例（%）
1	600872	中炬高新	40,600	1,140,860.00	0.93
2	603530	神马电力	48,900	1,014,186.00	0.83
3	002212	天融信	102,500	1,002,450.00	0.82
4	600201	生物股份	91,200	982,224.00	0.80
5	688598	金博股份	13,969	976,433.10	0.80
6	002541	鸿路钢构	44,730	971,982.90	0.79
7	600312	平高电气	76,500	970,785.00	0.79
8	601001	晋控煤业	78,700	970,371.00	0.79
9	300762	上海瀚讯	64,200	968,136.00	0.79
10	688139	海尔生物	23,766	962,998.32	0.79
11	600456	宝钛股份	30,300	951,117.00	0.78
12	601918	新集能源	177,600	935,952.00	0.76
13	603236	移远通信	17,400	935,250.00	0.76
14	600645	中源协和	46,000	932,420.00	0.76
15	300735	光弘科技	39,600	932,184.00	0.76
16	600602	云赛智联	80,000	925,600.00	0.76
17	600483	福能股份	111,510	922,187.70	0.75
18	000902	新洋丰	80,800	920,312.00	0.75
19	301219	腾远钴业	23,300	917,321.00	0.75
20	600750	江中药业	43,700	912,456.00	0.75
21	601019	山东出版	96,200	902,356.00	0.74
22	600409	三友化工	163,600	898,164.00	0.73
23	688023	安恒信息	8,095	897,654.55	0.73
24	002901	大博医疗	22,000	892,980.00	0.73
25	688127	蓝特光学	38,167	888,909.43	0.73
26	601126	四方股份	62,400	883,584.00	0.72
27	000028	国药一致	30,240	876,657.60	0.72
28	601369	陕鼓动力	109,700	875,406.00	0.71

29	600578	京能电力	295,600	874,976.00	0.71
30	601801	皖新传媒	125,100	869,445.00	0.71
31	603920	世运电路	47,500	868,300.00	0.71
32	603328	依顿电子	106,300	866,345.00	0.71
33	002158	汉钟精机	38,900	865,914.00	0.71
34	000928	中钢国际	148,100	863,423.00	0.71
35	002705	新宝股份	59,200	862,544.00	0.70
36	688327	云从科技	50,937	858,797.82	0.70
37	600812	华北制药	150,500	857,850.00	0.70
38	603583	捷昌驱动	42,800	857,284.00	0.70
39	600012	皖通高速	77,600	855,152.00	0.70
40	600623	华谊集团	132,400	852,656.00	0.70
41	300143	盈康生命	80,200	852,526.00	0.70
42	601969	海南矿业	129,100	850,769.00	0.69
43	603989	艾华集团	39,500	850,040.00	0.69
44	002913	奥士康	27,700	849,005.00	0.69
45	002891	中宠股份	32,200	848,470.00	0.69
46	603556	海兴电力	29,200	847,676.00	0.69
47	002967	广电计量	56,200	843,562.00	0.69
48	002773	康弘药业	45,700	842,708.00	0.69
49	600007	中国国贸	43,400	841,092.00	0.69
50	002320	海峡股份	144,100	840,103.00	0.69
51	600475	华光环能	80,600	838,240.00	0.68
52	603013	亚普股份	48,200	832,896.00	0.68
52	605222	起帆电缆	43,200	832,896.00	0.68
53	688128	中国电研	40,571	832,516.92	0.68
54	600810	神马股份	110,600	822,864.00	0.67
55	603983	丸美股份	32,500	821,275.00	0.67
56	603132	金徽股份	60,000	820,800.00	0.67
57	000019	深粮控股	108,600	818,844.00	0.67
58	603301	振德医疗	33,400	818,300.00	0.67
59	000791	甘肃能源	146,800	817,676.00	0.67
60	301200	大族数控	21,600	815,832.00	0.67
61	002978	安宁股份	25,700	813,662.00	0.66
62	600710	苏美达	114,500	811,805.00	0.66
63	300741	华宝股份	37,900	811,439.00	0.66
64	000030	富奥股份	151,900	811,146.00	0.66
65	002467	二六三	174,500	809,680.00	0.66
66	688083	中望软件	8,123	808,563.42	0.66
67	001213	中铁特货	192,200	807,240.00	0.66
68	600618	氯碱化工	88,700	807,170.00	0.66
69	603103	横店影视	45,300	805,434.00	0.66
70	603567	珍宝岛	66,200	804,992.00	0.66

71	300702	天宇股份	36,700	796,757.00	0.65
72	603985	恒润股份	31,800	790,230.00	0.65
73	003012	东鹏控股	95,400	787,050.00	0.64
74	603093	南华期货	65,500	786,000.00	0.64
75	603766	隆鑫通用	151,600	782,256.00	0.64
76	688001	华兴源创	22,314	779,874.30	0.64
77	300327	中颖电子	33,800	770,640.00	0.63
78	002895	川恒股份	40,000	760,000.00	0.62
79	002287	奇正藏药	33,700	757,913.00	0.62
80	600266	城建发展	155,500	752,620.00	0.61
81	002516	旷达科技	150,800	743,444.00	0.61
82	000597	东北制药	138,800	742,580.00	0.61
83	300002	神州泰岳	83,652	740,320.20	0.60
84	002961	瑞达期货	48,500	722,650.00	0.59
85	601811	新华文轩	51,500	703,490.00	0.57
86	000543	皖能电力	111,900	700,494.00	0.57
87	688318	财富趋势	5,144	649,687.20	0.53
88	688526	科前生物	31,588	643,763.44	0.53
89	603055	台华新材	53,300	641,732.00	0.52
90	300458	全志科技	27,800	630,782.00	0.52
91	688368	晶丰明源	5,383	581,041.02	0.47
92	300319	麦捷科技	58,000	559,120.00	0.46
93	688711	宏微科技	13,472	558,953.28	0.46
94	600572	康恩贝	109,100	550,955.00	0.45
95	002946	新乳业	47,200	541,856.00	0.44
96	603733	仙鹤股份	31,900	514,866.00	0.42
97	000049	德赛电池	18,900	512,568.00	0.42
98	603588	高能环境	73,700	481,998.00	0.39
99	002677	浙江美大	47,300	478,203.00	0.39
100	301080	百普赛斯	8,100	477,414.00	0.39
101	603713	密尔克卫	8,700	462,927.00	0.38
102	002635	安洁科技	28,000	457,240.00	0.37
103	300634	彩讯股份	22,100	452,387.00	0.37
104	301047	义翘神州	5,200	428,480.00	0.35
105	600612	老凤祥	6,200	427,800.00	0.35
106	603297	永新光学	3,700	367,595.00	0.30
107	002461	珠江啤酒	46,000	363,400.00	0.30
108	002585	双星新材	43,900	356,029.00	0.29
109	603730	岱美股份	24,500	355,005.00	0.29
110	600595	中孚实业	100,100	348,348.00	0.28
111	688066	航天宏图	8,133	343,537.92	0.28
112	000810	创维数字	21,700	340,907.00	0.28
113	300593	新雷能	21,700	320,509.00	0.26

114	600195	中牧股份	27,000	320,220.00	0.26
115	002645	华宏科技	27,200	307,360.00	0.25
116	603123	翠微股份	28,200	300,330.00	0.25
117	000681	视觉中国	19,900	292,530.00	0.24
118	000813	德展健康	83,900	274,353.00	0.22
119	688268	华特气体	3,913	263,657.94	0.22
120	002724	海洋王	28,800	236,736.00	0.19
121	002318	久立特材	11,900	236,572.00	0.19
122	300768	迪普科技	15,700	232,046.00	0.19
123	000869	张裕 A	8,200	197,948.00	0.16
124	600761	安徽合力	10,700	194,847.00	0.16
125	300755	华致酒行	10,500	192,045.00	0.16
126	688439	振华风光	2,102	187,309.22	0.15
127	000090	天健集团	38,200	175,720.00	0.14
128	600997	开滦股份	22,300	170,149.00	0.14
129	000737	北方铜业	27,600	160,080.00	0.13
130	002088	鲁阳节能	11,000	156,750.00	0.13
131	601949	中国出版	19,200	155,136.00	0.13
132	301286	侨源股份	5,000	145,300.00	0.12
133	002216	三全食品	10,300	138,020.00	0.11
134	688161	威高骨科	2,912	120,702.40	0.10
135	600225	卓朗科技	31,200	118,560.00	0.10
136	600775	南京熊猫	8,900	117,925.00	0.10
137	601068	中铝国际	25,100	115,962.00	0.09
138	603919	金徽酒	4,700	115,714.00	0.09
139	002267	陕天然气	14,500	106,285.00	0.09
140	605369	拱东医疗	1,900	106,058.00	0.09
141	002378	章源钨业	16,800	95,088.00	0.08
142	300887	谱尼测试	7,700	90,937.00	0.07
143	600403	大有能源	21,200	80,560.00	0.07
144	002332	仙琚制药	6,100	77,897.00	0.06
145	600696	岩石股份	4,000	71,960.00	0.06
146	601869	长飞光纤	2,500	68,650.00	0.06
147	605338	巴比食品	2,600	55,848.00	0.05
148	600058	五矿发展	5,800	54,404.00	0.04
149	301180	万祥科技	2,700	48,843.00	0.04
150	600691	阳煤化工	14,500	46,545.00	0.04
151	603609	禾丰股份	4,000	34,240.00	0.03
152	002838	道恩股份	2,200	28,182.00	0.02
153	603025	大豪科技	2,100	27,846.00	0.02
154	002745	木林森	2,100	18,186.00	0.01
155	000088	盐田港	3,100	15,128.00	0.01
156	300482	万孚生物	300	9,051.00	0.01

157	002351	漫步者	100	1,767.00	0.00
-----	--------	-----	-----	----------	------

8.3.2 期末积极投资按公允价值占基金资产净值比例大小排序的所有股票投资明细

金额单位：人民币元

序号	股票代码	股票名称	数量（股）	公允价值（元）	占基金资产净值比例（%）
1	605056	咸亨国际	54,800	854,332.00	0.70
2	002410	广联达	45,900	786,726.00	0.64
3	603041	美思德	58,100	782,026.00	0.64
4	603112	华翔股份	64,200	780,030.00	0.64
5	603993	洛阳钼业	150,000	780,000.00	0.64
6	603317	天味食品	58,300	774,807.00	0.63
7	688129	东来技术	46,464	768,979.20	0.63
8	002142	宁波银行	38,200	768,202.00	0.63
9	002025	航天电器	15,800	758,716.00	0.62
10	603053	成都燃气	73,000	747,520.00	0.61
11	605158	华达新材	97,600	741,760.00	0.61
12	605008	长鸿高科	46,700	741,129.00	0.61
13	002128	电投能源	50,200	716,354.00	0.58
14	605288	凯迪股份	14,800	697,376.00	0.57
15	001979	招商蛇口	72,600	691,878.00	0.56
16	600582	天地科技	125,300	681,632.00	0.56
17	601319	中国人保	134,900	652,916.00	0.53
18	603900	莱绅通灵	87,800	586,504.00	0.48
19	605303	园林股份	44,400	541,680.00	0.44
20	000932	华菱钢铁	96,900	499,035.00	0.41
21	603389	亚振家居	73,800	489,294.00	0.40
22	603261	立航科技	11,700	399,087.00	0.33
23	003018	金富科技	31,600	336,540.00	0.27
24	600841	动力新科	51,100	302,001.00	0.25
25	600048	保利发展	27,600	273,240.00	0.22
26	002836	新宏泽	31,100	272,125.00	0.22
27	601996	丰林集团	90,400	257,640.00	0.21
28	601857	中国石油	34,300	242,158.00	0.20
29	601838	成都银行	19,600	220,696.00	0.18
30	688136	科兴制药	9,916	200,799.00	0.16
31	605189	富春染织	11,900	192,780.00	0.16
32	002563	森马服饰	32,800	189,256.00	0.15
33	601107	四川成渝	25,700	112,823.00	0.09
34	603408	建霖家居	7,300	93,732.00	0.08
35	605003	众望布艺	3,900	76,986.00	0.06
36	603192	汇得科技	3,700	72,705.00	0.06
37	603839	安正时尚	7,700	63,910.00	0.05
38	605388	均瑶健康	4,000	50,160.00	0.04
39	000100	TCL 科技	9,800	42,140.00	0.03

40	300876	蒙泰高新	1,300	32,526.00	0.03
41	688585	上纬新材	1,119	9,477.93	0.01
42	600901	江苏租赁	1,900	9,196.00	0.01

8.4 报告期内股票投资组合的重大变动

8.4.1 累计买入金额超出期初基金资产净值 2%或前 20 名的股票明细

金额单位：人民币元

序号	股票代码	股票名称	本期累计买入金额	占期初基金资产净值比例(%)
1	600612	老凤祥	4,061,227.00	5.80
2	601567	三星医疗	3,906,054.00	5.58
3	300394	天孚通信	3,883,003.97	5.54
4	600582	天地科技	3,437,606.00	4.91
5	600777	新潮能源	3,380,916.00	4.83
6	600007	中国国贸	3,281,224.00	4.68
7	601319	中国人保	3,224,370.00	4.60
8	000426	兴业矿业	3,195,339.00	4.56
9	601001	晋控煤业	3,171,735.00	4.53
10	600483	福能股份	3,166,101.60	4.52
11	002378	章源钨业	3,145,958.50	4.49
12	600675	中华企业	3,121,178.18	4.46
13	002558	巨人网络	3,103,754.00	4.43
14	601898	中煤能源	3,055,544.00	4.36
15	000032	深桑达 A	3,011,107.00	4.30
16	002044	美年健康	3,010,381.00	4.30
17	601369	陕鼓动力	2,966,953.00	4.24
18	002332	仙琚制药	2,943,381.00	4.20
19	002262	恩华药业	2,921,112.00	4.17
20	601126	四方股份	2,900,177.00	4.14
21	603985	恒润股份	2,891,433.00	4.13
22	000928	中钢国际	2,809,655.48	4.01
23	600266	城建发展	2,802,340.00	4.00
24	002698	博实股份	2,794,641.00	3.99
25	002158	汉钟精机	2,764,055.00	3.95
26	600602	云赛智联	2,738,477.00	3.91
27	300633	开立医疗	2,713,671.00	3.87
28	300679	电连技术	2,705,957.00	3.86
29	603236	移远通信	2,703,781.00	3.86
30	603920	世运电路	2,682,433.00	3.83
31	603093	南华期货	2,657,667.00	3.79
32	000686	东北证券	2,654,538.00	3.79
33	688037	芯源微	2,606,182.66	3.72
34	600645	中源协和	2,595,516.00	3.71
35	601169	北京银行	2,589,803.00	3.70

36	300002	神州泰岳	2,554,541.88	3.65
37	600919	江苏银行	2,540,368.00	3.63
38	688598	金博股份	2,536,130.36	3.62
39	600201	生物股份	2,532,981.00	3.62
40	000528	柳工	2,531,169.00	3.61
41	600583	海油工程	2,507,309.00	3.58
42	601827	三峰环境	2,476,505.00	3.54
43	688166	博瑞医药	2,475,857.59	3.54
44	300634	彩讯股份	2,472,342.00	3.53
45	000030	富奥股份	2,471,660.00	3.53
46	600835	上海机电	2,466,413.24	3.52
47	001213	中铁特货	2,456,852.00	3.51
48	003012	东鹏控股	2,443,247.00	3.49
49	000951	中国重汽	2,442,902.20	3.49
50	600977	中国电影	2,433,148.00	3.47
51	002020	京新药业	2,416,436.00	3.45
52	603132	金徽股份	2,416,377.00	3.45
53	002913	奥士康	2,409,208.00	3.44
54	600458	时代新材	2,405,721.19	3.43
55	603567	珍宝岛	2,400,971.00	3.43
56	300294	博雅生物	2,386,077.00	3.41
57	002351	漫步者	2,378,654.00	3.40
58	300777	中简科技	2,378,273.95	3.40
59	603027	千禾味业	2,365,552.00	3.38
60	600456	宝钛股份	2,351,372.00	3.36
61	000627	天茂集团	2,350,454.00	3.36
62	600572	康恩贝	2,342,855.00	3.35
63	600057	厦门象屿	2,335,139.78	3.33
64	002085	万丰奥威	2,295,151.00	3.28
65	601801	皖新传媒	2,269,349.00	3.24
66	600403	大有能源	2,266,207.00	3.24
67	002906	华阳集团	2,263,606.00	3.23
68	601688	华泰证券	2,258,395.00	3.22
69	300188	美亚柏科	2,257,769.00	3.22
70	600338	西藏珠峰	2,234,738.00	3.19
71	300130	新国都	2,233,052.00	3.19
72	600710	苏美达	2,215,667.00	3.16
73	600184	光电股份	2,210,379.00	3.16
74	688158	优刻得	2,175,568.89	3.11
75	600210	紫江企业	2,162,649.00	3.09
76	601929	吉视传媒	2,145,571.00	3.06
77	688066	航天宏图	2,139,402.87	3.05
78	603733	仙鹤股份	2,138,274.00	3.05

79	002549	凯美特气	2,112,245.36	3.02
80	605111	新洁能	2,087,557.00	2.98
81	600771	广誉远	2,082,484.00	2.97
82	002946	新乳业	2,079,720.58	2.97
83	002318	久立特材	2,077,214.00	2.97
84	002335	科华数据	2,044,764.00	2.92
85	000902	新洋丰	2,044,323.00	2.92
86	601668	中国建筑	2,038,401.00	2.91
87	603328	依顿电子	2,020,767.00	2.89
88	601607	上海医药	2,014,368.00	2.88
89	300502	新易盛	2,007,573.00	2.87
90	002544	普天科技	2,002,869.00	2.86
91	688318	财富趋势	1,998,344.97	2.85
92	600578	京能电力	1,987,607.00	2.84
93	002320	海峡股份	1,977,126.00	2.82
94	688128	中国电研	1,976,835.32	2.82
95	600446	金证股份	1,976,703.00	2.82
96	300723	一品红	1,970,322.97	2.81
97	688001	华兴源创	1,965,611.41	2.81
98	688233	神工股份	1,949,079.37	2.78
99	601212	白银有色	1,945,943.00	2.78
100	300762	上海瀚讯	1,936,961.00	2.77
101	603919	金徽酒	1,932,775.00	2.76
102	603615	茶花股份	1,929,709.00	2.76
103	688139	海尔生物	1,926,076.14	2.75
104	600569	安阳钢铁	1,910,850.00	2.73
105	000727	冠捷科技	1,902,264.00	2.72
106	600966	博汇纸业	1,854,224.00	2.65
107	603396	金辰股份	1,843,608.00	2.63
108	002635	安洁科技	1,824,161.00	2.60
109	600990	四创电子	1,820,656.30	2.60
110	002583	海能达	1,819,076.00	2.60
111	601818	光大银行	1,813,533.00	2.59
112	600783	鲁信创投	1,809,955.00	2.58
113	601609	金田股份	1,805,169.00	2.58
114	605086	龙高股份	1,803,762.00	2.58
115	603915	国茂股份	1,800,696.00	2.57
116	300726	宏达电子	1,793,604.00	2.56
117	600363	联创光电	1,790,450.00	2.56
118	000921	海信家电	1,772,243.00	2.53
119	603063	禾望电气	1,749,717.00	2.50
120	600872	中炬高新	1,742,191.00	2.49
121	300034	钢研高纳	1,740,414.00	2.48

122	600685	中船防务	1,735,183.00	2.48
123	600864	哈投股份	1,729,604.00	2.47
124	601918	新集能源	1,723,111.00	2.46
125	300101	振芯科技	1,722,793.00	2.46
126	603025	大豪科技	1,715,453.00	2.45
127	601118	海南橡胶	1,711,005.00	2.44
128	601952	苏垦农发	1,710,462.00	2.44
129	000927	中国铁物	1,705,204.00	2.43
130	605008	长鸿高科	1,693,314.00	2.42
131	603043	广州酒家	1,692,742.60	2.42
132	003016	欣贺股份	1,682,994.00	2.40
133	002737	葵花药业	1,679,461.00	2.40
134	300735	光弘科技	1,675,548.17	2.39
135	002605	姚记科技	1,674,860.00	2.39
136	688368	晶丰明源	1,671,410.66	2.39
137	601677	明泰铝业	1,666,990.00	2.38
138	603520	司太立	1,648,897.00	2.35
139	300229	拓尔思	1,646,920.00	2.35
140	301071	力量钻石	1,644,284.00	2.35
141	600662	外服控股	1,642,224.00	2.34
142	002063	远光软件	1,641,306.17	2.34
143	688608	恒玄科技	1,640,166.22	2.34
144	603636	南威软件	1,637,621.00	2.34
145	000090	天健集团	1,636,903.00	2.34
146	603363	傲农生物	1,622,304.00	2.32
147	002145	中核钛白	1,618,156.00	2.31
148	000100	TCL 科技	1,606,874.00	2.29
149	000969	安泰科技	1,605,600.00	2.29
150	000657	中钨高新	1,600,384.00	2.29
151	603103	横店影视	1,597,357.00	2.28
152	688366	昊海生科	1,587,802.25	2.27
153	300725	药石科技	1,585,084.20	2.26
154	300393	中来股份	1,584,108.00	2.26
155	600841	动力新科	1,582,796.00	2.26
156	300476	胜宏科技	1,566,740.00	2.24
157	600586	金晶科技	1,566,203.00	2.24
158	300102	乾照光电	1,563,891.00	2.23
159	002410	广联达	1,562,794.00	2.23
160	002891	中宠股份	1,561,044.00	2.23
161	002436	兴森科技	1,559,060.00	2.23
162	300319	麦捷科技	1,557,985.00	2.22
163	603766	隆鑫通用	1,557,756.00	2.22
164	688127	蓝特光学	1,546,894.28	2.21

165	600750	江中药业	1,545,121.00	2.21
166	002541	鸿路钢构	1,538,167.90	2.20
167	600691	阳煤化工	1,533,329.00	2.19
168	603983	丸美股份	1,531,279.00	2.19
169	601158	重庆水务	1,527,051.00	2.18
170	603595	东尼电子	1,524,136.00	2.18
171	002727	一心堂	1,516,364.00	2.17
172	300455	康拓红外	1,508,128.00	2.15
173	002773	康弘药业	1,506,696.00	2.15
174	601222	林洋能源	1,501,946.00	2.14
175	000019	深粮控股	1,499,157.00	2.14
176	603900	莱绅通灵	1,497,091.00	2.14
177	002216	三全食品	1,494,180.00	2.13
178	301090	华润材料	1,481,612.00	2.12
179	000567	海德股份	1,480,217.00	2.11
180	600562	国睿科技	1,477,794.00	2.11
181	600623	华谊集团	1,474,008.00	2.10
182	300671	富满微	1,471,643.00	2.10
183	603013	亚普股份	1,464,576.00	2.09
184	300687	赛意信息	1,457,165.49	2.08
185	600810	神马股份	1,456,273.00	2.08
186	300593	新雷能	1,451,777.00	2.07
187	002100	天康生物	1,450,583.00	2.07
188	003816	中国广核	1,435,709.00	2.05
189	000685	中山公用	1,434,890.00	2.05
190	600557	康缘药业	1,425,129.00	2.03
191	600129	太极集团	1,420,432.00	2.03
192	600098	广州发展	1,417,734.00	2.02
193	300226	上海钢联	1,413,401.00	2.02
194	002233	塔牌集团	1,413,025.00	2.02
195	000028	国药一致	1,412,125.00	2.02
196	000811	冰轮环境	1,409,183.00	2.01
197	600729	重庆百货	1,404,991.00	2.01
198	603698	航天工程	1,404,060.00	2.00
199	000776	广发证券	1,402,727.00	2.00

注：买入金额按买卖成交金额(成交单价乘以成交数量)填列，不考虑相关交易费用。

8.4.2 累计卖出金额超出期初基金资产净值 2%或前 20 名的股票明细

金额单位：人民币元

序号	股票代码	股票名称	本期累计卖出金额	占期初基金资产净值比例(%)
1	300394	天孚通信	4,468,263.19	6.38
2	601567	三星医疗	3,995,070.00	5.70
3	600612	老凤祥	3,949,677.00	5.64

4	000426	兴业矿业	3,906,635.00	5.58
5	688037	芯源微	3,576,702.84	5.11
6	002698	博实股份	3,445,192.80	4.92
7	600777	新潮能源	3,312,171.00	4.73
8	002558	巨人网络	3,310,419.72	4.73
9	600675	中华企业	3,199,711.00	4.57
10	601898	中煤能源	3,188,663.90	4.55
11	300633	开立医疗	3,120,392.00	4.46
12	002044	美年健康	3,112,308.00	4.44
13	002378	章源钨业	3,053,743.00	4.36
14	002332	仙琚制药	3,048,367.00	4.35
15	002262	恩华药业	3,016,386.00	4.31
16	002085	万丰奥威	2,818,000.00	4.02
17	000032	深桑达 A	2,808,797.10	4.01
18	002906	华阳集团	2,770,633.00	3.96
19	300679	电连技术	2,751,710.00	3.93
20	600582	天地科技	2,750,544.00	3.93
21	300502	新易盛	2,669,950.00	3.81
22	601319	中国人保	2,637,163.00	3.77
23	000686	东北证券	2,572,065.00	3.67
24	601169	北京银行	2,557,811.00	3.65
25	600977	中国电影	2,549,794.00	3.64
26	600685	中船防务	2,528,347.00	3.61
27	600583	海油工程	2,513,788.00	3.59
28	600919	江苏银行	2,512,735.00	3.59
29	600007	中国国贸	2,503,001.00	3.57
30	300777	中简科技	2,501,812.20	3.57
31	600835	上海机电	2,499,580.32	3.57
32	000528	柳工	2,488,987.00	3.55
33	300188	美亚柏科	2,481,118.00	3.54
34	000951	中国重汽	2,452,585.00	3.50
35	601827	三峰环境	2,449,491.00	3.50
36	600363	联创光电	2,447,284.00	3.49
37	300294	博雅生物	2,419,854.00	3.46
38	000727	冠捷科技	2,405,487.00	3.43
39	600458	时代新材	2,402,096.49	3.43
40	688158	优刻得	2,394,472.77	3.42
41	688166	博瑞医药	2,384,187.60	3.40
42	002020	京新药业	2,357,245.00	3.37
43	002351	漫步者	2,350,799.00	3.36
44	601929	吉视传媒	2,338,672.00	3.34
45	002436	兴森科技	2,317,014.00	3.31
46	000627	天茂集团	2,315,292.00	3.31

47	300130	新国都	2,299,332.00	3.28
48	603027	千禾味业	2,277,320.60	3.25
49	688598	金博股份	2,253,623.15	3.22
50	601001	晋控煤业	2,252,422.00	3.22
51	601212	白银有色	2,250,227.39	3.21
52	600483	福能股份	2,236,402.00	3.19
53	601688	华泰证券	2,223,374.00	3.17
54	300634	彩讯股份	2,222,628.07	3.17
55	600184	光电股份	2,188,052.00	3.12
56	600057	厦门象屿	2,172,567.57	3.10
57	601668	中国建筑	2,131,521.00	3.04
58	603615	茶花股份	2,113,693.00	3.02
59	002549	凯美特气	2,091,191.04	2.99
60	605111	新洁能	2,074,706.04	2.96
61	002946	新乳业	2,073,866.78	2.96
62	603985	恒润股份	2,062,788.00	2.95
63	600210	紫江企业	2,058,149.00	2.94
64	002291	遥望科技	2,053,268.00	2.93
65	600338	西藏珠峰	2,048,980.00	2.93
66	600771	广誉远	2,034,532.00	2.90
67	600403	大有能源	2,034,069.00	2.90
68	601126	四方股份	2,023,711.00	2.89
69	000928	中钢国际	2,017,073.24	2.88
70	002544	普天科技	2,013,815.00	2.88
71	603093	南华期货	1,996,594.00	2.85
72	000657	中钨高新	1,993,802.08	2.85
73	603733	仙鹤股份	1,991,669.00	2.84
74	688233	神工股份	1,973,928.90	2.82
75	002335	科华数据	1,972,912.00	2.82
76	600602	云赛智联	1,970,276.00	2.81
77	600266	城建发展	1,940,924.00	2.77
78	601607	上海医药	1,933,778.00	2.76
79	300674	宇信科技	1,931,276.00	2.76
80	600446	金证股份	1,911,605.00	2.73
81	600569	安阳钢铁	1,879,689.00	2.68
82	600098	广州发展	1,877,997.00	2.68
83	605086	龙高股份	1,877,413.00	2.68
84	002318	久立特材	1,868,012.00	2.67
85	000921	海信家电	1,867,247.00	2.67
86	603236	移远通信	1,864,244.73	2.66
87	601369	陕鼓动力	1,863,253.00	2.66
88	002158	汉钟精机	1,859,548.00	2.66
89	603915	国茂股份	1,840,630.00	2.63

90	300723	一品红	1,840,497.90	2.63
91	300593	新雷能	1,839,378.80	2.63
92	603920	世运电路	1,833,191.00	2.62
93	601609	金田股份	1,831,357.00	2.61
94	300034	钢研高纳	1,813,568.00	2.59
95	688066	航天宏图	1,810,066.85	2.58
96	600783	鲁信创投	1,802,857.00	2.57
97	600990	四创电子	1,801,465.78	2.57
98	688366	昊海生科	1,792,524.09	2.56
99	002463	沪电股份	1,792,295.00	2.56
100	600966	博汇纸业	1,786,729.00	2.55
101	600864	哈投股份	1,775,480.51	2.54
102	002583	海能达	1,766,517.00	2.52
103	601818	光大银行	1,759,503.00	2.51
104	000061	农产品	1,750,164.76	2.50
105	603025	大豪科技	1,748,930.20	2.50
106	603060	国检集团	1,738,019.75	2.48
107	000555	神州信息	1,733,399.00	2.47
108	603063	禾望电气	1,733,013.00	2.47
109	300002	神州泰岳	1,730,012.00	2.47
110	603396	金辰股份	1,728,925.00	2.47
111	002063	远光软件	1,726,677.21	2.47
112	603520	司太立	1,725,331.00	2.46
113	300101	振芯科技	1,716,126.00	2.45
114	603919	金徽酒	1,706,310.00	2.44
115	002145	中核钛白	1,705,479.00	2.44
116	600572	康恩贝	1,703,190.00	2.43
117	688608	恒玄科技	1,695,983.09	2.42
118	002605	姚记科技	1,692,902.00	2.42
119	000682	东方电子	1,687,474.20	2.41
120	000030	富奥股份	1,683,848.00	2.40
121	003016	欣贺股份	1,681,050.00	2.40
122	600645	中源协和	1,673,034.00	2.39
123	603132	金徽股份	1,667,635.00	2.38
124	601118	海南橡胶	1,666,028.00	2.38
125	002737	葵花药业	1,660,211.00	2.37
126	300369	绿盟科技	1,659,146.00	2.37
127	000927	中国铁物	1,657,987.00	2.37
128	002456	欧菲光	1,656,539.00	2.37
129	300229	拓尔思	1,653,120.00	2.36
130	601677	明泰铝业	1,631,124.00	2.33
131	300726	宏达电子	1,628,942.00	2.33
132	603636	南威软件	1,620,684.00	2.31

133	601952	苏垦农发	1,617,881.00	2.31
134	000567	海德股份	1,615,519.95	2.31
135	603599	广信股份	1,615,307.12	2.31
136	603567	珍宝岛	1,612,526.00	2.30
137	600662	外服控股	1,610,782.00	2.30
138	301071	力量钻石	1,608,915.60	2.30
139	001213	中铁特货	1,607,517.00	2.30
140	000811	冰轮环境	1,600,062.46	2.28
141	600201	生物股份	1,596,745.00	2.28
142	601158	重庆水务	1,581,962.00	2.26
143	000969	安泰科技	1,580,777.00	2.26
144	002317	众生药业	1,571,458.00	2.24
145	000100	TCL 科技	1,567,688.20	2.24
146	603363	傲农生物	1,566,089.00	2.24
147	300455	康拓红外	1,552,760.00	2.22
148	300102	乾照光电	1,548,505.00	2.21
149	300476	胜宏科技	1,543,195.00	2.20
150	301090	华润材料	1,539,534.00	2.20
151	300725	药石科技	1,522,316.30	2.17
152	300393	中来股份	1,516,870.00	2.17
153	603043	广州酒家	1,516,865.84	2.17
154	003012	东鹏控股	1,516,218.00	2.16
155	002913	奥士康	1,496,392.00	2.14
156	600586	金晶科技	1,489,843.00	2.13
157	002100	天康生物	1,478,518.00	2.11
158	600129	太极集团	1,474,975.00	2.11
159	601519	大智慧	1,474,732.00	2.11
160	002635	安洁科技	1,472,879.00	2.10
161	300226	上海钢联	1,472,637.80	2.10
162	603698	航天工程	1,471,449.00	2.10
163	300798	锦鸡股份	1,469,913.00	2.10
164	300687	赛意信息	1,462,353.00	2.09
165	600691	阳煤化工	1,461,996.00	2.09
166	002182	云海金属	1,458,503.00	2.08
167	600729	重庆百货	1,452,261.00	2.07
168	301039	中集车辆	1,451,265.00	2.07
169	000685	中山公用	1,441,153.00	2.06
170	600562	国睿科技	1,434,500.00	2.05
171	688318	财富趋势	1,430,618.84	2.04
172	003816	中国广核	1,430,258.00	2.04
173	300671	富满微	1,429,132.00	2.04
174	002727	一心堂	1,428,206.00	2.04
175	300765	新诺威	1,427,795.60	2.04

176	002405	四维图新	1,418,067.00	2.02
177	002233	塔牌集团	1,418,018.00	2.02
178	300487	蓝晓科技	1,414,579.00	2.02
179	601222	林洋能源	1,413,868.00	2.02
180	600639	浦东金桥	1,406,289.00	2.01

注：卖出金额按买卖成交金额（成交单价乘以成交数量）填列，不考虑相关交易费用。

8.4.3 买入股票的成本总额及卖出股票的收入总额

单位：人民币元

买入股票成本（成交）总额	944,073,956.16
卖出股票收入（成交）总额	903,574,874.52

注：“买入股票成本”或“卖出股票收入”均按买卖成交金额（成交单价乘以成交数量）填列，不考虑相关交易费用。

8.5 期末按债券品种分类的债券投资组合

本基金本报告期末未持有债券。

8.6 期末按公允价值占基金资产净值比例大小排序的前五名债券投资明细

本基金本报告期末未持有债券。

8.7 期末按公允价值占基金资产净值比例大小排序的所有资产支持证券投资明细

本基金本报告期末未持有资产支持证券。

8.8 报告期末按公允价值占基金资产净值比例大小排序的前五名贵金属投资明细

本基金本报告期末未持有贵金属。

8.9 期末按公允价值占基金资产净值比例大小排序的前五名权证投资明细

本基金本报告期末未持有权证。

8.10 本基金投资股指期货的投资政策

本基金参与股指期货交易，应当根据风险管理的原则，以套期保值为目的。在此基础上，主要选择流动性好、交易活跃的股指期货合约，以提高投资效率，从而更好地跟踪标的指数。

8.11 报告期末本基金投资的国债期货交易情况说明

8.11.1 本期国债期货投资政策

本基金参与国债期货交易，应当根据风险管理的原则，以套期保值为目的。基金管理人将充分考虑国债期货的流动性和风险收益特征，在风险可控的前提下，适度参与国债期货投资。

8.11.2 本期国债期货投资评价

本基金本报告期末未持有国债期货。

8.12 投资组合报告附注

8.12.1 基金投资的前十名证券的发行主体本期是否出现被监管部门立案调查，或在报告编制日前一年内受到公开谴责、处罚的情形

本基金投资的前十名证券的发行主体本期未出现被监管部门立案调查，或在报告编制日前一年内受到公开谴责、处罚的情形。

8.12.2 基金投资的前十名股票是否超出基金合同规定的备选股票库

本报告期内，本基金投资的前十名股票中没有出现超出基金合同规定备选股票库的情形。

8.12.3 期末其他各项资产构成

单位：人民币元

序号	名称	金额
1	存出保证金	43,998.77
2	应收清算款	-
3	应收股利	-
4	应收利息	-
5	应收申购款	3,703,999.17
6	其他应收款	-
7	待摊费用	-
8	其他	-
9	合计	3,747,997.94

8.12.4 期末持有的处于转股期的可转换债券明细

本基金本报告期末未持有处于转股期的可转换债券。

8.12.5 期末前十名股票中存在流通受限情况的说明

8.12.5.1 期末指数投资前十名股票中存在流通受限情况的说明

本基金本报告期末指数投资前十名股票中不存在流通受限的情况。

8.12.5.2 期末积极投资前五名股票中存在流通受限情况的说明

本基金本报告期末积极投资前五名股票中不存在流通受限的情况。

8.12.6 投资组合报告附注的其他文字描述部分

由于四舍五入的原因，本报告中涉及比例计算的分项之和与合计项之间可能存在尾差。

§9 基金份额持有人信息

9.1 期末基金份额持有人户数及持有人结构

份额单位：份

份额级别	持有人户数	户均持有的基金份额	持有人结构	
			机构投资者	个人投资者

	(户)		持有份额	占总份 额比例 (%)	持有份额	占总份 额比例 (%)
太平中证 1000 指数 增强 A	629	116,720.08	45,099,625.55	61.4295	28,317,306.59	38.5705
太平中证 1000 指数 增强 C	2,561	16,682.46	15,319,915.40	35.8581	27,403,855.91	64.1419
合计	3,153	36,834.98	60,419,540.95	52.0227	55,721,162.50	47.9773

注：在同一基金账号同时持有 A 类份额和 C 类份额的情况下，按一户统计持有人户数。

9.2 期末基金管理人的从业人员持有本基金的情况

项目	份额级别	持有份额总数 (份)	占基金总份额比例 (%)
基金管 理人所有从业 人员持有本基 金	太平中证 1000 指数增强 A	3,729,778.40	5.0803
	太平中证 1000 指数增强 C	106,518.78	0.2493
	合计	3,836,297.18	3.3031

9.3 期末基金管理人的从业人员持有本开放式基金份额总量区间情况

项目	份额级别	持有基金份额总量的数量区间 (万份)
本公司高级管理人员、 基金投资和部门 负责人持有本开放式 基金	太平中证 1000 指数增强 A	10~50
	太平中证 1000 指数增强 C	0
	合计	10~50
本基金基金经理持有 本开放式基金	太平中证 1000 指数增强 A	>100
	太平中证 1000 指数增强 C	0
	合计	>100

§ 10 开放式基金份额变动

单位：份

项目	太平中证 1000 指数增强 A	太平中证 1000 指数增强 C
基金合同生效日 (2022 年 4 月 29 日) 基金份额总额	207,814,416.15	438,660.77
本报告期期初基金份 额总额	61,874,892.23	8,017,482.41

本报告期基金总申购份额	21,451,422.98	57,647,773.76
减：本报告期基金总赎回份额	9,909,383.07	22,941,484.86
本报告期基金拆分变动份额	-	-
本报告期期末基金份额总额	73,416,932.14	42,723,771.31

§ 11 重大事件揭示

11.1 基金份额持有人大会决议

本基金本报告期内未召开基金份额持有人大会。

11.2 基金管理人、基金托管人的专门基金托管部门的重大人事变动

1、基金管理人的重大人事变动情况

(1) 本基金管理人于 2023 年 6 月 17 日发布公告，自 2023 年 6 月 16 日起董晓亮先生不再担任公司副总经理职务。

(2) 本基金管理人于 2023 年 8 月 12 日发布公告，自 2023 年 8 月 11 日起范宇先生不再担任公司总经理、首席信息官职务；邓先虎先生代为履行公司总经理、首席信息官职务；陈晓女士担任公司助理总经理。

(3) 本基金管理人于 2023 年 11 月 18 日发布公告，自 2023 年 11 月 16 日起曹琦女士担任公司总经理；陈新先生担任公司首席信息官；邓先虎先生不再代为履行公司总经理、首席信息官职务。

2、基金托管人的专门基金托管部门的重大人事变动

本报告期内基金托管人的专门基金托管部门无重大人事变动。

11.3 涉及基金管理人、基金财产、基金托管业务的诉讼

本报告期内，本基金未发生对基金份额持有人权益或者基金份额的价格产生重大影响的涉及基金管理人、基金财产、基金托管业务的诉讼事项。

11.4 基金投资策略的改变

本报告期内基金投资策略未发生改变。

11.5 为基金进行审计的会计师事务所情况

经过邀请招标，并履行适当程序，聘任普华永道中天会计师事务所（特殊普通合伙）为本基金审计机构。本基金本年度应支付审计费贰万捌仟元整。

11.6 管理人、托管人及其高级管理人员受稽查或处罚等情况

11.6.1 管理人及其高级管理人员受稽查或处罚等情况

本报告期内，本公司及高级管理人员未受到稽查或处罚等。

11.6.2 托管人及其高级管理人员受稽查或处罚等情况

本报告期内，托管人及其高级管理人员未受到任何稽查或处罚。

11.7 基金租用证券公司交易单元的有关情况

11.7.1 基金租用证券公司交易单元进行股票投资及佣金支付情况

金额单位：人民币元

券商名称	交易单元数量	股票交易		应支付该券商的佣金		备注
		成交金额	占当期股票成交总额的比例 (%)	佣金	占当期佣金总量的比例 (%)	
天风证券	2	1,847,648,830.68	100.00	336,755.66	100.00	-

注：1、交易单元的选择标准和程序

拟被基金管理人租用交易单元的券商应符合以下标准：

- (1) 市场形象及财务状况良好。
- (2) 经营行为规范，内控制度健全，最近一年未因发生重大违规行为而受到国家监管部门的处罚。
- (3) 内部管理规范、严格，具备能够满足基金高效、安全运作的通讯条件。
- (4) 研究实力较强，具有专门的研究机构和专职研究人员，能及时、定期、全面地为基金提供宏观经济、行业情况、市场走向、个股分析的研究报告及周到的信息服务。

根据上述标准进行考察后，由基金管理人的投资决策委员会确定租用券商的交易单元，并由基金管理人与被选择的券商签订协议。

2、报告期内基金租用券商交易单元的变更情况

本基金本报告期内无新增交易单元。

11.7.2 基金租用证券公司交易单元进行其他证券投资的情况

金额单位：人民币元

券商名称	债券交易		债券回购交易		权证交易	
	成交金额	占当期债券成交总额的比例 (%)	成交金额	占当期债券回购成交总额的比例 (%)	成交金额	占当期权证成交总额的比例 (%)
天风证券	1,139,361.73	100.00	800,000.00	100.00	-	-

11.8 其他重大事件

序号	公告事项	法定披露方式	法定披露日期
1	太平中证 1000 指数增强型证券投资基金 2022 年第四季度报告	中国证监会规定媒介	2023 年 1 月 20 日
2	太平中证 1000 指数增强型证券投资基金 2022 年年度报告	中国证监会规定媒介	2023 年 3 月 30 日
3	太平中证 1000 指数增强型证券投资基金招募说明书(更新)(2023 年第 1 号)	中国证监会规定媒介	2023 年 4 月 20 日
4	太平中证 1000 指数增强型证券投资基金(C 类份额)基金产品资料概要更新	中国证监会规定媒介	2023 年 4 月 20 日
5	太平中证 1000 指数增强型证券投资基金(A 类份额)基金产品资料概要更新	中国证监会规定媒介	2023 年 4 月 20 日
6	太平中证 1000 指数增强型证券投资基金 2023 年第一季度报告	中国证监会规定媒介	2023 年 4 月 21 日
7	太平基金管理有限公司关于旗下基金增加上海挖财基金销售有限公司为销售机构并参加其费率优惠的公告	中国证监会规定媒介	2023 年 5 月 31 日
8	太平基金管理有限公司关于旗下基金增加上海攀赢基金销售有限公司为销售机构并参加其费率优惠的公告	中国证监会规定媒介	2023 年 5 月 31 日
9	太平基金管理有限公司关于旗下基金增加泛华普益基金销售有限公司为销售机构并参加其费率优惠的公告	中国证监会规定媒介	2023 年 7 月 17 日
10	太平基金管理有限公司关于旗下基金增加深圳众禄基金销售股份有限公司为销售机构并参加其费率优惠的公告	中国证监会规定媒介	2023 年 7 月 17 日
11	太平基金管理有限公司关于旗下部分基金增加宁波银行同业易管家平台为销售机构并参加其费率优惠的公告	中国证监会规定媒介	2023 年 7 月 18 日
12	太平中证 1000 指数增强型证券投资基金 2023 年第二季度报告	中国证监会规定媒介	2023 年 7 月 21 日
13	太平基金管理有限公司关于旗下基金增加平安银行股份有限公司为销售机构并参加其费率优惠的公告	中国证监会规定媒介	2023 年 8 月 10 日
14	太平中证 1000 指数增强型证券投资基金 2023 年中期报告	中国证监会规定媒介	2023 年 8 月 31 日
15	太平中证 1000 指数增强型证券投资基金 2023 年第三季度报告	中国证监会规定媒介	2023 年 10 月 25 日
16	太平基金管理有限公司关于旗下基金增加博时财富基金销售有限公司为销售机构并参加其费率优惠的公告	中国证监会规定媒介	2023 年 12 月 5 日

17	太平基金管理有限公司关于旗下基金改聘会计师事务所的公告	中国证监会规定媒介	2023 年 12 月 29 日
----	-----------------------------	-----------	------------------

§ 12 影响投资者决策的其他重要信息

12.1 报告期内单一投资者持有基金份额比例达到或超过 20%的情况

投资者类别	报告期内持有基金份额变化情况					报告期末持有基金情况	
	序号	持有基金份额比例达到或者超过 20%的时间区间	期初份额	申购份额	赎回份额	持有份额	份额占比 (%)
机构	1	20230206-20230326 20230505-20230815	13,782,582.80	-	-	13,782,582.80	11.8671
	2	20230101-20231231	29,336,006.26	-	-	29,336,006.26	25.2590
产品特有风险							
本基金存在单一投资者持有基金份额比例达到或超过 20%的情况，可能会出现集中赎回或巨额赎回从而引发基金净值剧烈波动或份额净值尾差风险，甚至引发基金的流动性风险，基金管理人可能无法及时变现基金资产以应对基金份额持有人的赎回申请，基金份额持有人可能无法及时赎回持有的全部基金份额。							

§ 13 备查文件目录

13.1 备查文件目录

- 1、中国证监会关于核准本基金募集的批复
- 2、《太平中证 1000 指数增强型证券投资基金基金合同》
- 3、《太平中证 1000 指数增强型证券投资基金招募说明书》
- 4、《太平中证 1000 指数增强型证券投资基金托管协议》
- 5、基金管理人业务资格批件、营业执照
- 6、法律法规及中国证监会要求的其他文件

13.2 存放地点

本基金管理人办公地点(地址:上海市浦东新区银城中路 488 号太平金融大厦 7 楼,5 楼 503A)

13.3 查阅方式

投资者对本报告书如有疑问,可咨询本基金管理人太平基金管理有限公司;部分备查文件可在本基金管理人公司网站上查阅。

客户服务电话:400-028-8699、021-61560999

公司网址: www.taipingfund.com.cn

太平基金管理有限公司

2024 年 3 月 30 日