

华宝中证 1000 指数证券投资基金 2023 年年度报告

2023 年 12 月 31 日

基金管理人：华宝基金管理有限公司

基金托管人：中国建设银行股份有限公司

送出日期：2024 年 3 月 29 日

§ 1 重要提示及目录

1.1 重要提示

基金管理人的董事会、董事保证本报告所载资料不存在虚假记载、误导性陈述或重大遗漏，并对其内容的真实性、准确性和完整性承担个别及连带的法律责任。本报告已经三分之二以上独立董事签字同意，并由董事长签发。

基金托管人中国建设银行股份有限公司根据本基金合同规定，于 2024 年 03 月 27 日复核了本报告中的财务指标、净值表现、利润分配情况、财务会计报告、投资组合报告等内容，保证复核内容不存在虚假记载、误导性陈述或者重大遗漏。

基金管理人承诺以诚实信用、勤勉尽责的原则管理和运用基金资产，但不保证基金一定盈利。

基金的过往业绩并不代表其未来表现。投资有风险，投资者在作出投资决策前应仔细阅读本基金的招募说明书及其更新。

本报告中的财务资料已经审计，普华永道中天会计师事务所（特殊普通合伙）为本基金出具了无保留意见的审计报告。

本报告期自 2023 年 01 月 01 日起至 2023 年 12 月 31 日止。

1.2 目录

§ 1 重要提示及目录	2
1.1 重要提示	2
1.2 目录	3
§ 2 基金简介	5
2.1 基金基本情况	5
2.2 基金产品说明	5
2.3 基金管理人和基金托管人	5
2.4 信息披露方式	6
2.5 其他相关资料	6
§ 3 主要财务指标、基金净值表现及利润分配情况	6
3.1 主要会计数据和财务指标	6
3.2 基金净值表现	7
3.3 过去三年基金的利润分配情况	10
§ 4 管理人报告	10
4.1 基金管理人及基金经理情况	10
4.2 管理人对报告期内本基金运作合规守信情况的说明	11
4.3 管理人对报告期内公平交易情况的专项说明	11
4.4 管理人对报告期内基金的投资策略和业绩表现的说明	12
4.5 管理人对宏观经济、证券市场及行业走势的简要展望	13
4.6 管理人内部有关本基金的监察稽核工作情况	13
4.7 管理人对报告期内基金估值程序等事项的说明	14
4.8 管理人对报告期内基金利润分配情况的说明	15
4.9 报告期内管理人对本基金持有人数或基金资产净值预警情形的说明	15
§ 5 托管人报告	15
5.1 报告期内本基金托管人合规守信情况声明	15
5.2 托管人对报告期内本基金投资运作合规守信、净值计算、利润分配等情况的说明	15
5.3 托管人对本年度报告中财务信息等内容的真实、准确和完整发表意见	15
§ 6 审计报告	15
6.1 审计报告基本信息	15
6.2 审计报告的基本内容	15
§ 7 年度财务报表	17
7.1 资产负债表	17
7.2 利润表	19
7.3 净资产变动表	20
7.4 报表附注	21
§ 8 投资组合报告	47

8.1 期末基金资产组合情况	47
8.2 报告期末按行业分类的股票投资组合	47
8.3 期末按公允价值占基金资产净值比例大小排序的所有股票投资明细	48
8.4 报告期内股票投资组合的重大变动	72
8.5 期末按债券品种分类的债券投资组合	73
8.6 期末按公允价值占基金资产净值比例大小排序的前五名债券投资明细	73
8.7 期末按公允价值占基金资产净值比例大小排序的所有资产支持证券投资明细	73
8.8 报告期末按公允价值占基金资产净值比例大小排序的前五名贵金属投资明细	73
8.9 期末按公允价值占基金资产净值比例大小排序的前五名权证投资明细	73
8.10 本基金投资股指期货的投资政策	73
8.11 报告期末本基金投资的国债期货交易情况说明	73
8.12 投资组合报告附注	74
§ 9 基金份额持有人信息	75
9.1 期末基金份额持有人户数及持有人结构	75
9.2 期末基金管理人的从业人员持有本基金的情况	76
9.3 期末基金管理人的从业人员持有本开放式基金份额总量区间情况	76
§ 10 开放式基金份额变动	76
§ 11 重大事件揭示	77
11.1 基金份额持有人大会决议	77
11.2 基金管理人、基金托管人的专门基金托管部门的重大人事变动	77
11.3 涉及基金管理人、基金财产、基金托管业务的诉讼	77
11.4 基金投资策略的改变	77
11.5 为基金进行审计的会计师事务所情况	77
11.6 管理人、托管人及其高级管理人员受稽查或处罚等情况	77
11.7 基金租用证券公司交易单元的有关情况	78
11.8 其他重大事件	80
§ 12 影响投资者决策的其他重要信息	81
12.1 报告期内单一投资者持有基金份额比例达到或超过 20%的情况	81
12.2 影响投资者决策的其他重要信息	81
§ 13 备查文件目录	81
13.1 备查文件目录	81
13.2 存放地点	82
13.3 查阅方式	82

§ 2 基金简介

2.1 基金基本情况

基金名称	华宝中证 1000 指数证券投资基金	
基金简称	华宝中证 1000 指数	
场内简称	中证 1000 基金	
基金主代码	162413	
基金运作方式	契约型开放式	
基金合同生效日	2020 年 11 月 19 日	
基金管理人	华宝基金管理有限公司	
基金托管人	中国建设银行股份有限公司	
报告期末基金份额总额	50,926,588.77 份	
基金合同存续期	不定期	
下属分级基金的基金简称	华宝中证 1000 指数	华宝中证 1000 指数 C
下属分级基金的交易代码	162413	016033
报告期末下属分级基金的份额总额	39,344,143.11 份	11,582,445.66 份

2.2 基金产品说明

投资目标	紧密跟踪标的指数，追求跟踪偏离度和跟踪误差最小化。在正常情况下，本基金力争将基金的净值增长率与业绩比较基准之间的日均跟踪偏离度绝对值控制在 0.35% 以内，年跟踪误差控制在 4% 以内。
投资策略	本基金原则上采取完全复制策略，即按照标的指数的成份股构成及其权重构建基金股票投资组合，并根据标的指数成份股及其权重的变动进行相应地调整。在正常情况下，本基金力争将基金的净值增长率与业绩比较基准之间的日均跟踪偏离度绝对值控制在 0.35% 以内，年跟踪误差控制在 4% 以内。在标的指数成份股发生变动、增发、配股、分红等公司行为导致成份股的构成及权重发生变化时，由于交易成本、交易制度、个别成份股停牌或者流动性不足等原因导致本基金无法及时完成投资组合同步调整的情况下，基金管理人将运用其他合理的投资方法构建本基金的实际投资组合，追求尽可能贴近标的指数的表现。
业绩比较基准	中证 1000 指数收益率 \times 95% + 同期银行活期存款利率（税后） \times 5%
风险收益特征	本基金为股票型指数基金，其预期风险和预期收益均高于货币市场基金、债券型基金和混合型基金。

2.3 基金管理人和基金托管人

项目		基金管理人	基金托管人
名称		华宝基金管理有限公司	中国建设银行股份有限公司
信息披露负责人	姓名	周雷	王小飞
	联系电话	021-38505888	021-60637103

电子邮箱	xxpl@fsfund.com	wangxiaofei.zh@ccb.com
客户服务电话	400-700-5588、400-820-5050	021-60637228
传真	021-38505777	021-60635778
注册地址	中国（上海）自由贸易试验区世纪大道 100 号上海环球金融中心 58 楼	北京市西城区金融大街 25 号
办公地址	中国（上海）自由贸易试验区世纪大道 100 号上海环球金融中心 58 楼	北京市西城区闹市口大街 1 号院 1 号楼
邮政编码	200120	100033
法定代表人	黄孔威	田国立

2.4 信息披露方式

本基金选定的信息披露报纸名称	证券日报
登载基金年度报告正文的管理人互联网网址	www.fsfund.com
基金年度报告备置地点	基金管理人办公场所和基金托管人办公场所。

2.5 其他相关资料

项目	名称	办公地址
会计师事务所	普华永道中天会计师事务所（特殊普通合伙）	中国上海市浦东新区东育路 588 号前滩中心 42 楼
注册登记机构	中国证券登记结算有限责任公司、基金管理人	北京市西城区太平桥大街 17 号、中国（上海）自由贸易试验区世纪大道 100 号上海环球金融中心 58 楼

§ 3 主要财务指标、基金净值表现及利润分配情况

3.1 主要会计数据和财务指标

金额单位：人民币元

3.1.1 期间数据和指标	2023 年		2022 年		2021 年	
	华宝中证 1000 指数	华宝中证 1000 指数 C	华宝中证 1000 指数	华宝中证 1000 指数 C	华宝中证 1000 指数	华宝中证 1000 指数 C
本期已实现收益	-244,510.43	-59,539.07	-3,830,523.96	-202,572.52	1,340,210.55	-
本期利润	-1,869,008.52	-600,952.58	-12,248,348.83	-879,684.19	8,324,188.13	-
加权平均基金份额本期利润	-0.0466	-0.0429	-0.3173	-0.0896	0.2030	-

本期加权平均净值利润率	-4.82%	-4.45%	-31.17%	-8.88%	19.13%	-
本期基金份额净值增长率	-6.19%	-6.49%	-20.96%	-11.77%	20.70%	-
3.1.2 期末数据和指标	2023 年末		2022 年末		2021 年末	
期末可供分配利润	-69,855,166.45	-20,616,030.65	-75,097,619.67	-15,960,415.55	-74,658,360.33	-
期末可供分配基金份额利润	-1.7755	-1.7799	-1.7673	-1.7689	-1.6612	-
期末基金资产净值	34,854,991.78	10,215,992.36	40,128,928.33	8,510,133.27	53,699,706.39	-
期末基金份额净值	0.8859	0.8820	0.9444	0.9432	1.1948	-
3.1.3 累计期末指标	2023 年末		2022 年末		2021 年末	
基金份额累计净值增长率	-11.04%	-17.49%	-5.16%	-11.77%	19.98%	-

注：1. 本期已实现收益指基金本期利息收入、投资收益、其他收入（不含公允价值变动收益）扣除相关费用和信用减值损失后的余额，本期利润等于本期已实现收益加上本期公允价值变动收益。

2. 所述基金业绩指标不包括持有人认购或交易基金的各项费用，计入费用后实际收益水平要低于所列数字。

3. 净值相关数据计算中涉及天数的，包括所有交易日以及季末最后一自然日（如非交易日）。

4. 期末可供分配利润采用资产负债表中未分配利润与未分配利润中已实现部分的孰低数。

3.2 基金净值表现

3.2.1 基金份额净值增长率及其与同期业绩比较基准收益率的比较

华宝中证 1000 指数

阶段	份额净值增长率①	份额净值增长率标准差②	业绩比较基准收益率③	业绩比较基准收益率标准差④	①—③	②—④
过去三个月	-3.32%	0.98%	-2.98%	0.98%	-0.34%	0.00%
过去六个月	-10.42%	0.94%	-10.28%	0.95%	-0.14%	-0.01%

过去一年	-6.19%	0.89%	-5.91%	0.90%	-0.28%	-0.01%
过去三年	-10.51%	1.19%	-10.58%	1.21%	0.07%	-0.02%
过去五年	-	-	-	-	-	-
自基金合同生效起至今	-11.04%	1.19%	-11.03%	1.20%	-0.01%	-0.01%

华宝中证 1000 指数 C

阶段	份额净值增长率①	份额净值增长率标准差②	业绩比较基准收益率③	业绩比较基准收益率标准差④	①-③	②-④
过去三个月	-3.40%	0.98%	-2.98%	0.98%	-0.42%	0.00%
过去六个月	-10.57%	0.94%	-10.28%	0.95%	-0.29%	-0.01%
过去一年	-6.49%	0.89%	-5.91%	0.90%	-0.58%	-0.01%
过去三年	-	-	-	-	-	-
过去五年	-	-	-	-	-	-
自基金合同生效起至今	-17.49%	1.01%	-15.93%	1.02%	-1.56%	-0.01%

注：（1）基金业绩基准：中证 1000 指数收益率×95%+同期银行活期存款利率（税后）×5%；

（2）净值以及比较基准相关数据计算中涉及天数的，包括所有交易日以及季末最后一自然日（如非交易日）。

3.2.2 自基金合同生效以来基金份额累计净值增长率变动及其与同期业绩比较基准收益率变动的比较

华宝中证1000指数累计净值增长率与同期业绩比较基准收益率的历史走势对比图

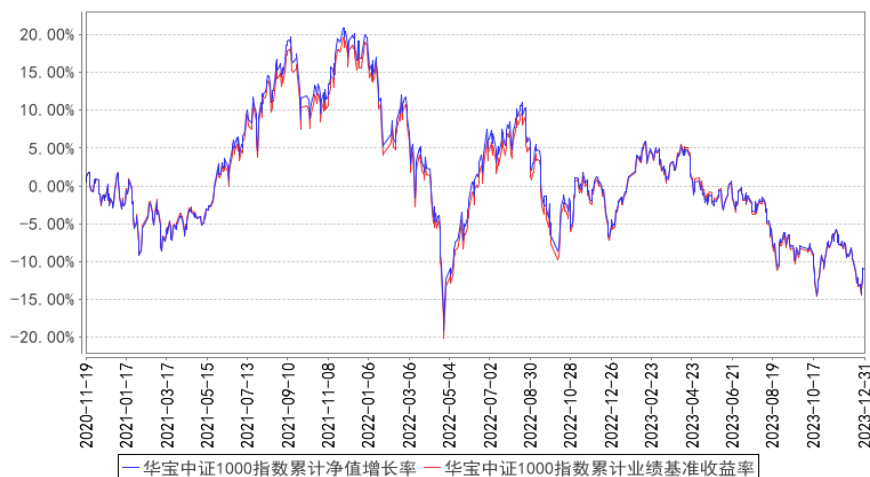

华宝中证1000指数C累计净值增长率与同期业绩比较基准收益率的历史走势对比图

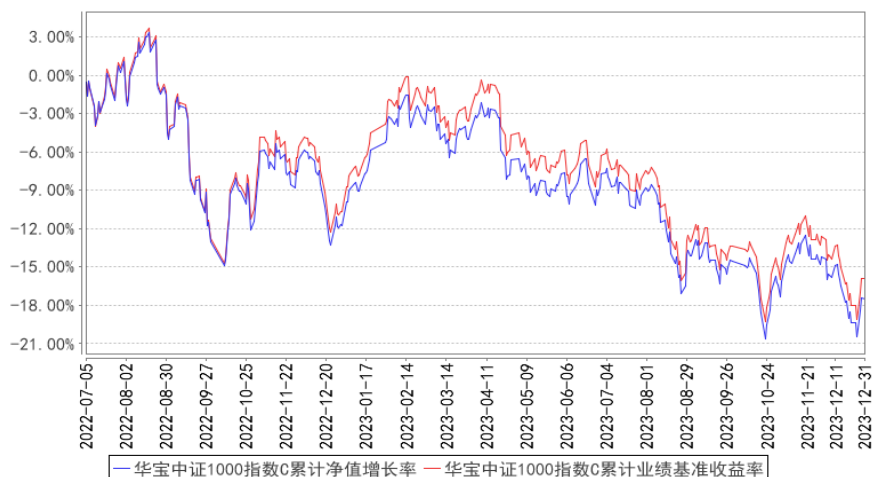

注：按照基金合同的约定，基金管理人应当自基金合同生效之日起 6 个月内使基金的投资组合比例符合基金合同的有关约定，截至 2021 年 05 月 19 日，本基金已达到合同规定的资产配置比例。

3.2.3 自基金合同生效以来基金每年净值增长率及其与同期业绩比较基准收益率的比较

华宝中证1000指数基金每年净值增长率与同期业绩比较基准收益率的对比图

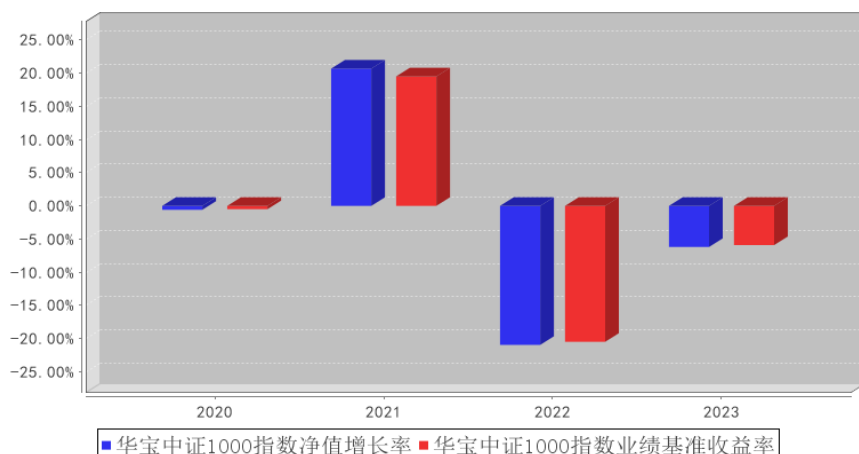

华宝中证1000指数C基金每年净值增长率与同期业绩比较基准收益率的对比图

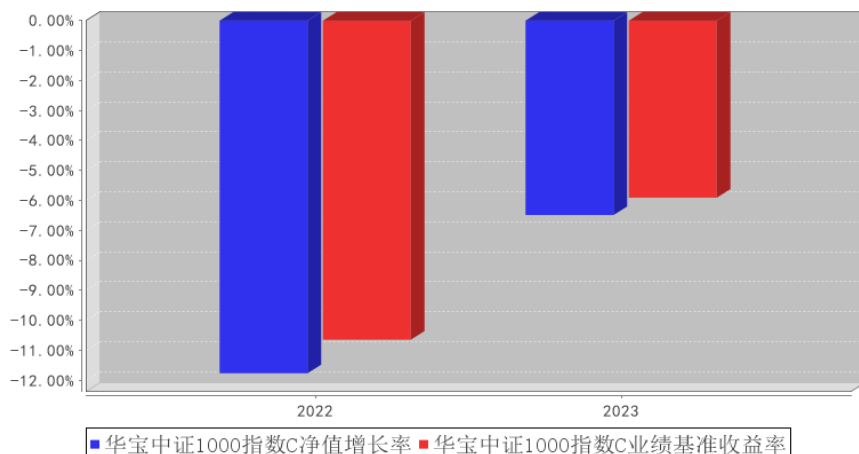

注：本基金成立未满五年，基金合同生效当年按实际存续期计算，不按整个自然年度进行折算。

3.3 过去三年基金的利润分配情况

本基金过去三年未实施利润分配。

§ 4 管理人报告

4.1 基金管理人及基金经理情况

4.1.1 基金管理人及其管理基金的经验

华宝基金管理有限公司（公司原名“华宝兴业基金管理有限公司”）于 2003 年 2 月 12 日经中国证监会批准设立，2003 年 3 月 7 日在国家工商总局注册登记并正式开业，是国内首批中外合资基金管理公司。成立之初，公司注册资本为人民币 1 亿元人民币，2007 年经中国证监会批准，公司注册资本增加至 1.5 亿元人民币。2017 年公司名称变更为“华宝基金管理有限公司”。目前公司股东为华宝信托有限责任公司、美国华平资产管理有限合伙（Warburg Pincus Asset Management, L.P.）和江苏省铁路集团有限公司，持有股权占比分别为 51%、29%、20%。公司在北京、深圳等地设有分公司，在香港设有子公司——华宝资产管理（香港）有限公司。

截至本报告期末（2023 年 12 月 31 日），本公司管理运作共计 138 只基金，涵盖股票型基金、混合型基金、债券型基金、货币市场基金、FOF 等。

4.1.2 基金经理（或基金经理小组）及基金经理助理简介

姓名	职务	任本基金的基金经理（助理）期限		证券从业年限	说明
		任职日期	离任日期		
丰晨成	本基金基金经理	2020-11-19	-	15 年	硕士。2009 年 7 月加入华宝基金管理有限公司，先后担任助理产品经理、数量分析师、投资经理助理、投资经理等职务。2015 年 11 月起任华宝上证 180 价值交易型开放式指数证券投资基金联接基金、上证 180 价值交易型开放式指数证券投资基金基金经理，2016 年 8 月起任华宝中证全指证券公司交易型开放式指数证券投资基金基金经理，2018 年 4 月至 2021 年 1 月任华宝中证 500 指数增强型发起式证券投资基金基金经理，2018 年 6 月起任华宝中证全指证券公司交易型开放式指数证券投资基金发起式联接基金基金经理，2018 年 8 月至 2020 年 11 月任华宝中证 1000 指数分级证券投资基金基金经理，2020 年 11 月起任华宝中证 1000

					指数证券投资基金基金经理，2022 年 2 月起任华宝中证港股通互联网交易型开放式指数证券投资基金基金经理，2022 年 9 月至 2023 年 3 月任华宝标普中国 A 股质量价值指数证券投资基金 (LOF) 基金经理，2022 年 12 月起任华宝中证港股通互联网交易型开放式指数证券投资基金发起式联接基金经理。
--	--	--	--	--	--

注：1、任职日期以及离任日期均以基金公告为准。

2、证券从业含义遵从《证券投资基金经营机构董事、监事、高级管理人员及从业人员监督管理办法》的相关规定。

4.1.3 期末兼任私募资产管理计划投资经理的基金经理同时管理的产品情况

本报告期内，本基金基金经理未兼任私募资产管理计划投资经理。

4.2 管理人对报告期内本基金运作合规守信情况的说明

本报告期内，本基金管理人遵守《中华人民共和国证券法》、《中华人民共和国证券投资基金法》及其各项实施细则、《华宝中证 1000 指数证券投资基金基金合同》和其他相关法律法规的规定、监管部门的相关规定，依照诚实信用、勤勉尽责的原则管理和运用基金资产，在控制投资风险的基础上，为基金份额持有人谋取最大利益，没有损害基金份额持有人利益的行为。

4.3 管理人对报告期内公平交易情况的专项说明

4.3.1 公平交易制度和控制方法

基金管理人从研究分析、授权、投资决策、交易执行、业绩评估等投资管理活动的各个环节出发制定了公司内部的公平交易制度以确保公司所有投资组合在各个环节得到公平的对待。公平交易制度和控制方法适用公司管理所有投资组合（包括公募基金、特定客户资产管理组合），对应的范围包括境内上市股票、债券的一级市场申购、二级市场交易等投资管理活动。

研究分析方面，公司使用统一的投资研究管理系统，并规定所有与投资业务相关的研究报告和股票入库信息必须在该系统中发表和存档。同时，该系统对所有投资组合经理设置相同的使用权限。

授权和投资决策方面，投资组合经理在其权限范围内的投资决策保持独立，并对其投资决策的结果负责。通过各个系统的权限设置使投资组合经理仅能看到自己的组合情况。

交易执行方面，所有投资组合的投资指令必须通过交易系统分发和执行。对于交易所公开竞价交易，交易系统内置公平交易执行程序。公司内部制度规定此类交易指令需执行公平交易程序，由交易部负责人负责执行。针对其他不能通过系统执行公平交易程序且必须以公司名义统一进行交易的指令，公司内部制定相关制度流程以确保此类交易的公允分配。同时，公司根据法规要求

在交易系统中设置一系列投资禁止与限制指标对公平交易的执行进行事前控制，主要包括限制公司旗下组合自身及组合间反向交易、对敲交易、银行间关联方交易等。

事后监督，公司的风险管理部作为独立第三方对所有投资行为进行事后监督，主要监督的事项包括以下内容。

1) 每季度和每年度对公司管理的不同投资组合的整体收益率差异、分投资类别（股票、债券）的收益率差异进行分析。

2) 每季度和每年度对公司管理的不同投资组合所有交易所二级市场交易进行 1 日、3 日、5 日同向交易价差分析。

3) 对公司管理的不同投资组合的所有银行间债券买卖和回购交易进行分析。监督的内容包括以下几点，同一投资组合短期内对同一债券的反向交易，债券买卖到期收益率与中债登估价收益率之间的差异，回购利率与当日市场平均利率之间的差异。对上述监督内容存在异常的情况要求投资组合经理进行合理性解释。

4) 对非公开发行股票申购、以公司名义进行的债券一级市场申购的申购方案和分配过程的公允性进行监督。

4.3.2 公平交易制度的执行情况

本报告期内，基金管理人通过严格执行投资决策委员会议事规则、公司股票库管理制度、中央交易室制度、防火墙机制、系统中的公平交易程序、每日交易日结报告、定期基金投资绩效评价等机制，确保所管理的所有投资组合在授权、研究分析、投资决策、交易执行、业绩评估等投资管理活动和环节得到公平对待。同时，基金管理人严格遵守法律法规关于公平交易的相关规定和公司内部制度要求，分析了本公司旗下所有投资组合之间的整体收益率差异、分投资类别（股票、债券）的收益率差异以及连续四个季度期间内、不同时间窗下同向交易的交易价差；分析结果未发现异常情况。

4.3.3 异常交易行为的专项说明

本报告期内，本基金管理人旗下所有投资组合参与的交易所公开竞价交易中，同日反向交易成交较少的单边交易量超过该证券当日成交量的 5% 的交易共有 4 次，均为指数量化投资组合因投资策略需要和其他组合发生的反向交易。

本报告期内，本基金没有发现异常交易行为。

4.4 管理人对报告期内基金的投资策略和业绩表现的说明

4.4.1 报告期内基金投资策略和运作分析

2023 年是三年疫情防控转段后经济恢复发展的一年，尽管有一些困难和挑战，主要是有效需

求不足、社会预期偏弱、外部环境的复杂性、严峻性、不确定性上升，综合起来看有利条件强于不利因素。A 股全年振荡走弱，以中证 1000 为代表的小市值风格指数在年初受开放政策引发的经济复苏预期，北向资金持续流入走出了阶段性行情，小盘股表现抢眼，中证 1000 指数阶段性涨幅接近 10%。此后由于美债利率攀升，北向资金流出使得市场情绪受到影响。4 月下旬受上证指数冲关 3400 未果后快速“变脸”，避险情绪升温影响出现明显回落，下半年以来，市场对国内经济恢复进程的预期有了修正，人民币汇率疲软，北向流出，整体风险偏好有所下降，指数跟随市场不断走低。

本报告期本基金为正常运作期，我们在操作中严格遵守基金合同，坚持既定的指数化投资策略，在指数权重调整和基金申赎变动时，应用指数复制和数量化技术降低冲击成本和减少跟踪误差。

4.4.2 报告期内基金的业绩表现

本报告期基金份额 A 类净值增长率为-6.19%，本报告期基金份额 C 类净值增长率为-6.49%；同期业绩比较基准收益率为-5.91%。

4.5 管理人对宏观经济、证券市场及行业走势的简要展望

2024 年经济工作，中央要求坚持稳中求进、以进促稳、先立后破，强化宏观政策逆周期和跨周期调节，继续实施积极的财政政策和稳健的货币政策，加强政策工具创新和协调配合。国内经济复苏的方向明确，进程节奏或有起伏，在一系列保就业稳增长的积极产业政策组合拳下，尤其需要对中小企业尤其是制造业的扶持政策；只要经济复苏中，宏观流动性依然呵护，政策的倾斜叠加流动性的宽松，小市值股票作为在此环境下吸引市场资金关注的一个有差异度的独立版块，容易走出一轮慢且有趋势的行情；海外方面，美联储降息周期下以 A 股为代表的新兴市场资金面有望获得边际上的积极信号。

4.6 管理人内部有关本基金的监察稽核工作情况

公司自 2003 年 3 月成立以来始终注重合规性和业务风险控制。加强对基金运作的内部操作风险控制、保障基金份额持有人的利益始终是公司制定各项内部制度、流程的指导思想。公司监察稽核部门对公司遵守各项法规和管理制度及公司所管理的各基金履行合同义务的情况进行核查，发现问题及时提出改进建议并督促业务部门进行整改，同时定期向监管部门、公司管理层及上级公司出具相关报告。

本报告期内，基金管理人内部监察稽核主要工作如下：

（一）规范员工行为操守，加强职业道德教育和风险教育。公司通过对新员工集中组织岗前培训、签署《个人声明书》等形式，明确员工的行为准则，防范道德风险。并在具体工作中坚持

加强法规培训，努力培养员工的风险意识、合法合规意识。

(二) 完善公司制度体系。公司一方面坚持制度的刚性，不轻易改变、简化已确立的流程。要求从一般员工、部门经理到业务总监，每个人都必须清楚自己的权力和职责，承担相应责任。另一方面，伴随市场变革和产品创新，公司的业务和管理方式也发生着变化。在长期的业务实践中，公司借鉴和吸收海外股东、国内同行经验，在符合公司基本制度的前提下，根据业务的发展不时调整。允许各级员工在职责范围内设计和调整自己的业务流程，涉及其它部门或领域的，由相应级别的负责人在符合公司已有制度的基础上协调和批准。公司根据法律法规的变化、监管要求和业务情况不断调整和细化市场、营运、投资研究各方面的分工和业务规则，并根据内部控制委员会和监察稽核部门提出的意见、建议调整或改善了前、中、后台的业务流程。

(三) 有重点地全面开展内部审计稽核工作。2023 年，合规审计部门按计划对公司营运、投资、市场部门进行了业务审计、依据各项监管规定对公司相关内部流程进行了评估、根据监管要求开展了涉及投研、运营、销售等方面的专项自查；并与相关部门进行沟通，形成后续跟踪和业务上相互促进的良性循环，不断提高工作质量。

在今后的工作中，本基金管理人将继续坚持一贯的内部控制理念，完善内控制度，提高工作水平，努力防范和控制各种风险，保障基金份额持有人的合法权益。

4.7 管理人对报告期内基金估值程序等事项的说明

本基金管理人按照企业会计准则、中国证监会相关规定、中国证券投资基金业协会和基金合同关于估值的约定，对基金所持有的投资品种进行估值。

本基金管理人设有估值委员会，定期评价现行估值政策和程序，在发生了影响估值政策和程序的有效性及适用性的情况后及时修订估值方法。基金在投资新品种时，由估值委员会评价现有估值政策和程序的适用性。参与估值的人员均具备估值业务所需的专业胜任能力，参与估值各方之间不存在重大利益冲突。

本基金的估值由基金会计负责，基金会计以本基金为会计核算主体，基金会计核算独立于公司会计核算，独立建账、独立核算。基金会计采用专用的财务核算软件系统进行基金核算及账务处理；每日按时接收成交数据及权益数据，进行基金估值。基金会计核算采用基金管理人与托管银行双人同步独立核算、相互核对的方式进行；基金会计每日就基金的会计核算、基金估值等与托管银行进行核对，每日估值结果必须与托管行核对一致后才能对外公告。

本基金管理人已与中债金融估值中心有限公司及中证指数有限公司签署服务协议，由中债金融估值中心有限公司按约定提供银行间同业市场的估值数据，由中证指数有限公司按约定提供交易所交易的债券品种的估值数据和流通受限股票的折扣率数据。

4.8 管理人对报告期内基金利润分配情况的说明

本基金本报告期亏损，未有应分未分的利润。

4.9 报告期内管理人对本基金持有人数或基金资产净值预警情形的说明

本报告期内，本基金存在连续二十个工作日基金份额持有人低于二百人或基金资产净值低于五千万元的情形。

§ 5 托管人报告

5.1 报告期内本基金托管人遵规守信情况声明

本报告期，中国建设银行股份有限公司在本基金的托管过程中，严格遵守了《证券投资基金法》、基金合同、托管协议和其他有关规定，不存在损害基金份额持有人利益的行为，完全尽职尽责地履行了基金托管人应尽的义务。

5.2 托管人对报告期内本基金投资运作遵规守信、净值计算、利润分配等情况的说明

本报告期，本基金托管人按照国家有关规定、基金合同、托管协议和其他有关规定，对本基金的基金资产净值计算、基金费用开支等方面进行了认真的复核，对本基金的投资运作方面进行了监督，未发现基金管理人有关损害基金份额持有人利益的行为。

报告期内，本基金未实施利润分配。

5.3 托管人对本年度报告中财务信息等内容的真实、准确和完整发表意见

本托管人复核审查了本报告中的财务指标、净值表现、利润分配情况、财务会计报告、投资组合报告等内容，保证复核内容不存在虚假记载、误导性陈述或者重大遗漏。

§ 6 审计报告

6.1 审计报告基本信息

财务报表是否经过审计	是
审计意见类型	标准无保留意见
审计报告编号	普华永道中天审字(2024)第 23594 号

6.2 审计报告的基本内容

审计报告标题	审计报告
审计报告收件人	华宝中证 1000 指数证券投资基金全体基金份额持有人
审计意见	<p>(一)我们审计的内容</p> <p>我们审计了华宝中证 1000 指数证券投资基金(以下简称“华宝中证 1000 指数基金”)的财务报表，包括 2023 年 12 月 31 日的资产负债表，2023 年度的利润表和净资产变动表以及财务报表附注。</p> <p>(二)我们的意见</p> <p>我们认为，后附的财务报表在所有重大方面按照企业会计准则</p>

	<p>则在财务报表附注中所列示的中国证券监督管理委员会(以下简称“中国证监会”)、中国证券投资基金业协会(以下简称“中国基金业协会”)发布的有关规定及允许的基金行业实务操作编制,公允反映了华宝中证 1000 指数基金 2023 年 12 月 31 日的财务状况以及 2023 年度的经营成果和净资产变动情况。</p>
<p>形成审计意见的基础</p>	<p>我们按照中国注册会计师审计准则的规定执行了审计工作。审计报告的“注册会计师对财务报表审计的责任”部分进一步阐述了我们在这些准则下的责任。我们相信,我们获取的审计证据是充分、适当的,为发表审计意见提供了基础。按照中国注册会计师职业道德守则,我们独立于华宝中证 1000 指数基金,并履行了职业道德方面的其他责任。</p>
<p>强调事项</p>	<p>-</p>
<p>其他事项</p>	<p>-</p>
<p>其他信息</p>	<p>-</p>
<p>管理层和治理层对财务报表的责任</p>	<p>华宝中证 1000 指数基金的基金管理人华宝基金管理有限公司(以下简称“基金管理人”)管理层负责按照企业会计准则和中国证监会、中国基金业协会发布的有关规定及允许的基金行业实务操作编制财务报表,使其实现公允反映,并设计、执行和维护必要的内部控制,以使财务报表不存在由于舞弊或错误导致的重大错报。</p> <p>在编制财务报表时,基金管理人管理层负责评估华宝中证 1000 指数基金的持续经营能力,披露与持续经营相关的事项(如适用),并运用持续经营假设,除非基金管理人管理层计划清算华宝中证 1000 指数基金、终止运营或别无其他现实的选择。</p> <p>基金管理人治理层负责监督华宝中证 1000 指数基金的财务报告过程。</p>
<p>注册会计师对财务报表审计的责任</p>	<p>我们的目标是对财务报表整体是否不存在由于舞弊或错误导致的重大错报获取合理保证,并出具包含审计意见的审计报告。合理保证是高水平的保证,但并不能保证按照审计准则执行的审计在某一重大错报存在时总能发现。错报可能由于舞弊或错误导致,如果合理预期错报单独或汇总起来可能影响财务报表使用者依据财务报表作出的经济决策,则通常认为错报是重大的。</p> <p>在按照审计准则执行审计工作的过程中,我们运用职业判断,并保持职业怀疑。同时,我们也执行以下工作:</p> <p>(一)识别和评估由于舞弊或错误导致的财务报表重大错报风险;设计和实施审计程序以应对这些风险,并获取充分、适当的审计证据,作为发表审计意见的基础。由于舞弊可能涉及串通、伪造、故意遗漏、虚假陈述或凌驾于内部控制之上,未能发现由于舞弊导致的重大错报的风险高于未能发现由于</p>

	<p>错误导致的重大错报的风险。</p> <p>(二)了解与审计相关的内部控制，以设计恰当的审计程序，但目的并非对内部控制的有效性发表意见。</p> <p>(三)评价基金管理人管理层选用会计政策的恰当性和作出会计估计及相关披露的合理性。</p> <p>(四)对基金管理人管理层使用持续经营假设的恰当性得出结论。同时，根据获取的审计证据，就可能导致对华宝中证 1000 指数基金持续经营能力产生重大疑虑的事项或情况是否存在重大不确定性得出结论。如果我们得出结论认为存在重大不确定性，审计准则要求我们在审计报告中提请报表使用者注意财务报表中的相关披露；如果披露不充分，我们应当发表非无保留意见。我们的结论基于截至审计报告日可获得的信息。然而，未来的事项或情况可能导致华宝中证 1000 指数基金不能持续经营。</p> <p>(五)评价财务报表的总体列报(包括披露)、结构和内容，并评价财务报表是否公允反映相关交易和事项。</p> <p>我们与基金管理人治理层就计划的审计范围、时间安排和重大审计发现等事项进行沟通，包括沟通我们在审计中识别出的值得关注的内部控制缺陷。</p>
会计师事务所的名称	普华永道中天会计师事务所(特殊普通合伙)
注册会计师的姓名	叶尔甸 林佳璐
会计师事务所的地址	中国上海市
审计报告日期	2024 年 3 月 26 日

§ 7 年度财务报表

7.1 资产负债表

会计主体：华宝中证 1000 指数证券投资基金

报告截止日：2023 年 12 月 31 日

单位：人民币元

资产	附注号	本期末 2023 年 12 月 31 日	上年度末 2022 年 12 月 31 日
资产：			
货币资金	7.4.7.1	3,348,279.85	3,792,863.02
结算备付金		3,334.71	409,864.16
存出保证金		2,080.80	199,246.28
交易性金融资产	7.4.7.2	42,615,179.57	44,554,892.62
其中：股票投资		42,615,179.57	44,554,892.62
基金投资		-	-
债券投资		-	-
资产支持证券投资		-	-
贵金属投资		-	-

其他投资		-	-
衍生金融资产	7.4.7.3	-	-
买入返售金融资产	7.4.7.4	-	-
债权投资	7.4.7.5	-	-
其中：债券投资		-	-
资产支持证券投资		-	-
其他投资		-	-
其他债权投资	7.4.7.6	-	-
其他权益工具投资	7.4.7.7	-	-
应收清算款		-	-
应收股利		-	-
应收申购款		191,309.45	36,456.37
递延所得税资产		-	-
其他资产	7.4.7.8	-	-
资产总计		46,160,184.38	48,993,322.45
负债和净资产	附注号	本期末 2023年12月31日	上年度末 2022年12月31日
负 债：			
短期借款		-	-
交易性金融负债		-	-
衍生金融负债	7.4.7.3	-	-
卖出回购金融资产款		-	-
应付清算款		491,590.17	-
应付赎回款		356,514.66	78,712.01
应付管理人报酬		19,121.21	21,600.89
应付托管费		3,824.25	4,320.18
应付销售服务费		2,552.31	2,408.96
应付投资顾问费		-	-
应交税费		-	-
应付利润		-	-
递延所得税负债		-	-
其他负债	7.4.7.9	215,597.64	247,218.81
负债合计		1,089,200.24	354,260.85
净资产：			
实收基金	7.4.7.10	121,713,014.12	123,117,970.14
未分配利润	7.4.7.11	-76,642,029.98	-74,478,908.54
净资产合计		45,070,984.14	48,639,061.60
负债和净资产总计		46,160,184.38	48,993,322.45

注：报告截止日 2023 年 12 月 31 日，基金份额总额 50,926,588.77 份，其中华宝中证 1000 指数基金份额总额 39,344,143.11 份，基金份额净值 0.8859 元；华宝中证 1000 指数 C 基金份额总额 11,582,445.66 份，基金份额净值 0.8820 元。

7.2 利润表

会计主体：华宝中证 1000 指数证券投资基金

本报告期：2023 年 1 月 1 日至 2023 年 12 月 31 日

单位：人民币元

项目	附注号	本期 2023 年 1 月 1 日至 2023 年 12 月 31 日	上年度可比期间 2022 年 1 月 1 日至 2022 年 12 月 31 日
一、营业总收入		-1,828,096.00	-12,552,184.26
1. 利息收入		16,663.67	15,895.22
其中：存款利息收入	7.4.7.12	16,663.67	15,895.22
债券利息收入		-	-
资产支持证券利息收入		-	-
买入返售金融资产收入		-	-
其他利息收入		-	-
2. 投资收益（损失以“-”填列）		302,246.00	-3,526,952.69
其中：股票投资收益	7.4.7.13	-325,880.41	-3,870,395.98
基金投资收益		-	-
债券投资收益	7.4.7.14	-	-
资产支持证券投资	7.4.7.15	-	-
收益		-	-
贵金属投资收益	7.4.7.16	-	-
衍生工具收益	7.4.7.17	135,262.85	-34.80
股利收益	7.4.7.18	492,863.56	343,478.09
其他投资收益		-	-
3. 公允价值变动收益（损失以“-”号填列）	7.4.7.19	-2,165,911.60	-9,094,936.54
4. 汇兑收益（损失以“-”号填列）		-	-
5. 其他收入（损失以“-”号填列）	7.4.7.20	18,905.93	53,809.75
减：二、营业总支出		641,865.10	575,848.76
1. 管理人报酬	7.4.10.2.1	262,083.68	220,164.35
其中：暂估管理人报酬		-	-
2. 托管费	7.4.10.2.2	52,416.75	44,032.93
3. 销售服务费	7.4.10.2.3	40,745.91	14,521.48
4. 投资顾问费		-	-
5. 利息支出		-	-
其中：卖出回购金融资产支出		-	-
6. 信用减值损失	7.4.7.21	-	-

7. 税金及附加		488.76	-
8. 其他费用	7.4.7.22	286,130.00	297,130.00
三、利润总额（亏损总额以“-”号填列）		-2,469,961.10	-13,128,033.02
减：所得税费用		-	-
四、净利润（净亏损以“-”号填列）		-2,469,961.10	-13,128,033.02
五、其他综合收益的税后净额		-	-
六、综合收益总额		-2,469,961.10	-13,128,033.02

7.3 净资产变动表

会计主体：华宝中证 1000 指数证券投资基金

本报告期：2023 年 1 月 1 日至 2023 年 12 月 31 日

单位：人民币元

项目	本期 2023 年 1 月 1 日至 2023 年 12 月 31 日			
	实收基金	其他综合收益	未分配利润	净资产合计
一、上期期末净资产	123,117,970.14	-	-74,478,908.54	48,639,061.60
二、本期期初净资产	123,117,970.14	-	-74,478,908.54	48,639,061.60
三、本期增减变动额（减少以“-”号填列）	-1,404,956.02	-	-2,163,121.44	-3,568,077.46
（一）、综合收益总额	-	-	-2,469,961.10	-2,469,961.10
（二）、本期基金份额交易产生的净资产变动数（净资产减少以“-”号填列）	-1,404,956.02	-	306,839.66	-1,098,116.36
其中：1. 基金申购款	236,796,630.15	-	-140,474,258.76	96,322,371.39
2. 基金赎回款	-238,201,586.17	-	140,781,098.42	-97,420,487.75
（三）、本期向基金份额持有人分配利润产生的净资产变动（净资产减少以“-”号填列）	-	-	-	-

四、本期期末净资产	121,713,014.12	-	-76,642,029.98	45,070,984.14
项目	上年度可比期间 2022 年 1 月 1 日至 2022 年 12 月 31 日			
	实收基金	其他综合收益	未分配利润	净资产合计
一、上期期末净资产	107,408,959.29	-	-53,709,252.90	53,699,706.39
二、本期期初净资产	107,408,959.29	-	-53,709,252.90	53,699,706.39
三、本期增减变动额(减少以“-”号填列)	15,709,010.85	-	-20,769,655.64	-5,060,644.79
(一)、综合收益总额	-	-	-13,128,033.02	-13,128,033.02
(二)、本期基金份额交易产生的净资产变动数(净资产减少以“-”号填列)	15,709,010.85	-	-7,641,622.62	8,067,388.23
其中：1. 基金申购款	157,788,167.15	-	-92,172,701.84	65,615,465.31
2. 基金赎回款	-142,079,156.30	-	84,531,079.22	-57,548,077.08
(三)、本期向基金份额持有人分配利润产生的净资产变动(净资产减少以“-”号填列)	-	-	-	-
四、本期期末净资产	123,117,970.14	-	-74,478,908.54	48,639,061.60

报表附注为财务报表的组成部分。

本报告 7.1 至 7.4 财务报表由下列负责人签署：

向辉

向辉

张幸骏

基金管理人负责人

主管会计工作负责人

会计机构负责人

7.4 报表附注

7.4.1 基金基本情况

华宝中证 1000 指数证券投资基金(原名为华宝中证 1000 指数分级证券投资基金,以下简称“本

基金”)经中国证券监督管理委员会(以下简称“中国证监会”)证监许可[2015]第 664 号《关于准予华宝兴业中证 1000 指数分级证券投资基金基金合同注册的批复》准予注册,由华宝基金管理有限公司(原华宝兴业基金管理有限公司,已于 2017 年 10 月 17 日办理完成工商变更登记)依照《中华人民共和国证券投资基金法》和《华宝兴业中证 1000 指数分级证券投资基金基金合同》负责公开募集。本基金为契约型开放式,存续期限不定,首次设立募集不包括认购资金利息共募集 330,638,859.16 元,业经普华永道中天会计师事务所(特殊普通合伙)普华永道中天验字(2015)第 673 号验资报告予以验证。经向中国证监会备案,《华宝兴业中证 1000 指数分级证券投资基金基金合同》于 2015 年 6 月 4 日正式生效,基金合同生效日的基金份额总额为 330,711,104.54 份基金份额,其中认购资金利息折合 72,245.38 份基金份额。本基金的基金管理人为华宝兴业基金管理有限公司,基金托管人为中国建设银行股份有限公司。

根据《华宝基金管理有限公司关于旗下基金更名事宜的公告》,华宝兴业中证 1000 指数分级证券投资基金于 2017 年 12 月 30 日起更名为华宝中证 1000 指数分级证券投资基金。

根据《关于华宝中证 1000 指数分级证券投资基金转型后基金名称、基金简称变更的公告》,华宝中证 1000 指数分级证券投资基金于 2020 年 11 月 19 日起更名为华宝中证 1000 指数证券投资基金。

根据本基金的基金管理人华宝基金管理有限公司于 2022 年 6 月 24 日发布的《华宝基金管理有限公司关于华宝中证 1000 指数证券投资基金增加 C 类基金份额并修改基金合同等法律文件的公告》以及更新后的《华宝中证 1000 指数证券投资基金基金合同》的有关规定,自 2022 年 7 月 1 日起,本基金增设 C 类基金份额。本基金根据认购/申购费用、销售服务费收取方式的不同,将基金份额分为不同的类别。在投资人认购/申购时收取前端认购/申购费用,且不从本类别基金资产中计提销售服务费的基金份额,称为 A 类基金份额;从本类别基金资产中计提销售服务费,且不收取认购/申购费用的基金份额,称为 C 类基金份额。本基金 A 类和 C 类基金份额分别设置基金代码。由于基金费用的不同,本基金 A 类基金份额和 C 类基金份额将分别计算基金份额净值,计算公式为计算日各类别基金资产净值除以计算日发售在外的该类别基金份额总数。

根据《中华人民共和国证券投资基金法》和《华宝中证 1000 指数证券投资基金基金合同》的有关规定,本基金的投资范围为具有良好流动性的金融工具,包括国内依法发行上市的股票(包括中小板、创业板、存托凭证和其他经中国证监会核准或注册上市的股票)、债券(国债、央行票据、金融债券、企业债券、公司债券、中期票据、短期融资券、超短期融资券、次级债券、政府支持机构债、政府支持债券、地方政府债、可转换债券及其他经中国证监会允许投资的债券)、货币市场工具、资产支持证券、股指期货以及法律法规或中国证监会允许基金投资的其他金融工具(但须

符合中国证监会相关规定)。本基金采用完全复制法进行指数化投资,股票资产跟踪的标的指数为中证 1000 指数,投资于中证 1000 指数成份股和备选成份股的市值不低于基金资产净值的 90%,且不低于非现金基金资产的 80%。每个交易日日终在扣除股指期货合约需缴纳的交易保证金后,应保持不低于基金资产净值 5%的现金(不包括结算备付金、存出保证金、应收申购款等)或者到期日在一年以内的政府债券。本基金力争控制本基金的净值增长率与业绩比较基准之间的日均跟踪偏离度的绝对值不超过 0.35%、年跟踪误差不超过 4%,本基金的业绩比较基准为:中证 1000 指数收益率 \times 95%+银行同业存款收益率 \times 5%。

本财务报表由本基金的基金管理人华宝基金管理有限公司于 2024 年 3 月 26 日批准报出。

7.4.2 会计报表的编制基础

本基金的财务报表按照财政部于 2006 年 2 月 15 日及以后期间颁布的《企业会计准则—基本准则》、各项具体会计准则、《资产管理产品相关会计处理规定》及其他相关规定(以下合称“企业会计准则”)、中国证监会颁布的《证券投资基金信息披露 XBRL 模板第 3 号<年度报告和中期报告>》、中国证券投资基金业协会(以下简称“中国基金业协会”)颁布的《证券投资基金会计核算业务指引》、《华宝中证 1000 指数证券投资基金基金合同》和在财务报表附注 7.4.4 所列示的中国证监会、中国基金业协会发布的有关规定及允许的基金行业实务操作编制。

本财务报表以持续经营为基础编制。

7.4.3 遵循企业会计准则及其他有关规定的声明

本基金 2023 年度财务报表符合企业会计准则的要求,真实、完整地反映了本基金 2023 年 12 月 31 日的财务状况以及 2023 年度的经营成果和净资产变动情况等有关信息。

7.4.4 重要会计政策和会计估计

7.4.4.1 会计年度

本基金会计年度为公历 1 月 1 日起至 12 月 31 日止。

7.4.4.2 记账本位币

本基金的记账本位币为人民币。

7.4.4.3 金融资产和金融负债的分类

金融工具,是指形成一方的金融资产并形成其他方的金融负债或权益工具的合同。当本基金成为金融工具合同的一方时,确认相关的金融资产、金融负债或权益工具。

(1) 金融资产

金融资产于初始确认时分类为:以摊余成本计量的金融资产、以公允价值计量且其变动计入其他综合收益的金融资产及以公允价值计量且其变动计入当期损益的金融资产。金融资产的分类取决

于本基金管理金融资产的业务模式和金融资产的合同现金流量特征。本基金现无金融资产分类为以公允价值计量且其变动计入其他综合收益的金融资产。

债务工具

本基金持有的债务工具是指从发行方角度分析符合金融负债定义的工具，分别采用以下两种方式进行计量：

以摊余成本计量：

本基金管理以摊余成本计量的金融资产的业务模式为以收取合同现金流量为目标，且以摊余成本计量的金融资产的合同现金流量特征与基本借贷安排相一致，即在特定日期产生的现金流量，仅为对本金和以未偿付本金金额为基础的利息的支付。本基金持有的以摊余成本计量的金融资产主要为银行存款、买入返售金融资产和其他各类应收款项等。

以公允价值计量且其变动计入当期损益：

本基金将持有的未划分为以摊余成本计量的债务工具，以公允价值计量且其变动计入当期损益。本基金持有的以公允价值计量且其变动计入当期损益的金融资产主要为债券投资和资产支持证券投资，在资产负债表中以交易性金融资产列示。

权益工具

权益工具是指从发行方角度分析符合权益定义的工具。本基金将对其没有控制、共同控制和重大影响的权益工具(主要为股票投资)按照公允价值计量且其变动计入当期损益，在资产负债表中列示为交易性金融资产。

(2) 金融负债

金融负债于初始确认时分类为以摊余成本计量的金融负债和以公允价值计量且其变动计入当期损益的金融负债。本基金目前暂无金融负债分类为以公允价值计量且其变动计入当期损益的金融负债。本基金持有的以摊余成本计量的金融负债包括卖出回购金融资产款和其他各类应付款项等。

(3) 衍生金融工具

本基金将持有的衍生金融工具以公允价值计量且其变动计入当期损益，在资产负债表中列示为衍生金融资产/负债。

7.4.4.4 金融资产和金融负债的初始确认、后续计量和终止确认

金融资产或金融负债在初始确认时以公允价值计量。对于以公允价值计量且其变动计入当期损益的金融资产和金融负债，相关交易费用计入当期损益；对于支付的价款中包含的债券或资产支持证券起息日或上次除息日至购买日止的利息，确认为应计利息，包含在交易性金融资产的账面价值中。对于其他类别的金融资产和金融负债，相关交易费用计入初始确认金额。

对于以公允价值计量且其变动计入当期损益的金融资产，按照公允价值进行后续计量；对于应收款项和其他金融负债采用实际利率法，以摊余成本进行后续计量。

本基金对于以摊余成本计量的金融资产，以预期信用损失为基础确认损失准备。

本基金考虑有关过去事项、当前状况以及对未来经济状况的预测等合理且有依据的信息，以发生违约的风险为权重，计算合同应收的现金流量与预期能收到的现金流量之间差额的现值的概率加权金额，确认预期信用损失。

于每个资产负债表日，本基金对于处于不同阶段的金融工具的预期信用损失分别进行计量。金融工具自初始确认后信用风险未显著增加的，处于第一阶段，本基金按照未来 12 个月内的预期信用损失计量损失准备；金融工具自初始确认后信用风险已显著增加但尚未发生信用减值的，处于第二阶段，本基金按照该工具整个存续期的预期信用损失计量损失准备；金融工具自初始确认后已经发生信用减值的，处于第三阶段，本基金按照该工具整个存续期的预期信用损失计量损失准备。对于在资产负债表日具有较低信用风险的金融工具，本基金假设其信用风险自初始确认后并未显著增加，认定为处于第一阶段的金融工具，按照未来 12 个月内的预期信用损失计量损失准备。

本基金对于处于第一阶段和第二阶段的金融工具，按照其未扣除减值准备的账面余额和实际利率计算利息收入。对于处于第三阶段的金融工具，按照其账面余额减已计提减值准备后的摊余成本和实际利率计算利息收入。

本基金将计提或转回的损失准备计入当期损益。

金融资产满足下列条件之一的，予以终止确认：(1) 收取该金融资产现金流量的合同权利终止；(2) 该金融资产已转移，且本基金将金融资产所有权上几乎所有的风险和报酬转移给转入方；或者(3) 该金融资产已转移，虽然本基金既没有转移也没有保留金融资产所有权上几乎所有的风险和报酬，但是放弃了对该金融资产控制。

金融资产终止确认时，其账面价值与收到的对价的差额，计入当期损益。

当金融负债的现时义务全部或部分已经解除时，终止确认该金融负债或义务已解除的部分。终止确认部分的账面价值与支付的对价之间的差额，计入当期损益。

7.4.4.5 金融资产和金融负债的估值原则

本基金持有的股票投资、债券投资、资产支持证券投资和衍生工具按如下原则确定公允价值并进行估值：

(1) 存在活跃市场的金融工具按其估值日的市场交易价格确定公允价值；估值日无交易且最近交易日后未发生影响公允价值计量的重大事件的，按最近交易日的市场交易价格确定公允价值。有充足证据表明估值日或最近交易日的市场交易价格不能真实反映公允价值的，应对市场交易价格

进行调整，确定公允价值。与上述投资品种相同，但具有不同特征的，应以相同资产或负债的公允价值为基础，并在估值技术中考虑不同特征因素的影响。特征是指对资产出售或使用的限制等，如果该限制是针对资产持有者的，那么在估值技术中不应将该限制作为特征考虑。此外，基金管理人不应考虑因大量持有相关资产或负债所产生的溢价或折价。

(2) 当金融工具不存在活跃市场，采用在当前情况下适用并且有足够可利用数据和其他信息支持的估值技术确定公允价值。采用估值技术时，优先使用可观察输入值，只有在无法取得相关资产或负债可观察输入值或取得不切实可行的情况下，才可以使用不可观察输入值。

(3) 如经济环境发生重大变化或证券发行人发生影响金融工具价格的重大事件，应对估值进行调整并确定公允价值。

7.4.4.6 金融资产和金融负债的抵销

本基金持有的资产和承担的负债基本为金融资产和金融负债。当本基金 1) 具有抵销已确认金额的法定权利且该种法定权利现在是可执行的；且 2) 交易双方准备按净额结算时，金融资产与金融负债按抵销后的净额在资产负债表中列示。

7.4.4.7 实收基金

实收基金为对外发行基金份额所募集的总金额在扣除损益平准金分摊部分后的余额。由于申购和赎回引起的实收基金变动分别于基金申购确认日及基金赎回确认日认列。上述申购和赎回分别包括基金转换所引起的转入基金的实收基金增加和转出基金的实收基金减少。

本基金发行的份额作为可回售工具具备以下特征：(1) 赋予基金份额持有人在基金清算时按比例份额获得该基金净资产的权利，这里所指基金净资产是扣除所有优先于该基金份额对基金资产要求权之后的剩余资产；这里所指按比例份额是清算时将基金的净资产分拆为金额相等的单位，并且将单位金额乘以基金份额持有人所持有的单位数量；(2) 该工具所属的类别次于其他所有工具类别，即本基金份额在归属于该类别前无须转换为另一种工具，且在清算时对基金资产没有优先于其他工具的要求权；(3) 该工具所属的类别中(该类别次于其他所有工具类别)，所有工具具有相同的特征(例如它们必须都具有可回售特征，并且用于计算回购或赎回价格的公式或其他方法都相同)；(4) 除了发行方应当以现金或其他金融资产回购或赎回该基金份额的合同义务外，该工具不满足金融负债定义中的任何其他特征；(5) 该工具在存续期内的预计现金流量总额，应当实质上基于该基金存续期内基金的损益、已确认净资产的变动、已确认和未确认净资产的公允价值变动(不包括本基金的任何影响)。

可回售工具，是指根据合同约定，持有方有权将该工具回售给发行方以获取现金或其他金融资产的权利，或者在未来某一不确定事项发生或者持有方死亡或退休时，自动回售给发行方的金融工

具。

本基金没有同时具备下列特征的其他金融工具或合同：(1) 现金流量总额实质上基于基金的损益、已确认净资产的变动、已确认和未确认净资产的公允价值变动(不包括该基金或合同的任何影响)；(2) 实质上限制或固定了上述工具持有方所获得的剩余回报。

本基金将实收基金分类为权益工具，列报于净资产。

7.4.4.8 损益平准金

损益平准金包括已实现平准金和未实现平准金。已实现平准金指在申购或赎回基金份额时，申购或赎回款项中包含的按累计未分配的已实现损益占净资产比例计算的金额。未实现平准金指在申购或赎回基金份额时，申购或赎回款项中包含的按累计未实现损益占净资产比例计算的金额。损益平准金于基金申购确认日或基金赎回确认日认列，并于期末全额转入未分配利润/(累计亏损)。

7.4.4.9 收入/(损失)的确认和计量

股票投资在持有期间应取得的现金股利扣除由上市公司代扣代缴的个人所得税后的净额确认为投资收益。债券投资和资产支持证券投资在持有期间应取得的按票面利率(对于贴现债为按发行价计算的利率)或合同利率计算的利息扣除在适用情况下由债券和资产支持证券发行企业代扣代缴的个人所得税及由基金管理人缴纳的增值税后的净额确认为投资收益。

以公允价值计量且其变动计入当期损益的金融资产在持有期间的公允价值变动扣除按票面利率(对于贴现债为按发行价计算的利率)或合同利率计算的利息及在适用情况下公允价值变动产生的预估增值税后的净额确认为公允价值变动损益；于处置时，其处置价格与初始确认金额之间的差额扣除相关交易费用及在适用情况下由基金管理人缴纳的增值税后的净额确认为投资收益，其中包括从公允价值变动损益结转的公允价值累计变动额。

应收款项在持有期间确认的利息收入按实际利率法计算，实际利率法与直线法差异较小的则按直线法计算。

7.4.4.10 费用的确认和计量

本基金的管理人报酬、托管费和销售服务费在费用涵盖期间按基金合同约定的费率和计算方法确认。

以摊余成本计量的金融负债在持有期间确认的利息支出按实际利率法计算，实际利率法与直线法差异较小的则按直线法计算。

7.4.4.11 基金的收益分配政策

本基金同一类别的每一基金份额享有同等分配权。本基金收益以现金形式分配，但基金份额持有人可选择现金红利或将现金红利按分红除权日的基金份额净值自动转为基金份额进行再投资。若期末未分配利润中的未实现部分为正数，包括基金经营活动产生的未实现损益以及基金份额交易产生的未实现平准金等，则期末可供分配利润的金额为期末未分配利润中的已实现部分；若期末未分配利润的未实现部分为负数，则期末可供分配利润的金额为期末未分配利润，即已实现部分相抵未实现部分后的余额。

经宣告的拟分配基金收益于分红除权日从净资产转出。

7.4.4.12 分部报告

本基金以内部组织结构、管理要求、内部报告制度为依据确定经营分部，以经营分部为基础确定报告分部并披露分部信息。经营分部是指本基金内同时满足下列条件的组成部分：(1) 该组成部分能够在日常活动中产生收入、发生费用；(2) 本基金的基金管理人能够定期评价该组成部分的经营成果，以决定向其配置资源、评价其业绩；(3) 本基金能够取得该组成部分的财务状况、经营成果和现金流量等有关会计信息。如果两个或多个经营分部具有相似的经济特征，并且满足一定条件的，则合并为一个经营分部。

本基金目前以一个单一的经营分部运作，不需要披露分部信息。

7.4.4.13 其他重要的会计政策和会计估计

根据本基金的估值原则和中国证监会允许的基金行业估值实务操作，本基金确定以下类别股票投资和债券投资的公允价值时采用的估值方法及其关键假设如下：

(1) 对于证券交易所上市的股票和债券，若出现重大事项停牌或交易不活跃(包括涨跌停时的交易不活跃)等情况，本基金根据中国证监会公告[2017]13号《中国证监会关于证券投资基金估值业务的指导意见》，根据具体情况采用《关于发布中基协(AMAC)基金行业股票估值指数的通知》提供的指数收益法、市盈率法、现金流量折现法等估值技术进行估值。

(2) 对于在锁定期内的非公开发行股票、首次公开发行股票时公司股东公开发售股份、通过大宗交易取得的带限售期的股票等流通受限股票，根据中国基金业协会中基协发[2017]6号《关于发布〈证券投资基金投资流通受限股票估值指引(试行)〉的通知》之附件《证券投资基金投资流通受限股票估值指引(试行)》(以下简称“指引”)，按估值日在证券交易所上市交易的同一股票的公允价值扣除中证指数有限公司根据指引所独立提供的该流通受限股票剩余限售期对应的流动性折扣后的价值进行估值。

(3) 对于在证券交易所上市或挂牌转让的固定收益品种及在银行间同业市场交易的固定收益品

种，根据中国证监会公告[2017]13号《中国证监会关于证券投资基金估值业务的指导意见》及中国基金业协会中基协字[2022]566号《关于发布〈关于固定收益品种的估值处理标准〉的通知》之附件《关于固定收益品种的估值处理标准》采用估值技术确定公允价值。本基金持有的证券交易所上市或挂牌转让的固定收益品种，按照中证指数有限公司所独立提供的估值结果确定公允价值。本基金持有的银行间同业市场固定收益品种按照中债金融估值中心有限公司所独立提供的估值结果确定公允价值。

7.4.5 会计政策和会计估计变更以及差错更正的说明

7.4.5.1 会计政策变更的说明

本基金本报告期未发生会计政策变更。

7.4.5.2 会计估计变更的说明

本基金本报告期未发生会计估计变更。

7.4.5.3 差错更正的说明

本基金在本报告期间无须说明的会计差错更正。

7.4.6 税项

根据财政部、国家税务总局财税[2002]128号《关于开放式证券投资基金有关税收问题的通知》、财税[2008]1号《关于企业所得税若干优惠政策的通知》、财税[2012]85号《关于实施上市公司股息红利差别化个人所得税政策有关问题的通知》、财税[2015]101号《关于上市公司股息红利差别化个人所得税政策有关问题的通知》、财税[2016]36号《关于全面推开营业税改征增值税试点的通知》、财税[2016]46号《关于进一步明确全面推开营改增试点金融业有关政策的通知》、财税[2016]70号《关于金融机构同业往来等增值税政策的补充通知》、财税[2016]140号《关于明确金融 房地产开发 教育辅助服务等增值税政策的通知》、财税[2017]2号《关于资管产品增值税政策有关问题的补充通知》、财税[2017]56号《关于资管产品增值税有关问题的通知》、财税[2017]90号《关于租入固定资产进项税额抵扣等增值税政策的通知》及其他相关财税法规和实务操作，主要税项列示如下：

(1) 资管产品运营过程中发生的增值税应税行为，以资管产品管理人为增值税纳税人。资管产品管理人运营资管产品过程中发生的增值税应税行为，暂适用简易计税方法，按照3%的征收率缴纳增值税。

对证券投资基金管理人运用基金买卖股票、债券的转让收入免征增值税，对国债、地方政府债以及金融同业往来利息收入亦免征增值税。资管产品管理人运营资管产品提供的贷款服务，以产生的利息及利息性质的收入为销售额。

(2) 对基金从证券市场中取得的收入,包括买卖股票、债券的差价收入,股票的股息、红利收入,债券的利息收入及其他收入,暂不征收企业所得税。

(3) 对基金取得的企业债券利息收入,应由发行债券的企业在向基金支付利息时代扣代缴 20% 的个人所得税。对基金从上市公司取得的股息红利所得,持股期限在 1 个月以内(含 1 个月)的,其股息红利所得全额计入应纳税所得额;持股期限在 1 个月以上至 1 年(含 1 年)的,暂减按 50% 计入应纳税所得额;持股期限超过 1 年的,暂免征收个人所得税。对基金持有的上市公司限售股,解禁后取得的股息、红利收入,按照上述规定计算纳税,持股时间自解禁日起计算;解禁前取得的股息、红利收入继续暂减按 50% 计入应纳税所得额。上述所得统一适用 20% 的税率计征个人所得税。

(4) 基金卖出股票按 0.1% 的税率缴纳股票交易印花税,买入股票不征收股票交易印花税。根据财政部、国家税务总局公告 2023 年第 39 号《关于减半征收证券交易印花税的公告》,自 2023 年 8 月 28 日起,证券交易印花税实施减半征收。

(5) 本基金的城市维护建设税、教育费附加和地方教育附加等税费按照实际缴纳增值税额的适用比例计算缴纳。

7.4.7 重要财务报表项目的说明

7.4.7.1 货币资金

单位:人民币元

项目	本期末 2023 年 12 月 31 日	上年度末 2022 年 12 月 31 日
活期存款	3,348,279.85	3,792,863.02
等于: 本金	3,347,927.96	3,792,460.09
加: 应计利息	351.89	402.93
减: 坏账准备	-	-
定期存款	-	-
等于: 本金	-	-
加: 应计利息	-	-
减: 坏账准备	-	-
其中: 存款期限 1 个月以内	-	-
存款期限 1-3 个月	-	-
存款期限 3 个月以上	-	-
其他存款	-	-
等于: 本金	-	-
加: 应计利息	-	-
减: 坏账准备	-	-
合计	3,348,279.85	3,792,863.02

7.4.7.2 交易性金融资产

单位：人民币元

项目		本期末 2023 年 12 月 31 日			
		成本	应计利息	公允价值	公允价值变动
股票		47,814,503.24	-	42,615,179.57	-5,199,323.67
贵金属投资-金交所黄金合约		-	-	-	-
债券	交易所市场	-	-	-	-
	银行间市场	-	-	-	-
	合计	-	-	-	-
资产支持证券		-	-	-	-
基金		-	-	-	-
其他		-	-	-	-
合计		47,814,503.24	-	42,615,179.57	-5,199,323.67
项目		上年度末 2022 年 12 月 31 日			
		成本	应计利息	公允价值	公允价值变动
股票		47,523,504.69	-	44,554,892.62	-2,968,612.07
贵金属投资-金交所黄金合约		-	-	-	-
债券	交易所市场	-	-	-	-
	银行间市场	-	-	-	-
	合计	-	-	-	-
资产支持证券		-	-	-	-
基金		-	-	-	-
其他		-	-	-	-
合计		47,523,504.69	-	44,554,892.62	-2,968,612.07

7.4.7.3 衍生金融资产/负债

7.4.7.3.1 衍生金融资产/负债期末余额

单位：人民币元

项目	本期末 2023 年 12 月 31 日			
	合同/名义 金额	公允价值		备注
		资产	负债	
利率衍生工具	-	-	-	-
货币衍生工具	-	-	-	-
权益衍生工具	-	-	-	-
其他衍	-	-	-	-

生工具				
合计	-	-	-	-
项目	上年度末 2022 年 12 月 31 日			
	合同/名义 金额	公允价值		备注
		资产	负债	
利率衍生工具	-	-	-	-
货币衍生工具	-	-	-	-
权益衍生工具	1,313,440.00	-	-	-
其中：股指期货投资	1,313,440.00	-	-	-
其他衍生工具	-	-	-	-
合计	1,313,440.00	-	-	-

7.4.7.4 买入返售金融资产

7.4.7.4.1 各项买入返售金融资产期末余额

本基金本报告期末及上年度末未持有买入返售金融资产。

7.4.7.4.2 期末买断式逆回购交易中取得的债券

本基金本报告期末及上年度末未持有买断式逆回购交易中取得的债券。

7.4.7.5 债权投资

7.4.7.6 其他债权投资

7.4.7.7 其他权益工具投资

7.4.7.7.1 其他权益工具投资情况

单位：人民币元

项目	本期末 2023 年 12 月 31 日		
	成本	公允价值	公允价值变动
合计	-	-	-
项目	上年度末 2022 年 12 月 31 日		
	成本	公允价值	公允价值变动
合计	0.00	0.00	0.00

7.4.7.7.2 报告期末其他权益工具投资情况

7.4.7.8 其他资产

本基金本报告期末及上年度末未持有其他资产。

7.4.7.9 其他负债

单位：人民币元

项目	本期末 2023 年 12 月 31 日	上年度末 2022 年 12 月 31 日
应付券商交易单元保证金	-	-
应付赎回费	41.18	0.68
应付证券出借违约金	-	-
应付交易费用	29,556.46	50,218.13
其中：交易所市场	29,556.46	50,218.13
银行间市场	-	-
应付利息	-	-
预提费用	86,000.00	97,000.00
应付指数使用费	100,000.00	100,000.00
合计	215,597.64	247,218.81

7.4.7.10 实收基金

金额单位：人民币元

华宝中证 1000 指数

项目	本期 2023 年 1 月 1 日至 2023 年 12 月 31 日	
	基金份额（份）	账面金额
上年度末	42,492,020.01	101,551,966.25
本期申购	10,153,845.90	24,266,733.17
本期赎回（以“-”号填列）	-13,301,722.80	-31,789,324.27
基金拆分/份额折算前	-	-
基金拆分/份额折算调整	-	-
本期申购	-	-
本期赎回（以“-”号填列）	-	-
本期末	39,344,143.11	94,029,375.15

华宝中证 1000 指数 C

项目	本期 2023 年 1 月 1 日至 2023 年 12 月 31 日	
	基金份额（份）	账面金额
上年度末	9,023,033.68	21,566,003.89
本期申购	88,920,294.72	212,529,896.98
本期赎回（以“-”号填列）	-86,360,882.74	-206,412,261.90
基金拆分/份额折算前	-	-
基金拆分/份额折算调整	-	-
本期申购	-	-
本期赎回（以“-”号填列）	-	-

本期末	11,582,445.66	27,683,638.97
-----	---------------	---------------

注：申购含红利再投以及转换入份(金)额，赎回含转换出份(金)额。

7.4.7.11 未分配利润

单位：人民币元

华宝中证 1000 指数

项目	已实现部分	未实现部分	未分配利润合计
上年度末	-75,097,619.67	13,674,581.75	-61,423,037.92
本期期初	-75,097,619.67	13,674,581.75	-61,423,037.92
本期利润	-244,510.43	-1,624,498.09	-1,869,008.52
本期基金份额交易产生的变动数	5,486,963.65	-1,369,300.58	4,117,663.07
其中：基金申购款	-17,913,642.33	3,564,499.58	-14,349,142.75
基金赎回款	23,400,605.98	-4,933,800.16	18,466,805.82
本期已分配利润	-	-	-
本期末	-69,855,166.45	10,680,783.08	-59,174,383.37

华宝中证 1000 指数 C

项目	已实现部分	未实现部分	未分配利润合计
上年度末	-15,960,415.55	2,904,544.93	-13,055,870.62
本期期初	-15,960,415.55	2,904,544.93	-13,055,870.62
本期利润	-59,539.07	-541,413.51	-600,952.58
本期基金份额交易产生的变动数	-4,596,076.03	785,252.62	-3,810,823.41
其中：基金申购款	-157,086,253.73	30,961,137.72	-126,125,116.01
基金赎回款	152,490,177.70	-30,175,885.10	122,314,292.60
本期已分配利润	-	-	-
本期末	-20,616,030.65	3,148,384.04	-17,467,646.61

7.4.7.12 存款利息收入

单位：人民币元

项目	本期	上年度可比期间
	2023 年 1 月 1 日至 2023 年 12 月 31 日	2022 年 1 月 1 日至 2022 年 12 月 31 日
活期存款利息收入	13,902.77	12,892.00
定期存款利息收入	-	-
其他存款利息收入	-	-
结算备付金利息收入	2,567.39	2,727.52
其他	193.51	275.70
合计	16,663.67	15,895.22

7.4.7.13 股票投资收益

7.4.7.13.1 股票投资收益项目构成

7.4.7.13.2 股票投资收益——买卖股票差价收入

单位：人民币元

项目	本期 2023 年 1 月 1 日至 2023 年 12 月 31 日	上年度可比期间 2022 年 1 月 1 日至 2022 年 12 月 31 日
卖出股票成交总额	51,424,226.95	54,652,863.38
减：卖出股票成本总额	51,599,204.68	58,351,085.14
减：交易费用	150,902.68	172,174.22
买卖股票差价收入	-325,880.41	-3,870,395.98

7.4.7.13.3 股票投资收益——证券出借差价收入

7.4.7.14 债券投资收益

本基金本报告期内及上年度可比期间无债券投资收益。

7.4.7.15 资产支持证券投资收益

本基金本报告期内及上年度可比期间无资产支持证券投资收益。

7.4.7.16 贵金属投资收益

本基金本报告期内及上年度可比期间无贵金属投资收益。

7.4.7.17 衍生工具收益

7.4.7.17.1 衍生工具收益——买卖权证差价收入

7.4.7.17.2 衍生工具收益——其他投资收益

单位：人民币元

项目	本期 2023 年 1 月 1 日至 2023 年 12 月 31 日	上年度可比期间 2022 年 1 月 1 日至 2022 年 12 月 31 日
股指期货投资收益	135,262.85	-34.80

7.4.7.18 股利收益

单位：人民币元

项目	本期 2023 年 1 月 1 日至 2023 年 12 月 31 日	上年度可比期间 2022 年 1 月 1 日至 2022 年 12 月 31 日
股票投资产生的股利收益	492,863.56	343,478.09
其中：证券出借权益补偿收入	-	-
基金投资产生的股利收益	-	-
合计	492,863.56	343,478.09

7.4.7.19 公允价值变动收益

单位：人民币元

项目名称	本期 2023 年 1 月 1 日至 2023 年 12 月 31 日	上年度可比期间 2022 年 1 月 1 日至 2022 年 12 月 31 日
1. 交易性金融资产	-2,230,711.60	-9,030,136.54
股票投资	-2,230,711.60	-9,030,136.54
债券投资	-	-
资产支持证券投资	-	-
基金投资	-	-
贵金属投资	-	-
其他	-	-
2. 衍生工具	64,800.00	-64,800.00
权证投资	-	-
期货投资	64,800.00	-64,800.00
3. 其他	-	-
减：应税金融商品公允价值 变动产生的预估增值税	-	-
合计	-2,165,911.60	-9,094,936.54

7.4.7.20 其他收入

单位：人民币元

项目	本期 2023 年 1 月 1 日至 2023 年 12 月 31 日	上年度可比期间 2022 年 1 月 1 日至 2022 年 12 月 31 日
基金赎回费收入	12,539.93	53,809.75
其他	6,366.00	-
合计	18,905.93	53,809.75

注：1. 本基金的赎回费率按持有期间递减，不低于赎回费总额的 25% 归入基金资产。

2. 本基金的转换费由申购补差费和转出基金的赎回费两部分构成，其中不低于转出基金的赎回费的 25% 归入转出基金的基金资产。

7.4.7.21 信用减值损失

本基金本报告期内及上年度可比期间无信用减值损失。

7.4.7.22 其他费用

单位：人民币元

项目	本期 2023 年 1 月 1 日至 2023 年 12 月 31 日	上年度可比期间 2022 年 1 月 1 日至 2022 年 12 月 31 日
审计费用	36,000.00	17,000.00
信息披露费	50,000.00	80,000.00
证券出借违约金	-	-
银行费用	130.00	130.00
指数使用费	200,000.00	200,000.00
合计	286,130.00	297,130.00

7.4.8 或有事项、资产负债表日后事项的说明

7.4.8.1 或有事项

截至资产负债表日，本基金无需要披露的或有事项。

7.4.8.2 资产负债表日后事项

截至财务报表批准报出日，本基金无需要披露的资产负债表日后事项。

7.4.9 关联方关系

关联方名称	与本基金的关系
华宝基金管理有限公司(“华宝基金”)	基金管理人, 基金销售机构
中国建设银行股份有限公司(“中国建设银行”)	基金托管人, 基金销售机构
华宝信托有限责任公司(“华宝信托”)	基金管理人的股东
华平资产管理有限合伙(Warburg Pincus Asset Management. L.P.)	基金管理人的股东
江苏省铁路集团有限公司(“江苏铁集”)	基金管理人的股东
中国宝武钢铁集团有限公司(“宝武集团”)	华宝信托的最终控制人
华宝证券股份有限公司(“华宝证券”)	受宝武集团控制的公司, 基金销售机构
华宝投资有限公司(“华宝投资”)	受宝武集团控制的公司
宝武集团财务有限责任公司(“宝武财务”)	受宝武集团控制的公司

注：下述关联交易均在正常业务范围内按一般商业条款订立。

7.4.10 本报告期及上年度可比期间的关联方交易

7.4.10.1 通过关联方交易单元进行的交易

本基金本报告期内及上年度可比期间未通过关联方交易单元进行交易。

7.4.10.2 关联方报酬

7.4.10.2.1 基金管理费

单位：人民币元

项目	本期 2023年1月1日至2023年12 月31日	上年度可比期间 2022年1月1日至2022年 12月31日
当期发生的基金应支付的管理费	262,083.68	220,164.35
其中：应支付销售机构的客户维护费	83,066.14	80,101.80
应支付基金管理人的净管理费	179,017.54	140,062.55

注：支付基金管理人华宝基金的管理人报酬按前一日基金资产净值 0.50% 的年费率计提，逐日累计至每月月底，按月支付。其计算公式为：

日管理人报酬 = 前一日基金资产净值 × 0.50% / 当年天数。

7.4.10.2.2 基金托管费

单位：人民币元

项目	本期	上年度可比期间
	2023 年 1 月 1 日至 2023 年 12 月 31 日	2022 年 1 月 1 日至 2022 年 12 月 31 日
当期发生的基金应支付的托管费	52,416.75	44,032.93

注：支付基金托管人中国建设银行股份有限公司的托管费按前一日基金资产净值 0.10% 的年费率计提，逐日累计至每月月底，按月支付。其计算公式为：

日托管费 = 前一日基金资产净值 × 0.10% / 当年天数。

7.4.10.2.3 销售服务费

单位：人民币元

获得销售服务费的各关联方名称	本期		
	2023 年 1 月 1 日至 2023 年 12 月 31 日		
	当期发生的基金应支付的销售服务费		
	华宝中证 1000 指数	华宝中证 1000 指数 C	合计
华宝基金	-	14,280.38	14,280.38
合计	-	14,280.38	14,280.38
获得销售服务费的各关联方名称	上年度可比期间		
	2022 年 1 月 1 日至 2022 年 12 月 31 日		
	当期发生的基金应支付的销售服务费		
	华宝中证 1000 指数	华宝中证 1000 指数 C	合计
华宝基金	-	12,241.67	12,241.67
合计	-	12,241.67	12,241.67

注：销售服务费每日计提，按月支付。A 类基金份额不收取销售服务费，C 类基金份额的销售服务费按前一日 C 类基金份额的基金资产净值的 0.3% 年费率计提。本基金 C 类基金份额销售服务费计提的计算方法如下： $H = E \times 0.3\% \div \text{当年天数}$ H 为 C 类基金份额每日应计提的基金销售服务费 E 为 C 类基金份额前一日基金资产净值。

7.4.10.3 与关联方进行银行间同业市场的债券(含回购)交易

本基金本报告期内及上年度可比期间未与关联方进行银行间同业市场的债券(含回购)交易。

7.4.10.4 报告期内转融通证券出借业务发生重大关联交易事项的说明

7.4.10.4.1 与关联方通过约定申报方式进行的适用固定期限费率的证券出借业务的情况

本基金本报告期内及上年度可比期间无转融通证券出借业务。

7.4.10.4.2 与关联方通过约定申报方式进行的适用市场化期限费率的证券出借业务的情况

本基金本报告期内及上年度可比期间无转融通证券出借业务。

7.4.10.5 各关联方投资本基金的情况

7.4.10.5.1 报告期内基金管理人运用固有资金投资本基金的情况

本报告期内及上年度可比期间基金管理人未运用固有资金投资本基金。

7.4.10.5.2 报告期末除基金管理人之外的其他关联方投资本基金的情况

本报告期末及上年度末除基金管理人外其他关联方未投资本基金。

7.4.10.6 由关联方保管的银行存款余额及当期产生的利息收入

单位：人民币元

关联方名称	本期 2023年1月1日至2023年12月 31日		上年度可比期间 2022年1月1日至2022年12月31日	
	期末余额	当期利息收入	期末余额	当期利息收入
中国建设银行	3,348,279.85	13,902.77	3,792,863.02	12,892.00

注：本基金的银行存款由基金托管人中国建设银行保管，按银行同业利率计息。

7.4.10.7 本基金在承销期内参与关联方承销证券的情况

本基金本报告期内及上年度可比期间无在承销期内参与关联方承销证券的情况。

7.4.10.8 其他关联交易事项的说明

本基金本报告期及上年度可比期间无须作说明的其他关联交易事项。

7.4.11 利润分配情况

本基金本报告期内未进行利润分配。

7.4.12 期末（2023年12月31日）本基金持有的流通受限证券

7.4.12.1 因认购新发/增发证券而于期末持有的流通受限证券

本基金本报告期末未持有因认购新发/增发证券而流通受限的证券。

7.4.12.2 期末持有的暂时停牌等流通受限股票

金额单位：人民币元

股票代码	股票名称	停牌日期	停牌原因	期末估值单价	复牌日期	复牌开盘单价	数量（股）	期末成本总额	期末估值总额	备注
000657	中钨高新	2023年12月26日	重大事项停牌	8.48	2024年01月10日	9.33	5,004	52,183.01	42,433.92	-
000801	四川九洲	2023年12月21日	重大事项停牌	7.70	2024年01月05日	8.47	4,400	34,244.38	33,880.00	-

688337	普源精电	2023年12月25日	重大事项停牌	43.87	2024年01月09日	41.72	600	30,956.00	26,322.00	-
--------	------	-------------	--------	-------	-------------	-------	-----	-----------	-----------	---

7.4.12.3 期末债券正回购交易中作为抵押的债券

7.4.12.3.1 银行间市场债券正回购

本基金本报告期末无银行间市场债券正回购，因此没有在银行间市场债券正回购交易中作为抵押的债券。

7.4.12.3.2 交易所市场债券正回购

本基金本报告期末无交易所市场债券正回购，因此没有在交易所市场债券正回购交易中作为抵押的债券。

7.4.12.4 期末参与转融通证券出借业务的证券

本基金本报告期末无参与转融通证券出借业务的证券。

7.4.13 金融工具风险及管理

7.4.13.1 风险管理政策和组织架构

本基金为指数型基金，采用完全复制策略，跟踪中证 1000 指数。本基金在日常经营活动中面临的与这些金融工具相关的风险主要包括信用风险、流动性风险及市场风险。本基金的基金管理人从事风险管理的主要目标是争取将以上风险控制在限定的范围之内，使本基金在风险和收益之间取得最佳的平衡以实现与跟踪指数相同的风险收益目标。

本基金的基金管理人奉行全面风险管理体系的建设，公司内部监督和反馈系统包括内部控制委员会、督察长、合规审计部、风险管理部、各部门负责人和风险控制联络人、各业务岗位。内部控制委员会负责对公司在经营管理和基金运作中的风险进行评估并研究制订相应的控制制度。督察长向董事会负责，总管公司的内控事务并独立地就内控制度的执行情况履行检查、评价、报告和建议职能。风险管理部在督察长指导下对公司内部控制运行情况进行监控，主要针对公司内部控制制度的总体构架和内部控制的目标进行评估并提出改进意见；合规审计部在督察长的领导下对各部门和岗位的内部控制执行情况进行监督和核查，同时对内控的失控点进行查漏并责令改正。

本基金的基金管理人根据自身经营特点设立顺序递进、权责统一、严密有效的四层监控防线。第一层监控防线为一线岗位自控与互控；第二层防线为大业务板块内部各部门和部门之间的自控和互控；第三层监控防线为风险管理部和合规审计部对各岗位、各部门、各项业务全面实施的监督反馈；最后是以内部控制委员会为主体的第四层防线，实施对公司各类业务和风险的总体监督、

控制，并对风险管理部和合规审计部的工作予以直接指导。

本基金的基金管理人对于金融工具的风险管理方法是结合定性分析和定量分析方法，估测各种风险产生的可能损失。从定性分析的角度出发，判断风险损失的严重程度和出现风险损失的频度。而从定量分析的角度出发，根据本基金的投资目标，结合基金资产所运用金融工具的特征，通过特定的风险量化指标、模型、日常的量化报告，确定相应置信程度和风险损失的限度，及时可靠地对各种风险进行监督、检查和评估，并通过相应决策，将风险控制在可承受的范围内。

7.4.13.2 信用风险

信用风险是指基金在交易过程中因交易对手未履行合约责任，或者基金所投资证券之发行人出现违约、拒绝支付到期本息等情况，导致基金资产损失和收益变化的风险。

本基金的基金管理人在交易前对交易对手的资信状况进行了充分的评估。本基金的银行存款均存放于大型股份制商业银行，因而与银行存款相关的信用风险不重大。本基金在交易所进行的交易均以中国证券登记结算有限责任公司为交易对手完成证券交收和款项清算，违约风险可能性很小；在银行间同业市场进行交易前均对交易对手进行信用评估并对证券交割方式进行限制以控制相应的信用风险。

本基金的基金管理人建立了信用风险管理流程，通过对投资品种信用等级评估来控制证券发行人的信用风险，且通过分散化投资以分散信用风险。

于本报告期末，本基金持有的除国债、央行票据和政策性金融债以外的债券和资产支持证券占基金净资产的比例较低（含债券投资比例为零），因此无重大信用风险（上年度末：同）。

7.4.13.2.1 按短期信用评级列示的债券投资

本基金本报告期末及上年度末未持有按短期信用评级列示的债券投资。

7.4.13.2.2 按短期信用评级列示的资产支持证券投资

7.4.13.2.3 按短期信用评级列示的同业存单投资

本基金本报告期末及上年度末无按短期信用评级列示的同业存单投资。

7.4.13.2.4 按长期信用评级列示的债券投资

7.4.13.2.5 按长期信用评级列示的资产支持证券投资

本基金本报告期末及上年度末无按长期信用评级列示的资产支持证券投资。

7.4.13.2.6 按长期信用评级列示的同业存单投资

7.4.13.3 流动性风险

流动性风险是指基金在履行与金融负债有关的义务时遇到资金短缺的风险。本基金的流动性风险一方面来自于基金份额持有人可随时要求赎回其持有的基金份额，另一方面来自于投资品种

所处的交易市场不活跃而带来的变现困难或因投资集中而无法在市场出现剧烈波动的情况下以合理的价格变现。

针对兑付赎回资金的流动性风险，本基金的基金管理人每日对本基金的申购赎回情况进行严密监控并预测流动性需求，保持基金投资组合中的可用现金头寸与之相匹配。本基金的基金管理人在基金合同中设计了巨额赎回条款，约定在非常情况下赎回申请的处理方式，控制因开放申购赎回模式带来的流动性风险，有效保障基金持有人利益。

于本报告期末，除附注中列示的卖出回购金融资产款将在一个月以内到期且计息（该利息金额不重大）外，本基金所承担的其他金融负债的合同约定到期日均为一个月以内且不计息。可赎回基金份额净值（净资产）无固定到期日且不计息，因此账面余额约为未折现的合约到期现金流量。

7.4.13.3.1 报告期内本基金组合资产的流动性风险分析

本基金的基金管理人在基金运作过程中严格按照《公开募集证券投资基金运作管理办法》及《公开募集开放式证券投资基金流动性风险管理规定》等法规的要求对本基金组合资产的流动性风险进行管理，通过独立的风险管理部门对本基金的组合持仓集中度指标、流通受限的投资品种比例以及组合在短时间内变现能力的综合指标等流动性指标进行持续的监测和分析。

本基金投资于一家公司发行的证券市值不超过基金资产净值的 10%，且本基金与由本基金的基金管理人管理的其他基金共同持有一家发行的证券不得超过该证券的 10%。本基金与由本基金的基金管理人管理的其他开放式基金共同持有一家上市公司发行的可流通股票不得超过该上市公司可流通股票的 15%，本基金与由本基金的基金管理人管理的全部投资组合持有一家上市公司发行的可流通股票，不得超过该上市公司可流通股票的 30%（完全按照有关指数构成比例进行证券投资的开放式基金及中国证监会认定的特殊投资组合不受上述比例限制）。

本基金所持部分证券在证券交易所上市，其余亦可在银行间同业市场交易，部分基金资产流通暂时受限制不能自由转让的情况参见附注。此外，本基金可通过卖出回购金融资产方式借入短期资金应对流动性需求，其上限一般不超过基金持有的债券投资的公允价值。本基金主动投资于流动性受限资产的市值合计不得超过基金资产净值的 15%。

本基金的基金管理人每日对基金组合资产中 7 个工作日可变现资产的可变现价值进行审慎评估与测算，确保每日确认的净赎回申请不得超过 7 个工作日可变现资产的可变现价值。

本报告期内，基金管理人坚持组合管理、分散投资的基本原则，严格按照法律法规的有关规定和基金合同约定的投资范围与比例限制实施投资管理。本基金所持大部分证券在证券交易所上市或银行间同业市场交易，不存在具有重大流动性风险的投资品种。

同时，本基金的基金管理人通过合理分散逆回购交易的到期日与交易对手的集中度；按照穿

透原则对交易对手的财务状况、偿付能力及杠杆水平等进行必要的尽职调查与严格的准入管理，以及对不同的交易对手实施交易额度管理并进行动态调整等措施严格管理本基金从事逆回购交易的流动性风险和交易对手风险。此外，本基金的基金管理人建立了逆回购交易质押品管理制度：根据质押品的资质确定质押率水平；持续监测质押品的风险状况与价值变动以确保质押品按公允价值计算足额；并在与私募类证券资管产品及中国证监会认定的其他主体为交易对手开展逆回购交易时，可接受质押品的资质要求与基金合同约定的投资范围保持一致。

7.4.13.4 市场风险

市场风险是指基金所持金融工具的公允价值或未来现金流量因所处市场各类价格因素的变动而发生波动的风险，包括利率风险、外汇风险和其他价格风险。

7.4.13.4.1 利率风险

利率风险是指金融工具的公允价值或未来现金流量受市场利率变动而发生波动的风险。利率敏感性金融工具均面临由于市场利率上升而导致公允价值下降的风险，其中浮动利率类金融工具还面临每个付息期间结束根据市场利率重新定价时对于未来现金流影响的风险。

本基金的基金管理人定期对本基金面临的利率敏感性缺口进行监控，并通过调整投资组合的久期等方法对上述利率风险进行管理。

本基金持有及承担的大部分金融资产和金融负债不计息，因此本基金的收入及经营活动的现金流量在很大程度上独立于市场利率变化。本基金持有的利率敏感性资产主要为货币资金、结算备付金和存出保证金等。

7.4.13.4.1.1 利率风险敞口

单位：人民币元

本期末 2023年12月31日	1年以内	1-5年	5年以上	不计息	合计
资产					
货币资金	3,348,279.85	-	-	-	3,348,279.85
结算备付金	3,334.71	-	-	-	3,334.71
存出保证金	2,080.80	-	-	-	2,080.80
交易性金融资产	-	-	-	42,615,179.57	42,615,179.57
应收申购款	199.87	-	-	191,109.58	191,309.45
资产总计	3,353,895.23	-	-	42,806,289.15	46,160,184.38
负债					
应付赎回款	-	-	-	356,514.66	356,514.66
应付管理人报酬	-	-	-	19,121.21	19,121.21
应付托管费	-	-	-	3,824.25	3,824.25
应付清算款	-	-	-	491,590.17	491,590.17
应付销售服务费	-	-	-	2,552.31	2,552.31

其他负债	-	-	-	215,597.64	215,597.64
负债总计	-	-	-	1,089,200.24	1,089,200.24
利率敏感度缺口	3,353,895.23	-	-	41,717,088.91	45,070,984.14
上年度末 2022 年 12 月 31 日	1 年以内	1-5 年	5 年以上	不计息	合计
资产					
货币资金	3,792,863.02	-	-	-	3,792,863.02
结算备付金	409,864.16	-	-	-	409,864.16
存出保证金	11,950.28	-	-	187,296.00	199,246.28
交易性金融资产	-	-	-	44,554,892.62	44,554,892.62
应收申购款	10.01	-	-	36,446.36	36,456.37
资产总计	4,214,687.47	-	-	44,778,634.98	48,993,322.45
负债					
应付赎回款	-	-	-	78,712.01	78,712.01
应付管理人报酬	-	-	-	21,600.89	21,600.89
应付托管费	-	-	-	4,320.18	4,320.18
应付销售服务费	-	-	-	2,408.96	2,408.96
其他负债	-	-	-	247,218.81	247,218.81
负债总计	-	-	-	354,260.85	354,260.85
利率敏感度缺口	4,214,687.47	-	-	44,424,374.13	48,639,061.60

注：表中所示为本基金资产及负债的账面价值，并按照合同约定的利率重新定价日或到期日孰早者予以分类。

7.4.13.4.1.2 利率风险的敏感性分析

于本报告期末，本基金未持有交易性债券投资(上年度末：同)，因此市场利率的变动对于本基金资产净值无重大影响(上年度末：同)。

7.4.13.4.2 外汇风险

外汇风险是指金融工具的公允价值或未来现金流量因外汇汇率变动而发生波动的风险。本基金的所有资产及负债以人民币计价，因此无重大外汇风险。

7.4.13.4.3 其他价格风险

其他价格风险是指基金所持金融工具的公允价值或未来现金流量因除市场利率和外汇汇率以外的市场价格因素变动而发生波动的风险。本基金主要投资于证券交易所上市或银行间同业市场交易的股票和债券，所面临的其他价格风险来源于单个证券发行主体自身经营情况或特殊事项的影响，也可能来源于证券市场整体波动的影响。本基金采用完全复制法进行指数化投资，股票资产跟踪的标的指数为中证 1000 指数，通过指数化分散投资降低其他价格风险

本基金投资于中证 1000 指数成份股和备选成份股的资产不低于股票资产的 90%，且不低于非现金基金资产的 80%。此外，本基金的基金管理人每日对本基金所持有的证券价格实施监控，

定期运用多种定量方法对基金进行风险度量，包括 VaR(Value at Risk)指标等来测试本基金面临的潜在价格风险，及时可靠地对风险进行跟踪和控制。通过投资组合的分散化降低其他价格风险。

7.4.13.4.3.1 其他价格风险敞口

金额单位：人民币元

项目	本期末 2023 年 12 月 31 日		上年度末 2022 年 12 月 31 日	
	公允价值	占基金资产净值 比例 (%)	公允价值	占基金资产净值 比例 (%)
交易性金融资产—股票投资	42,615,179.57	94.55	44,554,892.62	91.60
交易性金融资产—基金投资	-	-	-	-
交易性金融资产—贵金属投资	-	-	-	-
衍生金融资产—权证投资	-	-	-	-
其他	-	-	-	-
合计	42,615,179.57	94.55	44,554,892.62	91.60

注：其他包含在期货交易所交易的期货投资。在当日无负债结算制度下，期货投资与相关的期货暂收款(结算所得的持仓损益)之间抵销后的净额为 0。

7.4.13.4.3.2 其他价格风险的敏感性分析

假设	除业绩比较基准以外的其他市场变量保持不变		
分析	相关风险变量的变动	对资产负债表日基金资产净值的影响金额（单位：人民币元）	
		本期末（2023 年 12 月 31 日）	上年度末（2022 年 12 月 31 日）
	1. 业绩比较基准上升 5%		2,226,356.08
2. 业绩比较基准下降 5%		-2,226,356.08	-2,396,819.34

7.4.13.4.4 采用风险价值法管理风险

假设	
	-
	-

	-		
分析	风险价值 (单位: 人民币元)	本期末 (2023 年 12 月 31 日)	上年度末 (2022 年 12 月 31 日)
	合计	-	0.00

7.4.14 公允价值

7.4.14.1 金融工具公允价值计量的方法

公允价值计量结果所属的层次, 由对公允价值计量整体而言具有重要意义的输入值所属的最低层次决定: 第一层次: 相同资产或负债在活跃市场上未经调整的报价; 第二层次: 除第一层次输入值外相关资产或负债直接或间接可观察的输入值; 第三层次: 相关资产或负债的不可观察输入值。

7.4.14.2 持续的以公允价值计量的金融工具

7.4.14.2.1 各层次金融工具的公允价值

单位: 人民币元

公允价值计量结果所属的层次	本期末 2023 年 12 月 31 日	上年度末 2022 年 12 月 31 日
第一层次	42,512,543.65	44,554,892.62
第二层次	102,635.92	-
第三层次	-	-
合计	42,615,179.57	44,554,892.62

7.4.14.2.2 公允价值所属层次间的重大变动

对于证券交易所上市的证券等, 若出现重大事项停牌、交易不活跃、或属于非公开发行等情况, 本基金分别于停牌日至交易恢复活跃日期间、交易不活跃期间及限售期间不将相关证券等的公允价值列入第一层次; 并根据估值调整中采用的对公允价值计量整体而言具有重要意义的输入值所属的最低层次, 确定相关证券公允价值应属第二层次或第三层次。

7.4.14.2.3 第三层次公允价值余额及变动情况

7.4.14.2.3.1 第三层次公允价值余额及变动情况

7.4.14.2.3.2 使用重要不可观察输入值的第三层次公允价值计量的情况

7.4.14.3 非持续的以公允价值计量的金融工具的说明

本基金本报告期末及上年度末未持有非持续的以公允价值计量的金融工具。

7.4.14.4 不以公允价值计量的金融工具的相关说明

不以公允价值计量的金融资产和负债主要包括应收款项和其他金融负债，其账面价值与公允价值相差很小。

7.4.15 有助于理解和分析会计报表需要说明的其他事项

截至资产负债表日本基金无需要说明的其他重要事项。

§ 8 投资组合报告

8.1 期末基金资产组合情况

金额单位：人民币元

序号	项目	金额	占基金总资产的比例 (%)
1	权益投资	42,615,179.57	92.32
	其中：股票	42,615,179.57	92.32
2	基金投资	-	-
3	固定收益投资	-	-
	其中：债券	-	-
	资产支持证券	-	-
4	贵金属投资	-	-
5	金融衍生品投资	-	-
6	买入返售金融资产	-	-
	其中：买断式回购的买入返售金融资产	-	-
7	银行存款和结算备付金合计	3,351,614.56	7.26
8	其他各项资产	193,390.25	0.42
9	合计	46,160,184.38	100.00

注：本基金本报告期末“固定收益投资”、“买入返售金融资产”、“银行存款和结算备付金合计”等项目的列报金额已包含对应的“应计利息”和“减值准备”（若有），“其他各项资产”中的“应收利息”指本基金截至本报告期末已过付息期但尚未收到的利息金额（下同）。

8.2 报告期末按行业分类的股票投资组合

8.2.1 报告期末指数投资按行业分类的境内股票投资组合

代码	行业类别	公允价值（元）	占基金资产净值比例 (%)
A	农、林、牧、渔业	325,389.40	0.72
B	采矿业	1,321,598.04	2.93
C	制造业	27,708,900.75	61.48
D	电力、热力、燃气及水生产和供应业	1,139,790.48	2.53
E	建筑业	827,472.24	1.84
F	批发和零售业	1,495,132.70	3.32
G	交通运输、仓储和	898,270.01	1.99

	邮政业		
H	住宿和餐饮业	-	-
I	信息传输、软件和信息技术服务业	4,862,453.81	10.79
J	金融业	1,198,743.19	2.66
K	房地产业	778,687.80	1.73
L	租赁和商务服务业	486,558.50	1.08
M	科学研究和技术服务业	477,917.03	1.06
N	水利、环境和公共设施管理业	346,560.28	0.77
O	居民服务、修理和其他服务业	-	-
P	教育	-	-
Q	卫生和社会工作	179,191.00	0.40
R	文化、体育和娱乐业	541,509.34	1.20
S	综合	27,005.00	0.06
	合计	42,615,179.57	94.55

8.2.2 报告期末积极投资按行业分类的境内股票投资组合

本基金本报告期末未持有积极投资部分的股票投资。

8.2.3 报告期末按行业分类的港股通投资股票投资组合

本基金本报告期末未持有港股通投资股票。

8.3 期末按公允价值占基金资产净值比例大小排序的所有股票投资明细

8.3.1 期末指数投资按公允价值占基金资产净值比例大小排序的所有股票投资明细

金额单位：人民币元

序号	股票代码	股票名称	数量（股）	公允价值（元）	占基金资产净值比例（%）
1	601099	太平洋	47,600	176,120.00	0.39
2	002436	兴森科技	11,800	173,814.00	0.39
3	002176	江特电机	11,900	160,650.00	0.36
4	002456	欧菲光	18,200	158,522.00	0.35
5	688617	惠泰医疗	400	155,400.00	0.34
6	002405	四维图新	16,600	147,740.00	0.33
7	300339	润和软件	5,600	145,488.00	0.32
8	600777	新潮能源	47,500	145,350.00	0.32
9	300573	兴齐眼药	740	134,916.80	0.30
10	300054	鼎龙股份	5,240	126,808.00	0.28
11	600872	中炬高新	4,400	123,640.00	0.27
12	300567	精测电子	1,400	122,668.00	0.27

13	300002	神州泰岳	13,700	121,245.00	0.27
14	600100	同方股份	16,400	120,540.00	0.27
15	000818	航锦科技	3,800	119,244.00	0.26
16	603179	新泉股份	2,340	118,661.40	0.26
17	600559	老白干酒	5,105	115,117.75	0.26
18	688235	百济神州	800	111,232.00	0.25
19	603087	甘李药业	2,100	110,565.00	0.25
20	002261	拓维信息	7,000	105,280.00	0.23
21	002126	银轮股份	5,600	104,552.00	0.23
22	300346	南大光电	3,770	104,089.70	0.23
23	300803	指南针	1,700	102,442.00	0.23
24	603005	晶方科技	4,576	100,488.96	0.22
25	601567	三星医疗	4,900	100,450.00	0.22
26	300315	掌趣科技	19,300	99,395.00	0.22
27	688327	云从科技	5,865	98,883.90	0.22
28	000034	神州数码	3,300	98,703.00	0.22
29	605589	圣泉集团	4,400	98,472.00	0.22
30	300459	汤姆猫	19,700	97,318.00	0.22
31	603979	金诚信	2,534	95,683.84	0.21
32	688017	绿的谐波	620	95,170.00	0.21
33	600711	盛屯矿业	21,900	95,046.00	0.21
34	002402	和而泰	6,550	93,599.50	0.21
35	002318	久立特材	4,700	93,436.00	0.21
36	688037	芯源微	688	91,923.68	0.20
37	600771	广誉远	3,400	91,766.00	0.20
38	688639	华恒生物	725	91,277.50	0.20
39	002389	航天彩虹	4,800	89,280.00	0.20
40	300765	新诺威	2,432	89,059.84	0.20
41	688050	爱博医疗	500	86,020.00	0.19
42	600728	佳都科技	15,000	85,800.00	0.19
43	002151	北斗星通	2,700	85,266.00	0.19
44	300456	赛微电子	3,540	85,101.60	0.19
45	600363	联创光电	2,500	85,000.00	0.19
46	000762	西藏矿业	2,900	82,940.00	0.18
47	600201	生物股份	7,700	82,929.00	0.18
48	002145	中核钛白	18,505	82,902.40	0.18
49	301308	江波龙	900	82,845.00	0.18
50	000403	派林生物	3,033	82,618.92	0.18
51	002675	东诚药业	4,500	82,485.00	0.18
52	688333	铂力特	689	79,855.10	0.18
53	688088	虹软科技	1,941	79,658.64	0.18
54	002221	东华能源	7,700	79,310.00	0.18
55	002212	天融信	8,100	79,218.00	0.18

56	603728	鸣志电器	1,200	79,020.00	0.18
57	688019	安集科技	494	78,921.44	0.18
58	600422	昆药集团	3,700	77,182.00	0.17
59	688608	恒玄科技	500	77,135.00	0.17
60	002317	众生药业	4,800	77,040.00	0.17
61	002832	比音勒芬	2,420	76,714.00	0.17
62	688556	高测股份	1,966	76,654.34	0.17
63	000860	顺鑫农业	3,600	76,644.00	0.17
64	600641	万业企业	4,440	76,634.40	0.17
65	300068	南都电源	5,900	76,346.00	0.17
66	600595	中孚实业	21,900	76,212.00	0.17
67	300666	江丰电子	1,300	76,154.00	0.17
68	300476	胜宏科技	4,120	76,014.00	0.17
69	601677	明泰铝业	6,700	75,978.00	0.17
70	688213	思特威	1,366	75,894.96	0.17
71	002837	英维克	2,761	75,872.28	0.17
72	002312	川发龙蟒	10,600	75,790.00	0.17
73	300624	万兴科技	800	75,680.00	0.17
74	300775	三角防务	2,700	75,330.00	0.17
75	002036	联创电子	7,323	74,767.83	0.17
76	300777	中简科技	2,500	74,575.00	0.17
77	601975	招商南油	26,500	74,200.00	0.16
78	300182	捷成股份	14,600	74,168.00	0.16
79	600685	中船防务	2,900	74,095.00	0.16
80	300101	振芯科技	3,200	73,056.00	0.16
81	688110	东芯股份	2,114	72,785.02	0.16
82	300679	电连技术	1,745	72,417.50	0.16
83	688598	金博股份	1,036	72,416.40	0.16
84	300294	博雅生物	2,150	72,412.00	0.16
85	300298	三诺生物	2,380	72,352.00	0.16
86	600330	天通股份	8,380	72,319.40	0.16
87	601375	中原证券	18,800	72,004.00	0.16
88	300627	华测导航	2,320	71,966.40	0.16
89	688166	博瑞医药	2,037	71,295.00	0.16
90	600312	平高电气	5,600	71,064.00	0.16
91	300036	超图软件	3,400	71,060.00	0.16
92	600667	太极实业	10,100	71,003.00	0.16
93	300633	开立医疗	1,500	70,950.00	0.16
94	002015	协鑫能科	5,700	70,566.00	0.16
95	601001	晋控煤业	5,700	70,281.00	0.16
96	002851	麦格米特	2,850	70,110.00	0.16
97	600877	电科芯片	5,000	69,950.00	0.16
98	300458	全志科技	3,061	69,454.09	0.15

99	002222	福晶科技	2,350	69,395.50	0.15
100	600552	凯盛科技	5,200	69,316.00	0.15
101	002332	仙琚制药	5,400	68,958.00	0.15
102	603236	移远通信	1,280	68,800.00	0.15
103	002747	埃斯顿	3,700	68,783.00	0.15
104	688167	炬光科技	600	68,400.00	0.15
105	603300	华铁应急	10,660	68,224.00	0.15
106	000686	东北证券	9,600	68,160.00	0.15
107	688116	天奈科技	2,347	68,156.88	0.15
108	000426	兴业银锡	7,500	68,100.00	0.15
109	000032	深桑达 A	3,200	67,776.00	0.15
110	002139	拓邦股份	6,925	67,588.00	0.15
111	603477	巨星农牧	1,800	67,446.00	0.15
112	600123	兰花科创	6,100	67,344.00	0.15
113	002245	蔚蓝锂芯	7,900	67,308.00	0.15
114	002727	一心堂	2,900	67,164.00	0.15
115	002544	普天科技	3,300	67,056.00	0.15
116	002182	宝武镁业	3,400	66,844.00	0.15
117	600821	金开新能	10,900	66,708.00	0.15
118	300482	万孚生物	2,200	66,374.00	0.15
119	002610	爱康科技	30,600	66,096.00	0.15
120	000690	宝新能源	14,900	66,007.00	0.15
121	300034	钢研高纳	3,226	65,649.10	0.15
122	000921	海信家电	3,200	65,280.00	0.14
123	603298	杭叉集团	2,620	65,185.60	0.14
124	002617	露笑科技	10,499	65,093.80	0.14
125	002100	天康生物	7,400	64,898.00	0.14
126	300672	国科微	1,100	64,834.00	0.14
127	300762	上海瀚讯	4,292	64,723.36	0.14
128	000503	国新健康	4,900	64,582.00	0.14
129	002484	江海股份	4,016	64,496.96	0.14
130	002063	远光软件	10,408	64,321.44	0.14
131	300475	香农芯创	1,900	64,201.00	0.14
132	300229	拓尔思	3,800	64,068.00	0.14
133	002698	博实股份	4,200	63,798.00	0.14
134	600761	安徽合力	3,500	63,735.00	0.14
135	002335	科华数据	2,300	63,664.00	0.14
136	605111	新洁能	1,680	63,554.40	0.14
137	300393	中来股份	6,127	63,353.18	0.14
138	600850	电科数字	2,910	63,292.50	0.14
139	688016	心脉医疗	324	63,060.12	0.14
140	002643	万润股份	3,800	63,042.00	0.14
141	600456	宝钛股份	2,000	62,780.00	0.14

142	300735	光弘科技	2,666	62,757.64	0.14
143	000528	柳工	9,300	62,682.00	0.14
144	601222	林洋能源	9,808	62,673.12	0.14
145	300674	宇信科技	3,848	62,645.44	0.14
146	603063	禾望电气	2,500	62,500.00	0.14
147	002424	贵州百灵	7,700	62,447.00	0.14
148	002354	天娱数科	11,300	62,376.00	0.14
149	688578	艾力斯	1,497	62,365.02	0.14
150	300525	博思软件	4,168	62,186.56	0.14
151	600572	康恩贝	12,300	62,115.00	0.14
152	600612	老凤祥	900	62,100.00	0.14
153	002541	鸿路钢构	2,850	61,930.50	0.14
154	601965	中国汽研	2,800	61,768.00	0.14
155	300130	新国都	2,540	61,468.00	0.14
156	605090	九丰能源	2,200	61,446.00	0.14
157	603129	春风动力	600	61,344.00	0.14
158	002123	梦网科技	5,500	61,325.00	0.14
159	000810	创维数字	3,900	61,269.00	0.14
160	300075	数字政通	3,480	61,248.00	0.14
161	000676	智度股份	7,000	61,110.00	0.14
162	600718	东软集团	6,600	61,050.00	0.14
163	600338	西藏珠峰	5,000	60,800.00	0.13
164	002984	森麒麟	2,100	60,585.00	0.13
165	600596	新安股份	6,640	60,556.80	0.13
166	600621	华鑫股份	4,300	60,501.00	0.13
167	688066	航天宏图	1,427	60,276.48	0.13
168	601333	广深铁路	23,200	60,088.00	0.13
169	688007	光峰科技	2,319	60,015.72	0.13
170	000035	中国天楹	12,100	59,774.00	0.13
171	600908	无锡银行	11,800	59,590.00	0.13
172	600452	涪陵电力	4,500	59,400.00	0.13
173	601678	滨化股份	14,100	59,361.00	0.13
174	600072	中船科技	3,200	59,328.00	0.13
175	600587	新华医疗	2,300	59,317.00	0.13
176	300166	东方国信	6,300	59,220.00	0.13
177	688266	泽璟制药	1,118	59,186.92	0.13
178	002011	盾安环境	4,300	59,125.00	0.13
179	603027	千禾味业	3,649	59,004.33	0.13
180	300638	广和通	3,097	58,935.91	0.13
181	002567	唐人神	7,850	58,875.00	0.13
182	600116	三峡水利	7,800	58,734.00	0.13
183	600976	健民集团	900	58,725.00	0.13
184	000875	吉电股份	13,300	58,520.00	0.13

185	002276	万马股份	5,700	58,254.00	0.13
186	300083	创世纪	9,200	58,236.00	0.13
187	688326	经纬恒润	500	58,025.00	0.13
188	002396	星网锐捷	3,200	57,824.00	0.13
189	603108	润达医疗	2,840	57,794.00	0.13
190	603505	金石资源	2,128	57,775.20	0.13
191	600273	嘉化能源	6,700	57,553.00	0.13
192	600633	浙数文化	5,200	57,512.00	0.13
193	300079	数码视讯	10,100	57,469.00	0.13
194	002174	游族网络	5,000	57,300.00	0.13
195	600323	瀚蓝环境	3,300	57,189.00	0.13
196	600483	福能股份	6,910	57,145.70	0.13
197	300379	东方通	3,100	56,668.00	0.13
198	002249	大洋电机	11,400	56,658.00	0.13
199	603083	剑桥科技	1,500	56,580.00	0.13
200	603588	高能环境	8,632	56,453.28	0.13
201	603197	保隆科技	1,000	56,400.00	0.13
202	300323	华灿光电	7,700	56,364.00	0.13
203	600916	中国黄金	5,700	56,259.00	0.12
204	002706	良信股份	6,350	56,070.50	0.12
205	300188	国投智能	3,500	56,070.00	0.12
206	301035	润丰股份	800	56,000.00	0.12
207	300747	锐科激光	2,376	55,907.28	0.12
208	601918	新集能源	10,600	55,862.00	0.12
209	688139	海尔生物	1,377	55,796.04	0.12
210	601399	国机重装	19,700	55,751.00	0.12
211	002351	漫步者	3,150	55,660.50	0.12
212	000951	中国重汽	4,160	55,577.60	0.12
213	002183	怡亚通	12,400	55,552.00	0.12
214	600185	格力地产	7,680	55,526.40	0.12
215	300327	中颖电子	2,430	55,404.00	0.12
216	300451	创业慧康	8,457	55,393.35	0.12
217	002099	海翔药业	7,700	55,363.00	0.12
218	002292	奥飞娱乐	6,300	55,125.00	0.12
219	600933	爱柯迪	2,500	54,850.00	0.12
220	300170	汉得信息	6,600	54,846.00	0.12
221	688278	特宝生物	1,047	54,810.45	0.12
222	600285	羚锐制药	3,200	54,752.00	0.12
223	600750	江中药业	2,620	54,705.60	0.12
224	688270	臻镭科技	800	54,704.00	0.12
225	300236	上海新阳	1,550	54,591.00	0.12
226	603393	新天然气	1,784	54,536.88	0.12
227	601208	东材科技	4,400	54,472.00	0.12

228	601212	白银有色	20,200	54,338.00	0.12
229	600395	盘江股份	8,800	54,296.00	0.12
230	600267	海正药业	5,800	54,288.00	0.12
231	300303	聚飞光电	9,140	54,200.20	0.12
232	002020	京新药业	4,260	54,187.20	0.12
233	000415	渤海租赁	25,300	54,142.00	0.12
234	300432	富临精工	5,150	54,075.00	0.12
235	000821	京山轻机	3,400	54,026.00	0.12
236	603279	景津装备	2,440	53,948.40	0.12
237	603599	广信股份	3,720	53,940.00	0.12
238	000923	河钢资源	3,200	53,760.00	0.12
239	300035	中科电气	5,100	53,754.00	0.12
240	002130	沃尔核材	7,100	53,605.00	0.12
241	600110	诺德股份	9,500	53,580.00	0.12
242	300133	华策影视	9,100	53,417.00	0.12
243	000422	湖北宜化	5,100	53,346.00	0.12
244	600037	歌华有线	6,900	53,337.00	0.12
245	300655	晶瑞电材	5,480	53,320.40	0.12
246	603997	继峰股份	3,950	53,206.50	0.12
247	000917	电广传媒	9,700	53,156.00	0.12
248	300773	拉卡拉	3,300	52,932.00	0.12
249	002906	华阳集团	1,500	52,875.00	0.12
250	688596	正帆科技	1,334	52,866.42	0.12
251	002745	木林森	6,100	52,826.00	0.12
252	002400	省广集团	9,500	52,725.00	0.12
253	600645	中源协和	2,600	52,702.00	0.12
254	002597	金禾实业	2,400	52,584.00	0.12
255	002807	江阴银行	14,800	52,540.00	0.12
256	301050	雷电微力	900	52,434.00	0.12
257	000902	新洋丰	4,600	52,394.00	0.12
258	000012	南玻 A	9,400	52,358.00	0.12
259	300232	洲明科技	5,948	52,342.40	0.12
260	300841	康华生物	675	52,339.50	0.12
261	002091	江苏国泰	6,660	52,147.80	0.12
262	002127	南极电商	13,400	52,126.00	0.12
263	600446	金证股份	4,500	52,065.00	0.12
264	600120	浙江东方	14,500	52,055.00	0.12
265	002737	葵花药业	2,000	51,960.00	0.12
266	600064	南京高科	8,600	51,944.00	0.12
267	688033	天宜上佳	3,071	51,899.90	0.12
268	600057	厦门象屿	7,726	51,841.46	0.12
269	000727	冠捷科技	19,300	51,724.00	0.11
270	002446	盛路通信	6,220	51,626.00	0.11

271	603678	火炬电子	1,950	51,616.50	0.11
272	300343	联创股份	7,800	51,480.00	0.11
273	600557	康缘药业	2,500	51,300.00	0.11
274	002324	普利特	3,900	51,285.00	0.11
275	600055	万东医疗	3,000	51,240.00	0.11
276	688568	中科星图	1,043	51,169.58	0.11
277	300226	上海钢联	1,796	51,168.04	0.11
278	300185	通裕重工	21,300	51,120.00	0.11
279	688106	金宏气体	2,117	50,998.53	0.11
280	002701	奥瑞金	12,300	50,922.00	0.11
280	601519	大智慧	6,900	50,922.00	0.11
281	600602	云赛智联	4,400	50,908.00	0.11
282	002219	新里程	16,800	50,904.00	0.11
283	300123	亚光科技	6,940	50,870.20	0.11
284	300693	盛弘股份	1,700	50,847.00	0.11
285	600993	马应龙	2,100	50,778.00	0.11
286	300027	华谊兄弟	18,900	50,652.00	0.11
287	601860	紫金银行	20,000	50,600.00	0.11
288	600179	安通控股	20,200	50,500.00	0.11
289	000650	仁和药业	7,600	50,388.00	0.11
289	002085	万丰奥威	10,200	50,388.00	0.11
290	002239	奥特佳	15,500	50,375.00	0.11
291	002004	华邦健康	10,800	50,328.00	0.11
292	300687	赛意信息	2,300	50,094.00	0.11
293	300065	海兰信	4,925	50,087.25	0.11
294	002038	双鹭药业	4,900	49,931.00	0.11
295	002777	久远银海	1,986	49,868.46	0.11
296	603690	至纯科技	1,940	49,858.00	0.11
297	300630	普利制药	2,200	49,764.00	0.11
298	600331	宏达股份	9,700	49,761.00	0.11
299	601137	博威合金	3,200	49,696.00	0.11
300	002079	苏州固锔	4,400	49,632.00	0.11
301	600259	广晟有色	1,400	49,630.00	0.11
302	600206	有研新材	4,000	49,560.00	0.11
303	000811	冰轮环境	3,650	49,530.50	0.11
304	600601	方正科技	17,100	49,419.00	0.11
305	300685	艾德生物	2,248	49,411.04	0.11
306	688262	国芯科技	1,684	49,408.56	0.11
307	002171	楚江新材	6,600	49,368.00	0.11
308	600216	浙江医药	4,600	49,358.00	0.11
309	002416	爱施德	5,300	49,237.00	0.11
310	002649	博彦科技	4,000	49,080.00	0.11
311	688789	宏华数科	490	48,955.90	0.11

312	600562	国睿科技	3,532	48,882.88	0.11
313	600577	精达股份	11,800	48,852.00	0.11
314	603306	华懋科技	1,800	48,798.00	0.11
315	002291	遥望科技	5,200	48,776.00	0.11
316	688739	成大生物	1,500	48,765.00	0.11
317	603308	应流股份	3,400	48,722.00	0.11
318	603565	中谷物流	5,917	48,696.91	0.11
319	002985	北摩高科	1,400	48,552.00	0.11
320	000681	视觉中国	3,300	48,510.00	0.11
321	300457	赢合科技	2,625	48,405.00	0.11
322	600864	哈投股份	8,500	48,365.00	0.11
323	000543	皖能电力	7,700	48,202.00	0.11
324	002773	康弘药业	2,600	47,944.00	0.11
325	002539	云图控股	5,800	47,850.00	0.11
326	300910	瑞丰新材	1,040	47,777.60	0.11
327	002839	张家港行	12,300	47,724.00	0.11
328	300332	天壕能源	6,000	47,700.00	0.11
329	300398	飞凯材料	3,020	47,595.20	0.11
330	601890	亚星锚链	4,800	47,520.00	0.11
331	600252	中恒集团	18,900	47,439.00	0.11
332	300077	国民技术	4,200	47,418.00	0.11
333	688518	联赢激光	2,315	47,411.20	0.11
334	301155	海力风电	800	47,320.00	0.10
335	688388	嘉元科技	2,328	47,211.84	0.10
336	601908	京运通	10,300	47,071.00	0.10
337	000712	锦龙股份	3,200	46,944.00	0.10
338	600328	中盐化工	5,990	46,841.80	0.10
339	600320	振华重工	14,100	46,812.00	0.10
340	600151	航天机电	7,100	46,789.00	0.10
341	300171	东富龙	2,600	46,774.00	0.10
342	000969	安泰科技	5,200	46,748.00	0.10
343	000829	天音控股	4,900	46,746.00	0.10
344	002421	达实智能	14,500	46,690.00	0.10
345	600409	三友化工	8,500	46,665.00	0.10
346	000851	高鸿股份	7,900	46,373.00	0.10
347	600478	科力远	9,400	46,248.00	0.10
348	300113	顺网科技	3,300	46,200.00	0.10
349	600063	皖维高新	10,700	46,010.00	0.10
350	300416	苏试试验	2,500	45,925.00	0.10
351	600797	浙大网新	7,000	45,920.00	0.10
352	600459	贵研铂业	3,196	45,894.56	0.10
353	000682	东方电子	5,700	45,885.00	0.10
354	300271	华宇软件	5,600	45,864.00	0.10

355	300406	九强生物	2,400	45,840.00	0.10
356	688321	微芯生物	2,087	45,809.65	0.10
357	688575	亚辉龙	2,000	45,740.00	0.10
358	600971	恒源煤电	4,100	45,715.00	0.10
359	603033	三维股份	2,890	45,690.90	0.10
360	002428	云南锗业	3,700	45,621.00	0.10
361	002467	二六三	9,830	45,611.20	0.10
362	600740	山西焦化	9,036	45,541.44	0.10
363	600246	万通发展	7,000	45,430.00	0.10
364	600586	金晶科技	6,800	45,424.00	0.10
365	300470	中密控股	1,200	45,360.00	0.10
366	688408	中信博	632	45,346.00	0.10
367	300319	麦捷科技	4,700	45,308.00	0.10
368	300463	迈克生物	3,000	45,210.00	0.10
369	000555	神州信息	4,000	45,160.00	0.10
370	688700	东威科技	740	45,154.80	0.10
371	000582	北部湾港	6,000	45,060.00	0.10
372	600420	国药现代	4,600	45,034.00	0.10
373	600782	新钢股份	12,900	45,021.00	0.10
374	600963	岳阳林纸	7,630	44,940.70	0.10
375	301095	广立微	600	44,838.00	0.10
376	601777	力帆科技	12,500	44,750.00	0.10
377	600688	上海石化	15,600	44,616.00	0.10
378	300366	创意信息	3,400	44,608.00	0.10
379	000758	中色股份	9,900	44,550.00	0.10
380	300827	上能电气	1,472	44,542.72	0.10
381	600266	城建发展	9,200	44,528.00	0.10
382	002003	伟星股份	4,100	44,485.00	0.10
383	600986	浙文互联	8,140	44,444.40	0.10
384	000982	中银绒业	30,200	44,394.00	0.10
385	688023	安恒信息	400	44,356.00	0.10
386	600507	方大特钢	9,600	44,256.00	0.10
387	300180	华峰超纤	10,000	44,200.00	0.10
388	600225	卓朗科技	11,600	44,080.00	0.10
389	000927	中国铁物	16,500	44,055.00	0.10
390	002583	海能达	7,400	44,030.00	0.10
391	688027	国盾量子	344	43,997.60	0.10
392	000685	中山公用	6,000	43,860.00	0.10
393	300260	新莱应材	1,440	43,819.20	0.10
394	600556	天下秀	7,400	43,734.00	0.10
395	600775	南京熊猫	3,300	43,725.00	0.10
396	300593	新雷能	2,960	43,719.20	0.10
397	002840	华统股份	2,100	43,659.00	0.10

398	000049	德赛电池	1,605	43,527.60	0.10
399	600197	伊力特	2,000	43,500.00	0.10
400	300811	铂科新材	820	43,353.40	0.10
401	603919	金徽酒	1,760	43,331.20	0.10
402	300738	奥飞数据	4,091	43,323.69	0.10
403	688158	优刻得	2,627	43,214.15	0.10
404	688083	中望软件	434	43,200.36	0.10
405	601200	上海环境	4,800	43,152.00	0.10
406	002726	龙大美食	5,324	43,124.40	0.10
407	600248	陕建股份	10,700	43,014.00	0.10
408	301239	普瑞眼科	500	43,000.00	0.10
409	300085	银之杰	3,000	42,960.00	0.10
410	002048	宁波华翔	3,300	42,933.00	0.10
411	603348	文灿股份	1,100	42,680.00	0.09
412	300031	宝通科技	2,300	42,642.00	0.09
413	601718	际华集团	15,000	42,600.00	0.09
414	600138	中青旅	4,000	42,480.00	0.09
415	603323	苏农银行	10,210	42,473.60	0.09
416	300618	寒锐钴业	1,500	42,435.00	0.09
417	000657	中钨高新	5,004	42,433.92	0.09
418	600720	中交设计	4,200	42,336.00	0.09
419	600717	天津港	10,300	42,333.00	0.09
420	300151	昌红科技	2,300	42,274.00	0.09
421	300725	药石科技	1,076	42,254.52	0.09
422	002216	三全食品	3,150	42,210.00	0.09
423	002217	合力泰	15,500	42,160.00	0.09
424	002237	恒邦股份	3,900	42,042.00	0.09
425	600578	京能电力	14,200	42,032.00	0.09
426	600158	中体产业	5,400	42,012.00	0.09
427	600211	西藏药业	860	41,968.00	0.09
428	002458	益生股份	3,900	41,964.00	0.09
429	601858	中国科传	1,700	41,939.00	0.09
430	600059	古越龙山	4,500	41,850.00	0.09
431	002233	塔牌集团	5,900	41,772.00	0.09
432	300623	捷捷微电	2,630	41,738.10	0.09
433	002929	润建股份	1,000	41,730.00	0.09
434	002434	万里扬	5,600	41,720.00	0.09
435	600195	中牧股份	3,500	41,510.00	0.09
436	600635	大众公用	13,700	41,374.00	0.09
437	301219	腾远钴业	1,050	41,338.50	0.09
438	002390	信邦制药	9,300	41,292.00	0.09
439	601019	山东出版	4,400	41,272.00	0.09
440	600888	新疆众和	5,700	41,268.00	0.09

441	600869	远东股份	9,400	41,266.00	0.09
442	300203	聚光科技	2,600	41,210.00	0.09
443	301047	义翘神州	500	41,200.00	0.09
444	600366	宁波韵升	5,300	41,181.00	0.09
445	688322	奥比中光	1,093	41,074.94	0.09
446	300109	新开源	2,274	41,022.96	0.09
447	002081	金螳螂	10,900	40,984.00	0.09
448	600675	中华企业	13,000	40,950.00	0.09
449	603128	华贸物流	5,540	40,940.60	0.09
450	000090	天健集团	8,900	40,940.00	0.09
451	002258	利尔化学	3,420	40,937.40	0.09
452	300620	光库科技	900	40,770.00	0.09
452	300855	图南股份	1,350	40,770.00	0.09
453	600428	中远海特	7,600	40,736.00	0.09
454	300348	长亮科技	3,950	40,724.50	0.09
455	603556	海兴电力	1,400	40,642.00	0.09
456	002488	金固股份	5,650	40,567.00	0.09
457	002215	诺普信	4,900	40,474.00	0.09
458	300224	正海磁材	3,450	40,434.00	0.09
459	600210	紫江企业	8,600	40,420.00	0.09
460	002061	浙江交科	11,060	40,369.00	0.09
461	600098	广州发展	7,500	40,275.00	0.09
462	601311	骆驼股份	5,000	40,050.00	0.09
463	688192	迪哲医药	836	40,002.60	0.09
464	601952	苏垦农发	3,890	39,833.60	0.09
465	688123	聚辰股份	650	39,799.50	0.09
466	600502	安徽建工	8,556	39,785.40	0.09
467	600277	亿利洁能	15,120	39,765.60	0.09
468	000627	天茂集团	14,000	39,760.00	0.09
469	000065	北方国际	3,542	39,741.24	0.09
470	002006	精工科技	2,600	39,728.00	0.09
471	688339	亿华通	868	39,702.32	0.09
472	002585	双星新材	4,890	39,657.90	0.09
473	601126	四方股份	2,800	39,648.00	0.09
474	600729	重庆百货	1,400	39,480.00	0.09
475	301015	百洋医药	1,100	39,446.00	0.09
476	000767	晋控电力	13,100	39,431.00	0.09
477	688676	金盘科技	1,100	39,413.00	0.09
478	603876	鼎胜新材	3,140	39,344.20	0.09
479	600125	铁龙物流	6,500	39,325.00	0.09
480	688389	普门科技	1,747	39,324.97	0.09
481	002060	粤水电	8,000	39,280.00	0.09
482	688289	圣湘生物	2,009	39,275.95	0.09

483	301031	中熔电气	300	39,228.00	0.09
484	300087	荃银高科	4,680	39,218.40	0.09
485	002191	劲嘉股份	7,300	39,201.00	0.09
486	002635	安洁科技	2,400	39,192.00	0.09
487	300158	振东制药	5,800	39,150.00	0.09
488	301153	中科江南	500	39,135.00	0.09
489	601369	陕鼓动力	4,900	39,102.00	0.09
490	600295	鄂尔多斯	4,028	39,071.60	0.09
491	600360	华微电子	5,400	39,042.00	0.09
492	002214	大立科技	3,400	38,998.00	0.09
493	000420	吉林化纤	13,400	38,994.00	0.09
494	300634	彩讯股份	1,900	38,893.00	0.09
495	603100	川仪股份	1,400	38,808.00	0.09
496	002108	沧州明珠	9,442	38,806.62	0.09
497	600477	杭萧钢构	11,770	38,723.30	0.09
498	688798	艾为电子	560	38,656.80	0.09
499	300598	诚迈科技	900	38,637.00	0.09
500	000028	国药一致	1,330	38,556.70	0.09
501	603566	普莱柯	1,700	38,505.00	0.09
502	002537	海联金汇	5,780	38,494.80	0.09
503	301039	中集车辆	4,100	38,458.00	0.09
504	688091	上海谊众	600	38,400.00	0.09
505	600776	东方通信	3,400	38,386.00	0.09
506	600773	西藏城投	3,500	38,360.00	0.09
507	688630	芯碁微装	449	38,331.13	0.09
508	002163	海南发展	4,200	38,136.00	0.08
509	002948	青岛银行	12,500	38,125.00	0.08
510	300428	立中集团	1,800	38,016.00	0.08
511	603888	新华网	1,500	37,785.00	0.08
512	002124	天邦食品	10,400	37,752.00	0.08
513	601702	华峰铝业	2,100	37,695.00	0.08
514	603595	东尼电子	1,024	37,672.96	0.08
515	603766	隆鑫通用	7,300	37,668.00	0.08
516	002550	千红制药	6,400	37,632.00	0.08
517	002498	汉缆股份	9,400	37,600.00	0.08
518	003021	兆威机电	400	37,596.00	0.08
519	300723	一品红	1,260	37,585.80	0.08
520	301171	易点天下	1,900	37,563.00	0.08
521	600531	豫光金铅	6,200	37,510.00	0.08
522	000735	罗牛山	6,500	37,505.00	0.08
523	603881	数据港	1,892	37,499.44	0.08
524	300663	科蓝软件	2,650	37,471.00	0.08
525	300352	北信源	7,875	37,406.25	0.08

526	603638	艾迪精密	2,300	37,375.00	0.08
527	301358	湖南裕能	1,100	37,345.00	0.08
528	000059	华锦股份	6,800	37,332.00	0.08
529	002453	华软科技	3,300	37,290.00	0.08
530	603985	恒润股份	1,500	37,275.00	0.08
531	603713	密尔克卫	700	37,247.00	0.08
532	600682	南京新百	4,800	36,960.00	0.08
533	002859	洁美科技	1,480	36,926.00	0.08
534	688707	振华新材	1,800	36,900.00	0.08
535	000915	华特达因	1,270	36,779.20	0.08
536	600996	贵广网络	4,100	36,736.00	0.08
537	300233	金城医药	2,200	36,652.00	0.08
538	002077	大港股份	2,400	36,600.00	0.08
539	000837	秦川机床	3,400	36,550.00	0.08
540	600389	江山股份	2,100	36,540.00	0.08
541	688439	振华风光	410	36,535.10	0.08
542	600335	国机汽车	4,100	36,490.00	0.08
543	000989	九芝堂	3,605	36,482.60	0.08
544	605123	派克新材	400	36,480.00	0.08
545	000488	晨鸣纸业	9,400	36,472.00	0.08
546	688131	皓元医药	700	36,442.00	0.08
547	002023	海特高新	4,000	36,400.00	0.08
548	300409	道氏技术	3,260	36,316.40	0.08
549	600480	凌云股份	3,980	36,257.80	0.08
550	300726	宏达电子	1,200	36,228.00	0.08
551	600811	东方集团	18,200	36,218.00	0.08
552	600305	恒顺醋业	3,916	36,066.36	0.08
553	600017	日照港	13,100	36,025.00	0.08
554	300587	天铁股份	6,157	35,956.88	0.08
555	002626	金达威	2,200	35,926.00	0.08
556	002960	青鸟消防	2,595	35,914.80	0.08
557	002254	泰和新材	2,400	35,904.00	0.08
557	300263	隆华科技	5,100	35,904.00	0.08
558	600449	宁夏建材	2,000	35,860.00	0.08
559	300369	绿盟科技	3,800	35,834.00	0.08
560	605168	三人行	564	35,735.04	0.08
561	002250	联化科技	5,000	35,650.00	0.08
562	300761	立华股份	1,700	35,649.00	0.08
563	300770	新媒股份	920	35,585.60	0.08
564	300671	富满微	1,100	35,563.00	0.08
565	603466	风语筑	2,463	35,417.94	0.08
566	600966	博汇纸业	5,700	35,397.00	0.08
567	000901	航天科技	3,793	35,350.76	0.08

568	601028	玉龙股份	3,300	35,343.00	0.08
569	000848	承德露露	4,500	35,325.00	0.08
570	000990	诚志股份	4,300	35,303.00	0.08
571	601619	嘉泽新能	10,000	35,300.00	0.08
572	688133	泰坦科技	760	35,226.00	0.08
573	300869	康泰医学	1,700	35,071.00	0.08
574	002101	广东鸿图	2,300	35,029.00	0.08
575	301071	力量钻石	1,080	34,884.00	0.08
576	688198	佰仁医疗	280	34,868.40	0.08
577	002068	黑猫股份	3,000	34,800.00	0.08
578	603612	索通发展	2,260	34,781.40	0.08
579	600496	精工钢构	11,400	34,770.00	0.08
579	600812	华北制药	6,100	34,770.00	0.08
580	002847	盐津铺子	500	34,740.00	0.08
581	600223	福瑞达	3,600	34,668.00	0.08
582	000756	新华制药	1,700	34,646.00	0.08
583	002612	朗姿股份	1,800	34,614.00	0.08
584	002349	精华制药	3,900	34,593.00	0.08
585	300039	上海凯宝	5,200	34,580.00	0.08
586	000966	长源电力	7,800	34,554.00	0.08
587	000928	中钢国际	5,920	34,513.60	0.08
588	603169	兰石重装	5,600	34,496.00	0.08
589	300820	英杰电气	600	34,368.00	0.08
590	601528	瑞丰银行	6,940	34,353.00	0.08
591	600997	开滦股份	4,500	34,335.00	0.08
592	300261	雅本化学	4,600	34,316.00	0.08
593	300613	富瀚微	808	34,291.52	0.08
594	002895	川恒股份	1,800	34,200.00	0.08
595	002243	力合科创	4,300	34,185.00	0.08
596	688400	凌云光	1,266	34,182.00	0.08
597	000552	甘肃能化	11,200	34,160.00	0.08
598	688696	极米科技	300	33,894.00	0.08
599	000801	四川九洲	4,400	33,880.00	0.08
600	600643	爱建集团	6,600	33,660.00	0.07
601	002581	未名医药	2,300	33,580.00	0.07
602	600751	海航科技	12,800	33,536.00	0.07
603	688409	富创精密	428	33,516.68	0.07
604	002705	新宝股份	2,300	33,511.00	0.07
605	603368	柳药集团	1,770	33,488.40	0.07
606	600623	华谊集团	5,200	33,488.00	0.07
607	688239	航宇科技	700	33,439.00	0.07
608	002158	汉钟精机	1,500	33,390.00	0.07
609	300377	赢时胜	4,300	33,368.00	0.07

610	002283	天润工业	5,700	33,345.00	0.07
611	001287	中电港	1,600	33,328.00	0.07
612	600649	城投控股	9,000	33,300.00	0.07
613	601011	宝泰隆	9,500	33,250.00	0.07
614	002226	江南化工	7,560	33,112.80	0.07
615	002097	山河智能	5,400	33,102.00	0.07
616	603113	金能科技	4,100	33,087.00	0.07
617	002041	登海种业	2,500	33,075.00	0.07
618	603212	赛伍技术	1,900	33,003.00	0.07
619	300284	苏交科	6,052	32,983.40	0.07
620	000016	深康佳 A	7,900	32,943.00	0.07
621	600490	鹏欣资源	11,000	32,890.00	0.07
622	600006	东风汽车	5,700	32,889.00	0.07
623	603567	珍宝岛	2,700	32,832.00	0.07
624	301268	铭利达	1,100	32,813.00	0.07
625	300119	瑞普生物	2,000	32,780.00	0.07
625	600313	农发种业	4,400	32,780.00	0.07
626	001270	铖昌科技	520	32,609.20	0.07
627	300596	利安隆	1,100	32,516.00	0.07
628	001696	宗申动力	4,900	32,487.00	0.07
628	688366	昊海生科	300	32,487.00	0.07
629	603008	喜临门	1,900	32,319.00	0.07
630	688559	海目星	900	32,130.00	0.07
631	603636	南威软件	2,500	32,050.00	0.07
632	000603	盛达资源	2,900	32,045.00	0.07
633	600073	上海梅林	4,700	32,007.00	0.07
634	688711	宏微科技	770	31,947.30	0.07
635	688127	蓝特光学	1,371	31,930.59	0.07
636	300772	运达股份	3,000	31,920.00	0.07
637	300401	花园生物	2,700	31,887.00	0.07
638	603171	税友股份	900	31,842.00	0.07
639	603871	嘉友国际	2,000	31,720.00	0.07
640	601163	三角轮胎	2,200	31,702.00	0.07
641	601606	长城军工	2,600	31,668.00	0.07
642	600787	中储股份	6,200	31,620.00	0.07
643	002218	拓日新能	7,000	31,570.00	0.07
644	601949	中国出版	3,900	31,512.00	0.07
645	002545	东方铁塔	4,400	31,460.00	0.07
646	600075	新疆天业	7,280	31,449.60	0.07
647	301205	联特科技	300	31,425.00	0.07
648	603801	志邦家居	1,870	31,359.90	0.07
649	000088	盐田港	6,400	31,232.00	0.07
650	000828	东莞控股	2,900	31,146.00	0.07

651	300856	科思股份	500	31,115.00	0.07
652	002605	姚记科技	1,400	31,108.00	0.07
653	000061	农产品	4,800	31,056.00	0.07
654	300358	楚天科技	2,900	31,030.00	0.07
655	605376	博迁新材	1,100	31,020.00	0.07
656	002274	华昌化工	4,100	30,955.00	0.07
657	688018	乐鑫科技	300	30,885.00	0.07
658	002928	华夏航空	4,325	30,880.50	0.07
659	000006	深振业 A	6,700	30,753.00	0.07
660	000567	海德股份	2,893	30,752.59	0.07
661	600550	保变电气	6,300	30,744.00	0.07
661	688097	博众精工	915	30,744.00	0.07
662	603896	寿仙谷	950	30,628.00	0.07
663	600391	航发科技	1,600	30,592.00	0.07
664	002993	奥海科技	800	30,480.00	0.07
665	300443	金雷股份	1,100	30,349.00	0.07
666	600284	浦东建设	4,800	30,240.00	0.07
667	300602	飞荣达	1,669	30,158.83	0.07
668	002043	兔宝宝	3,400	30,124.00	0.07
669	603043	广州酒家	1,540	30,076.20	0.07
670	688403	汇成股份	2,850	30,067.50	0.07
671	002967	广电计量	2,000	30,020.00	0.07
672	300080	易成新能	6,200	30,008.00	0.07
673	000557	西部创业	6,200	29,946.00	0.07
674	600491	龙元建设	7,600	29,944.00	0.07
675	000795	英洛华	4,800	29,904.00	0.07
675	603906	龙蟠科技	2,400	29,904.00	0.07
676	002440	闰土股份	4,896	29,865.60	0.07
677	300455	航天智装	2,500	29,850.00	0.07
678	300639	凯普生物	3,193	29,822.62	0.07
679	603123	翠微股份	2,800	29,820.00	0.07
679	603533	掌阅科技	1,500	29,820.00	0.07
680	600361	创新新材	5,900	29,559.00	0.07
681	301080	百普赛斯	500	29,470.00	0.07
682	688298	东方生物	823	29,430.48	0.07
683	000950	重药控股	5,900	29,323.00	0.07
684	601801	皖新传媒	4,200	29,190.00	0.06
685	002206	海利得	5,800	29,116.00	0.06
686	603699	纽威股份	2,100	29,106.00	0.06
687	600340	华夏幸福	16,700	29,058.00	0.06
688	600882	妙可蓝多	1,800	28,926.00	0.06
689	300497	富祥药业	3,088	28,903.68	0.06
690	002135	东南网架	5,000	28,900.00	0.06

691	002125	湘潭电化	2,700	28,863.00	0.06
692	601882	海天精工	1,100	28,765.00	0.06
693	300792	壹网壹创	1,200	28,764.00	0.06
694	600955	维远股份	1,600	28,720.00	0.06
695	300143	盈康生命	2,700	28,701.00	0.06
696	000935	四川双马	1,600	28,672.00	0.06
696	603118	共进股份	3,200	28,672.00	0.06
697	002941	新疆交建	2,200	28,644.00	0.06
698	002194	武汉凡谷	2,900	28,594.00	0.06
699	002697	红旗连锁	5,740	28,585.20	0.06
700	603328	依顿电子	3,500	28,525.00	0.06
701	002987	京北方	1,535	28,520.30	0.06
702	603666	亿嘉和	908	28,502.12	0.06
703	603187	海容冷链	1,880	28,500.80	0.06
704	601609	金田股份	4,200	28,434.00	0.06
705	002051	中工国际	3,500	28,420.00	0.06
706	600169	太原重工	12,000	28,320.00	0.06
707	300267	尔康制药	8,800	28,248.00	0.06
708	300821	东岳硅材	3,400	28,220.00	0.06
709	603936	博敏电子	2,700	28,188.00	0.06
710	600610	中毅达	3,000	28,170.00	0.06
711	600058	五矿发展	3,000	28,140.00	0.06
712	688800	瑞可达	700	28,126.00	0.06
713	600861	北京人力	1,500	28,110.00	0.06
714	301238	瑞泰新材	1,600	28,048.00	0.06
715	000718	苏宁环球	10,800	27,972.00	0.06
716	603920	世运电路	1,530	27,968.40	0.06
717	002242	九阳股份	2,200	27,962.00	0.06
718	000672	上峰水泥	3,460	27,887.60	0.06
719	603583	捷昌驱动	1,392	27,881.76	0.06
720	688100	威胜信息	964	27,878.88	0.06
721	300134	大富科技	2,700	27,864.00	0.06
722	600508	上海能源	2,000	27,720.00	0.06
723	601969	海南矿业	4,200	27,678.00	0.06
724	603229	奥翔药业	2,095	27,674.95	0.06
725	601326	秦港股份	9,700	27,645.00	0.06
726	002556	辉隆股份	4,700	27,636.00	0.06
727	300662	科锐国际	1,000	27,620.00	0.06
728	002913	奥士康	900	27,585.00	0.06
729	002979	雷赛智能	1,280	27,584.00	0.06
730	000913	钱江摩托	2,200	27,434.00	0.06
731	002320	海峡股份	4,700	27,401.00	0.06
732	300768	迪普科技	1,850	27,343.00	0.06

733	600835	上海机电	2,300	27,301.00	0.06
734	688776	国光电气	280	27,269.20	0.06
735	000719	中原传媒	2,800	27,244.00	0.06
736	003012	东鹏控股	3,300	27,225.00	0.06
737	002646	天佑德酒	2,000	27,220.00	0.06
738	601963	重庆银行	3,900	27,144.00	0.06
739	600007	中国国贸	1,400	27,132.00	0.06
740	002489	浙江永强	8,900	27,056.00	0.06
741	600770	综艺股份	5,500	27,005.00	0.06
742	688686	奥普特	241	26,992.00	0.06
743	603010	万盛股份	2,500	26,975.00	0.06
744	600691	阳煤化工	8,400	26,964.00	0.06
745	688268	华特气体	400	26,952.00	0.06
746	600172	黄河旋风	7,200	26,928.00	0.06
747	300382	斯莱克	2,700	26,811.00	0.06
748	688202	美迪西	392	26,804.96	0.06
749	600458	时代新材	2,900	26,709.00	0.06
750	000550	江铃汽车	1,400	26,642.00	0.06
751	600648	外高桥	2,700	26,622.00	0.06
752	301087	可孚医疗	700	26,530.00	0.06
753	600575	淮河能源	11,000	26,510.00	0.06
754	001213	中铁特货	6,300	26,460.00	0.06
755	600012	皖通高速	2,400	26,448.00	0.06
756	002891	中宠股份	1,000	26,350.00	0.06
757	688733	壹石通	900	26,343.00	0.06
758	601515	东峰集团	6,520	26,340.80	0.06
759	605507	国邦医药	1,500	26,340.00	0.06
760	688337	普源精电	600	26,322.00	0.06
761	000560	我爱我家	11,680	26,280.00	0.06
762	301078	孩子王	3,200	26,272.00	0.06
763	300527	中船应急	3,443	26,235.66	0.06
764	600710	苏美达	3,700	26,233.00	0.06
765	000597	东北制药	4,900	26,215.00	0.06
766	688392	骄成超声	314	26,190.74	0.06
767	688381	帝奥微	1,033	26,155.56	0.06
768	601015	陕西黑猫	5,800	25,984.00	0.06
769	688508	芯朋微	527	25,933.67	0.06
770	601101	昊华能源	4,100	25,912.00	0.06
771	600217	中再资环	5,900	25,842.00	0.06
772	300737	科顺股份	4,200	25,788.00	0.06
773	603730	岱美股份	1,778	25,763.22	0.06
774	301069	凯盛新材	1,200	25,704.00	0.06
775	002516	旷达科技	5,200	25,636.00	0.06

776	000048	京基智农	1,400	25,620.00	0.06
777	000600	建投能源	5,100	25,551.00	0.06
778	605020	永和股份	1,020	25,510.20	0.06
779	002746	仙坛股份	3,615	25,449.60	0.06
780	688586	江航装备	2,294	25,440.46	0.06
781	301216	万凯新材	1,800	25,434.00	0.06
782	600780	通宝能源	3,100	25,420.00	0.06
783	003040	楚天龙	1,300	25,415.00	0.06
784	688232	新点软件	700	25,340.00	0.06
785	002741	光华科技	1,700	25,279.00	0.06
786	300783	三只松鼠	1,400	25,270.00	0.06
787	002204	大连重工	5,500	25,135.00	0.06
788	688048	长光华芯	400	25,068.00	0.06
789	301175	中科环保	5,000	24,950.00	0.06
790	000498	山东路桥	4,400	24,816.00	0.06
791	000062	深圳华强	2,200	24,794.00	0.06
792	688318	财富趋势	196	24,754.80	0.05
793	000688	国城矿业	2,400	24,744.00	0.05
794	601869	长飞光纤	900	24,714.00	0.05
795	000881	中广核技	3,400	24,650.00	0.05
796	300579	数字认证	950	24,567.00	0.05
797	002461	珠江啤酒	3,100	24,490.00	0.05
798	000736	中交地产	2,500	24,475.00	0.05
799	603718	海利生物	2,285	24,472.35	0.05
800	601921	浙版传媒	3,200	24,448.00	0.05
801	600874	创业环保	4,400	24,420.00	0.05
802	002901	大博医疗	600	24,354.00	0.05
803	600783	鲁信创投	2,100	24,318.00	0.05
803	603105	芯能科技	2,100	24,318.00	0.05
804	603989	艾华集团	1,130	24,317.60	0.05
805	300973	立高食品	500	24,275.00	0.05
806	600639	浦东金桥	2,400	24,264.00	0.05
807	002573	清新环境	4,900	24,255.00	0.05
808	002088	鲁阳节能	1,700	24,225.00	0.05
809	603733	仙鹤股份	1,500	24,210.00	0.05
810	000968	蓝焰控股	3,400	24,174.00	0.05
811	002990	盛视科技	700	24,171.00	0.05
812	300183	东软载波	1,600	24,144.00	0.05
813	000869	张裕 A	1,000	24,140.00	0.05
814	601069	西部黄金	2,000	24,120.00	0.05
815	688238	和元生物	2,653	23,850.47	0.05
816	002645	华宏科技	2,100	23,730.00	0.05
817	603719	良品铺子	1,100	23,716.00	0.05

818	301207	华兰疫苗	850	23,630.00	0.05
819	600163	中闽能源	5,400	23,598.00	0.05
820	600662	外服控股	4,900	23,520.00	0.05
821	002267	陕天然气	3,200	23,456.00	0.05
822	688261	东微半导	280	23,405.20	0.05
823	603915	国茂股份	1,420	23,401.60	0.05
824	688185	康希诺	314	23,399.28	0.05
825	688660	电气风电	4,552	23,397.28	0.05
826	002302	西部建设	3,600	23,328.00	0.05
827	301325	曼恩斯特	300	23,262.00	0.05
828	300653	正海生物	800	23,216.00	0.05
829	600604	市北高新	5,000	23,150.00	0.05
830	000789	万年青	3,350	22,981.00	0.05
831	002932	明德生物	1,000	22,970.00	0.05
832	301327	华宝新能	300	22,920.00	0.05
833	002307	北新路桥	5,400	22,896.00	0.05
834	603055	台华新材	1,900	22,876.00	0.05
835	002034	旺能环境	1,500	22,875.00	0.05
836	002190	成飞集成	1,200	22,764.00	0.05
837	600929	雪天盐业	3,500	22,575.00	0.05
838	688046	药康生物	1,120	22,568.00	0.05
839	000029	深深房 A	1,900	22,344.00	0.05
840	002314	南山控股	7,700	22,330.00	0.05
841	603609	禾丰股份	2,600	22,256.00	0.05
842	300953	震裕科技	400	22,072.00	0.05
843	603301	振德医疗	900	22,050.00	0.05
844	000737	北方铜业	3,800	22,040.00	0.05
845	002815	崇达技术	2,300	22,034.00	0.05
846	300767	震安科技	1,264	21,968.32	0.05
847	600657	信达地产	6,100	21,899.00	0.05
848	603396	金辰股份	400	21,860.00	0.05
849	300702	天宇股份	1,000	21,710.00	0.05
850	301089	拓新药业	400	21,604.00	0.05
851	300696	爱乐达	1,240	21,588.40	0.05
852	688190	云路股份	300	21,489.00	0.05
853	300206	理邦仪器	2,100	21,441.00	0.05
854	002991	甘源食品	300	21,438.00	0.05
855	301217	铜冠铜箔	1,800	21,348.00	0.05
856	601886	江河集团	3,200	21,312.00	0.05
857	600810	神马股份	2,860	21,278.40	0.05
858	002866	传艺科技	1,000	21,220.00	0.05
859	688001	华兴源创	604	21,109.80	0.05
860	603281	江瀚新材	800	21,032.00	0.05

861	688315	诺禾致源	900	21,006.00	0.05
862	688356	键凯科技	197	20,960.80	0.05
863	688383	新益昌	200	20,958.00	0.05
864	603439	贵州三力	1,100	20,768.00	0.05
865	603025	大豪科技	1,560	20,685.60	0.05
866	000025	特力A	1,300	20,683.00	0.05
867	000813	德展健康	6,300	20,601.00	0.05
868	603098	森特股份	1,500	20,415.00	0.05
869	000885	城发环境	1,800	20,412.00	0.05
870	002201	正威新材	2,812	20,330.76	0.05
871	603938	三孚股份	1,120	20,137.60	0.04
872	002534	西子洁能	1,600	19,984.00	0.04
873	603297	永新光学	200	19,870.00	0.04
874	301291	明阳电气	700	19,852.00	0.04
875	001311	多利科技	400	19,804.00	0.04
876	600475	华光环能	1,900	19,760.00	0.04
877	688680	海优新材	300	19,695.00	0.04
878	002782	可立克	1,400	19,670.00	0.04
879	688173	希荻微	1,118	19,665.62	0.04
880	600876	凯盛新能	1,400	19,642.00	0.04
881	688206	概伦电子	900	19,620.00	0.04
882	688380	中微半导	820	19,565.20	0.04
883	002549	凯美特气	2,000	19,560.00	0.04
884	300894	火星人	1,200	19,488.00	0.04
885	002378	章源钨业	3,440	19,470.40	0.04
886	002768	国恩股份	900	19,278.00	0.04
887	300741	华宝股份	900	19,269.00	0.04
888	301267	华夏眼科	600	19,254.00	0.04
889	002053	云南能投	2,000	19,240.00	0.04
890	603995	甬金股份	1,000	19,230.00	0.04
891	000030	富奥股份	3,600	19,224.00	0.04
892	603013	亚普股份	1,100	19,008.00	0.04
893	002978	安宁股份	600	18,996.00	0.04
894	600903	贵州燃气	2,400	18,936.00	0.04
895	000761	本钢板材	5,300	18,921.00	0.04
896	603299	苏盐井神	2,200	18,744.00	0.04
897	301293	三博脑科	300	18,726.00	0.04
898	301060	兰卫医学	1,400	18,606.00	0.04
899	002677	浙江美大	1,840	18,602.40	0.04
900	603170	宝立食品	1,100	18,601.00	0.04
901	601330	绿色动力	2,800	18,592.00	0.04
902	603363	傲农生物	3,050	18,513.50	0.04
903	000791	甘肃能源	3,320	18,492.40	0.04

904	001301	尚太科技	500	18,310.00	0.04
905	603071	物产环能	1,200	18,240.00	0.04
906	003006	百亚股份	1,200	18,192.00	0.04
907	688372	伟测科技	232	18,188.80	0.04
908	600400	红豆股份	6,500	18,135.00	0.04
909	688526	科前生物	883	17,995.54	0.04
910	300887	谱尼测试	1,520	17,951.20	0.04
911	605333	沪光股份	900	17,910.00	0.04
912	300208	青岛中程	2,650	17,702.00	0.04
913	603489	八方股份	320	17,584.00	0.04
914	603032	德新科技	860	17,458.00	0.04
915	002275	桂林三金	1,200	17,388.00	0.04
916	301090	华润材料	1,600	17,376.00	0.04
917	605222	起帆电缆	900	17,352.00	0.04
918	000019	深粮控股	2,300	17,342.00	0.04
919	002724	海洋王	2,100	17,262.00	0.04
920	603877	太平鸟	1,000	17,080.00	0.04
921	600510	黑牡丹	3,000	16,950.00	0.04
922	000517	荣安地产	6,800	16,660.00	0.04
923	002838	道恩股份	1,300	16,653.00	0.04
924	002950	奥美医疗	1,750	16,590.00	0.04
925	688161	威高骨科	400	16,580.00	0.04
926	688351	微电生理	643	16,492.95	0.04
927	300860	锋尚文化	300	16,389.00	0.04
928	600696	岩石股份	900	16,191.00	0.04
929	001258	立新能源	2,000	16,160.00	0.04
930	688031	星环科技	248	16,137.36	0.04
931	688499	利元亨	420	15,993.60	0.04
932	688275	万润新能	258	15,910.86	0.04
933	002918	蒙娜丽莎	1,170	15,841.80	0.04
934	603093	南华期货	1,300	15,600.00	0.03
935	002959	小熊电器	300	15,579.00	0.03
936	688209	英集芯	870	15,538.20	0.03
937	300755	华致酒行	840	15,363.60	0.03
938	605009	豪悦护理	400	15,268.00	0.03
939	002651	利君股份	2,200	15,224.00	0.03
940	603983	丸美股份	600	15,162.00	0.03
941	301165	锐捷网络	400	15,156.00	0.03
942	000058	深赛格	2,100	15,057.00	0.03
943	605338	巴比食品	700	15,036.00	0.03
944	601811	新华文轩	1,100	15,026.00	0.03
945	600618	氯碱化工	1,600	14,560.00	0.03
946	001308	康冠科技	520	14,549.60	0.03

947	603693	江苏新能	1,270	14,236.70	0.03
948	688152	麒麟信安	200	14,014.00	0.03
949	603208	江山欧派	468	13,894.92	0.03
950	003009	中天火箭	300	13,833.00	0.03
951	002946	新乳业	1,200	13,776.00	0.03
952	003039	顺控发展	900	13,644.00	0.03
953	301301	川宁生物	1,600	13,440.00	0.03
954	002961	瑞达期货	900	13,410.00	0.03
955	001338	永顺泰	1,100	13,266.00	0.03
956	603057	紫燕食品	600	12,948.00	0.03
957	600403	大有能源	3,400	12,920.00	0.03
958	603530	神马电力	600	12,444.00	0.03
959	688128	中国电研	600	12,312.00	0.03
960	301367	怡和嘉业	100	12,175.00	0.03
961	002265	建设工业	1,000	11,360.00	0.03
962	301200	大族数控	300	11,331.00	0.03
963	002287	奇正藏药	500	11,245.00	0.02
964	001236	弘业期货	1,000	11,180.00	0.02
965	605369	拱东医疗	200	11,164.00	0.02
966	601022	宁波远洋	1,000	11,090.00	0.02
967	001337	四川黄金	400	11,052.00	0.02
968	301363	美好医疗	300	11,040.00	0.02
969	603132	金徽股份	800	10,944.00	0.02
970	688368	晶丰明源	100	10,794.00	0.02
971	603103	横店影视	580	10,312.40	0.02
972	601068	中铝国际	2,200	10,164.00	0.02
973	002911	佛燃能源	880	10,084.80	0.02
974	001322	箭牌家居	800	9,488.00	0.02
975	301262	海看股份	300	9,345.00	0.02
976	002096	易普力	900	9,324.00	0.02
977	001323	慕思股份	300	9,150.00	0.02
978	301177	迪阿股份	300	8,847.00	0.02
979	601279	英利汽车	1,500	8,745.00	0.02
980	301286	侨源股份	300	8,718.00	0.02
981	301246	宏源药业	300	7,794.00	0.02
982	605365	立达信	400	7,444.00	0.02
983	301180	万祥科技	400	7,236.00	0.02
984	301376	致欧科技	300	7,176.00	0.02
985	603162	海通发展	400	7,088.00	0.02
986	301316	慧博云通	300	6,972.00	0.02
987	301381	赛维时代	200	6,058.00	0.01
988	001269	欧晶科技	60	3,207.00	0.01

8.3.2 期末积极投资按公允价值占基金资产净值比例大小排序的所有股票投资明细

本基金本报告期末未持有积极部分的股票投资。

8.4 报告期内股票投资组合的重大变动

8.4.1 累计买入金额超出期初基金资产净值 2%或前 20 名的股票明细

金额单位：人民币元

序号	股票代码	股票名称	本期累计买入金额	占期初基金资产净值比例(%)
1	603345	安井食品	241,813.00	0.50
2	300502	新易盛	233,080.00	0.48
3	688617	惠泰医疗	210,432.00	0.43
4	300002	神州泰岳	200,279.00	0.41
5	002405	四维图新	196,558.00	0.40
6	002176	江特电机	163,492.00	0.34
7	600559	老白干酒	155,226.00	0.32
8	000933	神火股份	151,484.00	0.31
9	688516	奥特维	144,564.47	0.30
10	002436	兴森科技	135,841.00	0.28
11	600872	中炬高新	133,260.00	0.27
12	688235	百济神州	132,840.40	0.27
13	002463	沪电股份	132,137.00	0.27
14	002044	美年健康	131,079.00	0.27
15	688037	芯源微	127,431.00	0.26
16	300459	汤姆猫	126,044.00	0.26
17	002240	盛新锂能	125,874.00	0.26
18	300339	润和软件	123,383.00	0.25
19	000818	航锦科技	122,991.00	0.25
20	601099	太平洋	121,993.00	0.25

注：买入金额不包括相关交易费用。

8.4.2 累计卖出金额超出期初基金资产净值 2%或前 20 名的股票明细

金额单位：人民币元

序号	股票代码	股票名称	本期累计卖出金额	占期初基金资产净值比例(%)
1	300502	新易盛	590,733.05	1.21
2	002463	沪电股份	359,808.00	0.74
3	000933	神火股份	308,191.00	0.63
4	000423	东阿阿胶	298,560.00	0.61
5	002517	恺英网络	290,255.00	0.60
6	002240	盛新锂能	273,334.00	0.56
7	002558	巨人网络	261,695.00	0.54
8	002044	美年健康	259,381.00	0.53
9	600129	太极集团	243,452.00	0.50

10	002472	双环传动	241,603.00	0.50
11	300394	天孚通信	239,033.40	0.49
12	300395	菲利华	236,544.50	0.49
13	300118	东方日升	226,613.00	0.47
14	002262	恩华药业	213,487.36	0.44
15	688516	奥特维	213,133.58	0.44
16	002432	九安医疗	210,387.00	0.43
17	002405	四维图新	209,591.00	0.43
18	300438	鹏辉能源	200,948.00	0.41
19	300487	蓝晓科技	194,380.00	0.40
20	300114	中航电测	187,861.00	0.39

注：卖出金额不包括相关交易费用。

8.4.3 买入股票的成本总额及卖出股票的收入总额

单位：人民币元

买入股票成本（成交）总额	51,890,203.23
卖出股票收入（成交）总额	51,424,226.95

注：买入股票成本、卖出股票收入均不包括相关交易费用。

8.5 期末按债券品种分类的债券投资组合

本基金本报告期末未持有债券投资。

8.6 期末按公允价值占基金资产净值比例大小排序的前五名债券投资明细

本基金本报告期末未持有债券投资。

8.7 期末按公允价值占基金资产净值比例大小排序的所有资产支持证券投资明细

本基金本报告期末未持有资产支持证券。

8.8 报告期末按公允价值占基金资产净值比例大小排序的前五名贵金属投资明细

本基金本报告期末未持有贵金属。

8.9 期末按公允价值占基金资产净值比例大小排序的前五名权证投资明细

本基金本报告期末未持有权证。

8.10 本基金投资股指期货的投资政策

本基金未投资股指期货。

8.11 报告期末本基金投资的国债期货交易情况说明

8.11.1 本期国债期货投资政策

本基金未投资国债期货。

8.11.2 本期国债期货投资评价

本基金未投资国债期货。

8.12 投资组合报告附注

8.12.1 基金投资的前十名证券的发行主体本期是否出现被监管部门立案调查，或在报告编制日前一年内受到公开谴责、处罚的情形

华宝中证 1000 指数截止 2023 年 12 月 31 日持仓前十名证券中的太平洋证券股份有限公司因违规经营, 定期报告披露超期限; 于 2023 年 01 月 18 日收到云南证监局暂不受理业务或业务资格申请、暂缓审核相关申请的处罚措施。

华宝中证 1000 指数截止 2023 年 12 月 31 日持仓前十名证券中的江西特种电机股份有限公司因信息披露虚假或严重误导性陈述; 于 2023 年 01 月 19 日收到深圳证券交易所通报批评, 记入诚信档案的处罚措施。

华宝中证 1000 指数截止 2023 年 12 月 31 日持仓前十名证券中的山东新潮能源股份有限公司因信息披露不及时; 于 2023 年 02 月 10 日收到上海证券交易所上市公司管理二部监管工作函的处罚措施。

华宝中证 1000 指数截止 2023 年 12 月 31 日持仓前十名证券中的太平洋证券股份有限公司因违规经营; 于 2023 年 05 月 22 日收到云南证监局责令改正的处罚措施。

华宝中证 1000 指数截止 2023 年 12 月 31 日持仓前十名证券中的山东新潮能源股份有限公司因未履行信披义务; 于 2023 年 06 月 08 日收到山东证监局警示, 记入诚信档案的处罚措施。

华宝中证 1000 指数截止 2023 年 12 月 31 日持仓前十名证券中的欧菲光集团股份有限公司因内幕交易, 内部制度不完善; 于 2023 年 12 月 29 日收到深圳证监局监管谈话、谈话提醒的处罚措施。

本基金管理人通过对上述上市公司进行进一步了解和他析, 认为上述处分不会对公司的投资价值构成实质性影响, 因此本基金管理人对上述证券的投资判断未发生改变。报告期内, 本基金投资的前十名证券的其余的发行主体没有被监管部门立案调查或在本报告编制日前一年内受到公开谴责、处罚的情况。

8.12.2 基金投资的前十名股票是否超出基金合同规定的备选股票库

基金投资的前十名股票未超出基金合同规定的备选股票库。

8.12.3 期末其他各项资产构成

单位：人民币元

序号	名称	金额
1	存出保证金	2,080.80
2	应收清算款	-
3	应收股利	-
4	应收利息	-
5	应收申购款	191,309.45
6	其他应收款	-
7	待摊费用	-
8	其他	-
9	合计	193,390.25

8.12.4 期末持有的处于转股期的可转换债券明细

本基金本报告期末未持有处于转股期的可转换债券。

8.12.5 期末前十名股票中存在流通受限情况的说明

8.12.5.1 期末指数投资前十名股票中存在流通受限情况的说明

本基金本报告期末指数投资前十名股票中不存在流通受限情况。

8.12.5.2 期末积极投资前五名股票中存在流通受限情况的说明

本基金本报告期末未持有积极投资部分的股票投资。

8.12.6 投资组合报告附注的其他文字描述部分

由于四舍五入的原因，合计数可能不等于分项之和。

§ 9 基金份额持有人信息

9.1 期末基金份额持有人户数及持有人结构

份额单位：份

份额级别	持有人户数 (户)	户均持有的基金 份额	持有人结构			
			机构投资者		个人投资者	
			持有份额	占总份 额比例 (%)	持有份额	占总 份额 比例 (%)
华宝中证 1000 指数	3,533	11,136.19	2,077,746.60	5.28	37,266,396.51	94.72
华宝中证	2,469	4,691.15	54,650.78	0.47	11,527,794.88	99.53

1000 指数 C						
合计	6,002	8,484.94	2,132,397.38	4.19	48,794,191.39	95.81

9.2 期末基金管理人的从业人员持有本基金的情况

项目	份额级别	持有份额总数（份）	占基金总份额比例（%）
基金管理人所有从业人员持有本基金	华宝中证 1000 指数	1.09	0.0000
	华宝中证 1000 指数 C	55,586.23	0.4799
	合计	55,587.32	0.1092

9.3 期末基金管理人的从业人员持有本开放式基金份额总量区间情况

项目	份额级别	持有基金份额总量的数量区间（万份）
本公司高级管理人员、基金投资和部门负责人持有本开放式基金	华宝中证 1000 指数	0
	华宝中证 1000 指数 C	0
	合计	0
本基金基金经理持有本开放式基金	华宝中证 1000 指数	0
	华宝中证 1000 指数 C	0~10
	合计	0~10

§ 10 开放式基金份额变动

单位：份

项目	华宝中证 1000 指数	华宝中证 1000 指数 C
基金合同生效日 (2020 年 11 月 19 日) 基金份额总额	41,884,507.09	—
本报告期期初基金份额总额	42,492,020.01	9,023,033.68
本报告期基金总申购份额	10,153,845.90	88,920,294.72
减：本报告期基金总赎回份额	13,301,722.80	86,360,882.74
本报告期基金拆分变动份额	—	—
本报告期期末基金份额总额	39,344,143.11	11,582,445.66

§ 11 重大事件揭示

11.1 基金份额持有人大会决议

本报告期内本基金未召开基金份额持有人大会。

11.2 基金管理人、基金托管人的专门基金托管部门的重大人事变动

1、基金管理人的重大人事变动

无。

2、基金托管人的专门基金托管部门的重大人事变动

本报告期内，基金托管人的专门基金托管部门根据工作需要，任命牛环起、施伟为资产管理业务部副总经理。

11.3 涉及基金管理人、基金财产、基金托管业务的诉讼

本报告期内无涉及基金管理人基金管理业务、基金财产和基金托管业务的诉讼事项。

11.4 基金投资策略的改变

本报告期内本基金的投资策略未发生变更。

11.5 为基金进行审计的会计师事务所情况

基金管理人为本基金聘任的会计师事务所在本报告期的审计报酬为 36,000.00 元人民币。目前该会计师事务所向本基金提供的审计服务持续期限为：自 2022 年 12 月 23 日起至本报告期末。

11.6 管理人、托管人及其高级管理人员受稽查或处罚等情况

11.6.1 管理人及其高级管理人员受稽查或处罚等情况

本报告期内，基金管理人及其高级管理人员无受稽查或处罚的情况。

11.6.2 托管人及其高级管理人员受稽查或处罚等情况

根据我行审计报告，本行不存在涉嫌犯罪被依法立案调查的情况，本行的控股股东、实际控制人、董事、监事、高级管理人员不存在涉嫌犯罪被依法采取强制措施、涉嫌严重违纪违法或者职务犯罪被纪检监察机关采取留置措施且影响其履行职责的情况；本行或者本行的控股股东、实际控制人、董事、监事、高级管理人员不存在受到刑事处罚，涉嫌违法违规被中国证监会立案调查或者受到中国证监会行政处罚，或者受到其他有权机关重大行政处罚，或者被中国证监会采取行政监管措施和被证券交易所采取纪律处分的情况；本行董事、监事、高级管理人员不存在因涉嫌违法违规被其他有权机关采取强制措施且影响其履行职责的情况。

11.7 基金租用证券公司交易单元的有关情况

11.7.1 基金租用证券公司交易单元进行股票投资及佣金支付情况

金额单位：人民币元

券商名称	交易单元数量	股票交易		应支付该券商的佣金		备注
		成交金额	占当期股票成交总额的比例 (%)	佣金	占当期佣金总量的比例 (%)	
东方证券	2	41,465,293.14	40.16	38,616.40	40.13	-
光大证券	1	30,896,140.36	29.92	28,776.90	29.91	-
财通证券	2	20,425,326.21	19.78	19,065.20	19.81	-
招商证券	2	7,684,793.96	7.44	7,183.22	7.47	-
华泰证券	1	808,976.45	0.78	765.26	0.80	-
国信证券	1	699,767.00	0.68	661.96	0.69	-
大和证券	1	359,107.00	0.35	330.83	0.34	-
广发证券	2	307,295.00	0.30	290.63	0.30	-
长城证券	3	305,676.00	0.30	289.16	0.30	-
西部证券	1	150,967.00	0.15	111.05	0.12	-
中信建投	1	106,869.00	0.10	100.03	0.10	-
东兴证券	1	28,372.00	0.03	26.15	0.03	-
中泰证券	2	9,080.00	0.01	8.49	0.01	-
长江证券	1	-	-	-	-	-
川财证券	1	-	-	-	-	-
德邦证券	2	-	-	-	-	-
第一创业	1	-	-	-	-	-
东北证券	1	-	-	-	-	-
东海证券	1	-	-	-	-	-
东吴证券	1	-	-	-	-	-
东亚前海证券	1	-	-	-	-	-
东莞证券	1	-	-	-	-	-
方正证券	2	-	-	-	-	-
高盛(中国)证券	1	-	-	-	-	-
国金证券	1	-	-	-	-	-
国融证券	2	-	-	-	-	-
国泰君安	2	-	-	-	-	-
国投证券	1	-	-	-	-	-
海通证券	1	-	-	-	-	-
宏信证券	2	-	-	-	-	-
红塔证券	1	-	-	-	-	-

华安证券	1	-	-	-	-	-
华宝证券	1	-	-	-	-	-
华创证券	1	-	-	-	-	-
华金证券	1	-	-	-	-	-
华西证券	1	-	-	-	-	-
华鑫证券	2	-	-	-	-	-
金元证券	1	-	-	-	-	-
开源证券	1	-	-	-	-	-
民生证券	1	-	-	-	-	-
平安证券	1	-	-	-	-	-
瑞银证券	1	-	-	-	-	-
山西证券	2	-	-	-	-	-
申港证券	1	-	-	-	-	-
申万宏源	2	-	-	-	-	-
太平洋证 券	2	-	-	-	-	-
天风证券	2	-	-	-	-	-
万联证券	1	-	-	-	-	-
西南证券	1	-	-	-	-	-
湘财证券	2	-	-	-	-	-
信达证券	1	-	-	-	-	-
兴业证券	2	-	-	-	-	-
银河证券	1	-	-	-	-	-
粤开证券	2	-	-	-	-	-
中金财富	1	-	-	-	-	-
中金国际	1	-	-	-	-	-
中信证券	2	-	-	-	-	-
中银国际	1	-	-	-	-	-

注：1、基金管理人选择交易单元的标准和程序如下：

(1) 选择标准： 资质雄厚，信誉良好，注册资本不少于 5 亿元人民币；财务状况良好，各项财务指标显示公司经营状况稳定；经营行为规范，最近两年未因重大违规行为受到中国证监会和中国人民银行处罚；内部管理规范、严格，具备健全的内控制度，并能满足基金运作高度保密的要求；具备基金运作所需要的高效、安全的通讯条件，交易设施符合代理本基金进行证券交易的需 要，并能为本基金提供全面的信息服 务；研究实力较强，有固定的研究机构和专门的研究人 员，能及时为本基金提供高质量的咨询服务，并能根据基金投资的特定要求，提供专门研究报告；适当的地域分散化。

(2) 选择程序：(a) 服务评价；(b) 拟定备选交易单元；(c) 签约。

2、本报告期租用的证券公司交易单元新增的有：财通证券、大和证券；退租交易单元：国融证券、宏信证券、红塔证券、平安证券。

11.7.2 基金租用证券公司交易单元进行其他证券投资的情况

本基金本报告期内未租用证券公司交易单元进行其他证券投资。

11.8 其他重大事件

序号	公告事项	法定披露方式	法定披露日期
1	华宝基金关于旗下部分基金新增东方财富证券股份有限公司为代销机构的公告	基金管理人网站, 上海证券报, 证券日报, 证券时报, 中国证券报	2023-01-09
2	华宝基金关于旗下部分基金新增兴业银行股份有限公司(银银平台)为代销机构的公告	基金管理人网站, 上海证券报, 证券日报, 证券时报, 中国证券报	2023-01-13
3	华宝中证 1000 指数证券投资基金 2022 年第 4 季度报告	基金管理人网站	2023-01-19
4	华宝基金关于旗下部分基金新增南京证券股份有限公司为代销机构的公告	基金管理人网站, 上海证券报, 证券日报, 证券时报, 中国证券报	2023-03-01
5	华宝中证 1000 指数证券投资基金 2022 年年度报告	基金管理人网站	2023-03-31
6	华宝基金关于旗下部分基金新增兴业证券股份有限公司为代销机构的公告	基金管理人网站, 上海证券报, 证券日报, 证券时报, 中国证券报	2023-04-19
7	华宝基金管理有限公司旗下部分基金季度报告提示性公告	上海证券报, 证券日报, 证券时报, 中国证券报	2023-04-22
8	华宝中证 1000 指数证券投资基金 2023 年第 1 季度报告	基金管理人网站	2023-04-23
9	华宝基金关于旗下部分基金新增平安银行股份有限公司为代销机构的公告	基金管理人网站, 上海证券报, 证券日报, 证券时报, 中国证券报	2023-05-05
10	华宝基金关于旗下部分基金新增麦高证券有限责任公司为代销机构的公告	基金管理人网站, 上海证券报, 证券日报, 证券时报, 中国证券报	2023-05-08
11	华宝基金关于旗下部分基金新增上海陆享基金销售有限公司为代销机构的公告	基金管理人网站, 上海证券报, 证券日报, 证券时报, 中国证券报	2023-05-10
12	华宝基金关于旗下部分基金新增上海证券有限责任公司为代销机构的公告	基金管理人网站, 上海证券报, 证券日报, 证券时报, 中国证券报	2023-06-20
13	华宝基金关于旗下部分基金新增德邦证券股份有限公司为代销机构的公告	基金管理人网站, 上海证券报, 证券日报, 证券时报, 中国证券报	2023-06-29
14	华宝基金管理有限公司旗下部分基金季度报告提示性公告	上海证券报, 证券日报, 证券时报, 中国证券报	2023-07-21
15	华宝中证 1000 指数证券投资基金 2023 年第 2 季度报告	基金管理人网站	2023-07-21

16	华宝基金关于旗下部分基金新增贵州省贵文文化基金销售有限公司为代销机构及费率优惠的公告	基金管理人网站, 上海证券报, 证券日报, 证券时报, 中国证券报	2023-08-04
17	华宝基金管理有限公司旗下部分基金中期报告提示性公告	上海证券报, 证券日报, 证券时报, 中国证券报	2023-08-31
18	华宝中证 1000 指数证券投资基金 2023 年中期报告	基金管理人网站	2023-08-31
19	华宝基金管理有限公司旗下部分基金季度报告提示性公告	上海证券报, 证券日报, 证券时报, 中国证券报	2023-10-25
20	华宝中证 1000 指数证券投资基金 2023 年第 3 季度报告	基金管理人网站	2023-10-25
21	华宝中证 1000 指数证券投资基金 (A 类份额) 基金产品资料概要 (更新)	基金管理人网站	2023-12-07
22	华宝中证 1000 指数证券投资基金 (C 类份额) 基金产品资料概要 (更新)	基金管理人网站	2023-12-07
23	华宝中证 1000 指数证券投资基金招募说明书 (更新)	基金管理人网站	2023-12-07
24	华宝基金关于旗下部分基金新增招商银行股份有限公司为代销机构的公告	基金管理人网站, 上海证券报, 证券日报, 证券时报, 中国证券报	2023-12-15

§ 12 影响投资者决策的其他重要信息

12.1 报告期内单一投资者持有基金份额比例达到或超过 20%的情况

本基金本报告期内无单一投资者持有基金份额比例达到或超过 20%的情况。

12.2 影响投资者决策的其他重要信息

无。

§ 13 备查文件目录

13.1 备查文件目录

中国证监会批准基金设立的文件；

华宝中证 1000 指数证券投资基金基金合同；

华宝中证 1000 指数证券投资基金招募说明书；

华宝中证 1000 指数证券投资基金托管协议；

基金管理人业务资格批件、营业执照和公司章程；

基金管理人报告期内在指定报刊上披露的各种公告；

基金托管人业务资格批件和营业执照。

13.2 存放地点

以上文件存于基金管理人及基金托管人办公场所备投资者查阅。

13.3 查阅方式

投资者可以通过基金管理人网站，查阅或下载基金合同、招募说明书、托管协议及基金的各种定期和临时公告。

华宝基金管理有限公司

2024 年 3 月 29 日