

天弘创业板交易型开放式指数证券投资基金联接基金

2023 年年度报告

2023 年 12 月 31 日

基金管理人:天弘基金管理有限公司

基金托管人:国泰君安证券股份有限公司

送出日期:2024 年 03 月 29 日

§1 重要提示及目录

1.1 重要提示

基金管理人的董事会、董事保证本报告所载资料不存在虚假记载、误导性陈述或重大遗漏，并对其内容的真实性、准确性和完整性承担个别及连带的法律责任。本年度报告已经三分之二以上独立董事签字同意，并由董事长签发。

基金托管人国泰君安证券股份有限公司根据本基金合同规定，于2024年03月27日复核了本报告中的财务指标、净值表现、利润分配情况、财务会计报告、投资组合报告等内容，保证复核内容不存在虚假记载、误导性陈述或者重大遗漏。

基金管理人承诺以诚实信用、勤勉尽责的原则管理和运用基金资产，但不保证基金一定盈利。

基金的过往业绩并不代表其未来表现。投资有风险，投资者在作出投资决策前应仔细阅读本基金的招募说明书及其更新。

本报告期自2023年01月01日起至2023年12月31日止。

1.2 目录

§1 重要提示及目录	2
1.1 重要提示	2
1.2 目录	3
§2 基金简介	5
2.1 基金基本情况	5
2.2 基金产品说明	5
2.3 基金管理人和基金托管人	7
2.4 信息披露方式	7
2.5 其他相关资料	8
§3 主要财务指标、基金净值表现及利润分配情况	8
3.1 主要会计数据和财务指标	8
3.2 基金净值表现	9
3.3 过去三年基金的利润分配情况	12
§4 管理人报告	12
4.1 基金管理人及基金经理情况	12
4.2 管理人对报告期内本基金运作合规守信情况的说明	13
4.3 管理人对报告期内公平交易情况的专项说明	14
4.4 管理人对报告期内基金的投资策略和业绩表现的说明	15
4.5 管理人对宏观经济、证券市场及行业走势的简要展望	15
4.6 管理人内部有关本基金的监察稽核工作情况	16
4.7 管理人对报告期内基金估值程序等事项的说明	18
4.8 管理人对报告期内基金利润分配情况的说明	18
4.9 报告期内管理人对本基金持有人数或基金资产净值预警情形的说明	19
§5 托管人报告	19
5.1 报告期内本基金托管人遵规守信情况声明	19
5.2 托管人对报告期内本基金投资运作遵规守信、净值计算、利润分配等情况的说明	19
5.3 托管人对本年度报告中财务信息等内容的真实、准确和完整发表意见	19
§6 审计报告	19
6.1 审计报告基本信息	19
6.2 审计报告的基本内容	19
§7 年度财务报表	22
7.1 资产负债表	22
7.2 利润表	24
7.3 净资产变动表	25
7.4 报表附注	27
§8 投资组合报告	67
8.1 期末基金资产组合情况	68
8.2 报告期末按行业分类的股票投资组合	68
8.3 期末按公允价值占基金资产净值比例大小排序的所有股票投资明细	69
8.4 报告期内股票投资组合的重大变动	74
8.5 期末按债券品种分类的债券投资组合	76
8.6 期末按公允价值占基金资产净值比例大小排序的前五名债券投资明细	76
8.7 期末按公允价值占基金资产净值比例大小排序的所有资产支持证券投资明细	76
8.8 报告期末按公允价值占基金资产净值比例大小排序的前五名贵金属投资明细	76
8.9 期末按公允价值占基金资产净值比例大小排序的前五名权证投资明细	77
8.10 期末按公允价值占基金资产净值比例大小排序的前十名基金投资明细	77

8.11 本基金投资股指期货的投资政策.....	77
8.12 报告期末本基金投资的国债期货交易情况说明	77
8.13 投资组合报告附注	77
§9 基金份额持有人信息.....	78
9.1 期末基金份额持有人户数及持有人结构	78
9.2 期末基金管理人的从业人员持有本基金的情况	79
9.3 期末基金管理人的从业人员持有本开放式基金份额总量区间情况.....	79
§10 开放式基金份额变动.....	79
§11 重大事件揭示	80
11.1 基金份额持有人大会决议.....	80
11.2 基金管理人、基金托管人的专门基金托管部门的重大人事变动	80
11.3 涉及基金管理人、基金财产、基金托管业务的诉讼.....	80
11.4 基金投资策略的改变	80
11.5 为基金进行审计的会计师事务所情况	81
11.6 管理人、托管人及其高级管理人员受稽查或处罚等情况.....	81
11.7 基金租用证券公司交易单元的有关情况.....	81
11.8 其他重大事件	84
§12 影响投资者决策的其他重要信息	85
12.1 报告期内单一投资者持有基金份额比例达到或超过 20%的情况	85
12.2 影响投资者决策的其他重要信息.....	85
§13 备查文件目录.....	85
13.1 备查文件目录	86
13.2 存放地点.....	86
13.3 查阅方式.....	86

§2 基金简介

2.1 基金基本情况

基金名称	天弘创业板交易型开放式指数证券投资基金联接基金	
基金简称	天弘创业板ETF联接基金	
基金主代码	001592	
基金运作方式	契约型开放式	
基金合同生效日	2015年07月08日	
基金管理人	天弘基金管理有限公司	
基金托管人	国泰君安证券股份有限公司	
报告期末基金份额总额	9,560,092,538.95份	
基金合同存续期	不定期	
下属分级基金的基金简称	天弘创业板ETF联接基金A	天弘创业板ETF联接基金C
下属分级基金的交易代码	001592	001593
报告期末下属分级基金的份额总额	1,525,249,549.84份	8,034,842,989.11份

2.1.1 目标基金基本情况

基金名称	天弘创业板交易型开放式指数证券投资基金
基金主代码	159977
基金运作方式	交易型开放式
基金合同生效日	2019年09月12日
基金份额上市的证券交易所	深圳证券交易所
上市日期	2019年09月27日
基金管理人名称	天弘基金管理有限公司
基金托管人名称	国泰君安证券股份有限公司

2.2 基金产品说明

投资目标	通过投资于目标ETF，紧密跟踪标的指数，追求跟踪偏离度和跟踪误差最小化。
投资策略	本基金为目标ETF的联接基金，目标ETF是采用完全复

	<p>制法实现对标的指数紧密跟踪的全被动指数基金。本基金通过把全部或接近全部的基金资产投资于目标ETF、标的指数成份股和备选成份股进行被动式指数化投资，实现对业绩比较基准的紧密跟踪。正常情况下，本基金投资于目标ETF的比例不低于基金资产净值的90%。在正常市场情况下，力争控制本基金的份额净值与业绩比较基准的收益率日均跟踪偏离度的绝对值不超过0.35%，年跟踪误差不超过4%。如因指数编制规则调整或其他因素导致跟踪偏离度和跟踪误差超过上述范围，基金管理人应采取合理措施避免跟踪偏离度、跟踪误差进一步扩大。本基金投资策略仍包括目标ETF投资策略、股票投资策略、债券投资策略、资产支持证券投资策略、存托凭证投资策略、其他金融工具投资策略等策略。</p>
业绩比较基准	<p>创业板指数收益率×95%+银行活期存款利率（税后）×5%</p>
风险收益特征	<p>本基金为ETF联接基金，其预期风险与预期收益高于混合型基金、债券型基金与货币市场基金。本基金主要通过投资于目标ETF实现对标的指数的紧密跟踪，具有与标的指数、以及标的指数所代表的股票市场相似的风险收益特征。</p>

2.2.1 目标基金产品说明

投资目标	<p>紧密跟踪标的指数，追求跟踪偏离度和跟踪误差的最小化。本基金力争将日均跟踪偏离度控制在0.2%以内，年化跟踪误差控制在2%以内。</p>
投资策略	<p>本基金主要采取完全复制策略，即按照标的指数的成份股构成及其权重构建基金股票投资组合，并根据标的指数成份股及其权重的变动进行相应调整。当预期成份股发生调整和成份股发生配股、增发、分红等行为时，或因基金的申购和赎回等对本基金跟踪标的指数的效果可能带来影响时，或因某些特殊情况（如流动性不足、成份股长期停牌、法律法规限制等）导致流动性不足时，或其他原因导致无法有效复制和跟踪</p>

	标的指数时，基金管理人可以对投资组合管理进行适当变通和调整，从而使得投资组合紧密地跟踪标的指数。主要产品投资策略包括：债券投资策略、资产支持证券投资策略、股指期货投资策略、参与融资及转融通证券出借业务策略、存托凭证投资策略等策略。
业绩比较基准	创业板指数收益率
风险收益特征	本基金属股票型基金，预期风险与预期收益高于混合型基金、债券型基金与货币市场基金。本基金采用完全复制法跟踪标的指数的表现，具有与标的指数、以及标的指数所代表的股票市场相似的风险收益特征。

2.3 基金管理人和基金托管人

项目		基金管理人	基金托管人
名称		天弘基金管理有限公司	国泰君安证券股份有限公司
信息披露负责人	姓名	童建林	帅芳
	联系电话	022-83310208	021-38031815
	电子邮箱	service@thfund.com.cn	tgrxp@tg.gtja.com
客户服务电话		95046	021-38917599-5
传真		022-83865564	021-38677819
注册地址		天津自贸试验区（中心商务区）新华路3678号宝风大厦23层	中国（上海）自由贸易试验区商城路618号
办公地址		天津市河西区马场道59号天津国际经济贸易中心A座16层	上海市静安区新闻路669号博华广场19楼
邮政编码		300203	200041
法定代表人		韩歆毅	朱健

2.4 信息披露方式

本基金选定的信息披露报纸名称	中国证券报
登载基金年度报告正文的管理人互联网网	www.thfund.com.cn

址	
基金年度报告备置地点	基金管理人及基金托管人的办公地址

2.5 其他相关资料

项目	名称	办公地址
会计师事务所	普华永道中天会计师事务所 (特殊普通合伙)	中国上海市浦东新区东育路588号前滩中心42楼
注册登记机构	天弘基金管理有限公司	天津市河西区马场道59号天津国际经济贸易中心A座16层

§3 主要财务指标、基金净值表现及利润分配情况

3.1 主要会计数据和财务指标

金额单位：人民币元

3.1.1 期间数据和指标	2023年		2022年		2021年	
	天弘创业板ETF联接基金A	天弘创业板ETF联接基金C	天弘创业板ETF联接基金A	天弘创业板ETF联接基金C	天弘创业板ETF联接基金A	天弘创业板ETF联接基金C
本期已实现收益	-18,557,551.44	-98,841,516.50	-36,788,894.68	-177,405,517.44	230,608,592.58	712,329,298.59
本期利润	-216,947,838.67	-1,054,091,678.11	-259,856,225.08	-1,153,172,167.41	135,020,980.98	439,233,395.13
加权平均基金份额本期利润	-0.1753	-0.1686	-0.3053	-0.2885	0.1871	0.1788
本期加权平均净值利润率	-20.00%	-19.71%	-29.93%	-28.90%	14.95%	14.56%
本期基金份额净值增长率	-17.69%	-17.84%	-27.74%	-27.89%	11.83%	11.61%
3.1.2 期末数据和指标	2023年末		2022年末		2021年末	
期末可供分配利润	-342,535,	-1,933,3	-57,303,5	-361,47	193,402,	615,738,

	933.26	00,826.9 9	03.12	4,004.21	201.68	247.89
期末可供分配基金份额利润	-0.2246	-0.2406	-0.0580	-0.0757	0.3036	0.2818
期末基金资产净值	1,182,71 3,616.58	6,101,54 2,162.12	929,988, 670.70	4,414,73 9,837.90	830,404, 327.88	2,801,13 3,915.78
期末基金份额净值	0.7754	0.7594	0.9420	0.9243	1.3036	1.2818
3.1.3 累计期末指标	2023年末		2022年末		2021年末	
基金份额累计净值增长率	-22.46%	-24.06%	-5.80%	-7.57%	30.36%	28.18%

注：1、所述基金业绩指标不包括持有人认购或交易基金的各项费用（例如，开放式基金的申购赎回费等），计入费用后实际收益水平要低于所列数字。

2、本期已实现收益指基金本期利息收入、投资收益、其他收入（不含公允价值变动收益）扣除相关费用和信用减值损失后的余额，本期利润为本期已实现收益加上本期公允价值变动收益。

3、期末可供分配利润为期末资产负债表中未分配利润与未分配利润中已实现部分的孰低数。

3.2 基金净值表现

3.2.1 基金份额净值增长率及其与同期业绩比较基准收益率的比较

天弘创业板ETF联接基金A

阶段	份额净值增长率①	份额净值增长率标准差②	业绩比较基准收益率③	业绩比较基准收益率标准差④	①-③	②-④
过去三个月	-5.14%	1.17%	-5.32%	1.17%	0.18%	0.00%
过去六个月	-13.64%	1.08%	-13.89%	1.09%	0.25%	-0.01%
过去一年	-17.69%	1.05%	-18.46%	1.06%	0.77%	-0.01%
过去三年	-33.48%	1.49%	-34.47%	1.50%	0.99%	-0.01%
过去五年	52.37%	1.58%	49.49%	1.59%	2.88%	-0.01%
自基金合同生效日起至 今	-22.46%	1.75%	-17.21%	1.74%	-5.25%	0.01%

天弘创业板ETF联接基金C

阶段	份额净值 增长率①	份额净值 增长率标 准差②	业绩比较 基准收益 率③	业绩比较 基准收益 率标准差 ④	①-③	②-④
过去三个月	-5.18%	1.17%	-5.32%	1.17%	0.14%	0.00%
过去六个月	-13.73%	1.08%	-13.89%	1.09%	0.16%	-0.01%
过去一年	-17.84%	1.06%	-18.46%	1.06%	0.62%	0.00%
过去三年	-33.88%	1.49%	-34.47%	1.50%	0.59%	-0.01%
过去五年	50.85%	1.58%	49.49%	1.59%	1.36%	-0.01%
自基金合同 生效日起至 今	-24.06%	1.75%	-17.21%	1.74%	-6.85%	0.01%

3.2.2 自基金合同生效以来基金份额累计净值增长率变动及其与同期业绩比较基准收益率变动的比较

天弘创业板ETF联接基金A累计净值增长率与业绩比较基准收益率历史走势对比图
(2015年07月08日-2023年12月31日)

天弘创业板ETF联接基金C累计净值增长率与业绩比较基准收益率历史走势对比图
(2015年07月08日-2023年12月31日)



- 注：1、本基金合同于2015年07月08日生效。
2、本报告期内，本基金的各项投资比例达到基金合同约定的各项比例要求。

3.2.3 过去五年基金每年净值增长率及其与同期业绩比较基准收益率的比较

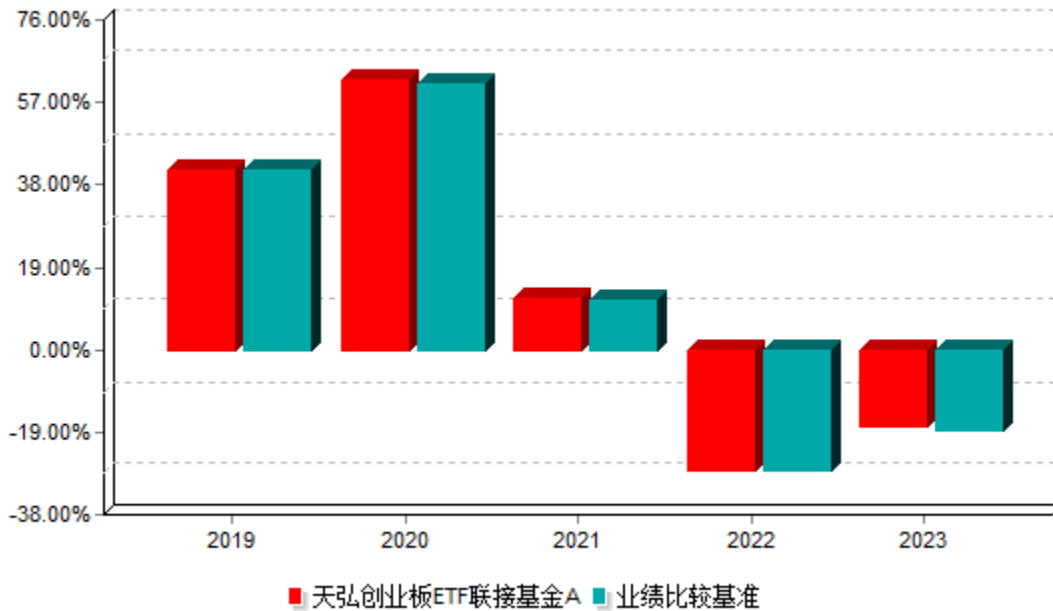

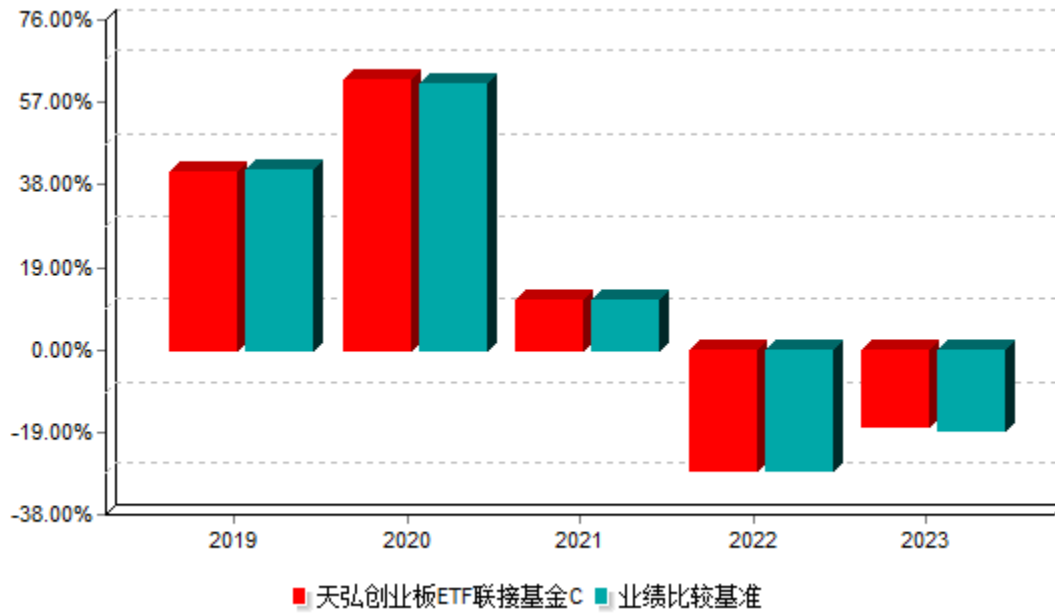

3.3 过去三年基金的利润分配情况

本基金过去三年未进行利润分配，符合相关法规及基金合同的规定。

§4 管理人报告

4.1 基金管理人及基金经理情况

4.1.1 基金管理人及其管理基金的经验

天弘基金管理有限公司（以下简称“公司”或“本基金管理人”）经中国证监会证监基金字[2004]164号文批准，于2004年11月8日正式成立，注册资本金为5.143亿元人民币，总部设在天津，在北京、上海、广州、深圳、四川、浙江设有分公司。公司股权结构为：

股东名称	股权比例
蚂蚁科技集团股份有限公司	51%
天津信托有限责任公司	16.8%
内蒙古君正能源化工集团股份有限公司	15.6%
芜湖高新投资有限公司	5.6%
新疆天瑞博丰股权投资合伙企业（有限合伙）	3.5%
新疆天惠新盟股权投资合伙企业（有限合伙）	2%
新疆天阜恒基股权投资合伙企业（有限合伙）	2%
新疆天聚宸兴股权投资合伙企业（有限合伙）	3.5%
合计	100%

截至2023年12月31日，公司共管理运作189只公募基金，公司业务范围涵盖二级市场股票投资、债券投资、现金管理、衍生品投资等。公司始终秉承“稳健理财，值得信赖”的理念，坚持为投资者带来优质的基金产品和理财服务。

4.1.2 基金经理（或基金经理小组）及基金经理助理简介

姓名	职务	任本基金的基金经理（助理）期限		证券从业年限	说明
		任职日期	离任日期		
林心龙	本基金基金经理	2022年05月	-	8年	男，光学工程专业硕士。历任南方基金管理股份有限公司研究员、新华基金管理股份有限公司基金经理助理，2019年8月加盟本公司，历任高级研究员。

注：1、上述任职日期/离任日期根据本基金管理人对外披露的任免日期填写。

2、证券从业的含义遵从《证券投资基金经营机构董事、监事、高级管理人员及从业人员监督管理办法》的相关规定。

4.2 管理人对报告期内本基金运作合规守信情况的说明

本基金按照国家法律法规及基金合同的相关约定进行操作，不存在违法违规及未履行基金合同承诺的情况。

本报告期内，本基金管理人严格遵守《证券投资基金法》及其配套规则和其他相关法律法规、基金合同的有关规定，勤勉尽责地管理和运用基金资产，在严格控制风险的基础上，为基金份额持有人谋求最大利益。

本报告期内，本基金运作合法合规，不存在损害基金份额持有人利益的行为。

4.3 管理人对报告期内公平交易情况的专项说明

4.3.1 公平交易制度和控制方法

基金管理人一直坚持公平对待旗下所有基金的原则，严格执行《证券投资基金管理公司公平交易制度指导意见》和公司内部公平交易制度，在研究分析、投资决策和交易执行等各个环节落实公平交易原则。公平交易范围包括各类投资组合、所有投资交易品种、以及一级市场申购、二级市场交易等所有投资交易管理活动及授权、研究分析、投资决策、交易执行、业绩评估等投资管理活动相关的各个环节。

针对公司旗下所有投资组合的交易所公开竞价交易，通过交易系统中的公平交易程序，对于不同投资组合同日同向买卖同一证券的指令自动进行比例分配。针对场外网下交易业务，依照《证券投资基金管理公司公平交易制度指导意见》和公司内部场外、网下交易业务的相关规定，确保各投资组合享有公平的交易执行机会。对于以公司名义进行的交易严格按照发行分配的原则或价格优先、比例分配的原则在各投资组合间进行分配。

4.3.2 公平交易制度的执行情况

公平交易的执行情况包括：建立统一的研究平台和公共信息平台，保证各组合得到公平的投资资讯；公平对待不同投资组合，禁止各投资组合之间进行以利益输送为目的的投资交易活动；在保证各投资组合投资决策相对独立性的同时，严格执行授权审批程序；实行集中交易制度和公平交易分配制度；建立不同投资组合投资信息的管理及保密制度，保证不同投资组合经理之间的重大非公开投资信息的相互隔离；加强对投资交易行为的监察稽核力度，建立有效的异常交易行为日常监控和分析评估体系等。

报告期内，公司公平交易程序运作良好，未出现异常情况；场外、网下业务公平交易制度执行情况良好，未出现异常情况。

公司对旗下各投资组合的交易行为进行监控和分析，对各投资组合不同时间窗口（1日、3日、5日）内的同向交易的溢价金额与溢价率进行了T检验，未发现违反公平交易原则的异常交易。

本报告期内，未出现违反公平交易制度的情况，公司旗下各基金不存在因非公平交易等导致的利益输送行为，公平交易制度的整体执行情况良好。

4.3.3 异常交易行为的专项说明

本报告期内，本公司所有投资组合参与的交易所公开竞价交易中，同日反向交易成交较少的单边交易量超过该证券当日成交量的5%的交易次数为5次，投资组合经理因投资组合的投资策略而发生同日反向交易，未导致不公平交易和利益输送。

4.4 管理人对报告期内基金的投资策略和业绩表现的说明

4.4.1 报告期内基金投资策略和运作分析

截至本报告期末，本基金主要持有天弘创业板ETF及少量创业板指数成分股，其中股票配置采用被动复制策略和基于风险控制组合优化策略，本基金总体跟踪效果的目标是与直接持有指数成分股的效果保持一致。

报告期内本基金秉承合规第一、风控第一的原则，在运作过程中严格遵守基金合同，对指数基金的操作，主要基于成本优先原则，对于由于申赎原因加仓时，采用买入股票申购ETF份额和直接买入ETF份额进行择优或相结合方式；对于由于申赎原因减仓时，采用赎回ETF份额卖出股票和直接卖出ETF份额进行择优或相结合方式，以争取基金净值增长率与基准指数间的高度正相关和跟踪误差最小化。

报告期内，本基金跟踪误差和超额收益的来源主要是申购赎回导致的仓位偏离和结构偏离、标的指数样本股调整导致的结构偏离、成分股分红、本基金及持有的标的ETF基金的打新影响四方面因素。当由于申赎变动、成分股调整、成分股停牌等情况可能对指数跟踪效果带来影响时，本基金坚持既定的指数化投资策略，对指数基金采取申购赎回和二级市场交易相结合的方式跟踪指数，在保证跟踪误差可控的前提下实现了相对基准指数的正向偏离。报告期内，本基金整体运行平稳。

4.4.2 报告期内基金的业绩表现

截至2023年12月31日，天弘创业板ETF联接基金A基金份额净值为0.7754元，天弘创业板ETF联接基金C基金份额净值为0.7594元。报告期内份额净值增长率天弘创业板ETF联接基金A为-17.69%，同期业绩比较基准增长率为-18.46%；天弘创业板ETF联接基金C为-17.84%，同期业绩比较基准增长率为-18.46%。

4.5 管理人对宏观经济、证券市场及行业走势的简要展望

2023年全年经济呈现生产好于需求、外需好于内需、服务消费好于实物消费、工业品价格好于消费品价格的特点。具体来看，工业增加值保持一定的韧性，汽车制造、出口链生产和公用事业是主要的支撑项；反观需求端仍体现出有效需求不足的特点，出口和地产这两大经济增长引擎全年增速为负，出口增速在2023年下半年从低位有所回升，地产销售和投资则继续处于寻底的过程。内需部门中，基建和制造业体现出了一定的韧性，增速同年初相比下滑的幅度不大。受消费者信心偏弱的影响，商品消费恢复的力度不强，社会消费品零售总额增速两年平均增速低于同期经济增速，服务消费则出现了较

强的增长，接触型、聚集型服务业较快恢复。全年物价的形势偏弱，CPI同比增速持续走低转负，PPI同比增速探底回升但上行斜率较为平缓。股票市场方面，2023年全年呈现先扬后抑走势，一季度市场普涨、后三个季度市场持续调整。整体A股估值小幅调整，业绩增速转负，全年呈现“哑铃型”结构，以TMT为代表的中小盘成长和以采掘为代表的高股息风格占优，以茅指数和宁指数为代表的公募重仓赛道则表现不佳。

展望2024年，从经济形势来看，2024年中美经济将由过去两年的错位走向收敛，国内经济的驱动力在固定资产投资，城中村改造和保障房建设方面是主要增量，美国经济或呈现趋势性回落特点。从流动性格局来看，美联储大概率在2024年上半年降息并开启降息周期，中美流动性有望迎来宽松共振。从政策导向来看，中央经济工作会议定调较为积极，但总量政策的力度略显不足，结构上来看对科技创新相关领域的支持力度较大，PSL重启之后发力城中村建设，效果有待观察。全年股票市场或将呈现震荡蓄势，结构性行情较为突出的特点。一方面，类通缩的背景下业绩的驱动力不强，预计2024年A股业绩小幅正增长。另一方面，估值仍将是阶段性行情的主要驱动力，主要源自于三点，一是主要宽基指数估值处于极低或较低水平、二是中美共振宽松对于估值的扩张具有一定的帮助、三是科技创新的产业驱动和政策端的改革驱动。

具体行业赛道方面，经济弱复苏背景下成长板块具备新兴产业周期的加成相对更受益，2024年可重点关注三大类机会：一是具有全球范围内比较优势的新能源产业，去年新能源估值明显调整，当前时点已处于历史底部，锂电方面，出海成为产业全球化必经之路，快充、超充有望在2024年大规模渗透；光伏方面，硅料价格有望2024年见底，同时价格的持续下跌也打开了更广阔的应用场景和消费市场；二是在大国博弈背景下具有战略地位的行业，如高端装备、国防军工等细分赛道，一方面这些行业央国企占比较高，做大做强做强相关央国企有望成为下一轮国企改革的重点方向，另一方面在地缘政治环境不确定性加大的情形下，战略性行业承担保障安全、突破封锁的任务，具备拥有持续估值溢价的能力。三是AI产业周期驱动下的TMT板块，其中智能算力是AI大国竞争的关键所在，芯片、云计算等有望持续受益，国产AI芯片产业链有望快速增长。本基金将持续跟踪各细分赛道的发展趋势和相关企业业绩兑现情况，并密切关注海外通胀、美联储政策、流动性以及全球经济衰退预期变化对A股的潜在影响。

本基金为被动指数基金，我们将通过严谨的投资管理流程和精细的数量化模型，以及勤勉尽责的工作态度，恪守指数化投资的宗旨，力求实现对标的指数的有效跟踪，为持有人提供与基准相近的收益。投资者可以根据自身对证券市场的判断及投资风格，借助投资本基金参与市场。

4.6 管理人内部有关本基金的监察稽核工作情况

报告期内，本基金管理人的监察稽核工作一切从合规运作、防范和控制风险、保障基金份额持有人利益出发，由独立的内控合规部门按照规定的权限和程序，认真履行职

责，对公司、基金运作及员工行为的合法性、合规性进行定期和不定期监督和检查。发现问题及时提出建议并督促相关部门改进完善，及时与有关人员沟通，并定期制作监察稽核报告报公司董事会。公司经理层面成立了风险管理委员会，根据公司总体风险控制目标，分配各业务和各环节风险控制目标和要求；落实公司重大风险管理的决定或决议；听取并讨论会议成员的报告；对会议成员提出的或发现的已经存在的风险点，在充分讨论、协调基础上形成具体的风险控制措施；对潜在风险点分析讨论，拟定应对措施；对发生的风险事件和重大差错，分析原因、总结经验教训、风险定级、划分责任，向总经理办公会报告。

同时，本基金管理人根据全面性原则、独立性原则、相互制约原则、定性和定量相结合原则、重要性原则建立了一套比较完整的内部控制体系，该内部控制体系由一系列业务管理制度及相应的业务处理、控制程序组成，具体包括控制环境、风险评估、控制活动、信息和沟通、监控等要素。本基金管理人已通过了ISAE3402（《国际鉴证业务准则第3402号》）认证，获得无保留意见的控制设计适当性报告。

本报告期，本基金管理人全面开展基金运作监察稽核工作，确保基金投资、营销及后台运作等各环节的合法合规。通过定期检查、不定期抽查等工作方法，完善内部控制，基金运作没有出现违规行为。本报告期内，本基金管理人有关本基金的监察稽核主要工作如下：

1、在研究环节，加强研究业务独立性，注重程序合规和质量控制；在关注研究报告形式与内容的合法性基础上，跟踪检查投资备选库的入选、维护依据；进一步规范新股、新债询价、申购流程；定期检查关联方关系以及关联交易的日常维护；定期评估研究对投资的支持程度，对投资业绩的贡献度；

2、在投资交易环节，对投资运作过程中的风险点进行识别和监控，预防和控制由内部或外部流程、人员和系统失控而造成的损失；根据法律法规要求、基金合同约定、投资决策委员会的决定，适时提出增加或优化交易系统风控指标的建议，通过投资交易系统控制投资风险；跟踪每日的交易行为和交易结果，发现预警信息通过电话、邮件及合规提示及时提醒，保障投资环节的合规运作；监督检查各投资组合新股申购、一级债申购、银行间交易等场外交易的合规执行情况，保证各投资组合场外交易的事中合规控制；

3、投资管理人员管理环节，加强对投资管理人员即时聊天工具、办公电话、移动电话、终端设备网上交易的合规监控，监督投资管理人员直系亲属账户及股票交易申报制度、交易时间移动电话集中保管制度的有效执行，采取各种有效方式杜绝老鼠仓、不公平交易及各种形式的利益输送行为；

4、基金募集与营销环节，对基金宣传推介材料及定投、费率优惠等基金销售业务活动进行事前合规检查，做到事前防范风险，保障基金营销合法合规。在基金利用互联

网平台营销方面，对各类新兴业务的活动方案进行事前合规评估，保证业务开展的同时注重事前风险防范；

5、基金运营环节，加强对注册登记、会计核算、基金清算、估值业务的稽核力度，保证基金运营安全、准确；

6、信息披露环节，严格按照信息披露管理办法的规定，认真做好本基金的信息披露工作，保证信息披露的真实、准确、完整、及时。

报告期内，本基金整体运作合法合规，内部控制和风险防范措施逐步完善，保障了基金份额持有人的利益。本基金管理人将继续以合规运作、防范和控制风险、保障基金份额持有人利益出发，提高内部控制和风险管理的科学性和有效性，切实保障基金安全、合规运作。

4.7 管理人对报告期内基金估值程序等事项的说明

公司设立的基金估值委员会为公司基金估值决策机构，负责制定公司所管理基金的基本估值政策，对公司旗下基金已采用的估值政策、方法、流程的执行情况进行审核监督，对因经营环境或市场变化等导致需调整已实施的估值政策、方法和流程的，负责审查批准基金估值政策、方法和流程的变更和执行。确保基金估值工作符合相关法律法规和基金合同的规定，确保基金资产估值的公平、合理，有效维护投资人的利益。估值委员会成员由公司分管投资的高级管理人员、督察长、首席风控官、分管估值业务高级管理人员以及研究管理人员组成。

公司基金估值委员会下设基金估值工作小组，由具备丰富专业知识、两年以上基金行业相关领域工作经历、熟悉基金投资品种定价及基金估值法律法规、具备较强专业胜任能力的基金经理（投资经理）、股票/债券研究员、基金运营部、风险管理部和内控合规部的相关人员组成。

基金经理作为估值工作小组的成员之一，在基金估值定价过程中，充分表达对相关问题及定价方案的意见或建议，参与估值方案提议的制定。但对估值政策和估值方案不具备最终表决权。

参与估值流程的各方还包括本基金托管人和会计师事务所。托管人根据法律法规要求对基金估值及净值计算履行复核责任。会计师事务所对估值委员会采用的相关估值模型、假设及参数的适当性发表审核意见并出具报告。上述参与估值流程各方之间不存在任何重大利益冲突。

报告期内，本基金管理人未与任何第三方签订与估值相关的定价服务协议。

4.8 管理人对报告期内基金利润分配情况的说明

本基金本报告期末未进行利润分配，符合相关法规及基金合同的规定。

4.9 报告期内管理人对本基金持有人数或基金资产净值预警情形的说明

本报告期内本基金管理人无应说明预警信息。

§5 托管人报告

5.1 报告期内本基金托管人遵规守信情况声明

本报告期内，国泰君安证券股份有限公司（以下称“本托管人”）在天弘创业板交易型开放式指数证券投资基金联接基金（以下称“本基金”）的托管过程中，严格遵守《证券投资基金法》及其他有关法律法规、基金合同和托管协议的有关规定，不存在损害基金份额持有人利益的行为，完全尽职尽责地履行了应尽的义务。

5.2 托管人对报告期内本基金投资运作遵规守信、净值计算、利润分配等情况的说明

本报告期内，本托管人根据《证券投资基金法》及其他有关法律法规、基金合同和托管协议的规定，对本基金管理人的投资运作进行了必要的监督，对基金资产净值的计算、基金份额申购赎回价格的计算以及基金费用开支等方面进行了复核，未发现本基金管理人存在损害基金份额持有人利益的行为。

5.3 托管人对本年度报告中财务信息等内容的真实、准确和完整发表意见

本托管人复核了本报告中的财务指标、净值表现、收益分配情况（如有）、财务会计报告、投资组合报告等内容，认为其真实、准确和完整。

§6 审计报告

6.1 审计报告基本信息

财务报表是否经过审计	是
审计意见类型	标准无保留意见
审计报告编号	普华永道中天审字(2024)第24931号

6.2 审计报告的基本内容

审计报告标题	审计报告
审计报告收件人	天弘创业板交易型开放式指数证券投资基金联接基金全体基金份额持有人
审计意见	(一)我们审计的内容 我们审计了天弘创业板交易型开放式指数证券投资基金联接基金(以下简称

	<p>“天弘创业板ETF联接基金”)的财务报表,包括2023年12月31日的资产负债表,2023年度的利润表和净资产变动表以及财务报表附注。(二)我们的意见 我们认为,后附的财务报表在所有重大方面按照企业会计准则和在财务报表附注中所列示的中国证券监督管理委员会(以下简称“中国证监会”)、中国证券投资基金业协会(以下简称“中国基金业协会”)发布的有关规定及允许的基金行业实务操作编制,公允反映了天弘创业板ETF联接基金2023年12月31日的财务状况以及2023年度的经营成果和净资产变动情况。</p>
形成审计意见的基础	<p>我们按照中国注册会计师审计准则的规定执行了审计工作。审计报告的“注册会计师对财务报表审计的责任”部分进一步阐述了我们在这些准则下的责任。我们相信,我们获取的审计证据是充分、适当的,为发表审计意见提供了基础。按照中国注册会计师职业道德守则,我们独立于天弘创业板ETF联接基金,并履行了职业道德方面的其他责任。</p>
强调事项	无
其他事项	无
其他信息	无
管理层和治理层对财务报表的责任	<p>天弘创业板ETF联接基金的基金管理人天弘基金管理有限公司(以下简称“基金管理人”)管理层负责按照企业会计准则和中国证监会、中国基金业协会发布的有关规定及允许的基金行业实务操作编制财务报表,使其实现公允反映,并设计、执行和维护必要的内部控制,以使财务报表不存在由于舞弊或错误导致的重大错报。在编制财务报表时,基金管理人管理层负责评估天弘创业板ETF联接基金的持续经营能力,披露与持续经营相关的事项(如适用),并运用持续经营假设,除非基金管理人管理层计划清算天弘创业板ETF联接基金、终止运营或别无其他现实的选择。基金</p>

	<p>管理人治理层负责监督天弘创业板ETF联接基金的财务报告过程。</p>
<p>注册会计师对财务报表审计的责任</p>	<p>我们的目标是对财务报表整体是否不存在由于舞弊或错误导致的重大错报获取合理保证，并出具包含审计意见的审计报告。合理保证是高水平的保证，但并不能保证按照审计准则执行的审计在某一重大错报存在时总能发现。错报可能由于舞弊或错误导致，如果合理预期错报单独或汇总起来可能影响财务报表使用者依据财务报表作出的经济决策，则通常认为错报是重大的。在按照审计准则执行审计工作的过程中，我们运用职业判断，并保持职业怀疑。同时，我们也执行以下工作：（一）识别和评估由于舞弊或错误导致的财务报表重大错报风险；设计和实施审计程序以应对这些风险，并获取充分、适当的审计证据，作为发表审计意见的基础。由于舞弊可能涉及串通、伪造、故意遗漏、虚假陈述或凌驾于内部控制之上，未能发现由于舞弊导致的重大错报的风险高于未能发现由于错误导致的重大错报的风险。（二）了解与审计相关的内部控制，以设计恰当的审计程序，但目的并非对内部控制的有效性发表意见。（三）评价基金管理人管理层选用会计政策的恰当性和作出会计估计及相关披露的合理性。（四）对基金管理人管理层使用持续经营假设的恰当性得出结论。同时，根据获取的审计证据，就可能对天弘创业板ETF联接基金持续经营能力产生重大疑虑的事项或情况是否存在重大不确定性得出结论。如果我们得出结论认为存在重大不确定性，审计准则要求我们在审计报告中提请报表使用者注意财务报表中的相关披露；如果披露不充分，我们应当发表非无保留意见。我们的结论基于截至审计报告日可获得的信息。然而，未来的事项或情况可能导致天弘创业板ETF联接基金不能持续经营。（五）评价财务报</p>

	表的总体列报(包括披露)、结构和内容，并评价财务报表是否公允反映相关交易和事项。我们与基金管理人治理层就计划的审计范围、时间安排和重大审计发现等事项进行沟通，包括沟通我们在审计中识别出的值得关注的内部控制缺陷。	
会计师事务所的名称	普华永道中天会计师事务所(特殊普通合伙)	
注册会计师的姓名	张振波	林佳璐
会计师事务所的地址	中国上海市浦东新区东育路588号前滩中心42楼	
审计报告日期	2024-03-27	

§7 年度财务报表

7.1 资产负债表

会计主体：天弘创业板交易型开放式指数证券投资基金联接基金

报告截止日：2023年12月31日

单位：人民币元

资产	附注号	本期末 2023年12月31日	上年度末 2022年12月31日
资产：			
货币资金	7.4.7.1	380,558,012.86	286,191,724.23
结算备付金		1,324,238.41	3,082,216.21
存出保证金		2,362,136.05	3,133,721.69
交易性金融资产	7.4.7.2	6,922,817,755.41	5,096,739,399.99
其中：股票投资		300,867,097.81	189,467,685.22
基金投资		6,621,950,657.60	4,899,620,142.85
债券投资		-	7,651,571.92
资产支持证券投资		-	-
贵金属投资		-	-
其他投资		-	-
衍生金融资产	7.4.7.3	-	-
买入返售金融资产	7.4.7.4	-	-

应收清算款		28,674,477.24	23,352,171.25
应收股利		-	-
应收申购款		41,153,894.98	11,795,215.65
递延所得税资产		-	-
其他资产	7.4.7.5	-	-
资产总计		7,376,890,514.95	5,424,294,449.02
负债和净资产	附注号	本期末	上年度末
		2023年12月31日	2022年12月31日
负债：			
短期借款		-	-
交易性金融负债		-	-
衍生金融负债	7.4.7.3	-	-
卖出回购金融资产款		-	-
应付清算款		-	-
应付赎回款		90,636,327.11	77,720,140.49
应付管理人报酬		293,121.91	173,458.92
应付托管费		58,624.37	34,691.77
应付销售服务费		1,005,779.80	738,191.48
应付投资顾问费		-	-
应交税费		-	-
应付利润		-	-
递延所得税负债		-	-
其他负债	7.4.7.6	640,883.06	899,457.76
负债合计		92,634,736.25	79,565,940.42
净资产：			
实收基金	7.4.7.7	9,560,092,538.95	5,763,506,015.93
未分配利润	7.4.7.8	-2,275,836,760.25	-418,777,507.33
净资产合计		7,284,255,778.70	5,344,728,508.60
负债和净资产总计		7,376,890,514.95	5,424,294,449.02

注：报告截止日2023年12月31日，天弘创业板交易型开放式指数证券投资基金联接基金A类基金份额净值0.7754元，天弘创业板交易型开放式指数证券投资基金联接基金C

类基金份额净值0.7594元；基金份额总额9,560,092,538.95份，其中天弘创业板交易型开放式指数证券投资基金联接基金A类基金份额1,525,249,549.84份，天弘创业板交易型开放式指数证券投资基金联接基金C类基金份额8,034,842,989.11份。

7.2 利润表

会计主体：天弘创业板交易型开放式指数证券投资基金联接基金

本报告期：2023年01月01日至2023年12月31日

单位：人民币元

项目	附注号	本期 2023年01月01日至2 023年12月31日	上年度可比期间 2022年01月01日至2 022年12月31日
一、营业总收入		-1,256,772,454.33	-1,402,589,310.14
1.利息收入		6,001,327.13	4,731,878.89
其中：存款利息收入	7.4.7.9	6,001,327.13	4,731,878.89
债券利息收入		-	-
资产支持证券利息 收入		-	-
买入返售金融资产 收入		-	-
其他利息收入		-	-
2.投资收益（损失以“-”填 列）		-109,914,381.39	-210,417,606.48
其中：股票投资收益	7.4.7.10	-43,897,488.53	-45,844,356.02
基金投资收益	7.4.7.11	-67,614,322.41	-165,042,057.37
债券投资收益	7.4.7.12	38,366.74	61,323.86
资产支持证券投资 收益	7.4.7.13	-	-
贵金属投资收益	7.4.7.14	-	-
衍生工具收益	7.4.7.15	-	-
股利收益	7.4.7.16	1,559,062.81	407,483.05
其他投资收益		-	-
3.公允价值变动收益（损失	7.4.7.17	-1,153,640,448.84	-1,198,833,980.37

以“-”号填列)			
4.汇兑收益(损失以“-”号填列)		-	-
5.其他收入(损失以“-”号填列)	7.4.7.18	781,048.77	1,930,397.82
减：二、营业总支出		14,267,062.45	10,439,082.35
1.管理人报酬		2,803,377.48	1,890,967.96
2.托管费		560,675.42	378,193.61
3.销售服务费		10,663,009.50	7,949,920.63
4.投资顾问费		-	-
5.利息支出		-	-
其中：卖出回购金融资产支出		-	-
6.信用减值损失	7.4.7.19	-	-
7.税金及附加		0.05	0.15
8.其他费用	7.4.7.20	240,000.00	220,000.00
三、利润总额(亏损总额以“-”号填列)		-1,271,039,516.78	-1,413,028,392.49
减：所得税费用		-	-
四、净利润(净亏损以“-”号填列)		-1,271,039,516.78	-1,413,028,392.49
五、其他综合收益的税后净额		-	-
六、综合收益总额		-1,271,039,516.78	-1,413,028,392.49

7.3 净资产变动表

会计主体：天弘创业板交易型开放式指数证券投资基金联接基金

本报告期：2023年01月01日至2023年12月31日

单位：人民币元

项目	本期		
	2023年01月01日至2023年12月31日		
	实收基金	未分配利润	净资产合计

一、上期期末净资产	5,763,506,015.93	-418,777,507.33	5,344,728,508.60
二、本期期初净资产	5,763,506,015.93	-418,777,507.33	5,344,728,508.60
三、本期增减变动额（减少以“-”号填列）	3,796,586,523.02	-1,857,059,252.92	1,939,527,270.10
（一）、综合收益总额	-	-1,271,039,516.78	-1,271,039,516.78
（二）、本期基金份额交易产生的净资产变动数（净资产减少以“-”号填列）	3,796,586,523.02	-586,019,736.14	3,210,566,786.88
其中：1.基金申购款	13,524,685,450.67	-1,808,847,496.60	11,715,837,954.07
2.基金赎回款	-9,728,098,927.65	1,222,827,760.46	-8,505,271,167.19
（三）、本期向基金份额持有人分配利润产生的净资产变动（净资产减少以“-”号填列）	-	-	-
四、本期期末净资产	9,560,092,538.95	-2,275,836,760.25	7,284,255,778.70
项目	上年度可比期间		
	2022年01月01日至2022年12月31日		
	实收基金	未分配利润	净资产合计
一、上期期末净资产	2,822,397,794.09	809,140,449.57	3,631,538,243.66
二、本期期初净资产	2,822,397,794.09	809,140,449.57	3,631,538,243.66
三、本期增减变动额（减少以“-”号填列）	2,941,108,221.84	-1,227,917,956.90	1,713,190,264.94

填列)			
(一)、综合收益总额	-	-1,413,028,392.49	-1,413,028,392.49
(二)、本期基金份额交易产生的净资产变动数(净资产减少以“-”号填列)	2,941,108,221.84	185,110,435.59	3,126,218,657.43
其中: 1.基金申购款	12,530,026,333.65	157,831,842.91	12,687,858,176.56
2.基金赎回款	-9,588,918,111.81	27,278,592.68	-9,561,639,519.13
(三)、本期向基金份额持有人分配利润产生的净资产变动(净资产减少以“-”号填列)	-	-	-
四、本期期末净资产	5,763,506,015.93	-418,777,507.33	5,344,728,508.60

报表附注为财务报表的组成部分。

本报告7.1至7.4财务报表由下列负责人签署:

高阳

薄贺龙

薄贺龙

基金管理人负责人

主管会计工作负责人

会计机构负责人

7.4 报表附注

7.4.1 基金基本情况

天弘创业板交易型开放式指数证券投资基金联接基金(以下简称“本基金”)系由原天弘创业板指数型发起式证券投资基金(以下简称“原基金”)转型而来。本基金的基金管理人为天弘基金管理有限公司,基金托管人为国泰君安证券股份有限公司。

根据基金管理人天弘基金管理有限公司于2019年9月13日发布《关于天弘创业板指数型发起式证券投资基金变更为天弘创业板交易型开放式指数证券投资基金联接基金并相应修订基金合同的公告》,原天弘创业板指数型发起式证券投资基金变更为天弘创业板交易型开放式指数证券投资基金联接基金《天弘创业板交易型开放式指数证券投资

基金联接基金基金合同》及其他法律文件自2019年9月13日起生效，原《天弘创业板指数型发起式证券投资基金基金合同》同日起失效。

根据《天弘创业板交易型开放式指数证券投资基金联接基金基金合同》和《天弘创业板交易型开放式指数证券投资基金联接基金招募说明书》的有关规定，本基金根据所收取认购/申购费用、赎回费用、销售服务费用方式的差异，将基金份额分为不同的类别。其中：在投资人认购/申购、赎回基金时收取认购/申购费用、赎回费用，并不再从本类别基金资产中计提销售服务费的基金份额，称为A类基金份额。在投资人认购/申购时不收取认购/申购费、赎回时收取赎回费用，且从本类别基金资产中计提销售服务费的基金份额，称为C类基金份额。本基金A类和C类基金份额分别设置代码。由于基金费用的不同，本基金A类基金份额和C类基金份额将分别计算并公布基金份额净值和基金份额累计净值。

本基金为天弘创业板交易型开放式指数证券投资基金(以下简称“目标ETF”)的联接基金。目标ETF是采用完全复制法实现对创业板指数紧密跟踪的被动指数基金，本基金主要通过投资于目标ETF实现对业绩比较基准的紧密跟踪，力争净值增长率与业绩比较基准之间的日均跟踪偏离度的绝对值不超过0.35%，年跟踪误差不超过4%。

根据《中华人民共和国证券投资基金法》和《天弘创业板交易型开放式指数证券投资基金联接基金基金合同》的有关规定，本基金的投资范围为具有良好流动性的金融工具，以目标ETF基金份额、创业板指数的成份股及其备选成份股为主要投资对象。为更好地实现投资目标，本基金还可少量投资于其他股票(非标的指数成份股及其备选成份股，含中小板、创业板及其他经中国证监会核准上市的股票)、存托凭证、银行存款、债券、债券回购、权证、股指期货、资产支持证券、货币市场工具以及法律法规或中国证监会允许本基金投资的其他金融工具(但须符合中国证监会的相关规定)。如法律法规或监管机构以后允许基金投资其他品种，基金管理人在履行适当程序后，可以将其纳入投资范围。本基金投资于目标ETF的资产比例不低于基金资产净值的90%；本基金每个交易日日终在扣除股指期货合约需缴纳的交易保证金后，应当保持不低于基金资产净值5%的现金或到期日在一年以内的政府债券，其中现金不包括结算备付金、存出保证金和应收申购款等。如法律法规或中国证监会变更投资品种的投资比例限制，基金管理人在履行适当程序后，可以调整上述投资品种的投资比例。本基金的业绩比较基准：创业板指数收益率 \times 95%+银行活期存款利率(税后) \times 5%。

本财务报表由本基金的基金管理人天弘基金管理有限公司于2024年3月27日批准报出。

7.4.2 会计报表的编制基础

本基金的财务报表按照财政部于2006年2月15日及以后期间颁布的《企业会计准则—基本准则》、各项具体会计准则、《资产管理产品相关会计处理规定》及其他相关规

定(以下合称“企业会计准则”)、中国证监会颁布的《证券投资基金信息披露XBRL模板第3号<年度报告和中期报告>》、中国证券投资基金业协会(以下简称“中国基金业协会”)颁布的《证券投资基金会计核算业务指引》、《天弘创业板交易型开放式指数证券投资基金联接基金基金合同》和在财务报表附注7.4.4所列示的中国证监会、中国基金业协会发布的有关规定及允许的基金行业实务操作编制。

本财务报表以持续经营为基础编制。

7.4.3 遵循企业会计准则及其他有关规定的声明

本基金2023年度财务报表符合企业会计准则的要求，真实、完整地反映了本基金2023年12月31日的财务状况以及2023年度的经营成果和净资产变动情况等有关信息。

7.4.4 重要会计政策和会计估计

7.4.4.1 会计年度

本基金会计年度为公历1月1日起至12月31日止。

7.4.4.2 记账本位币

本基金的记账本位币为人民币。

7.4.4.3 金融资产和金融负债的分类

金融工具，是指形成一方的金融资产并形成其他方的金融负债或权益工具的合同。当本基金成为金融工具合同的一方时，确认相关的金融资产、金融负债或权益工具。

(1) 金融资产

金融资产于初始确认时分类为：以摊余成本计量的金融资产、以公允价值计量且其变动计入其他综合收益的金融资产及以公允价值计量且其变动计入当期损益的金融资产。金融资产的分类取决于本基金管理金融资产的业务模式和金融资产的合同现金流量特征。本基金现无金融资产分类为以公允价值计量且其变动计入其他综合收益的金融资产。

债务工具

本基金持有的债务工具是指从发行方角度分析符合金融负债定义的工具，分别采用以下两种方式进行计量：

以摊余成本计量：

本基金管理以摊余成本计量的金融资产的业务模式为以收取合同现金流量为目标，且以摊余成本计量的金融资产的合同现金流量特征与基本借贷安排相一致，即在特定日期产生的现金流量，仅为对本金和以未偿付本金金额为基础的利息的支付。本基金持有

的以摊余成本计量的金融资产主要为银行存款、买入返售金融资产和其他各类应收款项等。

以公允价值计量且其变动计入当期损益：

本基金将持有的未划分为以摊余成本计量的债务工具，以公允价值计量且其变动计入当期损益。本基金持有的以公允价值计量且其变动计入当期损益的金融资产主要为债券投资、资产支持证券投资和基金投资，在资产负债表中以交易性金融资产列示。

权益工具

权益工具是指从发行方角度分析符合权益定义的工具。本基金将对其没有控制、共同控制和重大影响的权益工具(主要为股票投资)按照公允价值计量且其变动计入当期损益，在资产负债表中列示为交易性金融资产。

(2) 金融负债

金融负债于初始确认时分类为：以摊余成本计量的金融负债和以公允价值计量且其变动计入当期损益的金融负债。本基金目前暂无金融负债分类为以公允价值计量且其变动计入当期损益的金融负债。本基金持有的以摊余成本计量的金融负债包括卖出回购金融资产款和其他各类应付款项等。

(3) 衍生金融工具

本基金将持有的衍生金融工具以公允价值计量且其变动计入当期损益，在资产负债表中列示为衍生金融资产/负债。

7.4.4.4 金融资产和金融负债的初始确认、后续计量和终止确认

金融资产或金融负债在初始确认时以公允价值计量。对于以公允价值计量且其变动计入当期损益的金融资产和金融负债，相关交易费用计入当期损益；对于支付的价款中包含的债券或资产支持证券起息日或上次除息日至购买日止的利息，确认为应计利息，包含在交易性金融资产的账面价值中。对于其他类别的金融资产和金融负债，相关交易费用计入初始确认金额。

对于以公允价值计量且其变动计入当期损益的金融资产，按照公允价值进行后续计量；对于应收款项和其他金融负债采用实际利率法，以摊余成本进行后续计量。

本基金对于以摊余成本计量的金融资产，以预期信用损失为基础确认损失准备。

本基金考虑有关过去事项、当前状况以及对未来经济状况的预测等合理且有依据的信息，以发生违约的风险为权重，计算合同应收的现金流量与预期能收到的现金流量之间差额的现值的概率加权金额，确认预期信用损失。

于每个资产负债表日，本基金对于处于不同阶段的金融工具的预期信用损失分别进行计量。金融工具自初始确认后信用风险未显著增加的，处于第一阶段，本基金按照未来12个月内的预期信用损失计量损失准备；金融工具自初始确认后信用风险已显著增加但尚未发生信用减值的，处于第二阶段，本基金按照该工具整个存续期的预期信用损失

计量损失准备；金融工具自初始确认后已经发生信用减值的，处于第三阶段，本基金按照该工具整个存续期的预期信用损失计量损失准备。

对于在资产负债表日具有较低信用风险的金融工具，本基金假设其信用风险自初始确认后并未显著增加，认定为处于第一阶段的金融工具，按照未来12个月内的预期信用损失计量损失准备。

本基金对于处于第一阶段和第二阶段的金融工具，按照其未扣除减值准备的账面余额和实际利率计算利息收入。对于处于第三阶段的金融工具，按照其账面余额减已计提减值准备后的摊余成本和实际利率计算利息收入。

本基金将计提或转回的损失准备计入当期损益。

金融资产满足下列条件之一的，予以终止确认：(1) 收取该金融资产现金流量的合同权利终止；(2) 该金融资产已转移，且本基金将金融资产所有权上几乎所有的风险和报酬转移给转入方；或者(3) 该金融资产已转移，虽然本基金既没有转移也没有保留金融资产所有权上几乎所有的风险和报酬，但是放弃了对该金融资产控制。

金融资产终止确认时，其账面价值与收到的对价的差额，计入当期损益。

当金融负债的现时义务全部或部分已经解除时，终止确认该金融负债或义务已解除的部分。终止确认部分的账面价值与支付的对价之间的差额，计入当期损益。

7.4.4.5 金融资产和金融负债的估值原则

本基金持有的股票投资、基金投资、债券投资、资产支持证券投资和衍生工具按如下原则确定公允价值并进行估值：

(1) 存在活跃市场的金融工具按其估值日的市场交易价格确定公允价值；估值日无交易且最近交易日后未发生影响公允价值计量的重大事件的，按最近交易日的市场交易价格确定公允价值。有充足证据表明估值日或最近交易日的市场交易价格不能真实反映公允价值的，应对市场交易价格进行调整，确定公允价值。与上述投资品种相同，但具有不同特征的，应以相同资产或负债的公允价值为基础，并在估值技术中考虑不同特征因素的影响。特征是指对资产出售或使用的限制等，如果该限制是针对资产持有者的，那么在估值技术中不应将该限制作为特征考虑。此外，基金管理人不应考虑因大量持有相关资产或负债所产生的溢价或折价。

(2) 当金融工具不存在活跃市场，采用在当前情况下适用并且有足够可利用数据和其他信息支持的估值技术确定公允价值。采用估值技术时，优先使用可观察输入值，只有在无法取得相关资产或负债可观察输入值或取得不切实可行的情况下，才可以使用不可观察输入值。

(3) 如经济环境发生重大变化或证券发行人发生影响金融工具价格的重大事件，应对估值进行调整并确定公允价值。

7.4.4.6 金融资产和金融负债的抵销

本基金持有的资产和承担的负债基本为金融资产和金融负债。当本基金1) 具有抵销已确认金额的法定权利且该种法定权利现在是可执行的；且2)交易双方准备按净额结算时，金融资产与金融负债按抵销后的净额在资产负债表中列示。

7.4.4.7 实收基金

实收基金为对外发行基金份额所募集的总金额在扣除损益平准金分摊部分后的余额。由于申购和赎回引起的实收基金变动分别于基金申购确认日及基金赎回确认日认列。上述申购和赎回分别包括基金转换所引起的转入基金的实收基金增加和转出基金的实收基金减少。本基金发行的份额作为可回售工具具备以下特征：(1) 赋予基金份额持有人在基金清算时按比例份额获得该基金净资产的权利，这里所指基金净资产是扣除所有优先于该基金份额对基金资产要求权之后的剩余资产；这里所指按比例份额是清算时将基金的净资产分拆为金额相等的单位，并且将单位金额乘以基金份额持有人所持有的单位数量；(2) 该工具所属的类别次于其他所有工具类别，即本基金份额在归属于该类别前无须转换为另一种工具，且在清算时对基金资产没有优先于其他工具的要求权；(3) 该工具所属的类别中(该类别次于其他所有工具类别)，所有工具具有相同的特征(例如它们必须都具有可回售特征，并且用于计算回购或赎回价格的公式或其他方法都相同)；(4) 除了发行方应当以现金或其他金融资产回购或赎回该基金份额的合同义务外，该工具不满足金融负债定义中的任何其他特征；(5) 该工具在存续期内的预计现金流量总额，应当实质上基于该基金存续期内基金的损益、已确认净资产的变动、已确认和未确认净资产的公允价值变动(不包括本基金的任何影响)。

可回售工具，是指根据合同约定，持有方有权将该工具回售给发行方以获取现金或其他金融资产的权利，或者在未来某一不确定事项发生或者持有方死亡或退休时，自动回售给发行方的金融工具。

本基金没有同时具备下列特征的其他金融工具或合同：(1) 现金流量总额实质上基于基金的损益、已确认净资产的变动、已确认和未确认净资产的公允价值变动(不包括该基金或合同的任何影响)；(2) 实质上限制或固定了上述工具持有方所获得的剩余回报。

本基金将实收基金分类为权益工具，列报于净资产。

7.4.4.8 损益平准金

损益平准金包括已实现平准金和未实现平准金。已实现平准金指在申购或赎回基金份额时，申购或赎回款项中包含的按累计未分配的已实现损益占净资产比例计算的金额。未实现平准金指在申购或赎回基金份额时，申购或赎回款项中包含的按累计未实现损益占净资产比例计算的金额。损益平准金于基金申购确认日或基金赎回确认日认列，并于期末全额转入未分配利润/(累计亏损)。

7.4.4.9 收入/（损失）的确认和计量

股票投资在持有期间应取得的现金股利扣除由上市公司代扣代缴的个人所得税后的净额确认为投资收益。债券投资和资产支持证券投资在持有期间应取得的按票面利率(对于贴现债为按发行价计算的利率)或合同利率计算的利息扣除在适用情况下由债券和资产支持证券发行企业代扣代缴的个人所得税及由基金管理人缴纳的增值税后的净额确认为投资收益。基金投资在持有期间应取得的红利于除权日确认为投资收益。

以公允价值计量且其变动计入当期损益的金融资产在持有期间的公允价值变动扣除按票面利率(对于贴现债为按发行价计算的利率)或合同利率计算的利息的净额确认为公允价值变动损益；于处置时，其处置价格与初始确认金额之间的差额扣除相关交易费用及在适用情况下由基金管理人缴纳的增值税后的净额确认为投资收益，其中包括从公允价值变动损益结转的公允价值累计变动额。

应收款项在持有期间确认的利息收入按实际利率法计算，实际利率法与直线法差异较小的则按直线法计算。

7.4.4.10 费用的确认和计量

本基金的管理人报酬、托管费和销售服务费在费用涵盖期间按基金合同约定的费率和计算方法确认。

以摊余成本计量的金融负债在持有期间确认的利息支出按实际利率法计算，实际利率法与直线法差异较小的则按直线法计算。

7.4.4.11 基金的收益分配政策

本基金同一类别的每一基金份额享有同等分配权。本基金收益以现金形式分配，但基金份额持有人可选择现金红利或将现金红利按分红除权日的基金份额净值自动转为基金份额进行再投资。若期末未分配利润中的未实现部分为正数，包括基金经营活动产生的未实现损益以及基金份额交易产生的未实现平准金等，则期末可供分配利润的金额为期末未分配利润中的已实现部分；若期末未分配利润的未实现部分为负数，则期末可供分配利润的金额为期末未分配利润，即已实现部分相抵未实现部分后的余额。

经宣告的拟分配基金收益于分红除权日从净资产转出。

7.4.4.12 分部报告

本基金以内部组织结构、管理要求、内部报告制度为依据确定经营分部，以经营分部为基础确定报告分部并披露分部信息。经营分部是指本基金内同时满足下列条件的组成部分：(1) 该组成部分能够在日常活动中产生收入、发生费用；(2) 本基金的基金管理人能够定期评价该组成部分的经营成果，以决定向其配置资源、评价其业绩；(3) 本基

金能够取得该组成部分的财务状况、经营成果和现金流量等有关会计信息。如果两个或多个经营分部具有相似的经济特征，并且满足一定条件的，则合并为一个经营分部。

本基金目前以一个单一的经营分部运作，不需要披露分部信息。

7.4.4.13 其他重要的会计政策和会计估计

根据本基金的估值原则和中国证监会允许的基金行业估值实务操作，本基金确定以下类别股票投资、基金投资和债券投资的公允价值时采用的估值方法及其关键假设如下：

(1)对于证券交易所上市的股票和债券，若出现重大事项停牌或交易不活跃(包括涨跌停时的交易不活跃)等情况，本基金根据中国证监会公告[2017]13号《中国证监会关于证券投资基金估值业务的指导意见》，根据具体情况采用《关于发布中基协(AMAC)基金行业股票估值指数的通知》提供的指数收益法、市盈率法、现金流量折现法等估值技术进行估值。

(2)对于在锁定期内的非公开发行股票、首次公开发行股票时公司股东公开发售股份、通过大宗交易取得的带限售期的股票等流通受限股票，根据中国基金业协会中基协发[2017]6号《关于发布<证券投资基金投资流通受限股票估值指引(试行)>的通知》之附件《证券投资基金投资流通受限股票估值指引(试行)》(以下简称“指引”)，按估值日在证券交易所上市交易的同一股票的公允价值扣除中证指数有限公司根据指引所独立提供的该流通受限股票剩余限售期对应的流动性折扣后的价值进行估值。

(3)对于在证券交易所上市或挂牌转让的固定收益品种(可转换债券和可交换债券除外)及在银行间同业市场交易的固定收益品种，根据中国证监会公告[2017]13号《中国证监会关于证券投资基金估值业务的指导意见》及中国基金业协会中基协字[2022]566号《关于发布<关于固定收益品种的估值处理标准>的通知》之附件《关于固定收益品种的估值处理标准》采用估值技术确定公允价值。本基金持有的证券交易所上市或挂牌转让的固定收益品种(可转换债券和可交换债券除外)，按照中证指数有限公司所独立提供的估值结果确定公允价值。本基金持有的银行间同业市场固定收益品种按照中债金融估值中心有限公司所独立提供的估值结果确定公允价值。

7.4.5 会计政策和会计估计变更以及差错更正的说明

7.4.5.1 会计政策变更的说明

本基金本报告期未发生会计政策变更。

7.4.5.2 会计估计变更的说明

本基金本报告期未发生会计估计变更。

7.4.5.3 差错更正的说明

本基金在本报告期间无须说明的会计差错更正。

7.4.6 税项

根据财政部、国家税务总局财税[2002]128号《关于开放式证券投资基金有关税收问题的通知》、财税[2008]1号《关于企业所得税若干优惠政策的通知》、财税[2012]85号《关于实施上市公司股息红利差别化个人所得税政策有关问题的通知》、财税[2015]101号《关于上市公司股息红利差别化个人所得税政策有关问题的通知》、财税[2016]36号《关于全面推开营业税改征增值税试点的通知》、财税[2016]46号《关于进一步明确全面推开营改增试点金融业有关政策的通知》、财税[2016]70号《关于金融机构同业往来等增值税政策的补充通知》、财税[2016]140号《关于明确金融 房地产开发 教育辅助服务等增值税政策的通知》、财税[2017]2号《关于资管产品增值税政策有关问题的补充通知》、财税[2017]56号《关于资管产品增值税有关问题的通知》、财税[2017]90号《关于租入固定资产进项税额抵扣等增值税政策的通知》及其他相关财税法规和实务操作，主要税项列示如下：

(1) 资管产品运营过程中发生的增值税应税行为，以资管产品管理人为增值税纳税人。资管产品管理人运营资管产品过程中发生的增值税应税行为，暂适用简易计税方法，按照3%的征收率缴纳增值税。

对证券投资基金管理人运用基金买卖股票、债券的转让收入免征增值税，对国债、地方政府债以及金融同业往来利息收入亦免征增值税。资管产品管理人运营资管产品提供的贷款服务，以产生的利息及利息性质的收入为销售额。

(2) 对基金从证券市场中取得的收入，包括买卖股票、债券的差价收入，股票的股息、红利收入，债券的利息收入及其他收入，暂不征收企业所得税。

(3) 对基金取得的企业债券利息收入，应由发行债券的企业在向基金支付利息时代扣代缴20%的个人所得税。对基金从上市公司取得的股息红利所得，持股期限在1个月以内(含1个月)的，其股息红利所得全额计入应纳税所得额；持股期限在1个月以上至1年(含1年)的，暂减按50%计入应纳税所得额；持股期限超过1年的，暂免征收个人所得税。对基金持有的上市公司限售股，解禁后取得的股息、红利收入，按照上述规定计算纳税，持股时间自解禁日起计算；解禁前取得的股息、红利收入继续暂减按50%计入应纳税所得额。上述所得统一适用20%的税率计征个人所得税。

(4) 基金卖出股票按0.1%的税率缴纳股票交易印花税，买入股票不征收股票交易印花税。根据财政部、国家税务总局公告2023年第39号《关于减半征收证券交易印花税的公告》，自2023年8月28日起，证券交易印花税实施减半征收。

(5) 本基金的城市维护建设税、教育费附加和地方教育附加等税费按照实际缴纳增值税额的适用比例计算缴纳。

7.4.7 重要财务报表项目的说明

7.4.7.1 货币资金

单位：人民币元

项目	本期末 2023年12月31日	上年度末 2022年12月31日
活期存款	380,558,012.86	286,191,724.23
等于：本金	380,368,374.49	286,050,881.15
加：应计利息	189,638.37	140,843.08
减：坏账准备	-	-
定期存款	-	-
等于：本金	-	-
加：应计利息	-	-
减：坏账准备	-	-
其中：存款期限1个月以内	-	-
存款期限1-3个月	-	-
存款期限3个月以上	-	-
其他存款	-	-
等于：本金	-	-
加：应计利息	-	-
减：坏账准备	-	-
合计	380,558,012.86	286,191,724.23

7.4.7.2 交易性金融资产

单位：人民币元

项目	本期末 2023年12月31日			
	成本	应计利息	公允价值	公允价值变动
股票	300,223,062.47	-	300,867,097.81	644,035.34

贵金属投资-金交所黄金合约	-	-	-	-	
债券	交易所市场	-	-	-	
	银行间市场	-	-	-	
	合计	-	-	-	
资产支持证券	-	-	-	-	
基金	8,443,775,166.79	-	6,621,950,657.60	-1,821,824,509.19	
其他	-	-	-	-	
合计	8,743,998,229.26	-	6,922,817,755.41	-1,821,180,473.85	
项目	上年度末 2022年12月31日				
	成本	应计利息	公允价值	公允价值变动	
股票	188,754,337.90	-	189,467,685.22	713,347.32	
贵金属投资-金交所黄金合约	-	-	-	-	
债券	交易所市场	7,500,468.00	152,321.92	7,651,571.92	-1,218.00
	银行间市场	-	-	-	-
	合计	7,500,468.00	152,321.92	7,651,571.92	-1,218.00
资产支持证券	-	-	-	-	
基金	5,567,872,297.18	-	4,899,620,142.85	-668,252,154.33	
其他	-	-	-	-	
合计	5,764,127,103.08	152,321.92	5,096,739,399.99	-667,540,025.01	

7.4.7.3 衍生金融资产/负债

本基金本报告期末及上年度末未持有衍生金融资产/负债。

7.4.7.4 买入返售金融资产

7.4.7.4.1 各项买入返售金融资产期末余额

本基金本报告期末及上年度末未持有买入返售金融资产。

7.4.7.4.2 期末买断式逆回购交易中取得的债券

本基金本报告期末及上年度末未持有从买断式逆回购交易中取得的债券。

7.4.7.5 其他资产

本基金本报告期末及上年度末未持有其他资产。

7.4.7.6 其他负债

单位：人民币元

项目	本期末 2023年12月31日	上年度末 2022年12月31日
应付券商交易单元保证金	-	-
应付赎回费	3,062.26	1,443.16
应付证券出借违约金	-	-
应付交易费用	397,820.80	678,014.60
其中：交易所市场	397,820.80	678,014.60
银行间市场	-	-
应付利息	-	-
预提费用	240,000.00	220,000.00
合计	640,883.06	899,457.76

7.4.7.7 实收基金**7.4.7.7.1 天弘创业板ETF联接基金A**

金额单位：人民币元

项目 (天弘创业板ETF联接基金A)	本期 2023年01月01日至2023年12月31日	
	基金份额（份）	账面金额
上年度末	987,292,173.82	987,292,173.82
本期申购	934,596,630.79	934,596,630.79
本期赎回（以“-”号填列）	-396,639,254.77	-396,639,254.77
本期末	1,525,249,549.84	1,525,249,549.84

7.4.7.7.2 天弘创业板ETF联接基金C

金额单位：人民币元

项目 (天弘创业板ETF联接基金C)	本期 2023年01月01日至2023年12月31日	
	基金份额（份）	账面金额
上年度末	4,776,213,842.11	4,776,213,842.11
本期申购	12,590,088,819.88	12,590,088,819.88
本期赎回（以“-”号填列）	-9,331,459,672.88	-9,331,459,672.88
本期末	8,034,842,989.11	8,034,842,989.11

注：申购含转换转入份额；赎回含转换转出份额。

7.4.7.8 未分配利润

7.4.7.8.1 天弘创业板ETF联接基金A

单位：人民币元

项目 (天弘创业板ETF联接基金A)	已实现部分	未实现部分	未分配利润合计
上年度末	514,910,929.27	-572,214,432.39	-57,303,503.12
本期期初	514,910,929.27	-572,214,432.39	-57,303,503.12
本期利润	-18,557,551.44	-198,390,287.23	-216,947,838.67
本期基金份额交易产生的变动数	273,957,259.60	-342,241,851.07	-68,284,591.47
其中：基金申购款	476,509,483.72	-584,973,445.84	-108,463,962.12
基金赎回款	-202,552,224.12	242,731,594.77	40,179,370.65
本期已分配利润	-	-	-
本期末	770,310,637.43	-1,112,846,570.69	-342,535,933.26

7.4.7.8.2 天弘创业板ETF联接基金C

单位：人民币元

项目 (天弘创业板ETF联接基金C)	已实现部分	未实现部分	未分配利润合计
上年度末	2,375,073,963.71	-2,736,547,967.92	-361,474,004.21

本期期初	2,375,073,963.71	-2,736,547,967.92	-361,474,004.21
本期利润	-98,841,516.50	-955,250,161.61	-1,054,091,678.11
本期基金份额交易产生的变动数	1,575,297,336.41	-2,093,032,481.08	-517,735,144.67
其中：基金申购款	6,104,362,781.52	-7,804,746,316.00	-1,700,383,534.48
基金赎回款	-4,529,065,445.11	5,711,713,834.92	1,182,648,389.81
本期已分配利润	-	-	-
本期末	3,851,529,783.62	-5,784,830,610.61	-1,933,300,826.99

7.4.7.9 存款利息收入

单位：人民币元

项目	本期 2023年01月01日至2023年 12月31日	上年度可比期间 2022年01月01日至2022年 12月31日
活期存款利息收入	5,893,919.29	4,599,899.66
定期存款利息收入	-	-
其他存款利息收入	-	-
结算备付金利息收入	51,643.08	63,379.54
其他	55,764.76	68,599.69
合计	6,001,327.13	4,731,878.89

7.4.7.10 股票投资收益

7.4.7.10.1 股票投资收益项目构成

单位：人民币元

项目	本期 2023年01月01日至202 3年12月31日	上年度可比期间 2022年01月01日至202 2年12月31日
股票投资收益——买卖股票差价收入	30,323,708.31	18,219,481.87
股票投资收益——赎回差价收入	-	-
股票投资收益——申购差价收入	-74,221,196.84	-64,063,837.89
股票投资收益——证券出借差价收入	-	-
合计	-43,897,488.53	-45,844,356.02

7.4.7.10.2 股票投资收益——买卖股票差价收入

单位：人民币元

项目	本期 2023年01月01日至2023年 12月31日	上年度可比期间 2022年01月01日至2022年 12月31日
卖出股票成交总额	1,713,604,767.14	2,591,146,303.52
减：卖出股票成本总额	1,678,352,555.18	2,566,236,691.79
减：交易费用	4,928,503.65	6,690,129.86
买卖股票差价收入	30,323,708.31	18,219,481.87

7.4.7.10.3 股票投资收益——申购差价收入

单位：人民币元

项目	本期 2023年01月01日至2023年 12月31日	上年度可比期间 2022年01月01日至2022年 12月31日
申购基金份额总额	3,852,823,600.00	4,147,981,700.00
减：现金支付申购款总额	32,756,927.67	-170,342.84
减：申购股票成本总额	3,894,287,869.17	4,212,215,880.73
减：交易费用	-	-
申购差价收入	-74,221,196.84	-64,063,837.89

7.4.7.11 基金投资收益

单位：人民币元

项目	本期 2023年01月01日至2 023年12月31日	上年度可比期间 2022年01月01日至2 022年12月31日
卖出/赎回基金成交总额	909,337,467.90	1,519,784,937.20
减：卖出/赎回基金成本总额	976,920,730.39	1,684,783,171.79
减：买卖基金差价收入应缴纳增值税额	-	-
减：交易费用	31,059.92	43,822.78
基金投资收益	-67,614,322.41	-165,042,057.37

7.4.7.12 债券投资收益**7.4.7.12.1 债券投资收益项目构成**

单位：人民币元

项目	本期 2023年01月01日至2023年 12月31日	上年度可比期间 2022年01月01日至2022年 12月31日
债券投资收益——利息收入	5,203.39	12,982.36
债券投资收益——买卖债券 (债转股及债券到期兑付) 差价收入	33,163.35	48,341.50
债券投资收益——赎回差价 收入	-	-
债券投资收益——申购差价 收入	-	-
合计	38,366.74	61,323.86

7.4.7.12.2 债券投资收益——买卖债券差价收入

单位：人民币元

项目	本期 2023年01月01日至2023年12月 31日	上年度可比期间 2022年01月01日至2022年12月 31日
卖出债券(债转股 及债券到期兑付) 成交总额	7,800,662.85	227,489.04
减: 卖出债券(债 转股及债券到期兑 付)成本总额	7,609,968.00	179,100.00
减: 应计利息总额	157,525.79	38.44
减: 交易费用	5.71	9.10
买卖债券差价收入	33,163.35	48,341.50

7.4.7.13 资产支持证券投资收益

本基金本报告期及上年度可比期间未取得资产支持证券投资收益。

7.4.7.14 贵金属投资收益

本基金本报告期及上年度可比期间未取得贵金属投资收益。

7.4.7.15 衍生工具收益

7.4.7.15.1 衍生工具收益——买卖权证差价收入

本基金本报告期及上年度可比期间未取得买卖权证差价收入。

7.4.7.15.2 衍生工具收益——其他投资收益

本基金本报告期及上年度可比期间未取得其他衍生工具投资收益。

7.4.7.16 股利收益

单位：人民币元

项目	本期 2023年01月01日至2023 年12月31日	上年度可比期间 2022年01月01日至2022 年12月31日
股票投资产生的股利收益	1,559,062.81	407,483.05
其中：证券出借权益补偿收入	-	-
基金投资产生的股利收益	-	-
合计	1,559,062.81	407,483.05

7.4.7.17 公允价值变动收益

单位：人民币元

项目名称	本期 2023年01月01日至2023年12 月31日	上年度可比期间 2022年01月01日至2022年12 月31日
1.交易性金融资产	-1,153,640,448.84	-1,198,833,980.37
——股票投资	-69,311.98	616,861.43
——债券投资	1,218.00	-1,218.00
——资产支持证券投资	-	-
——基金投资	-1,153,572,354.86	-1,199,449,623.80
——贵金属投资	-	-

——其他	-	-
2.衍生工具	-	-
——权证投资	-	-
3.其他	-	-
减：应税金融商品公允价值变动产生的预估增值税	-	-
合计	-1,153,640,448.84	-1,198,833,980.37

7.4.7.18 其他收入

单位：人民币元

项目	本期 2023年01月01日至2023年 12月31日	上年度可比期间 2022年01月01日至2022年 12月31日
基金赎回费收入	769,228.11	1,823,607.18
基金转换费收入	11,820.66	106,790.64
合计	781,048.77	1,930,397.82

7.4.7.19 信用减值损失

本基金本报告期内及上年度可比期间未发生信用减值损失。

7.4.7.20 其他费用

单位：人民币元

项目	本期 2023年01月01日至2023年 12月31日	上年度可比期间 2022年01月01日至2022年 12月31日
审计费用	120,000.00	100,000.00
信息披露费	120,000.00	120,000.00
证券出借违约金	-	-
合计	240,000.00	220,000.00

7.4.8 或有事项、资产负债表日后事项的说明

7.4.8.1 或有事项

截至资产负债表日，本基金并无须作披露的或有事项。

7.4.8.2 资产负债表日后事项

截至本财务报表批准报出日，本基金并无须作披露的资产负债表日后事项。

7.4.9 关联方关系

关联方名称	与本基金的关系
天弘基金管理有限公司	基金管理人、基金销售机构、基金注册登记机构
国泰君安证券股份有限公司	基金托管人、基金销售机构
蚂蚁科技集团股份有限公司	基金管理人的股东
天津信托有限责任公司	基金管理人的股东
内蒙古君正能源化工集团股份有限公司	基金管理人的股东
芜湖高新投资有限公司	基金管理人的股东
新疆天瑞博丰股权投资合伙企业(有限合伙)	基金管理人的股东
新疆天惠新盟股权投资合伙企业(有限合伙)	基金管理人的股东
新疆天阜恒基股权投资合伙企业(有限合伙)	基金管理人的股东
新疆天聚宸兴股权投资合伙企业(有限合伙)	基金管理人的股东
天弘创新资产管理有限公司	基金管理人的全资子公司

注：下述关联交易均在正常业务范围内按一般商业条款订立。

7.4.10 本报告期及上年度可比期间的关联方交易

7.4.10.1 通过关联方交易单元进行的交易

7.4.10.1.1 股票交易

本基金本报告期及上年度可比期间未通过关联方交易单元进行股票交易。

7.4.10.1.2 权证交易

本基金本报告期及上年度可比期间未通过关联方交易单元进行权证交易。

7.4.10.1.3 应支付关联方的佣金

本基金本报告期及上年度可比期间无应支付关联方的佣金。

7.4.10.2 关联方报酬

7.4.10.2.1 基金管理费

单位：人民币元

项目	本期 2023年01月01日至20 23年12月31日	上年度可比期间 2022年01月01日至20 22年12月31日
当期发生的基金应支付的管理费	2,803,377.48	1,890,967.96
其中：应支付销售机构的客户维护费	12,893,753.95	9,476,887.94
应支付基金管理人的净管理费	-10,090,376.47	-7,585,919.98

注:1、本基金基金财产中投资于目标ETF的部分不收取管理费，支付基金管理人的管理人报酬按前一日基金资产净值扣除所持有目标ETF基金份额部分的基金资产后的余额(若为负数，则取0)0.50%的年费率计提，逐日累计至每月月底，按月支付。其计算公式为：日管理人报酬=(前一日基金资产净值-前一日所持有目标ETF基金份额部分的基金资产)×该日适用费率/当年天数。

2、客户维护费是指基金管理人与基金销售机构在基金销售协议中约定的依据销售机构销售基金的保有量提取一定比例的客户维护费，用以向基金销售机构支付客户服务及销售活动中产生的相关费用，该费用从基金管理人收取的基金管理费中列支，不属于从基金资产中列支的费用项目。

3、本基金投资于目标ETF的部分不收取管理费，支付销售机构的客户维护费不因投资于目标ETF而调减，因此应支付基金管理人的净管理费为负。

7.4.10.2.2 基金托管费

单位：人民币元

项目	本期 2023年01月01日至2023 年12月31日	上年度可比期间 2022年01月01日至2022 年12月31日
当期发生的基金应支付的托管费	560,675.42	378,193.61

注:本基金基金财产中投资于目标ETF的部分不收取托管费，支付基金托管人国泰君安证券股份有限公司的托管费按前一日基金资产净值扣除所持有目标ETF基金份额部分的基金资产后的余额(若为负数，则取0)0.10%的年费率计提，逐日累计至每月月底，按月支付。其计算公式为：日托管费=(前一日基金资产净值-前一日所持有目标ETF基金份额部分的基金资产)×该日适用费率/当年天数。

7.4.10.2.3 销售服务费

单位：人民币元

获得销售服务费的各关联方名称	本期 2023年01月01日至2023年12月31日		
	当期发生的基金应支付的销售服务费		
	天弘创业板ETF联接基金A	天弘创业板ETF联接基金C	合计
天弘基金管理有限公司	-	244,302.15	244,302.15
国泰君安证券股份有限公司	-	29,337.83	29,337.83
合计	-	273,639.98	273,639.98
获得销售服务费的各关联方名称	上年度可比期间 2022年01月01日至2022年12月31日		
	当期发生的基金应支付的销售服务费		
	天弘创业板ETF联接基金A	天弘创业板ETF联接基金C	合计
天弘基金管理有限公司	-	385,734.56	385,734.56
国泰君安证券股份有限公司	-	30,900.19	30,900.19
合计	-	416,634.75	416,634.75

注：1、支付基金销售机构的销售服务费按前一日各级基金资产净值的约定年费率计提，逐日累计至每月月底，按月支付给天弘基金管理有限公司，再由天弘基金管理有限公司计算并支付给各基金销售机构。天弘创业板ETF联接基金C按0.20%计提销售服务费。销售服务费的计算公式为：

日销售服务费=前一日各级基金资产净值×该日适用费率/当年天数。

2、天弘创业板ETF联接基金A不收取销售服务费。

7.4.10.3 与关联方进行银行间同业市场的债券(含回购)交易

本基金本报告期及上年度可比期间未与关联方进行过银行间同业市场的债券(含回购)交易。

7.4.10.4 报告期内转融通证券出借业务发生重大关联交易事项的说明

7.4.10.4.1 与关联方通过约定申报方式进行的适用固定期限费率的证券出借业务的情况

本基金本报告期及上年度可比期间未发生与关联方通过约定申报方式进行的适用固定期限费率的证券出借业务。

7.4.10.4.2 与关联方通过约定申报方式进行的适用市场化期限费率的证券出借业务的情况

本基金本报告期及上年度可比期间未发生与关联方通过约定申报方式进行的适用市场化期限费率的证券出借业务。

7.4.10.5 各关联方投资本基金的情况

7.4.10.5.1 报告期内基金管理人运用固有资金投资本基金的情况

本基金本报告期及上年度可比期间无基金管理人运用固有资金投资本基金的情况。

7.4.10.5.2 报告期末除基金管理人之外的其他关联方投资本基金的情况

本基金本报告期末及上年度末无除基金管理人之外的其他关联方投资本基金的情况。

7.4.10.6 由关联方保管的银行存款余额及当期产生的利息收入

单位：人民币元

关联方名称	本期 2023年01月01日至2023年12月31日		上年度可比期间 2022年01月01日至2022年12月31日	
	期末余额	当期利息收入	期末余额	当期利息收入
国泰君安证券股份有限公司	380,558,012.86	5,893,919.29	286,191,724.23	4,599,899.66

注：本基金由基金托管人国泰君安证券股份有限公司保管的银行存款，存放在具有基金托管资格的银行，按银行同业利率或约定利率计息。

7.4.10.7 本基金在承销期内参与关联方承销证券的情况

金额单位：人民币元

本期 2023年01月01日至2023年12月31日					
关联方名称	证券代码	证券名称	发行方式	基金在承销期内买入	
				数量(单位:张/股)	总金额
国泰君安证券股份有限公司	001314	亿道信息	网下申购	508	17,780.00
国泰君安证券股份有限公司	001311	多利科技	网下申购	499	30,873.13
国泰君安证券股份有限公司	301499	维科精密	网下申购	3,709	72,325.50
国泰君安证券股份有限公司	300904	威力传动	网下申购	3,037	107,540.17
国泰君安证券股份有限公司	301500	飞南资源	网下申购	4,550	109,063.50
国泰君安证券股份有限公司	001239	永达股份	网下申购	1,887	22,738.35
上年度可比期间 2022年01月01日至2022年12月31日					
关联方名称	证券代码	证券名称	发行方式	基金在承销期内买入	
				数量(单位:张/股)	总金额
国泰君安证券股份有限公司	301217	铜冠铜箔	网下申购	42,831	739,691.37
国泰君安证券股份有限公司	301258	富士莱	网下申购	2,942	142,098.60

有限公司					
国泰君安证券股份有限公司	301263	泰恩康	网下申购	6,813	135,783.09
国泰君安证券股份有限公司	301097	天益医疗	网下申购	2,486	130,191.82
国泰君安证券股份有限公司	301268	铭利达	网下申购	6,407	182,599.50
国泰君安证券股份有限公司	301279	金道科技	网下申购	2,956	92,227.20
国泰君安证券股份有限公司	301283	聚胶股份	网下申购	2,344	123,505.36
国泰君安证券股份有限公司	301309	万得凯	网下申购	2,271	88,569.00
国泰君安证券股份有限公司	001238	浙江正特	网下申购	374	6,002.70
国泰君安证券股份有限公司	301388	欣灵电气	网下申购	2,920	75,569.60
国泰君安证券股份有限公司	301368	丰立智能	网下申购	3,368	75,207.44

7.4.10.8 其他关联交易事项的说明

本报告期末，本基金持有3,430,529,274.00份目标ETF基金份额（上年度末：2,059,529,274.00份），占其总份额的比例为87.72%（上年度末：95.00%）。

7.4.11 利润分配情况--固定净值型货币市场基金之外的基金

本基金本报告期无利润分配事项。

7.4.12 期末（2023年12月31日）本基金持有的流通受限证券

7.4.12.1 因认购新发/增发证券而于期末持有的流通受限证券

金额单位：人民币元

7.4.12.1.1 受限证券类别：股票										
证券代码	证券名称	成功认购日	受限期	流通受限类型	认购价格	期末估值单价	数量（单位：股）	期末成本总额	期末估值总额	备注
301526	C国际复	2023-12-19	6个月	创业板打新限售	2.66	4.45	9,723	25,863.18	43,267.35	-
301487	盟固利	2023-08-01	6个月	创业板打新限售	5.32	40.96	867	4,612.44	35,512.32	-
301348	蓝箭电子	2023-08-01	6个月	创业板打新限售	18.08	44.57	613	11,083.04	27,321.41	-
301559	中集环科	2023-09-26	6个月	创业板打新限售	24.22	18.24	1,315	31,849.30	23,985.60	-
301486	致尚科技	2023-06-30	6个月	创业板打新限售	57.66	47.25	482	27,792.12	22,774.50	-
301525	儒竞科技	2023-08-23	6个月	创业板打新限售	99.57	81.46	266	26,485.62	21,668.36	-

301498	乖宝宠物	2023-08-09	6个月	创业板打新限售	39.99	38.81	554	22,154.46	21,500.74	-
301371	敷尔佳	2023-07-24	6个月	创业板打新限售	55.68	37.58	564	31,403.52	21,195.12	-
301370	国科恒泰	2023-07-03	6个月	创业板打新限售	13.39	16.01	1,240	16,603.60	19,852.40	-
301421	波长光电	2023-08-16	6个月	创业板打新限售	29.38	59.37	332	9,754.16	19,710.84	-
301558	三态股份	2023-09-21	6个月	创业板打新限售	7.33	13.40	1,458	10,687.14	19,537.20	-
300904	威力传动	2023-08-02	6个月	创业板打新限售	35.41	61.53	304	10,764.64	18,705.12	-
301488	豪恩汽电	2023-06-26	6个月	创业板打新限售	39.78	69.09	262	10,422.36	18,101.58	-
301381	赛维时代	2023-07-05	6个月	创业板打新限售	20.45	29.69	571	11,676.95	16,952.99	-
301172	君逸	2023-07-19	6个月	创业	31.33	38.16	438	13,722.54	16,714.08	-

	数码		月	板打 新限 售							
3015 09	金凯 生科	2023- 07-26	6个 月	创业 板打 新限 售	56.56	62.23	266	15,04 4.96	16,55 3.18	-	
3013 93	昊帆 生物	2023- 07-05	6个 月	创业 板打 新限 售	67.68	59.37	260	17,59 6.80	15,43 6.20	-	
3015 10	固高 科技	2023- 08-04	6个 月	创业 板打 新限 售	12.00	35.01	396	4,75 2.00	13,86 3.96	-	
3015 07	民生 健康	2023- 08-24	6个 月	创业 板打 新限 售	10.00	15.85	851	8,51 0.00	13,48 8.35	-	
3012 10	金杨 股份	2023- 06-21	6个 月	创业 板打 新限 售	57.88	45.48	281	16,26 4.28	12,77 9.88	-	
3015 66	N达 利	2023- 12-22	6个 月	创业 板打 新限 售	8.90	22.14	576	5,12 6.40	12,75 2.64	-	
3014 56	盘古 智能	2023- 07-06	6个 月	创业 板打 新限 售	37.96	30.39	407	15,44 9.72	12,36 8.73	-	
3015 50	斯菱 股份	2023- 09-06	6个 月	创业 板打 新限	37.56	43.57	260	9,76 5.60	11,32 8.20	-	

				售							
301292	海科新源	2023-06-29	6个月	创业板打新限售	19.99	19.35	583	11,654.17	11,281.05	-	
301508	中机认检	2023-11-23	6个月	创业板打新限售	16.82	26.68	419	7,047.58	11,178.92	-	
301251	威尔高	2023-08-30	6个月	创业板打新限售	28.88	34.59	321	9,270.48	11,103.39	-	
301499	维科精密	2023-07-13	6个月	创业板打新限售	19.50	28.93	371	7,234.50	10,733.03	-	
301528	多浦乐	2023-08-17	6个月	创业板打新限售	71.80	68.91	148	10,626.40	10,198.68	-	
301329	信音电子	2023-07-05	6个月	创业板打新限售	21.00	22.23	458	9,618.00	10,181.34	-	
301261	恒工精密	2023-06-29	6个月	创业板打新限售	36.90	50.85	198	7,306.20	10,068.30	-	
301202	朗威股份	2023-06-28	6个月	创业板打新限售	25.82	31.80	306	7,900.92	9,730.80	-	

301395	仁信新材	2023-06-21	6个月	创业板打新限售	26.68	18.69	520	13,873.60	9,718.80	-
301413	安培龙	2023-12-11	6个月	创业板打新限售	33.25	58.19	164	5,453.00	9,543.16	-
301500	飞南资源	2023-09-13	6个月	创业板打新限售	23.97	20.89	455	10,906.35	9,504.95	-
301418	协昌科技	2023-08-10	6个月	创业板打新限售	51.88	50.20	189	9,805.32	9,487.80	-
301516	中远通	2023-12-01	6个月	创业板打新限售	6.87	15.51	604	4,149.48	9,368.04	-
301272	英华特	2023-07-06	6个月	创业板打新限售	51.39	53.38	173	8,890.47	9,234.74	-
301469	恒达新材	2023-08-10	6个月	创业板打新限售	36.58	33.09	275	10,059.50	9,099.75	-
301519	舜禹股份	2023-07-19	6个月	创业板打新限售	20.93	20.21	442	9,251.06	8,932.82	-
301518	长华	2023-07-26	6个月	创业	25.75	23.01	385	9,913.75	8,858.85	-

	化学		月	板打 新限售							
3015 68	思泰 克	2023- 11-21	6个 月	创业 板打 新限售	23.23	35.58	246	5,71 4.58	8,75 2.68	-	
3015 20	万邦 医药	2023- 09-18	6个 月	创业 板打 新限售	67.88	52.74	160	10,86 0.80	8,43 8.40	-	
3014 59	丰茂 股份	2023- 12-06	6个 月	创业 板打 新限售	31.90	39.84	208	6,63 5.20	8,28 6.72	-	
3014 89	思泉 新材	2023- 10-16	6个 月	创业 板打 新限售	41.66	64.11	128	5,33 2.48	8,20 6.08	-	
3015 17	陕西 华达	2023- 10-09	6个 月	创业 板打 新限售	26.87	43.69	185	4,97 0.95	8,08 2.65	-	
3015 78	C辰 奕	2023- 12-21	6个 月	创业 板打 新限售	48.94	68.32	118	5,77 4.92	8,06 1.76	-	
3015 48	崇德 科技	2023- 09-11	6个 月	创业 板打 新限售	66.80	58.99	136	9,08 4.80	8,02 2.64	-	
3015 33	威马 农机	2023- 08-07	6个 月	创业 板打 新限售	29.50	33.16	225	6,63 7.50	7,46 1.00	-	

				售						
301555	惠柏新材	2023-10-24	6个月	创业板打新限售	22.88	32.44	224	5,12 5.12	7,26 6.56	-
301505	苏州规划	2023-07-12	6个月	创业板打新限售	26.35	35.81	194	5,11 1.90	6,94 7.14	-
301529	福赛科技	2023-08-31	6个月	创业板打新限售	36.60	37.88	182	6,66 1.20	6,89 4.16	-
301515	港通医疗	2023-07-13	6个月	创业板打新限售	31.16	28.27	230	7,16 6.80	6,50 2.10	-
001306	夏厦精密	2023-11-09	6个月	新股锁定	53.63	75.36	64	3,43 2.32	4,82 3.04	-
001326	联域股份	2023-11-01	6个月	新股锁定	41.18	48.64	99	4,07 6.82	4,81 5.36	-
001358	兴欣新材	2023-12-14	6个月	新股锁定	41.00	44.16	87	3,56 7.00	3,84 1.92	-
001239	永达股份	2023-12-04	6个月	新股锁定	12.05	19.92	189	2,27 7.45	3,76 4.88	-

注：基金可使用以基金名义开设的股票账户，选择网上或者网下一种方式进行新股申购。其中基金参与网下申购获得的新股中需要限售的部分或作为战略投资者参与配售获得的新股，在新股上市后的约定期限内不能自由转让；基金参与网上申购获配的新股，从新股获配日至新股上市日之间不能自由转让。

7.4.12.2 期末持有的暂时停牌等流通受限股票

本基金本报告期末未持有暂时停牌等流通受限的股票。

7.4.12.3 期末债券正回购交易中作为抵押的债券

7.4.12.3.1 银行间市场债券正回购

截至本报告期末2023年12月31日，本基金未持有银行间市场债券正回购交易中作为抵押的债券。

7.4.12.3.2 交易所市场债券正回购

截至本报告期末2023年12月31日，本基金未持有交易所市场债券正回购交易中作为抵押的债券。

7.4.12.4 期末参与转融通证券出借业务的证券

本基金本报告期末无参与转融通证券出借业务的证券。

7.4.13 金融工具风险及管理

7.4.13.1 风险管理政策和组织架构

本基金为目标ETF的联接基金，目标ETF是采用完全复制法实现对标的指数紧密跟踪的全被动指数基金。本基金在日常经营活动中面临的与这些金融工具相关的风险主要包括信用风险、流动性风险及市场风险。本基金的基金管理人从事风险管理的主要目标是通过投资于目标ETF，紧密跟踪标的指数，追求跟踪偏离度和跟踪误差最小化。本基金的基金管理人奉行全面风险管理理念，建立了以风险委员会为核心的、由督察长、风险管理委员会、内控合规部、风险管理部、内审部和相关业务部门构成的风险管理架构体系。在全面风险管理体系的框架下，董事会负责监督检查公司的合法合规运营、内部控制、风险管理，从而控制公司的整体运营风险。在董事会下设立风险委员会，负责制定风险管理的宏观政策，审议通过风险控制的总体措施等；在管理层层面设立风险管理委员会，主要负责拟定公司风险管理战略，经董事会批准后组织实施；组织实施经董事会批准的年度风险预算、风险可容忍度限额及其他量化风险管理工具；根据公司总体风险控制目标，制定各业务和各环节风险控制目标和要求；落实公司就重大风险管理作出的决定或决议；听取并讨论会议议题，就重大风险管理事项形成决议；拟定或批准公司风险管理制度、流程。在业务操作层面风险管理职责主要由内控合规部和风险管理部负责，内控合规部负责对公司风险管理政策和措施的执行情况进行监察，并为每一个部门的风险管理提供合规控制标准，使公司在一种风险管理和控制的环境中实现业务目标；内控合规部对公司总经理负责，并由督察长分管。风险管理部通过投资交易系统的风控参数设置，保证各投资组合的投资比例合规；参与各投资组合新股申购、一级债申购、银行间交易等场外交易的风险识别与评估，保证各投资组合场外交易的事中合规控制；负责各投资组合投资绩效、大类风险的识别、计量和控制。风险管理部向公司首席风控官进行汇报。内审部对公司内部控制和风险管理的有效性，经营效率和效果等方面开展独立评价活动，向总经理和督察长汇报。本基金的基金管理人对于金融工具的风险管理

方法主要是通过定性分析和定量分析的方法去估测各种风险产生的可能损失。从定性分析的角度出发，判断风险损失的严重程度和出现同类风险损失的频度。而从定量分析的角度出发，根据本基金的投资目标，结合基金资产所运用金融工具特征通过特定的风险量化指标、模型，日常的量化报告，确定风险损失的限度和相应置信程度，及时可靠地对各种风险进行监督、检查和评估，并通过相应决策，将风险控制在可承受的范围内。

7.4.13.2 信用风险

信用风险是指基金在交易过程中因交易对手未履行合约责任，或者基金所投资证券之发行人出现违约、拒绝支付到期本息等情况，导致基金资产损失和收益变化的风险。

本基金的基金管理人在交易前对交易对手的资信状况进行了充分的评估。本基金的活期银行存款和定期存款存放在本基金的托管人国泰君安证券股份有限公司开立于具有基金托管资格的银行的托管账户及其他具有基金托管资格的国有银行和大型股份制银行，并实施不同区间的额度管理，因而与银行存款相关的信用风险不重大。本基金在交易所进行的交易均以中国证券登记结算有限责任公司为交易对手完成证券交收和款项清算，违约风险可能性很小；在银行间同业市场进行交易前均对交易对手进行信用评估并对证券交割方式进行限制以控制相应的信用风险。

本基金的基金管理人建立了信用风险管理流程，通过对投资品种信用等级评估来控制证券发行人的信用风险，且通过分散化投资以分散信用风险。

本基金债券投资的信用评级情况按《中国人民银行信用评级管理指导意见》设定的标准统计及汇总。

7.4.13.2.1 按短期信用评级列示的债券投资

单位：人民币元

短期信用评级	本期末 2023年12月31日	上年度末 2022年12月31日
A-1	-	-
A-1以下	-	-
未评级	-	7,651,571.92
合计	-	7,651,571.92

注：未评级债券为国债、政策性金融债、央票或其他未经第三方评级机构进行债项评级的债券。

7.4.13.2.2 按短期信用评级列示的资产支持证券投资

本基金本报告期末及上年度末均未持有短期信用评级的资产支持证券。

7.4.13.2.3 按短期信用评级列示的同业存单投资

本基金本报告期末及上年度末均未持有短期信用评级的同业存单。

7.4.13.2.4 按长期信用评级列示的债券投资

本基金本报告期末及上年度末均未持有长期信用评级的债券。

7.4.13.2.5 按长期信用评级列示的资产支持证券投资

本基金本报告期末及上年度末均未持有长期信用评级的资产支持证券。

7.4.13.2.6 按长期信用评级列示的同业存单投资

本基金本报告期末及上年度末均未持有长期信用评级的同业存单。

7.4.13.3 流动性风险

流动性风险是指基金在履行与金融负债有关的义务时遇到资金短缺的风险。本基金的流动性风险一方面来自于基金份额持有人可随时要求赎回其持有的基金份额，另一方面来自于投资品种所处的交易市场不活跃而带来的变现困难或因投资集中而无法在市场出现剧烈波动的情况下以合理的价格变现。

针对兑付赎回资金的流动性风险，本基金的基金管理人每日对本基金的申购赎回情况进行严密监控并预测流动性需求，保持基金投资组合中的可用现金头寸与之相匹配。本基金的基金管理人在基金合同中设计了巨额赎回条款，约定在非常情况下赎回申请的处理方式，控制因开放申购赎回模式带来的流动性风险，有效保障基金持有人利益。此外，基金管理人经与基金托管人协商，在确保投资者得到公平对待的前提下，可依照法律法规及基金合同的约定，综合运用各类流动性风险管理工具，对赎回申请等进行适度调整，作为特定情形下基金管理人流动性风险管理的辅助措施。

于2023年12月31日，本基金所承担的全部金融负债的合约约定到期日均为一个月以内且不计息，可赎回基金份额净值(净资产)无固定到期日且不计息，因此账面余额即为未折现的合约到期现金流量。

7.4.13.3.1 报告期内本基金组合资产的流动性风险分析

本基金的基金管理人在基金运作过程中严格按照《公开募集证券投资基金运作管理办法》及《公开募集开放式证券投资基金流动性风险管理规定》等法规的要求对本基金组合资产的流动性风险进行管理，通过独立的风险管理部门对本基金的组合持仓集中度指标、流通受限制的投资品种比例以及组合在短时间内变现能力的综合指标等流动性指标进行持续的监测和分析。

本基金投资于一家公司发行的证券市值不超过基金资产净值的10%，且本基金与由本基金的基金管理人管理的其他基金共同持有一家上市公司发行的证券不得超过该证券的10%。本基金与由本基金的基金管理人管理的其他开放式基金共同持有一家上市公司发行的可流通股票不得超过该上市公司可流通股票的15%，本基金与由本基金的基金管理人管理的全部投资组合持有一家上市公司发行的可流通股票，不得超过该上市公司可流通股票的30%(完全按照有关指数构成比例进行证券投资的开放式基金及中国证监会认定的特殊投资组合不受上述比例限制)。

本基金所持部分证券在证券交易所上市，其余亦可在银行间同业市场交易，部分基金资产流通暂时受限制不能自由转让的情况参见附注7.4.12。此外，本基金可通过卖出回购金融资产方式借入短期资金应对流动性需求，其上限一般不超过基金持有的债券投资的公允价值。本基金主动投资于流动性受限资产的市值合计不得超过基金资产净值的15%。本期末，本基金持有的流动性受限资产的估值占基金资产净值的比例符合法律法规的相关要求。

本基金的基金管理人每日对基金组合资产中7个工作日可变现资产的可变现价值进行审慎评估与测算，确保每日确认的净赎回申请不得超过7个工作日可变现资产的可变现价值。本期末，本基金组合资产中7个工作日可变现资产的账面价值超过经确认的当日净赎回金额。

同时，本基金的基金管理人通过合理分散逆回购交易的到期日与交易对手的集中度；按照穿透原则对交易对手的财务状况、偿付能力及杠杆水平等进行必要的尽职调查与严格的准入管理，以及对不同的交易对手实施交易额度管理并进行动态调整等措施严格管理本基金从事逆回购交易的流动性风险和交易对手风险。此外，本基金的基金管理人建立了交易对手管理制度：根据质押品的资质确定质押率水平；持续监测质押品的风险状况与价值变动以确保质押品按公允价值计算足额；并在与私募类证券资管产品及中国证监会认定的其他主体为交易对手开展逆回购交易时，可接受质押品的资质要求与基金合同约定的投资范围保持一致。

7.4.13.4 市场风险

市场风险是指基金所持金融工具的公允价值或未来现金流量因所处市场各类价格因素的变动而发生波动的风险，包括利率风险、外汇风险和其他价格风险。

7.4.13.4.1 利率风险

利率风险是指金融工具的公允价值或未来现金流量受市场利率变动而发生波动的风险。利率敏感性金融工具均面临由于市场利率上升而导致公允价值下降的风险，其中浮动利率类金融工具还面临每个付息期间结束根据市场利率重新定价时对于未来现金流影响的风险。

本基金的管理人定期对组合中债券投资和资产支持证券投资部分面临的利率风险进行监控，并通过调整投资组合的久期等方法对上述利率风险进行管理。

7.4.13.4.1.1 利率风险敞口

单位：人民币元

本期末 2023年12月31日	1年以内	1-5年	5年以上	不计息	合计
资产					
货币资金	380,558,012.86	-	-	-	380,558,012.86
结算备付金	1,324,238.41	-	-	-	1,324,238.41
存出保证金	2,362,136.05	-	-	-	2,362,136.05
交易性金融资产	-	-	-	6,922,817,755.41	6,922,817,755.41
应收清算款	-	-	-	28,674,477.24	28,674,477.24
应收申购款	-	-	-	41,153,894.98	41,153,894.98
资产总计	384,244,387.32	-	-	6,992,646,127.63	7,376,890,514.95
负债					
应付赎回款	-	-	-	90,636,327.11	90,636,327.11
应付管理人报酬	-	-	-	293,121.91	293,121.91
应付托管费	-	-	-	58,624.37	58,624.37
应付销售服务费	-	-	-	1,005,779.80	1,005,779.80
其他负债	-	-	-	640,883.06	640,883.06
负债总计	-	-	-	92,634,736.25	92,634,736.25
利率敏感度缺口	384,244,387.32	-	-	6,900,011,391.38	7,284,255,778.70
上年度末 2022年12月31日	1年以内	1-5年	5年以上	不计息	合计
资产					
货币资金	286,191,724.23	-	-	-	286,191,724.23
结算备付金	3,082,216.21	-	-	-	3,082,216.21
存出保证金	3,133,721.69	-	-	-	3,133,721.69
交易性金融资产	7,651,571.92	-	-	5,089,087,828.0	5,096,739,399.9

				7	9
应收清算款	-	-	-	23,352,171.25	23,352,171.25
应收申购款	-	-	-	11,795,215.65	11,795,215.65
资产总计	300,059,234.05	-	-	5,124,235,214.97	5,424,294,449.02
负债					
应付赎回款	-	-	-	77,720,140.49	77,720,140.49
应付管理人报酬	-	-	-	173,458.92	173,458.92
应付托管费	-	-	-	34,691.77	34,691.77
应付销售服务费	-	-	-	738,191.48	738,191.48
其他负债	-	-	-	899,457.76	899,457.76
负债总计	-	-	-	79,565,940.42	79,565,940.42
利率敏感度缺口	300,059,234.05	-	-	5,044,669,274.55	5,344,728,508.60

注：表中所示为本基金资产及负债的账面价值，并按照合约规定的利率重新定价日或到期日孰早者予以分类。

7.4.13.4.1.2 利率风险的敏感性分析

于2023年12月31日，本基金持有的交易性债券投资占基金净资产的比例为0.00%(2022年12月31日：0.14%)，因此市场利率的变动对于本基金净资产无重大影响(2022年12月31日：同)。

7.4.13.4.2 外汇风险

外汇风险是指金融工具的公允价值或未来现金流量因外汇汇率变动而发生波动的风险。本基金的所有资产及负债以人民币计价，因此无重大外汇风险。

7.4.13.4.3 其他价格风险

其他价格风险是指基金所持金融工具的公允价值或未来现金流量因除市场利率和外汇汇率以外的市场价格因素变动而发生波动的风险。本基金主要投资于能通过股票组合赎回或二级市场交易卖出的目标ETF份额以及证券交易所上市的股票，所面临的其他价格风险来源于单个证券发行主体自身经营情况或特殊事项的影响，也可能来源于证券市场整体波动的影响。

本基金原则上采用完全复制法，跟踪创业板指数，即按照标的指数的成份股组成及其权重构建基金投资组合，并根据标的指数组成及其权重的变动而进行相应调整。但因特殊情况(如流动性不足等)导致无法获得足够数量的股票时，基金管理人将搭配使用其他合理方法进行适当的替代。

7.4.13.4.3.1 其他价格风险敞口

金额单位：人民币元

项目	本期末 2023年12月31日		上年度末 2022年12月31日	
	公允价值	占基金 资产净 值比例 (%)	公允价值	占基金 资产净 值比例 (%)
交易性金融资产—股票投资	300,867,097.81	4.13	189,467,685.22	3.54
交易性金融资产—基金投资	6,621,950,657.60	90.91	4,899,620,142.85	91.67
交易性金融资产—贵金属投资	-	-	-	-
衍生金融资产—权证投资	-	-	-	-
其他	-	-	-	-
合计	6,922,817,755.41	95.04	5,089,087,828.07	95.22

7.4.13.4.3.2 其他价格风险的敏感性分析

假设	除业绩比较基准以外的其他市场变量保持不变		
分析	相关风险变量的变动	对资产负债表日基金资产净值的影响金额(单位：人民币元)	
		本期末 2023年12月31日	上年度末 2022年12月31日
	业绩比较基准上升5%	363,920,782.51	267,450,214.57
	业绩比较基准下降5%	-363,920,782.51	-267,450,214.57

7.4.14 公允价值

7.4.14.1 金融工具公允价值计量的方法

公允价值计量结果所属的层次，由对公允价值计量整体而言具有重要意义的输入值所属的最低层次决定：

第一层次：相同资产或负债在活跃市场上未经调整的报价。

第二层次：除第一层次输入值外相关资产或负债直接或间接可观察的输入值。

第三层次：相关资产或负债的不可观察输入值。

7.4.14.2 持续的以公允价值计量的金融工具

7.4.14.2.1 各层次金融工具的公允价值

单位：人民币元

公允价值计量结果所属的层次	本期末 2023年12月31日	上年度末 2022年12月31日
第一层次	6,922,083,993.15	5,087,567,693.43
第二层次	-	8,312,243.92
第三层次	733,762.26	859,462.64
合计	6,922,817,755.41	5,096,739,399.99

7.4.14.2.2 公允价值所属层次间的重大变动

本基金以导致各层次之间转换的事项发生日为确认各层次之间转换的时点。

对于证券交易所上市的股票和债券，若出现重大事项停牌、交易不活跃(包括涨跌停时的交易不活跃)、或属于非公开发行等情况，本基金不会于停牌日至交易恢复活跃日期间、交易不活跃期间及限售期间将相关股票和债券的公允价值列入第一层次；对于定期开放的基金投资，本基金不会于封闭期将相关基金列入第一层次；并根据估值调整中采用的不可观察输入值对于公允价值的影响程度，确定相关股票、债券和基金的公允价值应属第二层次还是第三层次。

7.4.14.2.3 第三层次公允价值余额及变动情况

7.4.14.2.3.1 第三层次公允价值余额及变动情况

单位：人民币元

项目	本期 2023年01月01日至2023年12月31日		
	交易性金融资产		合计
	债券投资	股票投资	
期初余额	-	859,462.64	859,462.64

当期购买	-	-	-
当期出售/结算	-	-	-
转入第三层次	-	1,820,823.16	1,820,823.16
转出第三层次	-	1,737,689.60	1,737,689.60
当期利得或损失总额	-	-208,833.94	-208,833.94
其中：计入损益的利得或损失	-	-208,833.94	-208,833.94
计入其他综合收益的利得或损失	-	-	-
期末余额	-	733,762.26	733,762.26
期末仍持有的第三层次金融资产计入本期损益的未实现利得或损失的变动——公允价值变动损益	-	-227,220.29	-227,220.29
项目	上年度可比期间		
	2022年01月01日至2022年12月31日		
	交易性金融资产		合计
债券投资	股票投资		
期初余额	-	1,017,591.74	1,017,591.74
当期购买	-	-	-
当期出售/结算	-	-	-
转入第三层次	-	2,182,655.82	2,182,655.82
转出第三层次	-	2,835,042.56	2,835,042.56
当期利得或损失总额	-	494,257.64	494,257.64
其中：计入损益的利得或损失	-	494,257.64	494,257.64
计入其他综合收益的利得或损失	-	-	-
期末余额	-	859,462.64	859,462.64
期末仍持有的第三层次金融资产计入本期	-	-180,647.77	-180,647.77

损益的未实现利得或损失的变动——公允价值变动损益			
--------------------------	--	--	--

注：于2023年12月31日，本基金持有的第三层次的交易性金融资产均为证券交易所上市交易但尚在限售期内的股票投资。于2023年度，本基金从第三层次转出的交易性金融资产均为限售期结束可正常交易的股票投资。计入损益的利得或损失分别计入利润表中的公允价值变动损益、投资收益等项目。

7.4.14.2.3.2 使用重要不可观察输入值的第三层次公允价值计量的情况

单位：人民币元

项目	本期末公允价值	采用的估值技术	不可观察输入值		
			名称	范围/加权平均值	与公允价值之间的关系
股票投资	733,762.26	平均价格亚式期权模型	预期年化波动率	0.1969~2.1752	负相关
项目	上年度末公允价值	采用的估值技术	不可观察输入值		
			名称	范围/加权平均值	与公允价值之间的关系
股票投资	859,462.64	平均价格亚式期权模型	预期年化波动率	0.1891~2.4756	负相关

7.4.14.3 非持续的以公允价值计量的金融工具的说明

于2023年12月31日，本基金未持有非持续的以公允价值计量的金融资产(2022年12月31日：同)。

7.4.14.4 不以公允价值计量的金融工具的相关说明

不以公允价值计量的金融资产和负债主要包括应收款项和其他金融负债，其账面价值与公允价值相差很小。

7.4.15 有助于理解和分析会计报表需要说明的其他事项

截至资产负债表日本基金无需要说明的其他重要事项。

§8 投资组合报告

8.1 期末基金资产组合情况

金额单位：人民币元

序号	项目	金额	占基金总资产的比例(%)
1	权益投资	300,867,097.81	4.08
	其中：股票	300,867,097.81	4.08
2	基金投资	6,621,950,657.60	89.77
3	固定收益投资	-	-
	其中：债券	-	-
	资产支持证券	-	-
4	贵金属投资	-	-
5	金融衍生品投资	-	-
6	买入返售金融资产	-	-
	其中：买断式回购的买入返售金融资产	-	-
7	银行存款和结算备付金合计	381,882,251.27	5.18
8	其他各项资产	72,190,508.27	0.98
9	合计	7,376,890,514.95	100.00

8.2 报告期末按行业分类的股票投资组合

代码	行业类别	公允价值（元）	占基金资产净值比例(%)
A	农、林、牧、渔业	11,897,265.04	0.16
B	采矿业	-	-
C	制造业	222,041,090.43	3.05
D	电力、热力、燃气及水生产和供应业	-	-
E	建筑业	-	-
F	批发和零售业	56,342.59	0.00
G	交通运输、仓储和邮政业	-	-
H	住宿和餐饮业	-	-
I	信息传输、软件和信息技术服务业	17,844,131.89	0.24

J	金融业	24,397,806.29	0.33
K	房地产业	-	-
L	租赁和商务服务业	-	-
M	科学研究和技术服务业	9,554,784.47	0.13
N	水利、环境和公共设施管理业	1,105,615.06	0.02
O	居民服务、修理和其他服务业	-	-
P	教育	-	-
Q	卫生和社会工作	9,274,065.61	0.13
R	文化、体育和娱乐业	4,695,996.43	0.06
S	综合	-	-
	合计	300,867,097.81	4.13

8.3 期末按公允价值占基金资产净值比例大小排序的所有股票投资明细

金额单位：人民币元

序号	股票代码	股票名称	数量(股)	公允价值(元)	占基金资产净值比例(%)
1	300750	宁德时代	275,070	44,907,928.20	0.62
2	300059	东方财富	1,377,100	19,334,484.00	0.27
3	300760	迈瑞医疗	57,859	16,813,825.40	0.23
4	300124	汇川技术	210,548	13,294,000.72	0.18
5	300498	温氏股份	593,084	11,897,265.04	0.16
6	300274	阳光电源	110,115	9,644,972.85	0.13
7	300308	中际旭创	68,901	7,779,611.91	0.11
8	300122	智飞生物	124,378	7,600,739.58	0.10
9	300015	爱尔眼科	470,300	7,440,146.00	0.10
10	300014	亿纬锂能	138,301	5,836,302.20	0.08
11	300782	卓胜微	36,799	5,188,659.00	0.07
12	300142	沃森生物	178,226	4,190,093.26	0.06
13	300408	三环集团	134,730	3,967,798.50	0.05
14	300033	同花顺	21,867	3,430,276.29	0.05

15	300502	新易盛	68,300	3,368,556.00	0.05
16	300418	昆仑万维	89,121	3,333,125.40	0.05
17	300896	爱美客	10,843	3,191,420.19	0.04
18	300347	泰格医药	57,975	3,186,885.75	0.04
19	300496	中科创达	38,234	3,061,014.04	0.04
20	301236	软通动力	65,700	3,035,340.00	0.04
21	300316	晶盛机电	67,150	2,960,643.50	0.04
22	300661	圣邦股份	32,965	2,934,214.65	0.04
23	300759	康龙化成	100,637	2,916,460.26	0.04
24	300433	蓝思科技	212,421	2,803,957.20	0.04
25	300450	先导智能	108,559	2,779,110.40	0.04
26	300832	新产业	35,340	2,763,588.00	0.04
27	300037	新宙邦	52,781	2,496,541.30	0.03
28	300207	欣旺达	150,683	2,224,081.08	0.03
29	300012	华测检测	155,390	2,206,538.00	0.03
30	300394	天孚通信	23,700	2,169,024.00	0.03
31	300003	乐普医疗	134,206	2,168,768.96	0.03
32	300136	信维通信	88,434	2,087,042.40	0.03
33	300999	金龙鱼	61,693	2,059,312.34	0.03
34	301269	华大九天	19,300	2,042,905.00	0.03
35	300751	迈为股份	15,596	2,019,837.96	0.03
36	300724	捷佳伟创	27,226	2,014,996.26	0.03
37	300285	国瓷材料	86,457	1,998,885.84	0.03
38	300223	北京君正	30,500	1,971,825.00	0.03
39	300568	星源材质	125,918	1,941,655.56	0.03
40	300454	深信服	25,921	1,873,829.09	0.03
41	300146	汤臣倍健	108,288	1,844,144.64	0.03
42	300054	鼎龙股份	75,700	1,831,940.00	0.03
43	300567	精测电子	20,900	1,831,258.00	0.03
44	300601	康泰生物	67,390	1,829,638.50	0.03
45	300474	景嘉微	25,728	1,819,226.88	0.02

46	300144	宋城演艺	175,124	1,728,473.88	0.02
47	300118	东方日升	97,200	1,715,580.00	0.02
48	300413	芒果超媒	67,821	1,709,089.20	0.02
49	300763	锦浪科技	24,266	1,696,193.40	0.02
50	300395	菲利华	46,332	1,693,897.92	0.02
51	300073	当升科技	44,083	1,683,970.60	0.02
52	300803	指南针	27,100	1,633,046.00	0.02
53	300390	天华新能	63,991	1,622,171.85	0.02
54	300919	中伟股份	32,665	1,604,831.45	0.02
55	300604	长川科技	42,200	1,603,178.00	0.02
56	300699	光威复材	57,372	1,530,111.24	0.02
57	300866	安克创新	17,204	1,524,274.40	0.02
58	300628	亿联网络	49,892	1,474,308.60	0.02
59	300001	特锐德	72,606	1,459,380.60	0.02
60	300383	光环新网	150,123	1,459,195.56	0.02
61	300487	蓝晓科技	27,050	1,435,273.00	0.02
62	300558	贝达药业	27,823	1,434,275.65	0.02
63	300769	德方纳米	22,844	1,394,169.32	0.02
64	300253	卫宁健康	192,138	1,381,472.22	0.02
65	300114	中航电测	31,000	1,356,250.00	0.02
66	300296	利亚德	221,591	1,329,546.00	0.02
67	300748	金力永磁	65,748	1,329,424.56	0.02
68	300633	开立医疗	27,200	1,286,560.00	0.02
69	300251	光线传媒	154,409	1,258,433.35	0.02
70	300009	安科生物	122,447	1,251,408.34	0.02
71	300244	迪安诊断	51,281	1,221,000.61	0.02
72	300676	华大基因	25,382	1,218,336.00	0.02
73	300595	欧普康视	53,561	1,209,407.38	0.02
74	300777	中简科技	39,047	1,164,772.01	0.02
75	300373	扬杰科技	31,500	1,156,050.00	0.02
76	300294	博雅生物	34,084	1,147,949.12	0.02

77	300666	江丰电子	19,561	1,145,883.38	0.02
78	300070	碧水源	219,776	1,096,682.24	0.02
79	300775	三角防务	37,825	1,055,317.50	0.01
80	300529	健帆生物	46,638	1,036,762.74	0.01
81	300034	钢研高纳	50,440	1,026,454.00	0.01
82	300682	朗新科技	62,250	1,020,277.50	0.01
83	300957	贝泰妮	14,560	992,555.20	0.01
84	300438	鹏辉能源	34,265	969,356.85	0.01
85	300363	博腾股份	36,500	917,975.00	0.01
86	301308	江波龙	9,900	911,295.00	0.01
87	300776	帝尔激光	14,600	879,796.00	0.01
88	300979	华利集团	16,600	873,824.00	0.01
89	300357	我武生物	29,894	866,926.00	0.01
90	300888	稳健医疗	21,392	796,852.00	0.01
91	300171	东富龙	41,600	748,384.00	0.01
92	300376	易事特	113,247	721,383.39	0.01
93	301035	润丰股份	10,150	710,500.00	0.01
94	301095	广立微	8,300	620,259.00	0.01
95	301267	华夏眼科	19,100	612,919.00	0.01
96	300861	美畅股份	17,100	569,259.00	0.01
97	301358	湖南裕能	15,200	516,040.00	0.01
98	301029	怡合达	17,900	461,462.00	0.01
99	300726	宏达电子	14,486	437,332.34	0.01
100	301207	华兰疫苗	12,300	341,940.00	0.00
101	301526	C国际复	9,723	43,267.35	0.00
102	301487	盟固利	867	35,512.32	0.00
103	301348	蓝箭电子	613	27,321.41	0.00
104	301559	中集环科	1,315	23,985.60	0.00
105	301486	致尚科技	482	22,774.50	0.00
106	301525	儒竞科技	266	21,668.36	0.00
107	301498	乖宝宠物	554	21,500.74	0.00

108	301371	敷尔佳	564	21,195.12	0.00
109	301370	国科恒泰	1,240	19,852.40	0.00
110	301421	波长光电	332	19,710.84	0.00
111	301558	三态股份	1,458	19,537.20	0.00
112	300904	威力传动	304	18,705.12	0.00
113	301488	豪恩汽电	262	18,101.58	0.00
114	301381	赛维时代	571	16,952.99	0.00
115	301172	君逸数码	438	16,714.08	0.00
116	301509	金凯生科	266	16,553.18	0.00
117	301393	昊帆生物	260	15,436.20	0.00
118	301510	固高科技	396	13,863.96	0.00
119	301507	民生健康	851	13,488.35	0.00
120	301210	金杨股份	281	12,779.88	0.00
121	301566	N达利	576	12,752.64	0.00
122	301456	盘古智能	407	12,368.73	0.00
123	301550	斯菱股份	260	11,328.20	0.00
124	301292	海科新源	583	11,281.05	0.00
125	301508	中机认检	419	11,178.92	0.00
126	301251	威尔高	321	11,103.39	0.00
127	301499	维科精密	371	10,733.03	0.00
128	301528	多浦乐	148	10,198.68	0.00
129	301329	信音电子	458	10,181.34	0.00
130	301261	恒工精密	198	10,068.30	0.00
131	301202	朗威股份	306	9,730.80	0.00
132	301395	仁信新材	520	9,718.80	0.00
133	301413	安培龙	164	9,543.16	0.00
134	301500	飞南资源	455	9,504.95	0.00
135	301418	协昌科技	189	9,487.80	0.00
136	301516	中远通	604	9,368.04	0.00
137	301272	英华特	173	9,234.74	0.00
138	301469	恒达新材	275	9,099.75	0.00

139	301519	舜禹股份	442	8,932.82	0.00
140	301518	长华化学	385	8,858.85	0.00
141	301568	思泰克	246	8,752.68	0.00
142	301520	万邦医药	160	8,438.40	0.00
143	301459	丰茂股份	208	8,286.72	0.00
144	301489	思泉新材	128	8,206.08	0.00
145	301517	陕西华达	185	8,082.65	0.00
146	301578	C辰奕	118	8,061.76	0.00
147	301548	崇德科技	136	8,022.64	0.00
148	301533	威马农机	225	7,461.00	0.00
149	301555	惠柏新材	224	7,266.56	0.00
150	301505	苏州规划	194	6,947.14	0.00
151	301529	福赛科技	182	6,894.16	0.00
152	301515	港通医疗	230	6,502.10	0.00
153	001306	夏厦精密	64	4,823.04	0.00
154	001326	联域股份	99	4,815.36	0.00
155	001358	兴欣新材	87	3,841.92	0.00
156	001239	永达股份	189	3,764.88	0.00

8.4 报告期内股票投资组合的重大变动

8.4.1 累计买入金额超出期初基金资产净值2%或前20名的股票明细

金额单位：人民币元

序号	股票代码	股票名称	本期累计买入金额	占期初基金资产净值比例(%)
1	300750	宁德时代	833,602,688.51	15.60
2	300059	东方财富	315,220,660.31	5.90
3	300760	迈瑞医疗	250,365,705.38	4.68
4	300124	汇川技术	196,021,799.29	3.67
5	300274	阳光电源	168,398,331.50	3.15
6	300498	温氏股份	159,741,007.00	2.99

7	300015	爱尔眼科	132,322,086.43	2.48
8	300014	亿纬锂能	121,201,941.72	2.27
9	300122	智飞生物	96,627,170.86	1.81
10	300308	中际旭创	79,803,738.65	1.49
11	300142	沃森生物	77,609,710.13	1.45
12	300347	泰格医药	69,489,361.91	1.30
13	300316	晶盛机电	63,469,980.97	1.19
14	300408	三环集团	62,660,282.00	1.17
15	300450	先导智能	55,621,032.72	1.04
16	300782	卓胜微	52,550,399.06	0.98
17	300033	同花顺	51,726,884.60	0.97
18	300418	昆仑万维	50,966,269.00	0.95
19	300454	深信服	48,393,868.34	0.91
20	300661	圣邦股份	47,504,162.08	0.89

注：本项的“买入金额”均按买入成交金额（成交单价乘以成交数量）填列，不考虑相关交易费用。

8.4.2 累计卖出金额超出期初基金资产净值2%或前20名的股票明细

金额单位：人民币元

序号	股票代码	股票名称	本期累计卖出金额	占期初基金资产净值比例(%)
1	300750	宁德时代	293,481,227.62	5.49
2	300059	东方财富	113,502,881.84	2.12
3	300760	迈瑞医疗	83,563,486.46	1.56
4	300124	汇川技术	67,157,299.82	1.26
5	300274	阳光电源	60,992,042.61	1.14
6	300498	温氏股份	55,452,003.80	1.04
7	300014	亿纬锂能	48,749,481.50	0.91
8	300015	爱尔眼科	47,720,349.80	0.89
9	300122	智飞生物	36,044,893.00	0.67

10	300142	沃森生物	29,405,051.17	0.55
11	300347	泰格医药	26,331,391.00	0.49
12	300308	中际旭创	23,714,579.91	0.44
13	300408	三环集团	21,748,068.55	0.41
14	300316	晶盛机电	21,542,889.31	0.40
15	300450	先导智能	20,612,786.08	0.39
16	300782	卓胜微	20,146,583.39	0.38
17	300661	圣邦股份	19,395,117.49	0.36
18	300033	同花顺	18,249,083.30	0.34
19	300759	康龙化成	17,186,456.50	0.32
20	300496	中科创达	16,705,836.00	0.31

注：本项的"卖出金额"均按卖出成交金额（成交单价乘以成交数量）填列，不考虑相关交易费用。

8.4.3 买入股票的成本总额及卖出股票的收入总额

单位：人民币元

买入股票成本（成交）总额	4,790,021,272.92
卖出股票收入（成交）总额	1,713,604,767.14

注：本项"买入股票成本"、"卖出股票收入"均按买卖成交金额（成交单价乘以成交数量）填列，不考虑相关交易费用。

8.5 期末按债券品种分类的债券投资组合

本基金本报告期末未持有债券。

8.6 期末按公允价值占基金资产净值比例大小排序的前五名债券投资明细

本基金本报告期末未持有债券。

8.7 期末按公允价值占基金资产净值比例大小排序的所有资产支持证券投资明细

本基金本报告期末未持有资产支持证券。

8.8 报告期末按公允价值占基金资产净值比例大小排序的前五名贵金属投资明细

本基金本报告期末未持有贵金属。

8.9 期末按公允价值占基金资产净值比例大小排序的前五名权证投资明细

本基金本报告期末未持有权证。

8.10 期末按公允价值占基金资产净值比例大小排序的前十名基金投资明细

金额单位：人民币元

序号	基金名称	类型	运作方式	管理人	公允价值	占基金资产净值比例(%)
1	天弘创业板交易型开放式指数证券投资基金	股票型	交易型开放式	天弘基金管理有限公司	6,621,950,657.60	90.91

8.11 本基金投资股指期货的投资政策

本基金本报告期末未持有股指期货。

8.12 报告期末本基金投资的国债期货交易情况说明

本基金本报告期末未持有国债期货。

8.13 投资组合报告附注

8.13.1 本报告期内未发现基金投资的前十名证券的发行主体被监管部门立案调查，未发现在报告编制日前一年内受到公开谴责、处罚。

8.13.2 基金投资的前十名股票，均为基金合同规定备选股票库之内的股票。

8.13.3 期末其他各项资产构成

单位：人民币元

序号	名称	金额
1	存出保证金	2,362,136.05
2	应收清算款	28,674,477.24
3	应收股利	-

4	应收利息	-
5	应收申购款	41,153,894.98
6	其他应收款	-
7	待摊费用	-
8	其他	-
9	合计	72,190,508.27

8.13.4 期末持有的处于转股期的可转换债券明细

本基金本报告期末未持有处于转股期的可转换债券。

8.13.5 期末前十名股票中存在流通受限情况的说明

本基金本报告期末前十名股票中不存在流通受限情况。

8.13.6 投资组合报告附注的其他文字描述部分

由于四舍五入的原因，分项之和与合计项之间可能存在尾差。

§9 基金份额持有人信息

9.1 期末基金份额持有人户数及持有人结构

份额单位：份

份额 级别	持 有 人 户 数 (户)	户均持有的 基金份额	持有人结构			
			机构投资者		个人投资者	
			持有份额	占总 份额 比例	持有份额	占总份 额比例
天弘 创业 板ET F联接 基金A	33 7,0 18	4,525.72	159,308,569.43	10.4 4%	1,365,940,980.41	89.56%
天弘 创业 板ET	55 9,7 31	14,354.83	239,783,631.78	2.98%	7,795,059,357.33	97.02%

F联接基金C						
合计	88 7,4 73	10,772.26	399,092,201.21	4.17%	9,161,000,337.74	95.83%

注：机构/个人投资者持有基金份额占总份额比例的计算中，针对分级基金，比例的分母采用各自级别的份额；对合计数，比例的分母采用分级基金份额的合计数（即期末基金份额总额）。

9.2 期末基金管理人的从业人员持有本基金的情况

项目	份额级别	持有份额总数 (份)	占基金总份额比例
基金管理人所有从业人员持有本基金	天弘创业板ETF联接基金A	1,071,581.37	0.07%
	天弘创业板ETF联接基金C	1,634,459.91	0.02%
	合计	2,706,041.28	0.03%

9.3 期末基金管理人的从业人员持有本开放式基金份额总量区间情况

项目	份额级别	持有基金份额总量的数量区间（万份）
本公司高级管理人员、基金投资和研究部门负责人持有本开放式基金	天弘创业板ETF联接基金A	10~50
	天弘创业板ETF联接基金C	10~50
	合计	10~50
本基金基金经理持有本开放式基金	天弘创业板ETF联接基金A	0
	天弘创业板ETF联接基金C	0~10
	合计	0~10

§10 开放式基金份额变动

单位：份

	天弘创业板ETF联接基金A	天弘创业板ETF联接基金C
基金合同生效日(2015年07月08日)基金份额总额	5,000,000.00	5,000,000.00
本报告期期初基金份额总额	987,292,173.82	4,776,213,842.11
本报告期基金总申购份额	934,596,630.79	12,590,088,819.88
减：本报告期基金总赎回份额	396,639,254.77	9,331,459,672.88
本报告期基金拆分变动份额	-	-
本报告期期末基金份额总额	1,525,249,549.84	8,034,842,989.11

§11 重大事件揭示

11.1 基金份额持有人大会决议

本报告期内，本基金未召开基金份额持有人大会。

11.2 基金管理人、基金托管人的专门基金托管部门的重大人事变动

本报告期内，童建林先生任职公司风控负责人，刘荣逵先生任职公司首席信息官，马文辉先生任职公司财务负责人，朱海扬先生不再担任公司副总经理，具体信息请参见基金管理人在规定媒介披露的《天弘基金管理有限公司关于高级管理人员变更的公告》。

本报告期内，韩歆毅先生代任公司总经理，郭树强先生不再担任公司总经理，具体信息请参见基金管理人在规定媒介披露的《天弘基金管理有限公司关于高级管理人员变更的公告》。

本报告期内，高阳先生担任公司总经理，韩歆毅先生不再代任公司总经理，具体信息请参见基金管理人在规定媒介披露的《天弘基金管理有限公司关于高级管理人员变更的公告》。

本报告期内，本基金的基金托管人的专门基金托管部门未发生重大人事变动。

11.3 涉及基金管理人、基金财产、基金托管业务的诉讼

本报告期内，未发生影响基金管理人经营或基金运营业务的诉讼。

本报告期内，未发生涉及基金托管业务的诉讼。

11.4 基金投资策略的改变

本报告期内，本基金投资策略没有改变。

11.5 为基金进行审计的会计师事务所情况

本报告期内本基金应向普华永道中天会计师事务所（特殊普通合伙）支付服务费120,000.00元。截至本报告期末，普华永道中天会计师事务所（特殊普通合伙）已为本基金提供审计服务8年6个月。

11.6 管理人、托管人及其高级管理人员受稽查或处罚等情况

11.6.1 管理人及其高级管理人员受稽查或处罚等情况

本报告期内，本基金管理人及其高级管理人员未发生受稽查或处罚的情况。

11.6.2 托管人及其高级管理人员受稽查或处罚等情况

本报告期内，本基金托管人及其高级管理人员未发生受稽查或处罚的情况。

11.7 基金租用证券公司交易单元的有关情况

11.7.1 基金租用证券公司交易单元进行股票投资及佣金支付情况

金额单位：人民币元

券商名称	交易单元数量	股票交易		应支付该券商的佣金		备注
		成交金额	占当期股票成交总额的比例	佣金	占当期佣金总量的比例	
东方财富证券	2	-	-	-	-	-
东方证券	1	-	-	-	-	-
方正证券	5	-	-	-	-	-
光大证券	2	-	-	-	-	-
广发证券	3	-	-	-	-	-
国盛证券	2	4,722,939,503.19	72.77%	2,050,053.97	72.79%	-

国泰君安证券	8	-	-	-	-	-
国投证券	3	-	-	-	-	-
海通证券	3	870,183,333.12	13.41%	375,315.00	13.33%	-
恒泰证券	2	-	-	-	-	-
华鑫证券	1	897,470,855.21	13.83%	390,838.08	13.88%	-
江海证券	2	-	-	-	-	-
开源证券	1	-	-	-	-	-
首创证券	2	-	-	-	-	-
西部证券	1	-	-	-	-	-
信达证券	1	-	-	-	-	-
银河证券	2	-	-	-	-	-
中金财富	1	-	-	-	-	-
中泰证券	2	-	-	-	-	-
中信建投证券	2	-	-	-	-	-

注：1、基金专用交易单元的选择标准为：该证券经营机构财务状况良好，各项财务指标显示公司经营状况稳定；经营行为规范，内控制度健全，最近两年未因重大违规行为受到监管机关的处罚；研究实力较强，能及时、全面、定期向基金管理人提供高质

量的咨询服务，包括宏观经济报告、市场分析报告、行业研究报告、个股分析报告及全面的信息服务。

2、基金专用交易单元的选择程序：本基金管理人根据上述标准进行考察后，确定选用交易席位的证券经营机构。然后基金管理人和被选用的证券经营机构签订交易席位租用协议。

3、本基金报告期内新租用交易单元：东方证券上海交易单元、广发证券上海交易单元、国盛证券北交所交易单元、中泰证券上海交易单元。

4、本基金报告期内停止租用交易单元：恒泰证券上海交易单元、恒泰证券深圳交易单元。

11.7.2 基金租用证券公司交易单元进行其他证券投资的情况

金额单位：人民币元

券商名称	债券交易		债券回购交易		权证交易		基金交易	
	成交金额	占当期债券成交总额的比例	成交金额	占当期债券回购成交总额的比例	成交金额	占当期权证成交总额的比例	成交金额	占当期基金成交总额的比例
东方财富证券	-	-	-	-	-	-	-	-
东方证券	-	-	-	-	-	-	-	-
方正证券	-	-	-	-	-	-	-	-
光大证券	-	-	-	-	-	-	-	-
广发证券	-	-	-	-	-	-	-	-
国盛证券	143,162.85	56.66%	-	-	-	-	-	-
国泰君安证券	109,500.00	43.34%	-	-	-	-	-	-
国投证券	-	-	-	-	-	-	-	-
海通证券	-	-	-	-	-	-	-	-
恒泰证券	-	-	-	-	-	-	-	-
华鑫证券	-	-	-	-	-	-	-	-
江海证券	-	-	-	-	-	-	-	-
开源证券	-	-	-	-	-	-	-	-
首创证券	-	-	-	-	-	-	-	-
西部证券	-	-	-	-	-	-	-	-
信达证券	-	-	-	-	-	-	-	-
银河证券	-	-	-	-	-	-	-	-
中金财富	-	-	-	-	-	-	-	-
中泰证券	-	-	-	-	-	-	-	-

中信建投证 券	-	-	-	-	-	-	-	-
------------	---	---	---	---	---	---	---	---

11.8 其他重大事件

序号	公告事项	法定披露方式	法定披露日期
1	天弘创业板交易型开放式指数证券投资基金联接基金2022年第4季度报告	中国证监会规定媒介	2023-01-28
2	天弘基金管理有限公司公告	中国证监会规定媒介	2023-02-04
3	天弘基金管理有限公司公告	中国证监会规定媒介	2023-02-18
4	天弘基金管理有限公司关于防范不法分子冒用公司名义进行诈骗活动的风险提示	中国证监会规定媒介	2023-03-24
5	天弘创业板交易型开放式指数证券投资基金联接基金2022年年度报告	中国证监会规定媒介	2023-03-31
6	天弘基金管理有限公司关于高级管理人员变更的公告	中国证监会规定媒介	2023-04-01
7	天弘创业板交易型开放式指数证券投资基金联接基金2023年第1季度报告	中国证监会规定媒介	2023-04-23
8	天弘创业板交易型开放式指数证券投资基金联接基金(A类份额)基金产品资料概要(更新)	中国证监会规定媒介	2023-07-05
9	天弘创业板交易型开放式指数证券投资基金联接基金(C类份额)基金产品资料概要(更新)	中国证监会规定媒介	2023-07-05
10	天弘基金管理有限公司公告	中国证监会规定媒介	2023-07-15
11	天弘创业板交易型开放式指数证券投资基金联接基金2023年第2季度报告	中国证监会规定媒介	2023-07-21

12	天弘基金管理有限公司关于高级管理人员变更的公告	中国证监会规定媒介	2023-07-24
13	天弘基金管理有限公司公告	中国证监会规定媒介	2023-08-04
14	天弘创业板交易型开放式指数证券投资基金联接基金2023年中期报告	中国证监会规定媒介	2023-08-31
15	天弘基金管理有限公司关于终止凤凰金信（海口）基金销售有限公司办理旗下基金相关销售业务的公告	中国证监会规定媒介	2023-09-01
16	天弘基金管理有限公司公告	中国证监会规定媒介	2023-09-15
17	天弘创业板交易型开放式指数证券投资基金联接基金招募说明书（更新）	中国证监会规定媒介	2023-10-21
18	天弘创业板交易型开放式指数证券投资基金联接基金2023年第3季度报告	中国证监会规定媒介	2023-10-25
19	天弘基金管理有限公司关于旗下基金关联交易事项的公告	中国证监会规定媒介	2023-12-06
20	天弘基金管理有限公司关于高级管理人员变更的公告	中国证监会规定媒介	2023-12-30

§12 影响投资者决策的其他重要信息

12.1 报告期内单一投资者持有基金份额比例达到或超过20%的情况

本报告期内，本基金未出现单一投资者持有基金份额比例达到或超过本基金总份额20%的情况。

12.2 影响投资者决策的其他重要信息

本报告期内，本基金未有影响投资者决策的其他重要信息。

§13 备查文件目录

13.1 备查文件目录

- 1、中国证监会批准天弘创业板指数型发起式证券投资基金募集的文件
- 2、天弘创业板交易型开放式指数证券投资基金联接基金基金合同
- 3、天弘创业板交易型开放式指数证券投资基金联接基金托管协议
- 4、天弘创业板交易型开放式指数证券投资基金联接基金招募说明书
- 5、报告期内在指定报刊上披露的各项公告
- 6、中国证监会规定的其他文件

13.2 存放地点

天津市河西区马场道59号天津国际经济贸易中心A座16层

13.3 查阅方式

投资者可到基金管理人的办公场所及网站或基金托管人的办公场所免费查阅备查文件，在支付工本费后，可在合理时间内取得上述文件的复制件或复印件。

公司网站：www.thfund.com.cn

天弘基金管理有限公司
二〇二四年三月二十九日