

# 汇添富中证 1000 交易型开放式指数证券投资 基金 2023 年年度报告

2023 年 12 月 31 日

基金管理人：汇添富基金管理股份有限公司

基金托管人：中信银行股份有限公司

送出日期：2024 年 03 月 29 日

## § 1 重要提示及目录

### 1.1 重要提示

基金管理人的董事会、董事保证本报告所载资料不存在虚假记载、误导性陈述或重大遗漏，并对其内容的真实性、准确性和完整性承担个别及连带的法律责任。本年度报告已经三分之二以上独立董事签字同意，并由董事长签发。

基金托管人中信银行股份有限公司根据本基金合同规定，于 2024 年 3 月 27 日复核了本报告中的财务指标、净值表现、利润分配情况、财务会计报告、投资组合报告等内容，保证复核内容不存在虚假记载、误导性陈述或者重大遗漏。

基金管理人承诺以诚实信用、勤勉尽责的原则管理和运用基金资产，但不保证基金一定盈利。

基金的过往业绩并不代表其未来表现。投资有风险，投资者在作出投资决策前应仔细阅读本基金的招募说明书及其更新。

本报告期自 2023 年 01 月 01 日起至 12 月 31 日止。

## 1.2 目录

§ 1 重要提示及目录 .....	2
1.1 重要提示 .....	2
1.2 目录 .....	3
§ 2 基金简介 .....	5
2.1 基金基本情况 .....	5
2.2 基金产品说明 .....	5
2.3 基金管理人和基金托管人 .....	5
2.4 信息披露方式 .....	6
2.5 其他相关资料 .....	6
§ 3 主要财务指标、基金净值表现及利润分配情况 .....	6
3.1 主要会计数据和财务指标 .....	6
3.2 基金净值表现 .....	7
3.3 过去三年基金的利润分配情况 .....	9
§ 4 管理人报告 .....	9
4.1 基金管理人及基金经理情况 .....	9
4.2 管理人对报告期内本基金运作合规守信情况的说明 .....	15
4.3 管理人对报告期内公平交易情况的专项说明 .....	15
4.4 管理人对报告期内基金的投资策略和业绩表现的说明 .....	17
4.5 管理人对宏观经济、证券市场及行业走势的简要展望 .....	18
4.6 管理人内部有关本基金的监察稽核工作情况 .....	19
4.7 管理人对报告期内基金估值程序等事项的说明 .....	20
4.8 管理人对报告期内基金利润分配情况的说明 .....	20
4.9 报告期内管理人对本基金持有人数或基金资产净值预警情形的说明 .....	20
§ 5 托管人报告 .....	20
5.1 报告期内本基金托管人合规守信情况声明 .....	20
5.2 托管人对报告期内本基金投资运作合规守信、净值计算、利润分配等情况的说明 .....	21
5.3 托管人对本年度报告中财务信息等内容真实、准确和完整发表意见 .....	21
§ 6 审计报告 .....	21
6.1 审计报告的基本信息 .....	21
6.2 审计报告的基本内容 .....	21
§ 7 年度财务报表 .....	23
7.1 资产负债表 .....	23
7.2 利润表 .....	24
7.3 净资产变动表 .....	26
7.4 报表附注 .....	27
§ 8 投资组合报告 .....	130
8.1 期末基金资产组合情况 .....	130
8.2 报告期末按行业分类的股票投资组合 .....	130
8.3 期末按公允价值占基金资产净值比例大小排序的股票投资明细 .....	131

8.4 报告期内股票投资组合的重大变动.....	175
8.5 期末按债券品种分类的债券投资组合.....	177
8.6 期末按公允价值占基金资产净值比例大小排序的前五名债券投资明细.....	177
8.7 期末按公允价值占基金资产净值比例大小排序的所有资产支持证券投资明细.....	177
8.8 报告期末按公允价值占基金资产净值比例大小排序的前五名贵金属投资明细.....	177
8.9 期末按公允价值占基金资产净值比例大小排序的前五名权证投资明细.....	177
8.10 本基金投资股指期货的投资政策.....	178
8.11 报告期末本基金投资的国债期货交易情况说明.....	178
8.12 投资组合报告附注.....	178
§ 9 基金份额持有人信息.....	179
9.1 期末基金份额持有人户数及持有人结构.....	179
9.2 期末上市基金前十名持有人.....	180
9.3 期末基金管理人的从业人员持有本基金的情况.....	180
9.4 期末基金管理人的从业人员持有本开放式基金份额总量区间情况.....	180
9.5 期末兼任私募资产管理计划投资经理的基金经理本人及其直系亲属持有本人管理的产品情况.....	181
§ 10 开放式基金份额变动.....	181
§ 11 重大事件揭示.....	181
11.1 基金份额持有人大会决议.....	181
11.2 基金管理人、基金托管人的专门基金托管部门的重大人事变动.....	181
11.3 涉及基金管理人、基金财产、基金托管业务的诉讼.....	181
11.4 基金投资策略的改变.....	181
11.5 为基金进行审计的会计师事务所情况.....	181
11.6 管理人、托管人及其高级管理人员受稽查或处罚等情况.....	181
11.7 基金租用证券公司交易单元的有关情况.....	182
11.8 其他重大事件.....	183
§ 12 影响投资者决策的其他重要信息.....	185
12.1 报告期内单一投资者持有基金份额比例达到或者超过 20%的情况.....	185
12.2 影响投资者决策的其他重要信息.....	186
§ 13 备查文件目录.....	186
13.1 备查文件目录.....	186
13.2 存放地点.....	186
13.3 查阅方式.....	186

## § 2 基金简介

### 2.1 基金基本情况

基金名称	汇添富中证 1000 交易型开放式指数证券投资基金
基金简称	汇添富中证 1000ETF
场内简称	ZZ1000
基金主代码	560110
基金运作方式	交易型开放式
基金合同生效日	2022 年 07 月 29 日
基金管理人	汇添富基金管理股份有限公司
基金托管人	中信银行股份有限公司
报告期末基金份额总额（份）	490,903,500.00
基金合同存续期	不定期
基金份额上市的证券交易所	上海证券交易所
上市日期	2022 年 08 月 08 日

注：扩位证券简称：中证 1000ETF 基金。

### 2.2 基金产品说明

投资目标	紧密跟踪标的指数，追求跟踪偏离度和跟踪误差的最小化。
投资策略	本基金主要采用完全复制法，即完全按照标的指数的成份股组成及其权重构建基金股票投资组合，并根据标的指数成份股及其权重的变化进行相应调整。但在因特殊情况（如流动性不足等）导致本基金无法有效复制和跟踪标的指数时，基金管理人将运用其他合理的投资方法构建本基金的实际投资组合，追求尽可能贴近标的指数的表现。本基金的投资策略主要包括：资产配置策略、债券投资策略、资产支持证券投资策略、金融衍生工具投资策略、参与融资投资策略、参与转融通证券出借业务策略、存托凭证的投资策略。
业绩比较基准	中证 1000 指数收益率
风险收益特征	本基金属于股票型基金，其预期的风险与收益高于混合型基金、债券型基金与货币市场基金。同时本基金为指数基金，主要采用完全复制法跟踪标的指数表现，具有与标的指数相似的风险收益特征。

### 2.3 基金管理人和基金托管人

项目	基金管理人	基金托管人
名称	汇添富基金管理股份有限公司	中信银行股份有限公司
信息披露 负责人	姓名	李鹏
	联系电话	021-28932888
	电子邮箱	service@99fund.com
客户服务电话	400-888-9918	95558

传真	021-28932998	010-85230024
注册地址	上海市黄浦区北京东路 666 号 H 区（东座）6 楼 H686 室	北京市朝阳区光华路 10 号院 1 号楼 6-30 层、32-42 层
办公地址	上海市黄浦区外马路 728 号	北京市朝阳区光华路 10 号院 1 号楼 6-30 层、32-42 层
邮政编码	200010	100020
法定代表人	李文	方合英

## 2.4 信息披露方式

本基金选定的信息披露报纸名称	《中国证券报》
登载基金年度报告正文的管理人互联网网址	www.99fund.com
基金年度报告备置地点	上海市黄浦区外马路 728 号 汇添富基金管理股份有限公司

## 2.5 其他相关资料

项目	名称	办公地址
会计师事务所	安永华明会计师事务所（特殊普通合伙）	北京市东城区东长安街 1 号东方广场安永大楼 17 层
注册登记机构	中国证券登记结算有限责任公司	北京市西城区太平桥大街 17 号

## § 3 主要财务指标、基金净值表现及利润分配情况

### 3.1 主要会计数据和财务指标

金额单位：人民币元

3.1.1 期间数据和指标	2023 年	2022 年 07 月 29 日（基金合同生效日）-2022 年 12 月 31 日
本期已实现收益	-19,349,259.33	-64,297,827.54
本期利润	-3,448,671.28	-100,235,205.11
加权平均基金份额本期利润	-0.0075	-0.0724
本期加权平均净值利润率	-0.81%	-7.51%
本期基金份额净值增长率	-5.43%	-10.33%
3.1.2 期末数据和指标	2023 年末	2022 年末
期末可供分配利润	-74,629,909.63	-64,624,922.66
期末可供分配基金份额利润	-0.1520	-0.1033
期末基金资产净值	416,273,590.37	561,278,577.34
期末基金份额净值	0.8480	0.8967

3.1.3 累计期末指标	2023 年末	2022 年末
基金份额累计净值增长率	-15.20%	-10.33%

注：1、本期已实现收益指基金本期利息收入、投资收益、其他收入（不含公允价值变动收益）扣除相关费用和信用减值损失后的余额，本期利润为本期已实现收益加上本期公允价值变动收益。

2、所述基金业绩指标不包括持有人认购或交易基金的各项费用（例如：基金的申购赎回费等），计入费用后实际收益水平要低于所列数字。

3、期末可供分配利润采用期末资产负债表中未分配利润与未分配利润中已实现部分的孰低数。

### 3.2 基金净值表现

#### 3.2.1 基金份额净值增长率及其与同期业绩比较基准收益率的比较

阶段	份额净值增长率①	份额净值增长率标准差②	业绩比较基准收益率③	业绩比较基准收益率标准差④	①-③	②-④
过去三个月	-3.06%	1.03%	-3.15%	1.04%	0.09%	-0.01%
过去六个月	-10.52%	1.00%	-10.83%	1.00%	0.31%	0.00%
过去一年	-5.43%	0.94%	-6.28%	0.95%	0.85%	-0.01%
自基金合同生效日起至今	-15.20%	1.05%	-17.66%	1.07%	2.46%	-0.02%

#### 3.2.2 自基金合同生效以来基金份额累计净值增长率变动及其与同期业绩比较基准收益率变动的比较

汇添富中证1000ETF累计净值增长率与同期业绩基准收益率对比图

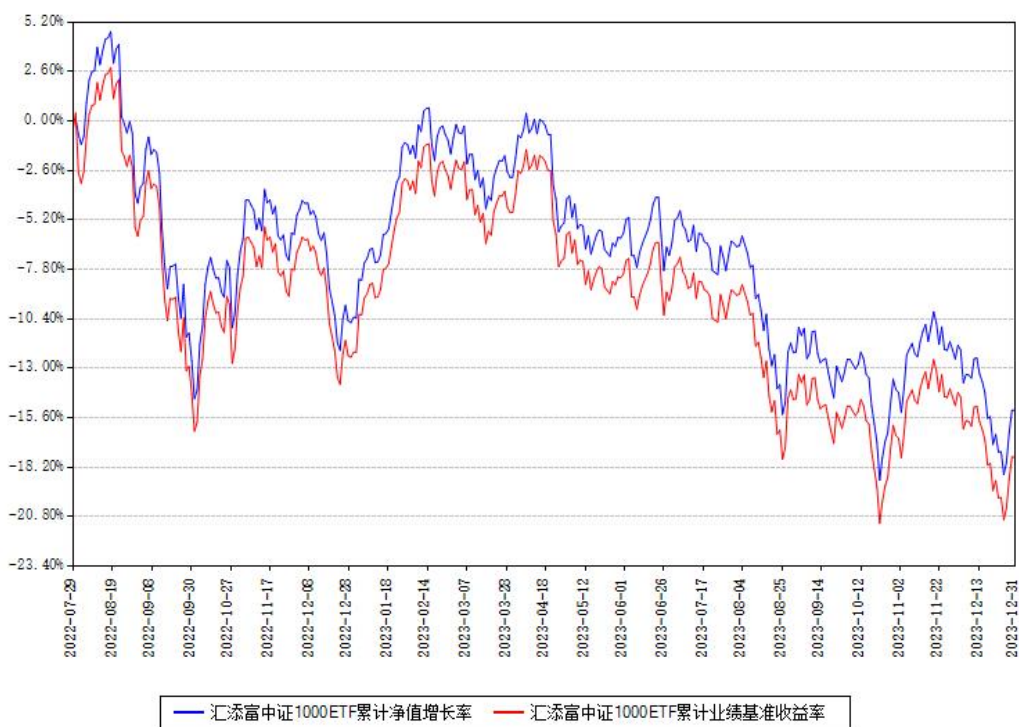

注：本基金建仓期为本《基金合同》生效之日（2022年07月29日）起6个月，建仓期结束时各项资产配置比例符合合同约定。

本基金各类份额自实际有资产之日起披露业绩数据。

### 3.2.3 自基金合同生效以来基金每年净值增长率及其与同期业绩比较基准收益率的比较



汇添富中证1000ETF每年净值增长率与同期业绩基准收益率对比图

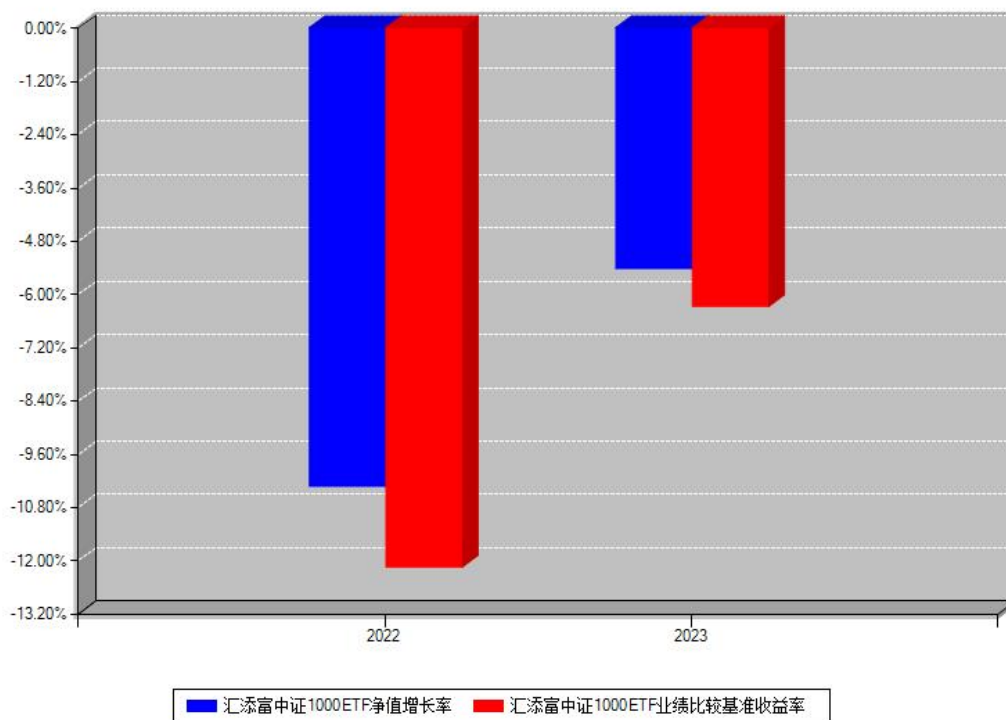

注：本《基金合同》生效之日为 2022 年 07 月 29 日，合同生效当年按实际存续期计算，不按整个自然年度进行折算。

### 3.3 过去三年基金的利润分配情况

注：本《基金合同》生效之日为 2022 年 07 月 29 日，截至本报告期末未满三年，且未进行利润分配。

## § 4 管理人报告

### 4.1 基金管理人及基金经理情况

#### 4.1.1 基金管理人及其管理基金的经验

汇添富基金成立于 2005 年 2 月，是中国一流的综合性资产管理公司之一。公司总部设立于上海，在北京、上海、广州、成都、南京、深圳等地设有分公司，在香港、上海、美国及新加坡设有子公司——汇添富资产管理(香港)有限公司、汇添富资本管理有限公司、汇添富资产管理(美国)控股有限公司、汇添富资产管理(新加坡)有限公司。公司及旗下子公司业务牌照齐全，拥有全国社保基金境内委托投资管理人、全国社保基金境外配售策略方案投资管理人、基本养老保险基金投资管理人、保险资金投资管理人、专户资产管理人、特定客户资产管理子公司、QDII 基金管理人、RQFII 基金管理人、QFII 基金管理人、

基金投资顾问等业务资格。

汇添富现已形成公募业务、私募资管业务、私募股权业务、养老金业务、电商业务、国际业务、基金投顾业务等七大业务板块，被誉为“选股专家”，赢得广大基金持有人和海内外机构的认可和信赖。

成立以来，公司屡获殊荣，包括“金牛奖”“金基金奖”“明星基金奖”等多项权威荣誉奖项。汇添富始终坚持“客户第一”的价值观和“一切从长期出发”的经营理念，致力于打造中国最受认可的资产管理品牌。

2023 年，汇添富基金新成立 48 只公募基金，包括 14 只混合型基金，21 只股票型基金，13 只债券型基金。2023 年底，公司公募基金产品总数达 318 只，包括主动权益、指数、股债混合、债券、货币基金等覆盖各类风险收益特征的产品。

2023 年，汇添富基金坚持以“客户体验”为中心，以“创新”为宗旨，以“服务”为生命力，稳扎稳打实现互联网平台全方位发展。全年大力开拓投顾式销售及服务模式，持续提升自有平台创新能力。全面致力于基于买方视角下的投顾服务转型，提升客户投资的服务体验。通过打通公司投研端和销售端，实现资源共享最大化，为投顾转型提供更加充实的底层能力支持；同时针对客户端，通过投顾专区进行改版升级，优化投顾策略推荐逻辑，融入丰富的投资工具、工具使用场景和丰富的资讯、内容服务，提升客户投资体验，践行公司投顾转型战略目标。

与此同时，积极拥抱第三方互联网基金销售平台，进一步加强与多家互联网巨头的深度战略合作。围绕客户需求，重构客户中心、资产中心、产品中心、内容中心、活动中心等，全面进行平台运营体系化建设。以开放、转型、服务、共享为目标，搭建以内容中台、营销运营中台、理财师中台、投顾中台等为主要模块的数字中台矩阵。坚持致力于为客户提供全生命周期服务，力争通过金融科技全流程赋能加持，进一步提升客户满意度。

2023 年，汇添富基金继续坚定推进与核心机构客户的合作战略，机构业务规模保持较好的增长势头。公司为机构投资者提供综合解决方案，并深受机构投资者信任。公司不断提升客户服务及产品运营能力，聚焦战略级机构客户，与银行及银行理财公司加快合作，保险规模维持市场领先地位。积极布局多只创新型品种，满足机构投资者专业化需求。养老金业务方面，公司拥有全国社保基金境内投资管理人及基本养老保险基金投资管理人资格，也是全国社保基金境外配售策略管理人。养老金业务继续稳健发展，受托管理组合账户数量持续增加。同时在数字化建设上开展系统平台建设，为客户及团队赋能。

2023 年渠道客户偏好低风险化、渠道运营线上线下一体化趋势愈加明显，公司持续深

化核心渠道战略，始终秉持“客户第一”的价值观，围绕如何提升客户“获得感”，优化客户持有体验开展系列渠道服务和投资者教育工作。积极利用线上化数字营销工具，对客户进行分类经营和分层触达，建立精准的客户画像，提供标准化、体系化、专业化的客户陪伴。积极践行金融科技创新，搭建了一站式投研资讯服务平台，提供紧贴市场的专业投资服务，以及便捷高效的营销辅助工具，赋能渠道客户经理。全年合计开展超 8481 余场“价值投资添富行”线上、线下系列活动。大力开展走进汇添富、走进上市公司、基金经理面对面等系列投资者教育活动，营销培训活动覆盖至各渠道分支机构。

2023 年是券商渠道业务服务深化的一年。为了更好地服务券商渠道客户，公司在 2023 年度组织了超过 2600 场的线上和线下投教、路演活动，主题包括 ETF 大讲堂、走进汇添富、基金经理面对面、投资策略报告会等，覆盖了各重点券商渠道的重点分支机构和营业部，旨在为广大一线投顾赋能的同时，也为广大投资者提供更全面的投资策略交流机会。此外，公司在重点券商渠道积极推广“指能添富”品牌和策略，并结合市场情况，为券商渠道提供相关 ETF 及指数增强产品的配置建议及以客户为中心的解决方案。

2023 年，汇添富基金继续提升客户服务能力，优化客户服务体系，为公司各项业务提供全方位支持。同时，持续优化电话服务、在线客服、短信系统等服务通道建设，丰富服务渠道，提升客户体验。

2023 年，汇添富香港子公司与母公司两地一体化运营、垂直化管理模式持续深化，并继续发挥显著成效，国际业务总资产管理规模保持稳定。汇添富香港子公司发行汇添富美元货币市场基金，进一步完善海外产品线布局，涵盖境外权益、固收、货币类产品，为投资者全球资产分散化布局进一步打下基础，“汇添富中港策略基金”保持国际权威基金评级机构晨星五星评级。从 2023 年年初开始，继续通过国际路演保持与全球央行、主权、养老、校务基金、家族信托等海外机构的沟通，进一步完善个性化客户服务体系，积极引导长期资金入市。

2023 年以来，汇添富积极投身公益慈善，充分发挥公募基金力量，履行社会责任，助力实现“共同富裕”。教育助学方面，连续十五年开展“河流·孩子”公益助学项目，组织党支部开展 9 场公益活动，约 300 名党员、员工、客户与合作伙伴成为公益志愿者，相继回访了四川美姑、贵州黎平、云南怒江、青海互助、内蒙扎兰屯、宁夏泾源、广西百色、湖北恩施、湖南城步等中西部的添富小学，开展学校调研、梦想课堂、学生走访。在上海成功举办“河流·孩子”十五周年公益音乐会及艺术夏令营，帮助来自大山深处、偏远河畔的孩子们开阔眼界、增长见识、提升素养；举办第十六期“河流·孩子”乡村优秀青年

教师培训，赋能了 80 位乡村优秀青年教师，助力乡村教师掌握先进的教育理念与教学方法。金融慈善方面，积极探索创新公益新模式，在中国基金业协会的指导和支持下，举办第二期、第三期“基业上善”慈善资产管理研修营，三期累计已为 87 家基金会培养了 190 名慈善资产管理专业人才，涵盖的慈善资产规模超过 148 亿元，用专业力量推动我国公益慈善事业的可持续发展。参与中国慈善联合会《慈善组织投资管理指南》团体标准起草，助力慈善资产管理的规范化和高质量发展。爱国拥军方面，携手上海市拥军优属基金会开展“崇敬英雄”公益项目，成为“爱国拥军支持单位”，进一步服务国防建设及拥军优属事业。社区公益方面，携手小东门街道开展南外滩健康直通车项目，参与小东门社区公益发展专项基金，支持本地社区建设，共建更有温度的美好社区。乡村振兴方面，参加云南、青海、内蒙古等地产业、教育和养老助老帮扶等项目，深化东西部协作帮扶，助力乡村振兴。

2024 年，汇添富基金将继续秉持一贯的经营理念与原则，进一步加强风险管理能力，提升客户服务水平，推动业务稳步发展，为促进实体经济健康发展、提升中国居民财富水平而不懈努力。

#### 4.1.2 基金经理（或基金经理小组）及基金经理助理简介

姓名	职务	任本基金的基金经理 (助理) 期限		证券从业年限 (年)	说明
		任职日期	离任日期		
乐无穹	本基金的 基金经理	2022 年 07 月 29 日	-	9	国籍：中国。学历：复旦大学经济学硕士。从业资格：证券投资基金从业资格。从业经历：2014 年 7 月加入汇添富基金管理股份有限公司，历任金融工程助理分析师、指数与量化投资部分分析师。2019 年 4 月 15 日至 2023 年 8 月 29 日任中证银行交易型开放式指数证券投资基金联接基金的基金经理。2019 年 7 月 26 日至今任中证长三角一体化发展主题交易型开放式指数证券投资基金的基金

				<p>经理。2019 年 10 月 8 日至今任中证 800 交易型开放式指数证券投资基金的基金经理。2021 年 4 月 29 日至 2022 年 11 月 21 日任汇添富中证人工智能主题交易型开放式指数证券投资基金的基金经理。2021 年 7 月 8 日至今任汇添富中证沪港深互联网交易型开放式指数证券投资基金的基金经理。2021 年 7 月 27 日至今任汇添富中证芯片产业交易型开放式指数证券投资基金的基金经理。2021 年 9 月 27 日至今任汇添富中证沪港深科技龙头交易型开放式指数证券投资基金的基金经理。2021 年 9 月 29 日至今任汇添富中证 800 交易型开放式指数证券投资基金联接基金的基金经理。2021 年 9 月 29 日至今任汇添富中证沪港深科技龙头指数型发起式证券投资基金的基金经理。2021 年 10 月 26 日至 2022 年 10 月 30 日任汇添富恒生科技指数型发起式证券投资基金（QDII）的基金经理。2021 年 10 月 29 日至今任汇添富 MSCI 中国 A50 互联互通交易型开放式指数证券投资基金的基金经理。2021 年 12 月 28 日至</p>
--	--	--	--	---

				<p>今任汇添富中证沪港深云计算产业指数型发起式证券投资基金的基金经理。2022 年 1 月 11 日至 2023 年 11 月 28 日任汇添富 MSCI 中国 A50 互联互通交易型开放式指数证券投资基金联接基金的基金经理。2022 年 3 月 29 日至 2022 年 11 月 21 日任汇添富中证人工智能主题交易型开放式指数证券投资基金联接基金的基金经理。2022 年 6 月 13 日至 2023 年 9 月 28 日任中证长三角一体化发展主题交易型开放式指数证券投资基金联接基金的基金经理。2022 年 7 月 29 日至今任汇添富中证 1000 交易型开放式指数证券投资基金的基金经理。2022 年 8 月 31 日至今任汇添富恒生科技交易型开放式指数证券投资基金（QDII）的基金经理。2022 年 10 月 31 日至今任汇添富恒生科技交易型开放式指数证券投资基金发起式联接基金（QDII）的基金经理。2022 年 12 月 7 日至今任汇添富恒生香港上市生物科技交易型开放式指数证券投资基金（QDII）的基金经理。2023 年 4 月 13 日至今任汇添富恒生指数</p>
--	--	--	--	---

					<p>型证券投资基金（QDII-LOF）的基金经理。2023 年 5 月 24 日至今任汇添富中证国新央企股东回报交易型开放式指数证券投资基金的基金经理。2023 年 6 月 19 日至今任汇添富中证 1000 交易型开放式指数证券投资基金联接基金的基金经理。2023 年 8 月 23 日至今任汇添富中证智能汽车主题交易型开放式指数证券投资基金的基金经理。2023 年 12 月 28 日至今任汇添富国证港股通创新药交易型开放式指数证券投资基金的基金经理。</p>
--	--	--	--	--	---

注:1、基金的首任基金经理，其“任职日期”为基金合同生效日，其“离任日期”为根据公司决议确定的解聘日期；

2、非首任基金经理，其“任职日期”和“离任日期”分别指根据公司决议确定的聘任日期和解聘日期；

3、证券从业的含义遵从行业协会相关规定。

4、乐无穹 2024 年 2 月 7 日离任本基金基金经理。

#### 4.1.3 期末兼任私募资产管理计划投资经理的基金经理同时管理的产品情况

注：截至本报告期末，本基金的基金经理不存在兼任私募资产管理计划投资经理的情况。

#### 4.2 管理人对报告期内本基金运作合规守信情况的说明

本基金管理人在本报告期内遵守《中华人民共和国证券投资基金法》及其他相关法律法规、证监会规定和本基金合同的约定，本着诚实信用、勤勉尽责的原则管理和运用基金资产，在严格控制风险的基础上，为基金份额持有人谋求最大利益。本基金无重大违法、违规行为，本基金投资运作符合有关法规及基金合同的约定。

#### 4.3 管理人对报告期内公平交易情况的专项说明

### 4.3.1 公平交易制度和控制方法

根据《证券投资基金管理公司公平交易制度指导意见》，本公司制定了《汇添富基金管理股份有限公司公平交易制度》，建立了健全、有效的公平交易制度体系。公司公平交易管理体系覆盖了公募基金、资产管理计划、社保组合、基本养老保险组合以及投资顾问业务等各类资产管理业务所涉及的所有投资组合；涵盖了境内外上市股票、债券等所有投资品种的一级市场申购、二级市场交易等投资管理活动；贯穿了授权、研究分析、投资决策、交易执行以及效果评估等投资管理活动的各个环节。具体控制措施包括：

在研究分析环节，公司建立了统一、规范和完善的投研平台信息管理系统，规范了研究人员的投资建议、研究报告的发布流程，使各投资组合经理在获取投资建议的及时性、准确性及深度等方面得到公平对待。

在投资决策环节，公司建立健全投资授权制度，明确投资决策委员会、分管投资副总、投资组合经理等各投资决策主体的职责和权限，合理确定各投资组合经理的投资权限。投资决策委员会和分管投资副总等管理机构和人员不得对投资组合经理在授权范围内的投资活动进行干预。投资组合经理在授权范围内可以自主决策，超过投资权限的操作必须经过严格的审批程序。

在交易执行环节，本公司设立了独立于投资管理职能的交易部门，实行了集中交易制度和公平的交易分配机制。对于交易所公开竞价的同向交易，内部制定了相应的交易管理规则，保证各投资组合获得公平的交易执行机会；对于银行间市场的现券、回购等场外交易，交易部在交易市场开展独立、公平的询价，确保交易得到公平执行；对于债券一级市场申购、非公开发行股票申购等以公司名义进行的交易，各投资组合经理在交易前独立地确定各投资组合的交易价格和数量，集中交易部按照价格优先、比例分配的原则对交易结果进行分配，确保公平对待各投资组合。

在日常监控环节，公司通过日常监控分析、投资交易监控报告、专项稽核等形式，对投资交易全过程实施监督，对包括利益输送在内的各类异常交易行为进行核查。核查的范围包括不同时间窗口下的同向交易、反向交易、交易价差、收益率差异、场外交易分配、场外价格公允性等。

在报告分析环节，公司按季度和年度编制公平交易分析报告，对不同组合间同一投资标的、临近交易日的同向交易和反向交易的合理性开展分析评估，并由投资组合经理、督察长、总经理审核签署。



### 4.3.2 公平交易制度的执行情况

本基金管理人通过建立事前、事中和事后全程嵌入式的管控模式，保障公平交易制度的执行和实现。具体情况如下：

本基金管理人建立了内部公平交易管理规范和流程，公平交易管控覆盖公司所有业务类型、投资策略、投资品种，以及投资授权、研究分析、投资决策、交易执行等投资管理活动相关的各个环节。

本着“时间优先、价格优先”的原则，对同一证券有相同交易需求的投资组合采用交易系统内的公平交易模块，实现事中交易执行层面的公平管控。

对不同投资组合进行同向交易价差分析，具体方法为：在不同时间窗口（日内、3 日内、5 日内）下，对不同组合同一证券同向交易的平均价差率进行 T 检验。对于未通过 T 检验的交易，再根据同向交易占优比、交易价格、交易频率、交易数量和交易时间等进行具体分析，进一步判断是否存在重大利益输送的可能性。

对于反向交易，根据交易顺序、交易时间窗口跨度、交易价格、交易数量等综合判断交易是否涉及利益输送。

综上，本基金管理人通过事前的制度规范、事中的监控和事后的分析评估，严格执行了公平交易制度，公平对待旗下各投资组合。本报告期内，未出现违反公平交易制度的情况。

### 4.3.3 异常交易行为的专项说明

本报告期内，本基金未出现异常交易的情况。

本报告期内，本基金管理人管理的所有投资组合参与的交易所公开竞价同日反向交易成交较少的单边交易量超过该证券当日成交量的 5% 的情况有 45 次，投资组合因投资策略与其他组合发生反向交易。基金管理人事前严格根据内部规定进行管控，事后对交易时点、交易数量、交易价差等多方面进行综合分析，未发现导致不公平交易和利益输送的异常交易行为。

此外，为防范基金经理兼任私募资产管理计划投资经理的潜在利益冲突，本基金管理人从投资指令、交易行为、交易监测等多方面，对兼任组合进行监控管理和分析评估。本报告期内兼任组合未出现违反公平交易或异常交易的情况。

## 4.4 管理人对报告期内基金的投资策略和业绩表现的说明

### 4.4.1 报告期内基金投资策略和运作分析

2023 年，资本市场先在经济复苏背景下显现出修复行情，但自二季度起开始震荡下行，

四季度呈现成交收缩、情绪持续低迷的态势。一季度受人工智能革命驱动的计算机、电子、通信等板块显著超越其他，但下半年基本面验证较为有限，进入消化估值的阶段。市场下行明显的三四季度，具备红利属性的资产受到市场关注，同时成长板块中的电子、医药有阶段性修复。结构上看，全年行业分化依然显著，且行业主题行情通常缺乏持续性。

全球来看，美联储在 2 月、3 月、5 月、7 月各加息 25 个基点，加息周期接近尾声的认知随着通胀数据不断回落得以逐步确认。美元指数在四季度显著回落，国内汇率压力有所缓解。10 月起，较高级别的国际交流与互动日益频繁，释放国际关系回暖信号，对市场信心带来提振。

国内来看，2023 年全年 GDP 增长 5.2%，分季度呈波动态势。一季度存在积压需求释放的反弹，经济数据表现较为强劲。二季度经济数据为全年低点，且低于预期，6 月起略有改善，体现出底部修复的态势。逆周期调节的政策基调下，政策力度和政策传导速度均略有不达预期。三季度起，主要经济数据出现好转，内生修复的势头开始显现。多项经济刺激政策出台，覆盖民营经济、资本市场等多个层面，央行连续降息呵护流动性，政治局会议继续强调稳增长基调。四季度需求边际变弱，经济内生动能放缓。

政策层面看，10 月末召开了中央金融工作会议，12 月召开了中央经济工作会议。中央金融工作会议强调金融服务实体经济的定位，以提供高质量金融服务作为发展导向目标，提出全面加强金融监管防风险。中央经济工作会议提出当前风险隐患仍然较多，2024 年政策主基调需坚持稳中求进、以进促稳、先立后破。会议同时指出，积极的财政政策要适度加力、提质增效，稳健的货币政策要灵活适度、精准有效。

资本市场方面，截至年末市场已经位于估值低位，具备长期投资价值。

中证 1000ETF 基金及其联接基金跟踪中证 1000 指数。中证 1000 指数是中证系列宽基指数中的小盘风格代表，权重高度分散，与沪深 300、中证 500 等大中盘宽基之间有着差异化的行业分布特征。当前大中小盘宽基的产品生态逐步完善，中证 1000ETF 基金结合期货、期权等衍生品，能够让投资者构建丰富的策略组合。

#### 4.4.2 报告期内基金的业绩表现

本基金本报告期基金份额净值增长率为-5.43%。同期业绩比较基准收益率为-6.28%。

#### 4.5 管理人对宏观经济、证券市场及行业走势的简要展望

2024 年全球多国将迎来领导人选举，外部局势或将频繁变化。全球经济面临复杂的发展环境，风险与机遇并存。

国内来看，2024 年经济有望筑底企稳、温和修复。经济结构性转型需要经历新旧动能

切换，带来阶段性阵痛。同时，前几年的外部冲击背景下，居民就业及收入预期改善需要时间。政策基调在最近一次中央经济工作会议上明确为偏积极，有望促进市场信心稳定，加快转型出清。

资本市场目前面临对经济信心不足、财富效应收缩的问题。在经济修复出现实质性改善之前，交易情绪难以显著回暖。对长期配置来说，当前估值具备吸引力，但仍需关注阶段性震荡波动的风险。

#### 4.6 管理人内部有关本基金的监察稽核工作情况

本报告期内，本基金管理人内部稽核监察工作主要包括以下几个方面：

##### 1、持续提升合规法务管理

公司持续践行“合规、诚信、专业、稳健”的行业文化，坚持“正直”、“客户第一”的公司价值观，完善合规管理体系，提升专业能力，优化合规资源配置，不断提升合规管理工作的有效性。公司坚持广泛开展合规培训、强化从业人员合规意识，不断夯实公司合规文化体系基础；持续完善公司制度流程体系、优化合规管理制度机制，通过统一的合规审核标准、动态调整的合规管理指引，有效把控各类业务的合规关键点，防范潜在风险，保障各项业务规范开展；深入细致开展合规审查工作，为各部门提供有效的合规咨询与法务支持，督促强化一线合规执行效果；独立开展事后合规检查监督，查漏补缺、防微杜渐；优化从业人员管理机制，加强管理措施，严格执行合规考核问责机制，引导全体员工不断提升合规执业意识，强化公司合规履职保障。

##### 2、完善投资合规风险控制工作

本基金管理人持续优化投资运作管理事前、事中、事后全流程的投资合规风险管理措施。

事前，加强新产品、新业务的风险识别、评估。在产品环节评估新产品、新业务的投资合规性，为管控新产品、新业务运作中的潜在投资合规风险奠定基础。此外，本基金管理人坚持制度先行，通过制定或修订各项投资管理制度，为业务的开展提供了科学规范的制度依据。

事中，管控措施不断完善。通过配置投资交易系统风控参数、加强事中流程审核等，有效保障投资交易行为合规。同时，通过对基金日常流动性、投资组合风险敞口等进行监控、分析、提示，完善日常投资合规风险监控体系。

事后，风险跟踪提示机制持续优化。通过对投资范围、投资限制、公平交易、异常交易情况等的跟踪、分析和提示，有效落实法律法规、基金合同及公司内部制度的各项要求。

### 3、持续加强稽核工作

公司持续完善稽核管理机制，促进稽核工作高质量发展；通过开展多种类型多项目稽核检查工作，对公司内部控制的合规与风险管理情况，以及人员履职情况进行检查、评价、报告与监督；通过协调并协助监管机构、第三方独立机构开展各项自查、核查以及审计、鉴证工作，进一步评估公司内控管理有效性；通过对各项检查、审计发现的风险隐患的整改情况进行跟踪检查，持续优化内控管理水平，切实维护基金持有人利益，促进公司持续、稳定、健康发展。

通过上述工作，本报告期内，本基金管理人所管理的基金能够合法合规开展投资运作。本基金管理人将规范运作基金资产，加强风险控制，持续提高监察稽核工作的科学性和有效性，充分保障基金份额持有人的合法权益。

### 4.7 管理人对报告期内基金估值程序等事项的说明

本基金管理人按照企业会计准则、中国证监会相关规定、中国证券投资基金业协会相关指引和基金合同关于估值的约定，对基金所持有的投资品种进行估值，并保持估值政策和程序的一贯性。

本基金管理人设有估值委员会，估值委员会负责构建估值决策体系、适时更新估值相关制度、指导并监督各类投资品种的估值程序。估值委员会由投资、研究、集中交易、合规稽核、风险管理、基金营运等部门中具有丰富从业经验和专业胜任能力的员工担任，且互相不存在直接的重大利益冲突。基金经理可参与估值委员会对于估值方法的讨论，但无最终决策权，从而将其影响程度进行适当限制，保证基金估值的公平、合理。

基金日常估值由本基金管理人同本基金托管人一同进行，基金份额净值由管理人完成估值后，经托管人复核无误后由管理人对外公布。

### 4.8 管理人对报告期内基金利润分配情况的说明

本基金《基金合同》约定：本基金收益分配采用现金分红；每一基金份额享有同等分配权；本基金以使收益分配后基金份额净值增长率尽可能贴近标的指数同期增长率为原则进行收益分配。基于本基金的性质和特点，本基金收益分配不须以弥补浮动亏损为前提，收益分配后有可能使除息后的基金份额净值低于面值。

本基金本报告期内未进行收益分配。

### 4.9 报告期内管理人对本基金持有人数或基金资产净值预警情形的说明

无。

## § 5 托管人报告

### 5.1 报告期内本基金托管人遵规守信情况声明

作为本基金的托管人，中信银行严格遵守了《中华人民共和国证券投资基金法》及其他有关法律法规、基金合同和托管协议的规定，对汇添富中证 1000 交易型开放式指数证券投资基金 2023 年的投资运作，进行了认真、独立的会计核算和必要的投资监督，履行了托管人的义务，不存在任何损害基金份额持有人利益的行为。

### 5.2 托管人对报告期内本基金投资运作遵规守信、净值计算、利润分配等情况的说明

本托管人认为，汇添富基金管理股份有限公司在汇添富中证 1000 交易型开放式指数证券投资基金的投资运作、基金资产净值的计算、基金份额申购赎回价格的计算、基金费用开支及利润分配等问题上，不存在损害基金份额持有人利益的行为；在报告期内，严格遵守了《中华人民共和国证券投资基金法》等有关法律法规，在各重要方面的运作严格按照基金合同的规定进行。

### 5.3 托管人对本年度报告中财务信息等内容的真实、准确和完整发表意见

本托管人认为，汇添富基金管理股份有限公司的信息披露事务符合《公开募集证券投资基金信息披露管理办法》及其他相关法律法规的规定，基金管理人所编制和披露的 2023 年度报告中的财务指标、净值表现、收益分配情况、财务会计报告、投资组合报告等信息真实、准确、完整，未发现有损害基金持有人利益的行为。

## § 6 审计报告

### 6.1 审计报告的基本信息

财务报表是否经过审计	是
审计意见类型	标准无保留意见
审计报告编号	安永华明(2024)审字第 70015647_B247 号

### 6.2 审计报告的基本内容

审计报告标题	审计报告
审计报告收件人	汇添富中证 1000 交易型开放式指数证券投资基金全体基金份额持有人
审计意见	我们审计了汇添富中证 1000 交易型开放式指数证券投资基金的财务报表，包括 2023 年 12 月 31 日的资产负债表，2023 年度的利润表、净资产变动表以及相关财务报表附注。

	我们认为，后附的汇添富中证 1000 交易型开放式指数证券投资基金的财务报表在所有重大方面按照企业会计准则的规定编制，公允反映了汇添富中证 1000 交易型开放式指数证券投资基金 2023 年 12 月 31 日的财务状况以及 2023 年度的经营成果和净值变动情况。
形成审计意见的基础	我们按照中国注册会计师审计准则的规定执行了审计工作。审计报告的“注册会计师对财务报表审计的责任”部分进一步阐述了我们在这些准则下的责任。按照中国注册会计师职业道德守则，我们独立于汇添富中证 1000 交易型开放式指数证券投资基金，并履行了职业道德方面的其他责任。我们相信，我们获取的审计证据是充分、适当的，为发表审计意见提供了基础。
强调事项	不适用
其他事项	不适用
其他信息	<p>汇添富中证 1000 交易型开放式指数证券投资基金管理层对其他信息负责。其他信息包括年度报告中涵盖的信息，但不包括财务报表和我们的审计报告。</p> <p>我们对财务报表发表的审计意见不涵盖其他信息，我们也不对其他信息发表任何形式的鉴证结论。</p> <p>结合我们对财务报表的审计，我们的责任是阅读其他信息，在此过程中，考虑其他信息是否与财务报表或我们在审计过程中了解到的情况存在重大不一致或者似乎存在重大错报。</p> <p>基于我们已执行的工作，如果我们确定其他信息存在重大错报，我们应当报告该事实。在这方面，我们无任何事项需要报告。</p>
管理层和治理层对财务报表的责任	<p>管理层负责按照企业会计准则的规定编制财务报表，使其实现公允反映，并设计、执行和维护必要的内部控制，以使财务报表不存在由于舞弊或错误导致的重大错报。</p> <p>在编制财务报表时，管理层负责评估汇添富中证 1000 交易型开放式指数证券投资基金的持续经营能力，披露与持续经营相关的事项（如适用），并运用持续经营假设，除非计划进行清算、终止运营或别无其他现实的选择。</p> <p>治理层负责监督汇添富中证 1000 交易型开放式指数证券投资基金的财务报告过程。</p>
注册会计师对财务报表审计的责任	<p>我们的目标是对财务报表整体是否不存在由于舞弊或错误导致的重大错报获取合理保证，并出具包含审计意见的审计报告。合理保证是高水平的保证，但并不能保证按照审计准则执行的审计在某一重大错报存在时总能发现。错报可能由于舞弊或错误导致，如果合理预期错报单独或汇总起来可能影响财务报表使用者依据财务报表作出的经济决策，则通常认为错报是重大的。</p> <p>在按照审计准则执行审计工作的过程中，我们运用职业判断，并保持职业怀疑。同时，我们也执行以下工作：</p> <p>（1）识别和评估由于舞弊或错误导致的财务报表重大错报风险，设计和实施审计程序以应对这些风险，并获取充分、适当</p>

	<p>的审计证据，作为发表审计意见的基础。由于舞弊可能涉及串通、伪造、故意遗漏、虚假陈述或凌驾于内部控制之上，未能发现由于舞弊导致的重大错报的风险高于未能发现由于错误导致的重大错报的风险。</p> <p>(2) 了解与审计相关的内部控制，以设计恰当的审计程序，但目的并非对内部控制的有效性发表意见。</p> <p>(3) 评价管理层选用会计政策的恰当性和作出会计估计及相关披露的合理性。</p> <p>(4) 对管理层使用持续经营假设的恰当性得出结论。同时，根据获取的审计证据，就可能对汇添富中证 1000 交易型开放式指数证券投资基金持续经营能力产生重大疑虑的事项或情况是否存在重大不确定性得出结论。如果我们得出结论认为存在重大不确定性，审计准则要求我们在审计报告中提请报表使用者注意财务报表中的相关披露；如果披露不充分，我们应当发表非无保留意见。我们的结论基于截至审计报告日可获得的信息。然而，未来的事项或情况可能导致汇添富中证 1000 交易型开放式指数证券投资基金不能持续经营。</p> <p>(5) 评价财务报表的总体列报（包括披露）、结构和内容，并评价财务报表是否公允反映相关交易和事项。</p> <p>我们与治理层就计划的审计范围、时间安排和重大审计发现等事项进行沟通，包括沟通我们在审计中识别出的值得关注的内部控制缺陷。</p>
会计师事务所的名称	安永华明会计师事务所（特殊普通合伙）
注册会计师的姓名	许培菁 韩云
会计师事务所的地址	北京市东城区东长安街 1 号东方广场安永大楼 17 层
审计报告日期	2024 年 03 月 27 日

## § 7 年度财务报表

### 7.1 资产负债表

会计主体：汇添富中证 1000 交易型开放式指数证券投资基金

报告截止日：2023 年 12 月 31 日

单位：人民币元

资产	附注号	本期末 2023 年 12 月 31 日	上年度末 2022 年 12 月 31 日
<b>资产：</b>			
货币资金	7.4.7.1	9,616,088.90	17,737,523.53
结算备付金		3,250,430.26	11,684,367.48
存出保证金		1,442,936.38	6,780,934.86
交易性金融资产	7.4.7.2	406,164,363.25	527,529,848.71
其中：股票投资		406,120,360.36	527,393,134.74
基金投资		-	-

债券投资		44,002.89	136,713.97
资产支持证券投资		-	-
贵金属投资		-	-
其他投资		-	-
衍生金融资产	7.4.7.3	-	-
买入返售金融资产	7.4.7.4	-	-
债权投资	7.4.7.5	-	-
其中：债券投资		-	-
资产支持证券投资		-	-
其他投资		-	-
应收清算款		6,298,404.37	17,096,661.76
应收股利		-	-
应收申购款		-	-
递延所得税资产		-	-
其他资产	7.4.7.6	14,360.08	11,184.45
资产总计		426,786,583.24	580,840,520.79
<b>负债和净资产</b>	<b>附注号</b>	<b>本期末 2023年12月31日</b>	<b>上年度末 2022年12月31日</b>
<b>负债：</b>			
短期借款		-	-
交易性金融负债		-	-
衍生金融负债	7.4.7.3	-	-
卖出回购金融资产款		-	-
应付清算款		10,069,959.47	18,596,341.75
应付赎回款		-	-
应付管理人报酬		41,278.05	73,586.05
应付托管费		13,759.36	24,528.70
应付销售服务费		-	-
应付投资顾问费		-	-
应交税费		1,764.80	2,009.14
应付利润		-	-
递延所得税负债		-	-
其他负债	7.4.7.7	386,231.19	865,477.81
负债合计		10,512,992.87	19,561,943.45
<b>净资产：</b>			
实收基金	7.4.7.8	490,903,500.00	625,903,500.00
未分配利润	7.4.7.9	-74,629,909.63	-64,624,922.66
净资产合计		416,273,590.37	561,278,577.34
负债和净资产总计		426,786,583.24	580,840,520.79

注：1、报告截止日 2023 年 12 月 31 日，基金份额净值 0.8480 元，基金份额总额

490,903,500.00 份。

2、本基金合同于 2022 年 07 月 29 日生效，上年度实际报告期间为 2022 年 07 月 29 日至



2022年12月31日，特此说明。

## 7.2 利润表

会计主体：汇添富中证1000交易型开放式指数证券投资基金

本报告期：2023年01月01日至2023年12月31日

单位：人民币元

项目	附注号	本期 2023年01月01日 至2023年12月31日	上年度可比期间 2022年07月29日 (基金合同生效日) 至2022年12月31日
<b>一、营业总收入</b>		<b>-2,384,676.84</b>	<b>-98,893,912.12</b>
1. 利息收入		957,250.26	1,797,184.89
其中：存款利息收入	7.4.7.10	112,237.28	1,056,176.20
债券利息收入		-	-
资产支持证券利息收入		-	-
买入返售金融资产收入		-	-
其他利息收入		845,012.98	741,008.69
2. 投资收益（损失以“-”填列）		-21,940,191.63	-78,927,067.93
其中：股票投资收益	7.4.7.11	-25,708,683.17	-79,115,432.67
基金投资收益	7.4.7.12	-	-
债券投资收益	7.4.7.13	260,176.38	161,631.10
资产支持证券投资收益	7.4.7.14	-	-
贵金属投资收益	7.4.7.15	-	-
衍生工具收益	7.4.7.16	-733,694.61	-1,312,931.23
股利收益	7.4.7.17	4,242,009.77	1,339,664.87
以摊余成本计量的金融资产终止确认产生的收益		-	-
其他投资收益		-	-
3. 公允价值变动收益（损失以“-”号填列）	7.4.7.18	15,900,588.05	-35,937,377.57
4. 汇兑收益（损失以“-”号填列）		-	-
5. 其他收入（损失以“-”号填列）	7.4.7.19	2,697,676.48	14,173,348.49
<b>减：二、营业总支出</b>		<b>1,063,994.44</b>	<b>1,341,292.99</b>
1. 管理人报酬	7.4.10.2.1	647,673.74	852,742.76
其中：暂估管理人报酬		-	-
2. 托管费	7.4.10.2.2	215,891.25	284,247.62
3. 销售服务费		-	-
4. 投资顾问费		-	-
5. 利息支出		-	-
其中：卖出回购金融资产支出		-	-

6. 信用减值损失	7. 4. 7. 20	-	-
7. 税金及附加		5, 865. 07	39, 943. 29
8. 其他费用	7. 4. 7. 21	194, 564. 38	164, 359. 32
<b>三、利润总额（亏损总额以“-”号填列）</b>		<b>-3, 448, 671. 28</b>	<b>-100, 235, 205. 11</b>
减：所得税费用		-	-
<b>四、净利润（净亏损以“-”号填列）</b>		<b>-3, 448, 671. 28</b>	<b>-100, 235, 205. 11</b>
五、其他综合收益的税后净额		-	-
<b>六、综合收益总额</b>		<b>-3, 448, 671. 28</b>	<b>-100, 235, 205. 11</b>

### 7.3 净资产变动表

会计主体：汇添富中证 1000 交易型开放式指数证券投资基金

本报告期：2023 年 01 月 01 日至 2023 年 12 月 31 日

单位：人民币元

项目	本期 2023 年 01 月 01 日至 2023 年 12 月 31 日		
	实收基金	未分配利润	净资产合计
一、上期期末净资产	625, 903, 500. 00	-64, 624, 922. 66	561, 278, 577. 34
加：会计政策变更	-	-	-
二、本期期初净资产	625, 903, 500. 00	-64, 624, 922. 66	561, 278, 577. 34
三、本期增减变动额（减少以“-”号填列）	-135, 000, 000. 00	-10, 004, 986. 97	-145, 004, 986. 97
（一）、综合收益总额	-	-3, 448, 671. 28	-3, 448, 671. 28
（二）、本期基金份额交易产生的净资产变动数（净资产减少以“-”号填列）	-135, 000, 000. 00	-6, 556, 315. 69	-141, 556, 315. 69
其中：1. 基金申购款	1, 122, 000, 000. 00	-89, 537, 394. 71	1, 032, 462, 605. 29
2. 基金赎回款	-1, 257, 000, 000. 00	82, 981, 079. 02	-1, 174, 018, 920. 98
（三）、本期向基金份额持有人分配利润产生的净资产变动（净资产减少以“-”	-	-	-

”号填列)			
四、本期期末净资产	490,903,500.00	-74,629,909.63	416,273,590.37
项目	上年度可比期间 2022年07月29日(基金合同生效日)至2022年12月31日		
	实收基金	未分配利润	净资产合计
一、上期期末净资产	-	-	-
加: 会计政策变更	-	-	-
二、本期期初净资产	3,634,903,500.00	-	3,634,903,500.00
三、本期增减变动额(减少以“-”号填列)	-3,009,000,000.00	-64,624,922.66	-3,073,624,922.66
(一)、综合收益总额	-	-100,235,205.11	-100,235,205.11
(二)、本期基金份额交易产生的净资产变动数(净资产减少以“-”号填列)	-3,009,000,000.00	35,610,282.45	-2,973,389,717.55
其中: 1. 基金申购款	783,000,000.00	-45,765,395.88	737,234,604.12
2. 基金赎回款	-3,792,000,000.00	81,375,678.33	-3,710,624,321.67
(三)、本期向基金份额持有人分配利润产生的净资产变动(净资产减少以“-”号填列)	-	-	-
四、本期期末净资产	625,903,500.00	-64,624,922.66	561,278,577.34

报表附注为财务报表的组成部分。

本报告 7.1 至 7.4 财务报表由下列负责人签署:

张暉	李骁	雷青松
基金管理人负责人	主管会计工作负责人	会计机构负责人

## 7.4 报表附注

### 7.4.1 基金基本情况

汇添富中证 1000 交易型开放式指数证券投资基金（以下简称“本基金”），系经中国证券监督管理委员会（以下简称“中国证监会”）证监许可[2022]583 号《关于准予汇添富中证 1000 交易型开放式指数证券投资基金注册的批复》准予注册，由汇添富基金管理股份有限公司向社会公开募集。基金合同于 2022 年 7 月 29 日生效。首次设立基金募集规模为 3,634,903,500.00 份基金份额，业经安永华明会计师事务所（特殊普通合伙）出具安永华明（2022）验字第 60466941\_B45 号验资报告予以验证。本基金为交易型开放式，存续期限不定。本基金的基金管理人为汇添富基金管理股份有限公司，注册登记机构为中国证券登记结算有限责任公司，基金托管人为中信银行股份有限公司。

本基金的标的指数为中证 1000 指数及其未来可能发生的变更。本基金主要投资于标的指数成份股、备选成份股。为更好地实现投资目标，本基金可少量投资于非成份股（包括主板、创业板及其他中国证监会允许上市的股票、存托凭证）、债券（包括国债、金融债、企业债、公司债、次级债、可交换债券、可转换债券、分离交易可转债、央行票据、中期票据、地方政府债券、政府支持债券、政府支持机构债券、短期融资券（含超短期融资券）等）、资产支持证券、债券回购、银行存款、同业存单、货币市场工具、衍生工具（包括股指期货、国债期货、股票期权等）以及法律法规或中国证监会允许基金投资的其他金融工具（但须符合中国证监会相关规定）。本基金可根据法律法规的规定参与融资及转融通证券出借业务。如法律法规或监管机构以后允许基金投资其他品种，基金管理人在履行适当程序后，可以将其纳入投资范围。基金的投资组合比例为：投资于标的指数成份股和备选成份股的比例不得低于基金资产净值的 90%，且不低于非现金基金资产的 80%，因法律法规的规定而受限制的情形除外。如法律法规或监管机构变更投资品种的投资比例限制，基金管理人在履行适当程序后，可以调整上述投资品种的投资比例。本基金紧密跟踪标的指数，追求跟踪偏离度和跟踪误差的最小化。本基金的业绩比较基准为：中证 1000 指数收益率。

### 7.4.2 会计报表的编制基础

本财务报表系按照财政部颁布的《企业会计准则——基本准则》以及其后颁布及修订的具体会计准则、应用指南、解释以及《资产管理产品相关会计处理规定》和其他相关规定（统称“企业会计准则”）编制，同时，在信息披露和估值方面，也参考了中国证监会颁布的《中国证券监督管理委员会关于证券投资基金估值业务的指导意见》、《公开募集证券投资基金信息披露管理办法》、《证券投资基金信息披露内容与格式准则》第 2 号《年度报告的内容与格式》、《证券投资基金信息披露编报规则》第 3 号《会计报表附注的编制及披

露》、《证券投资基金信息披露 XBRL 模板第 3 号〈年度报告和中期报告〉》以及中国证监会和中国证券投资基金业协会颁布的其他相关规定。

本财务报表以本基金持续经营为基础列报。

#### 7.4.3 遵循企业会计准则及其他有关规定的声明

本财务报表符合企业会计准则的要求，真实、完整地反映了本基金于 2023 年 12 月 31 日的财务状况以及 2023 年 01 月 01 日至 2023 年 12 月 31 日的经营成果和净值变动情况。

#### 7.4.4 重要会计政策和会计估计

##### 7.4.4.1 会计年度

本基金会计年度采用公历年度，即每年自 1 月 1 日起至 12 月 31 日止。

##### 7.4.4.2 记账本位币

本基金记账本位币和编制本财务报表所采用的货币均为人民币。除有特别说明外，均以人民币元为单位表示。

##### 7.4.4.3 金融资产和金融负债的分类

金融工具是指形成本基金的金融资产（或负债），并形成其他单位的金融负债（或资产）或权益工具的合同。

###### （1）金融资产分类

本基金的金融资产于初始确认时根据管理金融资产的业务模式和金融资产的合同现金流量特征分类为：以公允价值计量且其变动计入当期损益的金融资产、以摊余成本计量的金融资产；

###### （2）金融负债分类

本基金的金融负债于初始确认时分类为：以公允价值计量且其变动计入当期损益的金融负债、以摊余成本计量的金融负债。

##### 7.4.4.4 金融资产和金融负债的初始确认、后续计量和终止确认

本基金于成为金融工具合同的一方时确认一项金融资产或金融负债。

划分为以公允价值计量且其变动计入当期损益的金融资产和金融负债，以及不作为有效套期工具的衍生工具，按照取得时的公允价值作为初始确认金额，相关的交易费用在发生时计入当期损益；

划分为以摊余成本计量的金融资产和金融负债，按照取得时的公允价值作为初始确认金额，相关交易费用计入其初始确认金额；

对于以公允价值计量且其变动计入当期损益的金融资产，采用公允价值进行后续计量，

所有公允价值变动计入当期损益；

对于以摊余成本计量的金融资产，采用实际利率法确认利息收入，其终止确认、修改或减值产生的利得或损失，均计入当期损益；

本基金以预期信用损失为基础，对以摊余成本计量的金融资产进行减值处理并确认损失准备。对于不含重大融资成分的应收款项，本基金运用简化计量方法，按照相当于整个存续期内的预期信用损失金额计量损失准备。除上述采用简化计量方法以外的金融资产，本基金在每个估值日评估其信用风险自初始确认后是否已经显著增加，如果信用风险自初始确认后未显著增加，处于第一阶段，本基金按照相当于未来 12 个月内预期信用损失的金额计量损失准备，并按照账面余额和实际利率计算利息收入；如果信用风险自初始确认后已显著增加但尚未发生信用减值的，处于第二阶段，本基金按照相当于整个存续期内预期信用损失的金额计量损失准备，并按照账面余额和实际利率计算利息收入；如果初始确认后发生信用减值的，处于第三阶段，本基金按照相当于整个存续期内预期信用损失的金额计量损失准备，并按照摊余成本和实际利率计算利息收入；

本基金在每个估值日评估相关金融工具的信用风险自初始确认后是否已显著增加。本基金以单项金融工具或者具有相似信用风险特征的金融工具组合为基础，通过比较金融工具在估值日发生违约的风险与在初始确认日发生违约的风险，以确定金融工具预计存续期内发生违约风险的变化情况；

本基金计量金融工具预期信用损失的方法反映的因素包括：通过评价一系列可能的结果而确定的无偏概率加权平均金额、货币时间价值，以及在估值日无须付出不必要的额外成本或努力即可获得的有关过去事项、当前状况以及未来经济状况预测的合理且有依据的信息；

当对金融资产预期未来现金流量具有不利影响的一项或多项事件发生时，该金融资产成为已发生信用减值的金融资产；

当本基金不再合理预期能够全部或部分收回金融资产合同现金流量时，本基金直接减记该金融资产的账面余额；

当收取该金融资产现金流量的合同权利终止，或该收取金融资产现金流量的权利已转移，且符合金融资产转移的终止确认条件的，金融资产将终止确认；

本基金已将金融资产所有权上几乎所有的风险和报酬转移给转入方的，终止确认该金融资产；保留了金融资产所有权上几乎所有的风险和报酬的，不终止确认该金融资产；本基金既没有转移也没有保留金融资产所有权上几乎所有的风险和报酬的，分别下列情况处

理：放弃了对该金融资产控制的，终止确认该金融资产并确认产生的资产和负债；未放弃对该金融资产控制的，按照其继续涉入所转移金融资产的程度确认有关金融资产，并相应确认有关负债。

对于以公允价值计量且其变动计入当期损益的金融负债（含交易性金融负债和衍生金融负债），按照公允价值进行后续计量，所有公允价值变动均计入当期损益。对于以摊余成本计量的金融负债，采用实际利率法，按照摊余成本进行后续计量。如果金融负债的责任已履行、撤销或届满，则对金融负债进行终止确认。

#### 7.4.4.5 金融资产和金融负债的估值原则

公允价值，是指市场参与者在计量日发生的有序交易中，出售一项资产所能收到或者转移一项负债所需支付的价格。本基金以公允价值计量相关资产或负债，假定出售资产或者转移负债的有序交易在相关资产或负债的主要市场进行；不存在主要市场的，本基金假定该交易在相关资产或负债的最有利市场进行。主要市场（或最有利市场）是本基金在计量日能够进入的交易市场。本基金采用市场参与者在对该资产或负债定价时为实现其经济利益最大化所使用的假设。

在财务报表中以公允价值计量或披露的资产和负债，根据对公允价值计量整体而言具有重要意义的最低层次输入值，确定所属的公允价值层次：第一层次输入值，在计量日能够取得的相同资产或负债在活跃市场上未经调整的报价；第二层次输入值，除第一层次输入值外相关资产或负债直接或间接可观察的输入值；第三层次输入值，相关资产或负债的不可观察输入值。

每个资产负债表日，本基金对在财务报表中确认的持续以公允价值计量的资产和负债进行重新评估，以确定是否在公允价值计量层次之间发生转换。

本基金持有的以公允价值计量且其变动计入当期损益的金融资产和金融负债按如下原则确定公允价值并进行估值：

(1) 存在活跃市场的金融工具，按照估值日能够取得的相同资产或负债在活跃市场上未经调整的报价作为公允价值；估值日无报价且最近交易日后未发生影响公允价值计量的重大事件的，应采用最近交易日的报价确定公允价值。有充足证据表明估值日或最近交易日的报价不能真实反映公允价值的，应对报价进行调整，确定公允价值。

与上述投资品种相同，但具有不同特征的，应以相同资产或负债的公允价值为基础，并在估值技术中考虑不同特征因素的影响。特征是指对资产出售或使用的限制等，如果该限制是针对资产持有者的，那么在估值技术中不应将该限制作为特征考虑。此外，基金管

理人不应考虑因大量持有相关资产或负债所产生的溢价或折价；

(2) 不存在活跃市场的金融工具，应采用在当前情况下适用并且有足够可利用数据和其他信息支持的估值技术确定公允价值。采用估值技术确定公允价值时，应优先使用可观察输入值，只有在无法取得相关资产或负债可观察输入值或取得不切实可行的情况下，才使用不可观察输入值；

(3) 如有确凿证据表明按上述方法进行估值不能客观反映其公允价值的，基金管理人可根据具体情况与基金托管人商定后，按最能反映公允价值的方法估值；

(4) 如有新增事项，按国家最新规定估值。

#### 7.4.4.6 金融资产和金融负债的抵销

当本基金具有抵销已确认金融资产和金融负债的法定权利，且该种法定权利现在是可执行的，同时本基金计划以净额结算或同时变现该金融资产和清偿该金融负债时，金融资产和金融负债以相互抵销后的金额在资产负债表内列示。除此以外，金融资产和金融负债在资产负债表内分别列示，不予相互抵销。

#### 7.4.4.7 实收基金

实收基金为对外发行的基金份额总额所对应的金额。由于申购和赎回引起的实收基金变动分别于基金申购确认日及基金赎回确认日确认。上述申购和赎回分别包括基金转换所引起的转入基金的实收基金增加和转出基金的实收基金减少。

#### 7.4.4.8 损益平准金

损益平准金包括已实现损益平准金和未实现损益平准金。已实现损益平准金指在申购或赎回基金份额时，申购或赎回款项中包含的按累计未分配的已实现收益/（损失）占基金净值比例计算的金额。未实现损益平准金指在申购或赎回基金份额时，申购或赎回款项中包含的按累计未实现利得/（损失）占基金净值比例计算的金额。损益平准金于基金申购确认日或基金赎回确认日确认。

未实现损益平准金与已实现损益平准金均在“损益平准金”科目中核算，并于期末全额转入“未分配利润/（累计亏损）”。

#### 7.4.4.9 收入/（损失）的确认和计量

(1) 存款利息收入按存款的本金与适用的利率逐日计提的金额入账。若提前支取定期存款，按协议规定的利率及持有期重新计算存款利息收入，并根据提前支取所实际收到的利息收入与账面已确认的利息收入的差额确认利息损失，列入利息收入减项，存款利息收入以净额列示；



(2) 交易性金融资产在买入/卖出的成交日发生的交易费用，计入投资收益；

债券投资和资产支持证券投资持有期间，按证券票面价值与票面利率或内含票面利率或合同利率计算的金额扣除适用情况下的相关税费后的净额确认为投资收益，在证券实际持有期内逐日计提；

处置交易性金融资产的投资收益于成交日确认，并按成交金额与该交易性金融资产的账面余额的差额扣除适用情况下的相关税费后的净额入账，同时转出已确认的公允价值变动收益；

(3) 股利收益于除息日确认，并按发行人宣告的分红派息比例计算的金额扣除适用情况下的相关税费后的净额入账；

(4) 处置衍生工具的投资收益于成交日确认，并按处置衍生工具成交金额与其成本的差额扣除适用情况下的相关税费后的净额入账，同时转出已确认的公允价值变动收益；

(5) 买入返售金融资产收入，按实际利率法确认利息收入，在回购期内逐日计提；

(6) 公允价值变动收益系本基金持有的以公允价值计量且其变动计入当期损益的金融资产、以公允价值计量且其变动计入当期损益的金融负债等公允价值变动形成的应计入当期损益的利得或损失；

(7) 转融通证券出借业务利息收入按出借起始日证券账面价值及出借费率计算的金额扣除适用情况下的相关税费后的净额，在转融通证券实际出借期间内逐日计提。因借入人未能按期归还产生的罚息，实际发生时扣除适用情况下的相关税费后的净额计入转融通证券出借业务利息收入；

(8) 其他收入在经济利益很可能流入从而导致资产增加或者负债减少、且经济利益的流入额能够可靠计量时确认。

#### 7.4.4.10 费用的确认和计量

本基金的管理人报酬和托管费等费用按照权责发生制原则，在本基金接受相关服务的期间计入当期损益。

以摊余成本计量的金融负债在持有期间确认的利息支出按实际利率法计算，实际利率法与直线法差异较小的则按直线法计算。

#### 7.4.4.11 基金的收益分配政策

- 1、《基金合同》生效不满 3 个月可不进行收益分配；
- 2、本基金收益分配采用现金分红；
- 3、每一基金份额享有同等分配权；

4、本基金以使收益分配后基金份额净值增长率尽可能贴近标的指数同期增长率为原则进行收益分配。基于本基金的性质和特点，本基金收益分配不须以弥补浮动亏损为前提，收益分配后有可能使除息后的基金份额净值低于面值；

5、法律法规或监管机构另有规定的，从其规定。在不违反法律法规且对基金份额持有人利益无实质性不利影响的前提下，基金管理人可对基金收益分配原则进行调整，无需召开基金份额持有人大会。

#### 7.4.5 会计政策和会计估计变更以及差错更正的说明

##### 7.4.5.1 会计政策变更的说明

本基金本报告期无会计政策变更。

##### 7.4.5.2 会计估计变更的说明

本基金本报告期无会计估计变更。

##### 7.4.5.3 差错更正的说明

本基金本报告期无重大会计差错的内容和更正金额。

#### 7.4.6 税项

##### 1. 印花税

经国务院批准，财政部、国家税务总局研究决定，自 2008 年 4 月 24 日起，调整证券（股票）交易印花税税率，由原先的 3‰调整为 1‰；根据财政部、税务总局公告 2023 年第 39 号《关于减半征收证券交易印花税的公告》的规定，自 2023 年 8 月 28 日起，证券交易印花税实施减半征收；

经国务院批准，财政部、国家税务总局研究决定，自 2008 年 9 月 19 日起，调整由出让方按证券（股票）交易印花税税率缴纳印花税，受让方不再征收，税率不变；

根据财政部、国家税务总局财税[2005]103 号文《关于股权分置试点改革有关税收政策问题的通知》的规定，股权分置改革过程中因非流通股股东向流通股股东支付对价而发生的股权转让，暂免征收印花税。

##### 2. 增值税

根据财政部、国家税务总局财税[2016]36 号文《关于全面推开营业税改增值税试点的通知》的规定，经国务院批准，自 2016 年 5 月 1 日起在全国范围内全面推开营业税改征增值税试点，金融业纳入试点范围，由缴纳营业税改为缴纳增值税。对证券投资基金（封闭式证券投资基金，开放式证券投资基金）管理人运用基金买卖股票、债券的转让收入免征增值税；国债、地方政府债利息收入以及金融同业往来利息收入免征增值税；存款利息收

入不征收增值税；

根据财政部、国家税务总局财税[2016]46 号文《关于进一步明确全面推开营改增试点金融业有关政策的通知》的规定，金融机构开展的质押式买入返售金融商品业务及持有政策性金融债券取得的利息收入属于金融同业往来利息收入；

根据财政部、国家税务总局财税[2016]70 号文《关于金融机构同业往来等增值税政策的补充通知》的规定，金融机构开展的买断式买入返售金融商品业务、同业存款、同业存单以及持有金融债券取得的利息收入属于金融同业往来利息收入；

根据财政部、国家税务总局财税[2016]140 号文《关于明确金融、房地产开发、教育辅助服务等增值税政策的通知》的规定，本基金运营过程中发生的增值税应税行为，以本基金的基金管理人为增值税纳税人；

根据财政部、国家税务总局财税[2017]56 号文《关于资管产品增值税有关问题的通知》的规定，证券投资基金的基金管理人运营证券投资基金过程中发生的增值税应税行为，暂适用简易计税方法，按照 3% 的征收率缴纳增值税。对证券投资基金在 2018 年 1 月 1 日前运营过程中发生的增值税应税行为，未缴纳增值税的，不再缴纳；已缴纳增值税的，已纳税额从证券投资基金的基金管理人以后月份的增值税应纳税额中抵减。

### 3. 城市维护建设税、教育费附加、地方教育附加

根据《中华人民共和国城市维护建设税法》、《征收教育费附加的暂行规定（2011 年修订）》及相关地方教育附加的征收规定，凡缴纳消费税、增值税、营业税的单位和个人，都应当依照规定缴纳城市维护建设税、教育费附加（除按照相关规定缴纳农村教育事业费附加的单位外）及地方教育费附加。

### 4. 企业所得税

根据财政部、国家税务总局财税[2004]78 号文《关于证券投资基金税收政策的通知》的规定，自 2004 年 1 月 1 日起，对证券投资基金（封闭式证券投资基金，开放式证券投资基金）管理人运用基金买卖股票、债券的差价收入，继续免征企业所得税；

根据财政部、国家税务总局财税[2005]103 号文《关于股权分置试点改革有关税收政策问题的通知》的规定，股权分置改革中非流通股股东通过对价方式向流通股股东支付的股份、现金等收入，暂免征收流通股股东应缴纳的企业所得税；

根据财政部、国家税务总局财税[2008]1 号文《关于企业所得税若干优惠政策的通知》的规定，对证券投资基金从证券市场中取得的收入，包括买卖股票、债券的差价收入，股权的股息、红利收入，债券的利息收入及其他收入，暂不征收企业所得税。

## 5. 个人所得税

根据财政部、国家税务总局财税[2005]103 号文《关于股权分置试点改革有关税收政策问题的通知》的规定，股权分置改革中非流通股股东通过对价方式向流通股股东支付的股份、现金等收入，暂免征收流通股股东应缴纳的个人所得税；

根据财政部、国家税务总局财税[2008]132 号文《财政部、国家税务总局关于储蓄存款利息所得有关个人所得税政策的通知》的规定，自 2008 年 10 月 9 日起，对储蓄存款利息所得暂免征收个人所得税；

根据财政部、国家税务总局、中国证监会财税[2012]85 号文《关于实施上市公司股息红利差别化个人所得税政策有关问题的通知》的规定，自 2013 年 1 月 1 日起，证券投资基金从公开发行和转让市场取得的上市公司股票，持股期限在 1 个月以内（含 1 个月）的，其股息红利所得全额计入应纳税所得额；持股期限在 1 个月以上至 1 年（含 1 年）的，暂减按 50% 计入应纳税所得额；持股期限超过 1 年的，暂减按 25% 计入应纳税所得额。上述所得统一适用 20% 的税率计征个人所得税；

根据财政部、国家税务总局、中国证监会财税[2015]101 号文《关于上市公司股息红利差别化个人所得税政策有关问题的通知》的规定，自 2015 年 9 月 8 日起，证券投资基金从公开发行和转让市场取得的上市公司股票，持股期限超过 1 年的，股息红利所得暂免征收个人所得税。

## 7. 4. 7 重要财务报表项目的说明

### 7. 4. 7. 1 货币资金

单位：人民币元

项目	本期末 2023 年 12 月 31 日	上年度末 2022 年 12 月 31 日
活期存款	9,616,088.90	17,737,523.53
等于：本金	9,615,314.27	17,735,593.17
加：应计利息	774.63	1,930.36
减：坏账准备	-	-
定期存款	-	-
等于：本金	-	-
加：应计利息	-	-
减：坏账准备	-	-
其中：存款期限 1 个月以内	-	-
存款期限 1-3 个月	-	-
存款期限 3 个月以上	-	-
其他存款	-	-

等于：本金	-	-
加：应计利息	-	-
减：坏账准备	-	-
合计	9,616,088.90	17,737,523.53

#### 7.4.7.2 交易性金融资产

单位：人民币元

项目	本期末 2023年12月31日				
	成本	应计利息	公允价值	公允价值变动	
股票	426,060,629.88	-	406,120,360.36	- 19,940,269.52	
贵金属投资-金交所黄金合约	-	-	-	-	
债券	交易所市场	44,000.00	2.89	44,002.89	-
	银行间市场	-	-	-	-
	其他	-	-	-	-
	合计	44,000.00	2.89	44,002.89	-
资产支持证券	-	-	-	-	
基金	-	-	-	-	
其他	-	-	-	-	
合计	426,104,629.88	2.89	406,164,363.25	- 19,940,269.52	
项目	上年度末 2022年12月31日				
	成本	应计利息	公允价值	公允价值变动	
股票	561,984,472.31	-	527,393,134.74	- 34,591,337.57	
贵金属投资-金交所黄金合约	-	-	-	-	
债券	交易所市场	136,700.00	13.97	136,713.97	-
	银行间市场	-	-	-	-
	其他	-	-	-	-
	合计	136,700.00	13.97	136,713.97	-
资产支持证券	-	-	-	-	
基金	-	-	-	-	
其他	-	-	-	-	
合计	562,121,172.31	13.97	527,529,848.71	- 34,591,337.57	

#### 7.4.7.3 衍生金融资产/负债

##### 7.4.7.3.1 衍生金融资产/负债期末余额

单位：人民币元

项目	本期末 2023 年 12 月 31 日			
	合同/名义金额	公允价值		备注
		资产	负债	
利率衍生工具	-	-	-	-
（国债期货投资）	-	-	-	-
货币衍生工具	-	-	-	-
（外汇期货投资）	-	-	-	-
权益衍生工具	9,517,320.00	-	-	-
（权证投资）	-	-	-	-
（股指期货投资）	9,517,320.00	-	-	-
其他衍生工具	-	-	-	-
合计	9,517,320.00	-	-	-
项目	上年度末 2022 年 12 月 31 日			
	合同/名义金额	公允价值		备注
		资产	负债	
利率衍生工具	-	-	-	-
（国债期货投资）	-	-	-	-
货币衍生工具	-	-	-	-
（外汇期货投资）	-	-	-	-
权益衍生工具	31,503,480.00	-	-	-
（权证投资）	-	-	-	-
（股指期货投资）	31,503,480.00	-	-	-

资)				
其他衍生工具	-	-	-	-
合计	31,503,480.00	-	-	-

#### 7.4.7.3.2 期末基金持有的期货合约情况

单位：人民币

代码	名称	持仓量(买/卖)	合约市值	公允价值变动
IM2401	IM2401	8	9,420,800.00	-96,520.00
合计				-96,520.00
减：可抵销期货暂收款				-96,520.00
净额				-

注：在当日无负债结算制度下，结算准备金已包括所持期货合约产生的持仓损益，则衍生金融资产项下的期货投资与相关的期货暂收款(结算所得的持仓损益)之间按抵销后的净额为0。

#### 7.4.7.4 买入返售金融资产

##### 7.4.7.4.1 各项买入返售金融资产期末余额

注：本基金本报告期末及上年度末均未持有买入返售金融资产。

##### 7.4.7.4.2 期末买断式逆回购交易中取得的债券

注：本基金本报告期末及上年度末均未持有买断式逆回购交易中取得的债券。

#### 7.4.7.5 债权投资

##### 7.4.7.5.1 债权投资情况

注：本基金无债权投资。

##### 7.4.7.5.2 债权投资减值准备计提情况

注：本基金不存在债权投资减值准备计提情况。

#### 7.4.7.6 其他资产

单位：人民币元

项目	本期末 2023年12月31日	上年度末 2022年12月31日

应收利息	-	-
其他应收款	14,360.08	11,184.45
待摊费用	-	-
合计	14,360.08	11,184.45

#### 7.4.7.7 其他负债

单位：人民币元

项目	本期末 2023 年 12 月 31 日	上年度末 2022 年 12 月 31 日
应付券商交易单元保证金	-	-
应付赎回费	-	-
应付证券出借违约金	-	-
应付交易费用	196,231.19	705,477.81
其中：交易所市场	196,231.19	705,477.81
银行间市场	-	-
应付利息	-	-
应付审计费	70,000.00	90,000.00
应付信息披露费	120,000.00	70,000.00
应付指数使用费	-	-
应付账户维护费	-	-
应付汇划费	-	-
应付上市费	-	-
应付持有人大会费-公证费	-	-
应付持有人大会费-律师费	-	-
应付或有管理费	-	-
其他	-	-
合计	386,231.19	865,477.81

#### 7.4.7.8 实收基金

金额单位：人民币元

项目	本期 2023 年 01 月 01 日至 2023 年 12 月 31 日	
	基金份额（份）	账面金额
上年度末	625,903,500.00	625,903,500.00
本期申购	1,122,000,000.00	1,122,000,000.00
本期赎回（以“-”号填列）	-1,257,000,000.00	-1,257,000,000.00
基金拆分/份额折算前	-	-
基金拆分/份额折算调整	-	-
本期申购	-	-



本期赎回（以“-”号填列）	-	-
本期末	490,903,500.00	490,903,500.00

注：申购含红利再投、转换入份额，赎回含转换出份额。

#### 7.4.7.9 未分配利润

单位：人民币元

项目	已实现部分	未实现部分	未分配利润合计
上年度末	-51,216,463.38	-13,408,459.28	-64,624,922.66
加：会计政策变更	-	-	-
本期期初	-51,216,463.38	-13,408,459.28	-64,624,922.66
本期利润	-19,349,259.33	15,900,588.05	-3,448,671.28
本期基金份额交易产生的变动数	5,868,532.87	-12,424,848.56	-6,556,315.69
其中：基金申购款	-94,694,696.40	5,157,301.69	-89,537,394.71
基金赎回款	100,563,229.27	-17,582,150.25	82,981,079.02
本期已分配利润	-	-	-
本期末	-64,697,189.84	-9,932,719.79	-74,629,909.63

#### 7.4.7.10 存款利息收入

单位：人民币元

项目	本期 2023年01月01日至2023年12月31日	上年度可比期间 2022年07月29日（基金合同生效日）至2022年12月31日
活期存款利息收入	28,586.70	703,467.11
定期存款利息收入	-	-
其他存款利息收入	-	-
结算备付金利息收入	70,838.63	341,735.22
其他	12,811.95	10,973.87
合计	112,237.28	1,056,176.20

注：“其他”为直销申购款利息收入和结算保证金利息收入。

#### 7.4.7.11 股票投资收益

##### 7.4.7.11.1 股票投资收益项目构成

单位：人民币元

项目	本期 2023年01月01日至2023年12月31日	上年度可比期间 2022年07月29日（基金合同生效日）至2022年12月31日
股票投资收益——买卖股票差价收入	-17,576,212.80	-55,161,569.59

股票投资收益— —赎回差价收入	-8,132,470.37	-23,953,863.08
股票投资收益— —申购差价收入	-	-
股票投资收益— —证券出借差价 收入	-	-
合计	-25,708,683.17	-79,115,432.67

#### 7.4.7.11.2 股票投资收益——买卖股票差价收入

单位：人民币元

项目	本期 2023年01月01日至2023年12 月31日	上年度可比期间 2022年07月29日（基金合同 生效日）至2022年12月31日
卖出股票成交总额	858,837,808.96	2,598,040,891.37
减：卖出股票成本总额	874,345,635.99	2,645,003,670.62
减：交易费用	2,068,385.77	8,198,790.34
买卖股票差价收入	-17,576,212.80	-55,161,569.59

#### 7.4.7.11.3 股票投资收益——赎回差价收入

单位：人民币元

项目	本期 2023年01月01日至2023 年12月31日	上年度可比期间 2022年07月29日（基金 合同生效日）至2022年12 月31日
赎回基金份额对价总额	1,174,018,920.98	3,710,624,321.67
减：现金支付赎回款总额	686,010,132.98	2,246,833,910.67
减：赎回股票成本总额	496,141,258.37	1,487,744,274.08
减：交易费用	-	-
赎回差价收入	-8,132,470.37	-23,953,863.08

#### 7.4.7.11.4 股票投资收益——证券出借差价收入

注：本基金本报告期及上年度可比区间均无证券出借差价收入。

#### 7.4.7.12 基金投资收益

注：本基金本报告期及上年度可比期间均无基金投资收益。

#### 7.4.7.13 债券投资收益

##### 7.4.7.13.1 债券投资收益项目构成

单位：人民币元

项目	本期 2023年01月01日至2023年12 月31日	上年度可比期间 2022年07月29日（基金合同 生效日）至2022年12月31日
债券投资收益—	255.32	233.13

一利息收入		
债券投资收益— —买卖债券（债 转股及债券到期 兑付）差价收入	259,921.06	161,397.97
债券投资收益— —赎回差价收入	-	-
债券投资收益— —申购差价收入	-	-
合计	260,176.38	161,631.10

#### 7.4.7.13.2 债券投资收益——买卖债券差价收入

单位：人民币元

项目	本期 2023 年 01 月 01 日至 2023 年 12 月 31 日	上年度可比期间 2022 年 07 月 29 日（基金合 同生效日）至 2022 年 12 月 31 日
卖出债券（债转股及债券 到期兑付）成交总额	1,381,350.47	925,361.68
减：卖出债券（债转股及 债券到期兑付）成本总额	1,121,100.00	763,700.00
减：应计利息总额	274.15	226.67
减：交易费用	55.26	37.04
买卖债券差价收入	259,921.06	161,397.97

#### 7.4.7.14 资产支持证券投资收益

##### 7.4.7.14.1 资产支持证券投资收益项目构成

注：本基金本报告期及上年度可比期间均无资产支持证券投资收益。

##### 7.4.7.14.2 资产支持证券投资收益——买卖资产支持证券差价收入

注：本基金本报告期及上年度可比期间均无买卖资产支持证券差价收入。

#### 7.4.7.15 贵金属投资收益

注：本基金本报告期及上年度可比期间均无贵金属投资收益。

#### 7.4.7.16 衍生工具收益

##### 7.4.7.16.1 衍生工具收益——买卖权证差价收入

注：本基金本报告期及上年度可比期间均无买卖权证差价收入。

##### 7.4.7.16.2 衍生工具收益——其他投资收益

单位：人民币元

项目	本期 2023 年 01 月 01 日至 2023 年 12 月 31 日	上年度可比期间 2022 年 07 月 29 日（基金合同生效日）至 2022 年 12 月 31 日

股指期货投资收益	-733,694.61	-1,312,931.23
外汇期货投资收益	-	-
外汇远期投资收益	-	-
国债期货投资收益	-	-

#### 7.4.7.17 股利收益

单位：人民币元

项目	本期 2023年01月01日至 2023年12月31日	上年度可比期间 2022年07月29日（基金 合同生效日）至2022年 12月31日
股票投资产生的股利收益	4,242,009.77	1,339,664.87
其中：证券出借权益补偿收入	400,338.31	58,079.73
基金投资产生的股利收益	-	-
合计	4,242,009.77	1,339,664.87

#### 7.4.7.18 公允价值变动收益

单位：人民币元

项目名称	本期 2023年01月01日至2023年12 月31日	上年度可比期间 2022年07月29日（基金合同 生效日）至2022年12月31日
1. 交易性金融资产	14,651,068.05	-34,591,337.57
——股票投资	14,651,068.05	-34,591,337.57
——债券投资	-	-
——资产支持证券投资	-	-
——基金投资	-	-
——贵金属投资	-	-
——其他	-	-
2. 衍生工具	1,249,520.00	-1,346,040.00
——权证投资	-	-
——期货投资	1,249,520.00	-1,346,040.00
3. 其他	-	-
减：应税金融商品 公允价值变动产生的 预估增值税	-	-
合计	15,900,588.05	-35,937,377.57

#### 7.4.7.19 其他收入

单位：人民币元

项目	本期 2023年01月01日至2023年12月 31日	上年度可比期间 2022年07月29日（基金合同生效 日）至2022年12月31日
基金赎回费收入	-	-

替代损益	2,697,676.48	14,173,348.49
其他	-	-
合计	2,697,676.48	14,173,348.49

#### 7.4.7.20 信用减值损失

注：本基金本报告期及上年度可比期间均无信用减值损失。

#### 7.4.7.21 其他费用

单位：人民币元

项目	本期 2023年01月01日至2023年12 月31日	上年度可比期间 2022年07月29日（基金合同生 效日）至2022年12月31日
审计费用	70,000.00	90,000.00
信息披露费	120,000.00	70,000.00
证券出借违约 金	-	-
账户维护费	-	-
银行费用	4,164.38	4,359.32
指数使用费	-	-
持有人大会- 公证费	-	-
持有人大会- 律师费	-	-
开户费	400.00	-
上市费	-	-
或有管理费	-	-
其他	-	-
合计	194,564.38	164,359.32

#### 7.4.8 或有事项、资产负债表日后事项的说明

##### 7.4.8.1 或有事项

截至资产负债表日，本基金无需要披露的重大或有事项。

##### 7.4.8.2 资产负债表日后事项

截至财务报表批准日，本基金无需要披露的资产负债表日后事项。

#### 7.4.9 关联方关系

关联方名称	与本基金的关系
汇添富基金管理股份有限公司	基金管理人, 基金销售机构
中信银行股份有限公司（“中信银行”）	基金托管人
东方证券股份有限公司（“东方证券”）	基金管理人的股东
上海上报资产管理有限公司	基金管理人的股东
上海菁聚金投资管理合伙企业（有限合伙）	基金管理人的股东

东航金控有限责任公司	基金管理人的股东
汇添富资本管理有限公司	基金管理人的全资子公司
汇添富资产管理（美国）控股有限公司	基金管理人的全资子公司
汇添富资产管理（香港）有限公司	基金管理人的全资子公司
汇添富资产管理（新加坡）有限公司	基金管理人的全资子公司
东方证券承销保荐有限公司	基金管理人的股东的全资子公司
上海汇添富公益基金会	与基金管理人同一批关键管理人员
汇添富投资管理有限公司	基金管理人的全资子公司的全资子公司
汇添富中证 1000 交易型开放式指数证券投资基金联接基金	该基金是本基金的联接基金

注：以下关联交易均在正常业务范围内按一般商业条款订立。

#### 7.4.10 本报告期及上年度可比期间的关联方交易

##### 7.4.10.1 通过关联方交易单元进行的交易

##### 7.4.10.1.1 股票交易

金额单位：人民币元

关联方名称	本期 2023 年 01 月 01 日至 2023 年 12 月 31 日		上年度可比期间 2022 年 07 月 29 日（基金合同生效日）至 2022 年 12 月 31 日	
	成交金额	占当期股票成交总额的比例（%）	成交金额	占当期股票成交总额的比例（%）
东方证券	399,328,082.40	23.84	4,395,446,315.66	62.79

##### 7.4.10.1.2 债券交易

金额单位：人民币元

关联方名称	本期 2023 年 01 月 01 日至 2023 年 12 月 31 日		上年度可比期间 2022 年 07 月 29 日（基金合同生效日）至 2022 年 12 月 31 日	
	成交金额	占当期债券成交总额的比例（%）	成交金额	占当期债券成交总额的比例（%）
东方证券	1,381,350.47	100.00	925,361.68	100.00

##### 7.4.10.1.3 债券回购交易

注：本基金本报告期及上年度可比期间均未通过关联方交易单元进行债券回购交易。

##### 7.4.10.1.4 基金交易

注：本基金本报告期及上年度可比期间均未通过关联方交易单元进行基金交易。

#### 7.4.10.1.5 权证交易

注：本基金本报告期及上年度可比期间均未通过关联方交易单元进行权证交易。

#### 7.4.10.1.6 应支付关联方的佣金

金额单位：人民币元

关联方名称	本期 2023 年 01 月 01 日至 2023 年 12 月 31 日			
	当期佣金	占当期佣金总量的比例 (%)	期末应付佣金余额	占期末应付佣金总额的比例 (%)
东方证券	290,161.96	23.86	12,063.93	6.15
关联方名称	上年度可比期间 2022 年 07 月 29 日（基金合同生效日）至 2022 年 12 月 31 日			
	当期佣金	占当期佣金总量的比例 (%)	期末应付佣金余额	占期末应付佣金总额的比例 (%)
东方证券	3,170,461.04	62.79	970.52	0.14

注：上述佣金按市场佣金率计算，以扣除由中国证券登记结算有限责任公司收取证管费、经手费和由券商承担的证券结算风险基金后的净额列示。该类佣金协议的服务范围还包括佣金收取方为本基金提供的证券投资研究成果和市场信息服务。

#### 7.4.10.2 关联方报酬

##### 7.4.10.2.1 基金管理费

单位：人民币元

项目	本期 2023 年 01 月 01 日至 2023 年 12 月 31 日	上年度可比期间 2022 年 07 月 29 日 (基金合同生效日) 至 2022 年 12 月 31 日
当期发生的基金应支付的管理费	647,673.74	852,742.76
其中：应支付销售机构的客户维护费	13,153.57	-
应支付基金管理人的净管理费	634,520.17	852,742.76

注：本基金的管理费按前一日基金资产净值的 0.15% 年费率计提。管理费的计算方法如下：

$$H = E \times 0.15\% \div \text{当年天数}$$

H 为每日应计提的基金管理费

E 为前一日的基金资产净值

基金管理费每日计算，逐日累计至每月月末，按月支付，经基金管理人与基金托管人双方核对无误后，自动在次月初五个工作日内、按照指定的账户路径进行资金支付，基金管理

人无需再出具资金划拨指令。若遇法定节假日、公休日或不可抗力致使无法按时支付的，顺延至法定节假日、公休日结束之日起 5 个工作日内或不可抗力情形消除之日起 5 个工作日内支付。

对于基金中基金、ETF 联接基金等特殊类型的基金产品，由于本基金管理人对基金财产中持有的本基金管理人自身管理的基金部分或基金财产中投资于目标 ETF 的部分不收取管理费，但客户维护费的收取标准并不调减，可能出现净管理费为负值的情况。

#### 7.4.10.2.2 基金托管费

单位：人民币元

项目	本期 2023 年 01 月 01 日至 2023 年 12 月 31 日	上年度可比期间 2022 年 07 月 29 日（基 金合同生效日）至 2022 年 12 月 31 日
当期发生的基金应支付的托管费	215,891.25	284,247.62

注：本基金的托管费按前一日基金资产净值的 0.05% 的年费率计提。托管费的计算方法如下：

$$H = E \times 0.05\% \div \text{当年天数}$$

H 为每日应计提的基金托管费

E 为前一日的基金资产净值

基金托管费每日计算，逐日累计至每月月末，按月支付，经基金管理人与基金托管人双方核对无误后，自动在次月初五个工作日内、按照指定的账户路径进行资金支付，基金管理人无需再出具资金划拨指令。若遇法定节假日、公休日或不可抗力致使无法按时支付的，顺延至法定节假日、公休日结束之日起 5 个工作日内或不可抗力情形消除之日起 5 个工作日内支付。

#### 7.4.10.3 与关联方进行银行间同业市场的债券（含回购）交易

注：本基金本报告期及上年度可比期间均未与关联方进行银行间同业市场的债券（含回购）交易。

#### 7.4.10.4 报告期内转融通证券出借业务发生重大关联交易事项的说明

##### 7.4.10.4.1 与关联方通过约定申报方式进行的适用固定期限费率的证券出借业务的情况

注：本基金本报告期及上年度可比期间均未与关联方通过约定申报方式进行适用固定期限费率的证券出借业务。

##### 7.4.10.4.2 与关联方通过约定申报方式进行的适用市场化期限费率的证券出借



## 业务的情况

注：本基金本报告期及上年度可比期间均未与关联方通过约定申报方式进行适用市场化期限费率的证券出借业务。

### 7.4.10.5 各关联方投资本基金的情况

#### 7.4.10.5.1 报告期内基金管理人运用自有资金投资本基金的情况

注：本基金的基金管理人本报告期及上年度可比期间均未运用自有资金投资本基金。

#### 7.4.10.5.2 报告期末除基金管理人之外的其他关联方投资本基金的情况

份额单位：份

关联方名称	本期末 2023 年 12 月 31 日		上年度末 2022 年 12 月 31 日	
	持有的基金份额	持有的基金份额占基金总份额的比例 (%)	持有的基金份额	持有的基金份额占基金总份额的比例 (%)
汇添富中证 1000 交易型开放式指数证券投资基金联接基金	59,198,500.00	12.06	-	-

注：除基金管理人之外的其他关联方投资本基金相关的费用符合基金招募说明书和相关公告的规定。

### 7.4.10.6 由关联方保管的银行存款余额及当期产生的利息收入

单位：人民币元

关联方名称	本期 2023 年 01 月 01 日至 2023 年 12 月 31 日		上年度可比期间 2022 年 07 月 29 日 (基金合同生效日) 至 2022 年 12 月 31 日	
	期末余额	当期利息收入	期末余额	当期利息收入
中信银行	9,616,088.90	28,586.70	17,737,523.53	703,467.11

### 7.4.10.7 本基金在承销期内参与关联方承销证券的情况

注：本基金本报告期及上年度可比期间均未在承销期内直接购入关联方承销的证券。

### 7.4.10.8 其他关联交易事项的说明

#### 7.4.10.8.1 其他关联交易事项的说明

无。

### 7.4.11 利润分配情况

注：本基金本报告期末未进行利润分配。于资产负债表日之后、财务报表批准日之前批准、公告或实施的利润分配情况详见资产负债表日后事项章节。

### 7.4.12 期末（2023年12月31日）本基金持有的流通受限证券

#### 7.4.12.1 因认购新发/增发证券而于期末持有的流通受限证券

金额单位：人民币元

7.4.12.1.1 受限证券类别：股票										
证券代码	证券名称	成功认购日	受限期	流通受限类型	认购价格	期末估值单价	数量（单位：股）	期末成本总额	期末估值总额	备注
					-	-	-	-	-	
7.4.12.1.2 受限证券类别：债券										
证券代码	证券名称	成功认购日	受限期	流通受限类型	认购价格	期末估值单价	数量（单位：张）	期末成本总额	期末估值总额	备注
113069	博23转债	2023年12月25日	17个交易日	新债流通受限	100.00	100.01	440	44,000.00	44,002.89	

#### 7.4.12.2 期末持有的暂时停牌等流通受限股票

金额单位：人民币元

股票代码	股票名称	停牌日期	停牌原因	期末估值单价	复牌日期	复牌开盘单价	数量（股）	期末成本总额	期末估值总额	备注
000657	中钨高新	2023年12月26日	重大事件停牌	8.48	2024年01月10日	9.33	36,350	361,436.50	308,248.00	

		日	牌		日					
000801	四川九洲	2023年12月21日	重大事项停牌	7.70	2024年01月05日	8.47	31,100	239,066.80	239,470.00	
688337	普源精电	2023年12月25日	重大事项停牌	43.87	2024年01月09日	41.72	3,812	203,779.05	167,232.44	

### 7.4.12.3 期末债券正回购交易中作为抵押的债券

#### 7.4.12.3.1 银行间市场债券正回购

注：截至本报告期末 2023 年 12 月 31 日止，本基金无因从事银行间市场债券正回购交易形成的卖出回购证券款余额。

#### 7.4.12.3.2 交易所市场债券正回购

注：截至本报告期末 2023 年 12 月 31 日止，本基金无因从事交易所市场债券正回购交易形成的卖出回购证券款余额。

### 7.4.12.4 期末参与转融通证券出借业务的证券

金额单位：人民币元

序号	证券代码	证券名称	出借到期日		期末估值单价	数量（单位：张）	期末估值总额
1	601099	太平洋	2024年01月08日	- 2024年01月08日	3.70	50,500	186,850.00
2	002436	兴森科技	2024年01月08日	- 2024年01月08日	14.73	12,500	184,125.00
3	002176	江特电机	2024年01月08日	- 2024年01月08日	13.50	12,600	170,100.00

4	002456	欧菲光	2024年01月08日	-	2024年01月08日	8.71	19,300	168,103.00
5	002405	四维图新	2024年01月08日	-	2024年01月08日	8.90	17,600	156,640.00
6	600777	新潮能源	2024年01月08日	-	2024年01月08日	3.06	50,400	154,224.00
7	300339	润和软件	2024年01月08日	-	2024年01月08日	25.98	5,800	150,684.00
8	300054	鼎龙股份	2024年01月08日	-	2024年01月08日	24.20	5,500	133,100.00
9	600872	中炬高新	2024年01月08日	-	2024年01月08日	28.10	4,600	129,260.00
10	300002	神州泰岳	2024年01月08日	-	2024年01月08日	8.85	14,500	128,325.00
11	600100	同方股份	2024年01月08日	-	2024年01月08日	7.35	17,400	127,890.00
12	603179	新泉股份	2024年01月08日	-	2024年01月08日	50.71	2,500	126,775.00
13	000818	航锦科技	2024年01月08日	-	2024年01月08日	31.38	4,000	125,520.00
14	300567	精测电子	2024年01月08日	-	2024年01月08日	87.62	1,400	122,668.00

15	600559	老白干酒	2024年01月08日	-	2024年01月08日	22.55	5,400	121,770.00
16	002261	拓维信息	2024年01月08日	-	2024年01月08日	15.04	7,400	111,296.00
17	603087	甘李药业	2024年01月08日	-	2024年01月08日	52.65	2,100	110,565.00
18	300346	南大光电	2024年01月08日	-	2024年01月08日	27.61	4,000	110,440.00
19	002126	银轮股份	2024年01月08日	-	2024年01月08日	18.67	5,900	110,153.00
20	300803	指南针	2024年01月08日	-	2024年01月08日	60.26	1,800	108,468.00
21	601567	三星医疗	2024年01月08日	-	2024年01月08日	20.50	5,200	106,600.00
22	603005	晶方科技	2024年01月08日	-	2024年01月08日	21.96	4,800	105,408.00
23	300315	掌趣科技	2024年01月08日	-	2024年01月08日	5.15	20,400	105,060.00
24	605589	圣泉集团	2024年01月08日	-	2024年01月08日	22.38	4,600	102,948.00
25	300459	汤姆猫	2024年01月08日	-	2024年01月08日	4.94	20,800	102,752.00

26	603979	金诚信	2024年01月08日	-	2024年01月08日	37.76	2,700	101,952.00
27	000034	神州数码	2024年01月08日	-	2024年01月08日	29.91	3,400	101,694.00
28	688327	云从科技	2024年01月08日	-	2024年01月08日	16.86	6,000	101,160.00
29	600711	盛屯矿业	2024年01月08日	-	2024年01月08日	4.34	23,200	100,688.00
30	002318	久立特材	2024年01月08日	-	2024年01月08日	19.88	5,000	99,400.00
31	002402	和而泰	2024年01月08日	-	2024年01月08日	14.29	6,900	98,601.00
32	600771	广誉远	2024年01月08日	-	2024年01月08日	26.99	3,600	97,164.00
33	300765	新诺威	2024年01月08日	-	2024年01月08日	36.62	2,600	95,212.00
34	002389	航天彩虹	2024年01月08日	-	2024年01月08日	18.60	5,100	94,860.00
35	600363	联创光电	2024年01月08日	-	2024年01月08日	34.00	2,700	91,800.00
36	300456	赛微电子	2024年01月08日	-	2024年01月08日	24.04	3,800	91,352.00

37	002675	东诚药业	2024年01月08日	-	2024年01月08日	18.33	4,900	89,817.00
38	002145	中核钛白	2024年01月08日	-	2024年01月08日	4.48	20,000	89,600.00
39	600201	生物股份	2024年01月08日	-	2024年01月08日	10.77	8,300	89,391.00
40	000762	西藏矿业	2024年01月08日	-	2024年01月08日	28.60	3,100	88,660.00
41	002151	北斗星通	2024年01月08日	-	2024年01月08日	31.58	2,800	88,424.00
42	600728	佳都科技	2024年01月08日	-	2024年01月08日	5.72	15,400	88,088.00
43	000403	派林生物	2024年01月08日	-	2024年01月08日	27.24	3,200	87,168.00
44	688088	虹软科技	2024年01月08日	-	2024年01月08日	41.04	2,100	86,184.00
45	002212	天融信	2024年01月08日	-	2024年01月08日	9.78	8,700	85,086.00
46	300476	胜宏科技	2024年01月08日	-	2024年01月08日	18.45	4,500	83,025.00
47	600641	万业企业	2024年01月08日	-	2024年01月08日	17.26	4,800	82,848.00

48	300068	南都电源	2024年01月08日	-	2024年01月08日	12.94	6,300	81,522.00
49	002221	东华能源	2024年01月08日	-	2024年01月08日	10.30	7,900	81,370.00
50	600422	昆药集团	2024年01月08日	-	2024年01月08日	20.86	3,900	81,354.00
51	000860	顺鑫农业	2024年01月08日	-	2024年01月08日	21.29	3,800	80,902.00
52	002036	联创电子	2024年01月08日	-	2024年01月08日	10.21	7,900	80,659.00
53	601975	招商南油	2024年01月08日	-	2024年01月08日	2.80	28,800	80,640.00
54	600595	中孚实业	2024年01月08日	-	2024年01月08日	3.48	23,100	80,388.00
55	002317	众生药业	2024年01月08日	-	2024年01月08日	16.05	5,000	80,250.00
56	002312	川发龙鳞	2024年01月08日	-	2024年01月08日	7.15	11,200	80,080.00
57	002837	英维克	2024年01月08日	-	2024年01月08日	27.48	2,900	79,692.00
58	601677	明泰铝业	2024年01月08日	-	2024年01月08日	11.34	7,000	79,380.00



59	002832	比音勒芬	2024 年 01 月 08 日	-	2024 年 01 月 08 日	31.70	2,500	79,250.00
60	688110	东芯股份	2024 年 01 月 08 日	-	2024 年 01 月 08 日	34.43	2,300	79,189.00
61	300182	捷成股份	2024 年 01 月 08 日	-	2024 年 01 月 08 日	5.08	15,400	78,232.00
62	601375	中原证券	2024 年 01 月 08 日	-	2024 年 01 月 08 日	3.83	20,400	78,132.00
63	300775	三角防务	2024 年 01 月 08 日	-	2024 年 01 月 08 日	27.90	2,800	78,120.00
64	688556	高测科技股份	2024 年 01 月 08 日	-	2024 年 01 月 08 日	38.99	2,000	77,980.00
65	688213	思特威电子科技	2024 年 01 月 08 日	-	2024 年 01 月 08 日	55.56	1,400	77,784.00
66	600330	天通股份	2024 年 01 月 08 日	-	2024 年 01 月 08 日	8.63	9,000	77,670.00
67	300777	中简科技	2024 年 01 月 08 日	-	2024 年 01 月 08 日	29.83	2,600	77,558.00
68	688166	博瑞生	2024 年 01 月 08	-	2024 年 01 月 08	35.00	2,200	77,000.00

		物医药	日	日				
69	600685	中船防务	2024年01月08日	-	2024年01月08日	25.55	3,000	76,650.00
70	601001	晋控煤业	2024年01月08日	-	2024年01月08日	12.33	6,200	76,446.00
71	300666	江丰电子	2024年01月08日	-	2024年01月08日	58.58	1,300	76,154.00
72	600312	平高电气	2024年01月08日	-	2024年01月08日	12.69	6,000	76,140.00
73	300101	振芯科技	2024年01月08日	-	2024年01月08日	22.83	3,300	75,339.00
74	300036	超图软件	2024年01月08日	-	2024年01月08日	20.90	3,600	75,240.00
75	300679	电连技术	2024年01月08日	-	2024年01月08日	41.50	1,800	74,700.00
76	600667	太极实业	2024年01月08日	-	2024年01月08日	7.03	10,600	74,518.00
77	300627	华测导航	2024年01月08日	-	2024年01月08日	31.02	2,400	74,448.00
78	002015	协鑫能科	2024年01月08日	-	2024年01月08日	12.38	6,000	74,280.00
79	603300	华	2024	-	2024	6.40	11,600	74,240.00

		铁 应 急	年 01 月 08 日	年 01 月 08 日			
80	300294	博 雅 生 物	2024 年 01 月 08 日	- 2024 年 01 月 08 日	33.68	2,200	74,096.00
81	002332	仙 琚 制 药	2024 年 01 月 08 日	- 2024 年 01 月 08 日	12.77	5,800	74,066.00
82	000686	东 北 证 券	2024 年 01 月 08 日	- 2024 年 01 月 08 日	7.10	10,400	73,840.00
83	002222	福 晶 科 技	2024 年 01 月 08 日	- 2024 年 01 月 08 日	29.53	2,500	73,825.00
84	000426	兴 业 银 锡	2024 年 01 月 08 日	- 2024 年 01 月 08 日	9.08	8,100	73,548.00
85	600552	凯 盛 科 技	2024 年 01 月 08 日	- 2024 年 01 月 08 日	13.33	5,500	73,315.00
86	002139	拓 邦 股 份	2024 年 01 月 08 日	- 2024 年 01 月 08 日	9.76	7,500	73,200.00
87	300298	三 诺 生 物	2024 年 01 月 08 日	- 2024 年 01 月 08 日	30.40	2,400	72,960.00
88	600123	兰 花 科 创	2024 年 01 月 08 日	- 2024 年 01 月 08 日	11.04	6,600	72,864.00
89	600877	电 科 芯 片	2024 年 01 月 08 日	- 2024 年 01 月 08 日	13.99	5,200	72,748.00
90	300458	全	2024	- 2024	22.69	3,200	72,608.00

		志科技	2024年01月08日	2024年01月08日			
91	002245	蔚蓝锂芯	2024年01月08日	2024年01月08日	8.52	8,500	72,420.00
92	002727	一心堂	2024年01月08日	2024年01月08日	23.16	3,100	71,796.00
93	002610	爱康科技	2024年01月08日	2024年01月08日	2.16	33,200	71,712.00
94	600821	金开新能	2024年01月08日	2024年01月08日	6.12	11,700	71,604.00
95	002851	麦格米特	2024年01月08日	2024年01月08日	24.60	2,900	71,340.00
96	000690	宝新能源	2024年01月08日	2024年01月08日	4.43	16,100	71,323.00
97	002544	普天科技	2024年01月08日	2024年01月08日	20.32	3,500	71,120.00
98	300633	开立医疗	2024年01月08日	2024年01月08日	47.30	1,500	70,950.00
99	688578	艾力斯医药科技	2024年01月08日	2024年01月08日	41.66	1,700	70,822.00
100	002182	宝武	2024年01月08日	2024年01月08日	19.66	3,600	70,776.00

		镁业	月 08 日	月 08 日			
101	002617	露笑科技	2024 年 01 月 08 日	- 2024 年 01 月 08 日	6.20	11,400	70,680.00
102	002747	埃斯顿	2024 年 01 月 08 日	- 2024 年 01 月 08 日	18.59	3,800	70,642.00
103	002100	天康生物	2024 年 01 月 08 日	- 2024 年 01 月 08 日	8.77	8,000	70,160.00
104	000032	深桑达 A	2024 年 01 月 08 日	- 2024 年 01 月 08 日	21.18	3,300	69,894.00
105	603236	移远通信	2024 年 01 月 08 日	- 2024 年 01 月 08 日	53.75	1,300	69,875.00
106	000503	国新健康	2024 年 01 月 08 日	- 2024 年 01 月 08 日	13.18	5,300	69,854.00
107	002063	远光软件	2024 年 01 月 08 日	- 2024 年 01 月 08 日	6.18	11,300	69,834.00
108	688116	天奈科技	2024 年 01 月 08 日	- 2024 年 01 月 08 日	29.04	2,400	69,696.00
109	300762	上海瀚讯	2024 年 01 月 08 日	- 2024 年 01 月 08 日	15.08	4,600	69,368.00
110	000921	海信家电	2024 年 01 月 08 日	- 2024 年 01 月 08 日	20.40	3,400	69,360.00
111	600761	安徽	2024 年 01	- 2024 年 01	18.21	3,800	69,198.00

		合力	月 08 日	月 08 日			
112	300034	钢研高纳	2024 年 01 月 08 日	- 2024 年 01 月 08 日	20.35	3,400	69,190.00
113	300229	拓尔思	2024 年 01 月 08 日	- 2024 年 01 月 08 日	16.86	4,100	69,126.00
114	002484	江海股份	2024 年 01 月 08 日	- 2024 年 01 月 08 日	16.06	4,300	69,058.00
115	300674	宇信科技	2024 年 01 月 08 日	- 2024 年 01 月 08 日	16.28	4,200	68,376.00
116	002698	博实股份	2024 年 01 月 08 日	- 2024 年 01 月 08 日	15.19	4,500	68,355.00
117	002643	万润股份	2024 年 01 月 08 日	- 2024 年 01 月 08 日	16.59	4,100	68,019.00
118	601222	林洋能源	2024 年 01 月 08 日	- 2024 年 01 月 08 日	6.39	10,600	67,734.00
119	603477	巨星农牧	2024 年 01 月 08 日	- 2024 年 01 月 08 日	37.47	1,800	67,446.00
120	000528	柳工	2024 年 01 月 08 日	- 2024 年 01 月 08 日	6.74	10,000	67,400.00
121	002424	贵州百灵	2024 年 01 月 08 日	- 2024 年 01 月 08 日	8.11	8,300	67,313.00
122	603298	杭叉	2024 年 01	- 2024 年 01	24.88	2,700	67,176.00

		集团	月 08 日	月 08 日			
123	600572	康恩贝	2024 年 01 月 08 日	- 2024 年 01 月 08 日	5.05	13,300	67,165.00
124	300482	万孚生物	2024 年 01 月 08 日	- 2024 年 01 月 08 日	30.17	2,200	66,374.00
125	601965	中国汽研	2024 年 01 月 08 日	- 2024 年 01 月 08 日	22.06	3,000	66,180.00
126	300393	中来股份	2024 年 01 月 08 日	- 2024 年 01 月 08 日	10.34	6,400	66,176.00
127	600621	华鑫股份	2024 年 01 月 08 日	- 2024 年 01 月 08 日	14.07	4,700	66,129.00
128	000810	创维数字	2024 年 01 月 08 日	- 2024 年 01 月 08 日	15.71	4,200	65,982.00
129	600456	宝钛股份	2024 年 01 月 08 日	- 2024 年 01 月 08 日	31.39	2,100	65,919.00
130	300735	光弘科技	2024 年 01 月 08 日	- 2024 年 01 月 08 日	23.54	2,800	65,912.00
131	002123	梦网科技	2024 年 01 月 08 日	- 2024 年 01 月 08 日	11.15	5,900	65,785.00
132	002354	天娱数科	2024 年 01 月 08 日	- 2024 年 01 月 08 日	5.52	11,900	65,688.00
133	600338	西藏	2024 年 01	- 2024 年 01	12.16	5,400	65,664.00

		珠峰	月 08 日	月 08 日			
134	300525	博思软件	2024 年 01 月 08 日	- 2024 年 01 月 08 日	14.92	4,400	65,648.00
135	000676	智度股份	2024 年 01 月 08 日	- 2024 年 01 月 08 日	8.73	7,500	65,475.00
136	600850	电科数字	2024 年 01 月 08 日	- 2024 年 01 月 08 日	21.75	3,000	65,250.00
137	002541	鸿路钢构	2024 年 01 月 08 日	- 2024 年 01 月 08 日	21.73	3,000	65,190.00
138	603063	禾望电气	2024 年 01 月 08 日	- 2024 年 01 月 08 日	25.00	2,600	65,000.00
139	300672	国科微	2024 年 01 月 08 日	- 2024 年 01 月 08 日	58.94	1,100	64,834.00
140	600718	东软集团	2024 年 01 月 08 日	- 2024 年 01 月 08 日	9.25	7,000	64,750.00
141	000035	中国天楹	2024 年 01 月 08 日	- 2024 年 01 月 08 日	4.94	13,100	64,714.00
142	300638	广和通	2024 年 01 月 08 日	- 2024 年 01 月 08 日	19.03	3,400	64,702.00
143	002011	盾安环境	2024 年 01 月 08 日	- 2024 年 01 月 08 日	13.75	4,700	64,625.00
144	605111	新洁	2024 年 01	- 2024 年 01	37.83	1,700	64,311.00



		能	月 08 日	月 08 日			
145	605090	九丰能源	2024年01月08日	- 2024年01月08日	27.93	2,300	64,239.00
146	300475	香农芯创	2024年01月08日	- 2024年01月08日	33.79	1,900	64,201.00
147	600908	无锡银行	2024年01月08日	- 2024年01月08日	5.05	12,700	64,135.00
148	601678	滨化股份	2024年01月08日	- 2024年01月08日	4.21	15,200	63,992.00
149	300166	东方国信	2024年01月08日	- 2024年01月08日	9.40	6,800	63,920.00
150	002567	唐人神	2024年01月08日	- 2024年01月08日	7.50	8,500	63,750.00
151	002335	科华数据	2024年01月08日	- 2024年01月08日	27.68	2,300	63,664.00
152	688266	泽璟制药	2024年01月08日	- 2024年01月08日	52.94	1,200	63,528.00
153	601333	广深铁路	2024年01月08日	- 2024年01月08日	2.59	24,500	63,455.00
154	600452	涪陵电力	2024年01月08日	- 2024年01月08日	13.20	4,800	63,360.00
155	000875	吉电	2024年01月08日	- 2024年01月08日	4.40	14,400	63,360.00

		股 份	月 08 日	月 08 日			
156	688066	北京 航天 宏图	2024 年 01 月 08 日	- 2024 年 01 月 08 日	42.24	1,500	63,360.00
157	300075	数字 政通	2024 年 01 月 08 日	- 2024 年 01 月 08 日	17.60	3,600	63,360.00
158	600116	三峡 水利	2024 年 01 月 08 日	- 2024 年 01 月 08 日	7.53	8,400	63,252.00
159	002396	星网 锐捷	2024 年 01 月 08 日	- 2024 年 01 月 08 日	18.07	3,500	63,245.00
160	300130	新国 都	2024 年 01 月 08 日	- 2024 年 01 月 08 日	24.20	2,600	62,920.00
161	688278	特宝 生物	2024 年 01 月 08 日	- 2024 年 01 月 08 日	52.35	1,200	62,820.00
162	300083	创世 纪	2024 年 01 月 08 日	- 2024 年 01 月 08 日	6.33	9,900	62,667.00
163	600323	瀚蓝 环境	2024 年 01 月 08 日	- 2024 年 01 月 08 日	17.33	3,600	62,388.00
164	002276	万马 股份	2024 年 01 月 08 日	- 2024 年 01 月 08 日	10.22	6,100	62,342.00
165	688007	光峰 科技	2024 年 01 月 08 日	- 2024 年 01 月 08 日	25.88	2,400	62,112.00

166	603197	保隆科技	2024年01月08日	-	2024年01月08日	56.40	1,100	62,040.00
167	600596	新安股份	2024年01月08日	-	2024年01月08日	9.12	6,800	62,016.00
168	600633	浙数文化	2024年01月08日	-	2024年01月08日	11.06	5,600	61,936.00
169	600587	新华医疗	2024年01月08日	-	2024年01月08日	25.79	2,400	61,896.00
170	002174	游族网络	2024年01月08日	-	2024年01月08日	11.46	5,400	61,884.00
171	600273	嘉化能源	2024年01月08日	-	2024年01月08日	8.59	7,200	61,848.00
172	603027	千禾味业	2024年01月08日	-	2024年01月08日	16.17	3,800	61,446.00
173	600483	福能股份	2024年01月08日	-	2024年01月08日	8.27	7,400	61,198.00
174	600072	中船科技	2024年01月08日	-	2024年01月08日	18.54	3,300	61,182.00
175	300188	美亚柏科	2024年01月08日	-	2024年01月08日	16.02	3,800	60,876.00
176	300323	华灿光电	2024年01月08日	-	2024年01月08日	7.32	8,300	60,756.00

177	600185	格力地产	2024年01月08日	-	2024年01月08日	7.23	8,400	60,732.00
178	601918	新集能源	2024年01月08日	-	2024年01月08日	5.27	11,500	60,605.00
179	002984	森麒麟	2024年01月08日	-	2024年01月08日	28.85	2,100	60,585.00
180	002099	海翔药业	2024年01月08日	-	2024年01月08日	7.19	8,400	60,396.00
181	300379	东方通	2024年01月08日	-	2024年01月08日	18.28	3,300	60,324.00
182	601399	国机重装	2024年01月08日	-	2024年01月08日	2.83	21,300	60,279.00
183	002249	大洋电机	2024年01月08日	-	2024年01月08日	4.97	12,100	60,137.00
184	300079	数码视讯	2024年01月08日	-	2024年01月08日	5.69	10,500	59,745.00
185	603505	金石资源	2024年01月08日	-	2024年01月08日	27.15	2,200	59,730.00
186	300451	创业慧康	2024年01月08日	-	2024年01月08日	6.55	9,100	59,605.00
187	603588	高能环境	2024年01月08日	-	2024年01月08日	6.54	9,100	59,514.00

188	603108	润达医疗	2024年01月08日	-	2024年01月08日	20.35	2,900	59,015.00
189	300170	汉得信息	2024年01月08日	-	2024年01月08日	8.31	7,100	59,001.00
190	601212	白银有色	2024年01月08日	-	2024年01月08日	2.69	21,900	58,911.00
191	300303	聚飞光电	2024年01月08日	-	2024年01月08日	5.93	9,900	58,707.00
192	002183	怡亚通	2024年01月08日	-	2024年01月08日	4.48	13,100	58,688.00
193	600395	盘江股份	2024年01月08日	-	2024年01月08日	6.17	9,500	58,615.00
194	600750	江中药业	2024年01月08日	-	2024年01月08日	20.88	2,800	58,464.00
195	002351	漫步者	2024年01月08日	-	2024年01月08日	17.67	3,300	58,311.00
196	002706	良信股份	2024年01月08日	-	2024年01月08日	8.83	6,600	58,278.00
197	601208	东材科技	2024年01月08日	-	2024年01月08日	12.38	4,700	58,186.00
198	600110	诺德股份	2024年01月08日	-	2024年01月08日	5.64	10,300	58,092.00

199	600267	海正药业	2024年01月08日	-	2024年01月08日	9.36	6,200	58,032.00
200	603599	广信股份	2024年01月08日	-	2024年01月08日	14.50	4,000	58,000.00
201	000917	电广传媒	2024年01月08日	-	2024年01月08日	5.48	10,500	57,540.00
202	000422	湖北宜化	2024年01月08日	-	2024年01月08日	10.46	5,500	57,530.00
203	300133	华策影视	2024年01月08日	-	2024年01月08日	5.87	9,800	57,526.00
204	000951	中国重汽	2024年01月08日	-	2024年01月08日	13.36	4,300	57,448.00
205	300655	晶瑞电材	2024年01月08日	-	2024年01月08日	9.73	5,900	57,407.00
206	000415	渤海租赁	2024年01月08日	-	2024年01月08日	2.14	26,800	57,352.00
207	000821	京山轻机	2024年01月08日	-	2024年01月08日	15.89	3,600	57,204.00
208	300232	洲明科技	2024年01月08日	-	2024年01月08日	8.80	6,500	57,200.00
209	002400	省广集团	2024年01月08日	-	2024年01月08日	5.55	10,300	57,165.00

210	600933	爱柯迪	2024 年 01 月 08 日	-	2024 年 01 月 08 日	21.94	2,600	57,044.00
211	300327	中颖电子	2024 年 01 月 08 日	-	2024 年 01 月 08 日	22.80	2,500	57,000.00
212	002292	奥飞娱乐	2024 年 01 月 08 日	-	2024 年 01 月 08 日	8.75	6,500	56,875.00
213	002807	江阴银行	2024 年 01 月 08 日	-	2024 年 01 月 08 日	3.55	16,000	56,800.00
214	688139	海尔生物	2024 年 01 月 08 日	-	2024 年 01 月 08 日	40.52	1,400	56,728.00
215	300432	富临精工	2024 年 01 月 08 日	-	2024 年 01 月 08 日	10.50	5,400	56,700.00
216	600446	金证股份	2024 年 01 月 08 日	-	2024 年 01 月 08 日	11.57	4,900	56,693.00
217	603083	剑桥科技	2024 年 01 月 08 日	-	2024 年 01 月 08 日	37.72	1,500	56,580.00
218	603997	继峰股份	2024 年 01 月 08 日	-	2024 年 01 月 08 日	13.47	4,200	56,574.00
219	300747	锐科激光	2024 年 01 月 08 日	-	2024 年 01 月 08 日	23.53	2,400	56,472.00
220	600285	羚锐制药	2024 年 01 月 08 日	-	2024 年 01 月 08 日	17.11	3,300	56,463.00

221	002091	江苏国泰	2024年01月08日	-	2024年01月08日	7.83	7,200	56,376.00
222	600057	厦门象屿	2024年01月08日	-	2024年01月08日	6.71	8,400	56,364.00
223	300236	上海新阳	2024年01月08日	-	2024年01月08日	35.22	1,600	56,352.00
224	300773	拉卡拉	2024年01月08日	-	2024年01月08日	16.04	3,500	56,140.00
225	002020	京新药业	2024年01月08日	-	2024年01月08日	12.72	4,400	55,968.00
226	002130	沃尔核材	2024年01月08日	-	2024年01月08日	7.55	7,400	55,870.00
227	300035	中科电气	2024年01月08日	-	2024年01月08日	10.54	5,300	55,862.00
228	688033	天宜上佳	2024年01月08日	-	2024年01月08日	16.90	3,300	55,770.00
229	002446	盛路通信	2024年01月08日	-	2024年01月08日	8.30	6,700	55,610.00
230	688596	正帆科技	2024年01月08日	-	2024年01月08日	39.63	1,400	55,482.00
231	300185	通裕重工	2024年01月08日	-	2024年01月08日	2.40	23,100	55,440.00



232	300343	联创股份	2024年01月08日	-	2024年01月08日	6.60	8,400	55,440.00
233	002745	木林森	2024年01月08日	-	2024年01月08日	8.66	6,400	55,424.00
234	603279	景津装备	2024年01月08日	-	2024年01月08日	22.11	2,500	55,275.00
235	000012	南玻A	2024年01月08日	-	2024年01月08日	5.57	9,900	55,143.00
236	002701	奥瑞金	2024年01月08日	-	2024年01月08日	4.14	13,300	55,062.00
237	000650	仁和药业	2024年01月08日	-	2024年01月08日	6.63	8,300	55,029.00
238	603393	新天然气	2024年01月08日	-	2024年01月08日	30.57	1,800	55,026.00
239	300123	亚光科技	2024年01月08日	-	2024年01月08日	7.33	7,500	54,975.00
240	300027	华谊兄弟	2024年01月08日	-	2024年01月08日	2.68	20,500	54,940.00
241	601860	紫金银行	2024年01月08日	-	2024年01月08日	2.53	21,700	54,901.00
242	600037	歌华有线	2024年01月08日	-	2024年01月08日	7.73	7,100	54,883.00

243	002127	南极电商	2024年01月08日	-	2024年01月08日	3.89	14,100	54,849.00
244	002085	万丰奥威	2024年01月08日	-	2024年01月08日	4.94	11,100	54,834.00
245	002597	金禾实业	2024年01月08日	-	2024年01月08日	21.91	2,500	54,775.00
246	600179	安通控股	2024年01月08日	-	2024年01月08日	2.50	21,900	54,750.00
247	600645	中源协和	2024年01月08日	-	2024年01月08日	20.27	2,700	54,729.00
248	000902	新洋丰	2024年01月08日	-	2024年01月08日	11.39	4,800	54,672.00
249	601519	大智慧	2024年01月08日	-	2024年01月08日	7.38	7,400	54,612.00
250	002239	奥特佳	2024年01月08日	-	2024年01月08日	3.25	16,800	54,600.00
251	600120	浙江东方	2024年01月08日	-	2024年01月08日	3.59	15,200	54,568.00
252	002737	葵花药业	2024年01月08日	-	2024年01月08日	25.98	2,100	54,558.00
253	002004	华邦健康	2024年01月08日	-	2024年01月08日	4.66	11,700	54,522.00

254	600206	有研新材	2024年01月08日	-	2024年01月08日	12.39	4,400	54,516.00
255	000681	视觉中国	2024年01月08日	-	2024年01月08日	14.70	3,700	54,390.00
256	600602	云赛智联	2024年01月08日	-	2024年01月08日	11.57	4,700	54,379.00
257	002079	苏州固锝	2024年01月08日	-	2024年01月08日	11.28	4,800	54,144.00
258	300226	上海钢联	2024年01月08日	-	2024年01月08日	28.49	1,900	54,131.00
259	002038	双鹭药业	2024年01月08日	-	2024年01月08日	10.19	5,300	54,007.00
260	002649	博彦科技	2024年01月08日	-	2024年01月08日	12.27	4,400	53,988.00
261	002324	普利特	2024年01月08日	-	2024年01月08日	13.15	4,100	53,915.00
262	300065	海兰信	2024年01月08日	-	2024年01月08日	10.17	5,300	53,901.00
263	600331	宏达股份	2024年01月08日	-	2024年01月08日	5.13	10,500	53,865.00
264	300693	盛弘股份	2024年01月08日	-	2024年01月08日	29.91	1,800	53,838.00

265	600064	南京高科	2024年01月08日	-	2024年01月08日	6.04	8,900	53,756.00
266	600216	浙江医药	2024年01月08日	-	2024年01月08日	10.73	5,000	53,650.00
267	002219	新里程	2024年01月08日	-	2024年01月08日	3.03	17,700	53,631.00
268	300457	赢合科技	2024年01月08日	-	2024年01月08日	18.44	2,900	53,476.00
269	600557	康缘药业	2024年01月08日	-	2024年01月08日	20.52	2,600	53,352.00
270	600993	马应龙	2024年01月08日	-	2024年01月08日	24.18	2,200	53,196.00
271	688106	金宏气体	2024年01月08日	-	2024年01月08日	24.09	2,200	52,998.00
272	600055	万东医疗	2024年01月08日	-	2024年01月08日	17.08	3,100	52,948.00
273	603678	火炬电子	2024年01月08日	-	2024年01月08日	26.47	2,000	52,940.00
274	000811	冰轮环境	2024年01月08日	-	2024年01月08日	13.57	3,900	52,923.00
275	002906	华阳集团	2024年01月08日	-	2024年01月08日	35.25	1,500	52,875.00

276	601137	博威合金	2024年01月08日	-	2024年01月08日	15.53	3,400	52,802.00
277	000543	皖能电力	2024年01月08日	-	2024年01月08日	6.26	8,400	52,584.00
278	300630	普利制药	2024年01月08日	-	2024年01月08日	22.62	2,300	52,026.00
279	600864	哈投股份	2024年01月08日	-	2024年01月08日	5.69	9,100	51,779.00
280	300332	天壕能源	2024年01月08日	-	2024年01月08日	7.95	6,500	51,675.00
281	002171	楚江新材	2024年01月08日	-	2024年01月08日	7.48	6,900	51,612.00
282	002291	遥望科技	2024年01月08日	-	2024年01月08日	9.38	5,500	51,590.00
283	603306	华懋科技	2024年01月08日	-	2024年01月08日	27.11	1,900	51,509.00
284	600252	中恒集团	2024年01月08日	-	2024年01月08日	2.51	20,400	51,204.00
285	688518	联赢激光股份	2024年01月08日	-	2024年01月08日	20.48	2,500	51,200.00
286	002539	云图	2024年01月08日	-	2024年01月08日	8.25	6,200	51,150.00

		控 股	月 08 日	月 08 日			
287	002416	爱 施 德	2024 年 01 月 08 日	- 2024 年 01 月 08 日	9.29	5,500	51,095.00
288	603565	中 谷 物 流	2024 年 01 月 08 日	- 2024 年 01 月 08 日	8.23	6,200	51,026.00
289	600577	精 达 股 份	2024 年 01 月 08 日	- 2024 年 01 月 08 日	4.14	12,300	50,922.00
290	600328	中 盐 化 工	2024 年 01 月 08 日	- 2024 年 01 月 08 日	7.82	6,500	50,830.00
291	688388	嘉 元 科 技	2024 年 01 月 08 日	- 2024 年 01 月 08 日	20.28	2,500	50,700.00
292	000829	天 音 控 股	2024 年 01 月 08 日	- 2024 年 01 月 08 日	9.54	5,300	50,562.00
293	300685	艾 德 生 物	2024 年 01 月 08 日	- 2024 年 01 月 08 日	21.98	2,300	50,554.00
294	002421	达 实 智 能	2024 年 01 月 08 日	- 2024 年 01 月 08 日	3.22	15,600	50,232.00
295	603308	应 流 股 份	2024 年 01 月 08 日	- 2024 年 01 月 08 日	14.33	3,500	50,155.00
296	300687	赛 意 信 息	2024 年 01 月 08 日	- 2024 年 01 月 08 日	21.78	2,300	50,094.00
297	000851	高 鸿	2024 年 01 月 08 日	- 2024 年 01 月 08 日	5.87	8,500	49,895.00

		股 份	月 08 日	月 08 日			
298	688262	苏 州 国 芯 科 技	2024 年 01 月 08 日	- 2024 年 01 月 08 日	29.34	1,700	49,878.00
299	600797	浙 大 网 新	2024 年 01 月 08 日	- 2024 年 01 月 08 日	6.56	7,600	49,856.00
300	600562	国 睿 科 技	2024 年 01 月 08 日	- 2024 年 01 月 08 日	13.84	3,600	49,824.00
301	002773	康 弘 药 业	2024 年 01 月 08 日	- 2024 年 01 月 08 日	18.44	2,700	49,788.00
302	300077	国 民 技 术	2024 年 01 月 08 日	- 2024 年 01 月 08 日	11.29	4,400	49,676.00
303	002839	张 家 港 行	2024 年 01 月 08 日	- 2024 年 01 月 08 日	3.88	12,800	49,664.00
304	600259	广 晟 有 色	2024 年 01 月 08 日	- 2024 年 01 月 08 日	35.45	1,400	49,630.00
305	600586	金 晶 科 技	2024 年 01 月 08 日	- 2024 年 01 月 08 日	6.68	7,400	49,432.00
306	600246	万 通 发 展	2024 年 01 月 08 日	- 2024 年 01 月 08 日	6.49	7,600	49,324.00
307	300319	麦 捷 科 技	2024 年 01 月 08 日	- 2024 年 01 月 08 日	9.64	5,100	49,164.00

308	300271	华宇软件	2024年01月08日	-	2024年01月08日	8.19	6,000	49,140.00
309	600971	恒源煤电	2024年01月08日	-	2024年01月08日	11.15	4,400	49,060.00
310	688568	中科星图公司	2024年01月08日	-	2024年01月08日	49.06	1,000	49,060.00
311	300113	顺网科技	2024年01月08日	-	2024年01月08日	14.00	3,500	49,000.00
312	601908	京运通	2024年01月08日	-	2024年01月08日	4.57	10,700	48,899.00
313	600409	三友化工	2024年01月08日	-	2024年01月08日	5.49	8,900	48,861.00
314	300398	飞凯材料	2024年01月08日	-	2024年01月08日	15.76	3,100	48,856.00
315	603690	至纯科技	2024年01月08日	-	2024年01月08日	25.70	1,900	48,830.00
316	000582	北部湾港	2024年01月08日	-	2024年01月08日	7.51	6,500	48,815.00
317	600320	振华重工	2024年01月08日	-	2024年01月08日	3.32	14,700	48,804.00
318	600151	航天	2024年01月08日	-	2024年01月08日	6.59	7,400	48,766.00



		机电	月 08 日	月 08 日			
319	688739	成大生物	2024 年 01 月 08 日	- 2024 年 01 月 08 日	32.51	1,500	48,765.00
320	600478	科力远	2024 年 01 月 08 日	- 2024 年 01 月 08 日	4.92	9,900	48,708.00
321	300171	东富龙	2024 年 01 月 08 日	- 2024 年 01 月 08 日	17.99	2,700	48,573.00
322	002985	北摩高科	2024 年 01 月 08 日	- 2024 年 01 月 08 日	34.68	1,400	48,552.00
323	000555	神州信息	2024 年 01 月 08 日	- 2024 年 01 月 08 日	11.29	4,300	48,547.00
324	000969	安泰科技	2024 年 01 月 08 日	- 2024 年 01 月 08 日	8.99	5,400	48,546.00
325	601890	亚星锚链	2024 年 01 月 08 日	- 2024 年 01 月 08 日	9.90	4,900	48,510.00
326	000712	锦龙股份	2024 年 01 月 08 日	- 2024 年 01 月 08 日	14.67	3,300	48,411.00
327	600266	城建发展	2024 年 01 月 08 日	- 2024 年 01 月 08 日	4.84	10,000	48,400.00
328	601777	力帆科技	2024 年 01 月 08 日	- 2024 年 01 月 08 日	3.58	13,500	48,330.00
329	002583	海能	2024 年 01	- 2024 年 01	5.95	8,100	48,195.00

		达	月 08 日	月 08 日			
330	600986	浙文互 联	2024 年 01 月 08 日	- 2024 年 01 月 08 日	5.46	8,800	48,048.00
331	688575	亚辉 龙生 物	2024 年 01 月 08 日	- 2024 年 01 月 08 日	22.87	2,100	48,027.00
332	600420	国药 现 代	2024 年 01 月 08 日	- 2024 年 01 月 08 日	9.79	4,900	47,971.00
333	600225	卓朗 科 技	2024 年 01 月 08 日	- 2024 年 01 月 08 日	3.80	12,600	47,880.00
334	002467	二 六 三	2024 年 01 月 08 日	- 2024 年 01 月 08 日	4.64	10,300	47,792.00
335	300416	苏 试 试 验	2024 年 01 月 08 日	- 2024 年 01 月 08 日	18.37	2,600	47,762.00
336	300406	九 强 生 物	2024 年 01 月 08 日	- 2024 年 01 月 08 日	19.10	2,500	47,750.00
337	600063	皖 维 高 新	2024 年 01 月 08 日	- 2024 年 01 月 08 日	4.30	11,100	47,730.00
338	000927	中 国 铁 物	2024 年 01 月 08 日	- 2024 年 01 月 08 日	2.67	17,800	47,526.00
339	000685	中 山 公 用	2024 年 01 月 08 日	- 2024 年 01 月 08 日	7.31	6,500	47,515.00
340	000682	东	2024	- 2024	8.05	5,900	47,495.00

		方 电 子	年 01 月 08 日	-	年 01 月 08 日			
341	600782	新 钢 股 份	2024 年 01 月 08 日	-	2024 年 01 月 08 日	3.49	13,600	47,464.00
342	603033	三 维 股 份	2024 年 01 月 08 日	-	2024 年 01 月 08 日	15.81	3,000	47,430.00
343	600459	贵 研 铂 业	2024 年 01 月 08 日	-	2024 年 01 月 08 日	14.36	3,300	47,388.00
344	600740	山 西 焦 化	2024 年 01 月 08 日	-	2024 年 01 月 08 日	5.04	9,400	47,376.00
345	300593	新 雷 能	2024 年 01 月 08 日	-	2024 年 01 月 08 日	14.77	3,200	47,264.00
346	300366	创 意 信 息	2024 年 01 月 08 日	-	2024 年 01 月 08 日	13.12	3,600	47,232.00
347	300725	药 石 科 技	2024 年 01 月 08 日	-	2024 年 01 月 08 日	39.27	1,200	47,124.00
348	600963	岳 阳 林 纸	2024 年 01 月 08 日	-	2024 年 01 月 08 日	5.89	8,000	47,120.00
349	002428	云 南 锆 业	2024 年 01 月 08 日	-	2024 年 01 月 08 日	12.33	3,800	46,854.00
350	002048	宁 波 华 翔	2024 年 01 月 08 日	-	2024 年 01 月 08 日	13.01	3,600	46,836.00
351	300463	迈	2024	-	2024	15.07	3,100	46,717.00

		克生物	2024年01月08日	-	2024年01月08日			
352	002003	伟星股份	2024年01月08日	-	2024年01月08日	10.85	4,300	46,655.00
353	688676	海南金盘智能科技	2024年01月08日	-	2024年01月08日	35.83	1,300	46,579.00
354	600507	方大特钢	2024年01月08日	-	2024年01月08日	4.61	10,100	46,561.00
355	000982	中银绒业	2024年01月08日	-	2024年01月08日	1.47	31,600	46,452.00
356	600720	中交设计	2024年01月08日	-	2024年01月08日	10.08	4,600	46,368.00
357	000758	中色股份	2024年01月08日	-	2024年01月08日	4.50	10,300	46,350.00
358	600688	上海石化	2024年01月08日	-	2024年01月08日	2.86	16,200	46,332.00
359	002458	益生股份	2024年01月08日	-	2024年01月08日	10.76	4,300	46,268.00
360	600556	天下秀	2024年01月08日	-	2024年01月08日	5.91	7,800	46,098.00
361	688321	微	2024	-	2024	21.95	2,100	46,095.00

		芯生物	2024年01月08日	-	2024年01月08日			
362	300180	华峰超纤	2024年01月08日	-	2024年01月08日	4.42	10,400	45,968.00
363	300910	瑞丰新材	2024年01月08日	-	2024年01月08日	45.94	1,000	45,940.00
364	002840	华统股份	2024年01月08日	-	2024年01月08日	20.79	2,200	45,738.00
365	300260	新莱应材	2024年01月08日	-	2024年01月08日	30.43	1,500	45,645.00
366	300827	上能电气	2024年01月08日	-	2024年01月08日	30.26	1,500	45,390.00
367	002237	恒邦股份	2024年01月08日	-	2024年01月08日	10.78	4,200	45,276.00
368	600775	南京熊猫	2024年01月08日	-	2024年01月08日	13.25	3,400	45,050.00
369	601718	际华集团	2024年01月08日	-	2024年01月08日	2.84	15,800	44,872.00
370	600248	陕建股份	2024年01月08日	-	2024年01月08日	4.02	11,100	44,622.00
371	000090	天健集团	2024年01月08日	-	2024年01月08日	4.60	9,700	44,620.00
372	002726	龙	2024	-	2024	8.10	5,500	44,550.00

		大美食	2024年01月08日	-	2024年01月08日			
373	300031	宝通科技	2024年01月08日	-	2024年01月08日	18.54	2,400	44,496.00
374	300738	奥飞数据	2024年01月08日	-	2024年01月08日	10.59	4,200	44,478.00
375	688158	优刻得科技	2024年01月08日	-	2024年01月08日	16.45	2,700	44,415.00
376	002390	信邦制药	2024年01月08日	-	2024年01月08日	4.44	10,000	44,400.00
377	300085	银之杰	2024年01月08日	-	2024年01月08日	14.32	3,100	44,392.00
378	600158	中体产业	2024年01月08日	-	2024年01月08日	7.78	5,700	44,346.00
379	300348	长亮科技	2024年01月08日	-	2024年01月08日	10.31	4,300	44,333.00
380	603919	金徽酒	2024年01月08日	-	2024年01月08日	24.62	1,800	44,316.00
381	600366	宁波韵升	2024年01月08日	-	2024年01月08日	7.77	5,700	44,289.00
382	600578	京能电力	2024年01月08日	-	2024年01月08日	2.96	14,900	44,104.00

383	603323	苏农银行	2024年01月08日	-	2024年01月08日	4.16	10,600	44,096.00
384	601200	上海环境	2024年01月08日	-	2024年01月08日	8.99	4,900	44,051.00
385	600717	天津港	2024年01月08日	-	2024年01月08日	4.11	10,700	43,977.00
386	002233	塔牌集团	2024年01月08日	-	2024年01月08日	7.08	6,200	43,896.00
387	002217	合力泰	2024年01月08日	-	2024年01月08日	2.72	16,100	43,792.00
388	600059	古越龙山	2024年01月08日	-	2024年01月08日	9.30	4,700	43,710.00
389	600138	中青旅	2024年01月08日	-	2024年01月08日	10.62	4,100	43,542.00
390	600197	伊力特	2024年01月08日	-	2024年01月08日	21.75	2,000	43,500.00
391	000049	德赛电池	2024年01月08日	-	2024年01月08日	27.12	1,600	43,392.00
392	301219	腾远钴业	2024年01月08日	-	2024年01月08日	39.37	1,100	43,307.00
393	000657	中钨高新	2024年01月08日	-	2024年01月08日	8.48	5,100	43,248.00

394	002081	金螳螂	2024年01月08日	-	2024年01月08日	3.76	11,500	43,240.00
395	002434	万里扬	2024年01月08日	-	2024年01月08日	7.45	5,800	43,210.00
396	600635	大众公用	2024年01月08日	-	2024年01月08日	3.02	14,300	43,186.00
397	601019	山东出版	2024年01月08日	-	2024年01月08日	9.38	4,600	43,148.00
398	600869	远东股份	2024年01月08日	-	2024年01月08日	4.39	9,800	43,022.00
399	300598	诚迈科技	2024年01月08日	-	2024年01月08日	42.93	1,000	42,930.00
400	600428	中远海特	2024年01月08日	-	2024年01月08日	5.36	8,000	42,880.00
401	002216	三全食品	2024年01月08日	-	2024年01月08日	13.40	3,200	42,880.00
402	603128	华贸物流	2024年01月08日	-	2024年01月08日	7.39	5,800	42,862.00
403	300623	捷微电	2024年01月08日	-	2024年01月08日	15.87	2,700	42,849.00
404	600675	中华企业	2024年01月08日	-	2024年01月08日	3.15	13,600	42,840.00



405	300203	聚光科技	2024年01月08日	-	2024年01月08日	15.85	2,700	42,795.00
406	688389	深圳普门科技	2024年01月08日	-	2024年01月08日	22.51	1,900	42,769.00
407	600888	新疆众和	2024年01月08日	-	2024年01月08日	7.24	5,900	42,716.00
408	600195	中牧股份	2024年01月08日	-	2024年01月08日	11.86	3,600	42,696.00
409	600295	鄂尔多斯	2024年01月08日	-	2024年01月08日	9.70	4,400	42,680.00
410	603348	文灿股份	2024年01月08日	-	2024年01月08日	38.80	1,100	42,680.00
411	601126	四方股份	2024年01月08日	-	2024年01月08日	14.16	3,000	42,480.00
412	300618	寒锐钴业	2024年01月08日	-	2024年01月08日	28.29	1,500	42,435.00
413	002488	金固股份	2024年01月08日	-	2024年01月08日	7.18	5,900	42,362.00
414	600729	重庆百货	2024年01月08日	-	2024年01月08日	28.20	1,500	42,300.00
415	600210	紫江	2024年01月08日	-	2024年01月08日	4.70	9,000	42,300.00

		企 业	月 08 日	月 08 日			
416	300855	图 南 股 份	2024 年 01 月 08 日	- 2024 年 01 月 08 日	30.20	1,400	42,280.00
417	300151	昌 红 科 技	2024 年 01 月 08 日	- 2024 年 01 月 08 日	18.38	2,300	42,274.00
418	300224	正 海 磁 材	2024 年 01 月 08 日	- 2024 年 01 月 08 日	11.72	3,600	42,192.00
419	002215	诺 普 信	2024 年 01 月 08 日	- 2024 年 01 月 08 日	8.26	5,100	42,126.00
420	002061	浙 江 交 科	2024 年 01 月 08 日	- 2024 年 01 月 08 日	3.65	11,500	41,975.00
421	601858	中 国 科 传	2024 年 01 月 08 日	- 2024 年 01 月 08 日	24.67	1,700	41,939.00
422	002258	利 尔 化 学	2024 年 01 月 08 日	- 2024 年 01 月 08 日	11.97	3,500	41,895.00
423	600098	广 州 发 展	2024 年 01 月 08 日	- 2024 年 01 月 08 日	5.37	7,800	41,886.00
424	601311	骆 驼 股 份	2024 年 01 月 08 日	- 2024 年 01 月 08 日	8.01	5,200	41,652.00
425	600277	亿 利 洁 能	2024 年 01 月 08 日	- 2024 年 01 月 08 日	2.63	15,800	41,554.00
426	000065	北 方	2024 年 01	- 2024 年 01	11.22	3,700	41,514.00

		国际	月08 日	月08 日			
427	300109	新开源	2024 年01 月08 日	- 2024 年01 月08 日	18.04	2,300	41,492.00
428	000627	天茂集团	2024 年01 月08 日	- 2024 年01 月08 日	2.84	14,600	41,464.00
429	600502	安徽建工	2024 年01 月08 日	- 2024 年01 月08 日	4.65	8,900	41,385.00
430	002585	双星新材	2024 年01 月08 日	- 2024 年01 月08 日	8.11	5,100	41,361.00
431	688322	奥比中光	2024 年01 月08 日	- 2024 年01 月08 日	37.58	1,100	41,338.00
432	000420	吉林化纤	2024 年01 月08 日	- 2024 年01 月08 日	2.91	14,200	41,322.00
433	002006	精工科技	2024 年01 月08 日	- 2024 年01 月08 日	15.28	2,700	41,256.00
434	300158	振东制药	2024 年01 月08 日	- 2024 年01 月08 日	6.75	6,100	41,175.00
435	300087	荃银高科	2024 年01 月08 日	- 2024 年01 月08 日	8.38	4,900	41,062.00
436	688289	圣湘生物	2024 年01 月08 日	- 2024 年01 月08 日	19.55	2,100	41,055.00
437	688707	振华	2024 年01	- 2024 年01	20.50	2,000	41,000.00

		新材料	月 08 日	月 08 日				
438	601952	苏垦农发	2024 年 01 月 08 日	-	2024 年 01 月 08 日	10.24	4,000	40,960.00
439	000767	晋控电力	2024 年 01 月 08 日	-	2024 年 01 月 08 日	3.01	13,600	40,936.00
440	300352	北信源	2024 年 01 月 08 日	-	2024 年 01 月 08 日	4.75	8,600	40,850.00
441	603566	普莱柯	2024 年 01 月 08 日	-	2024 年 01 月 08 日	22.65	1,800	40,770.00
442	002060	粤水电	2024 年 01 月 08 日	-	2024 年 01 月 08 日	4.91	8,300	40,753.00
443	601369	陕鼓动力	2024 年 01 月 08 日	-	2024 年 01 月 08 日	7.98	5,100	40,698.00
444	002108	沧州明珠	2024 年 01 月 08 日	-	2024 年 01 月 08 日	4.11	9,900	40,689.00
445	002453	华软科技	2024 年 01 月 08 日	-	2024 年 01 月 08 日	11.30	3,600	40,680.00
446	603556	海兴电力	2024 年 01 月 08 日	-	2024 年 01 月 08 日	29.03	1,400	40,642.00
447	002537	海联金汇	2024 年 01 月 08 日	-	2024 年 01 月 08 日	6.66	6,100	40,626.00
448	000028	国	2024	-	2024	28.99	1,400	40,586.00

		药 一 致	年 01 月 08 日	年 01 月 08 日			
449	600125	铁 龙 物 流	2024 年 01 月 08 日	- 2024 年 01 月 08 日	6.05	6,700	40,535.00
450	600360	华 微 电 子	2024 年 01 月 08 日	- 2024 年 01 月 08 日	7.23	5,600	40,488.00
451	002191	劲 嘉 股 份	2024 年 01 月 08 日	- 2024 年 01 月 08 日	5.37	7,500	40,275.00
452	002214	大 立 科 技	2024 年 01 月 08 日	- 2024 年 01 月 08 日	11.47	3,500	40,145.00
453	600477	杭 萧 钢 构	2024 年 01 月 08 日	- 2024 年 01 月 08 日	3.29	12,200	40,138.00
454	603876	鼎 胜 新 材	2024 年 01 月 08 日	- 2024 年 01 月 08 日	12.53	3,200	40,096.00
455	002023	海 特 高 新	2024 年 01 月 08 日	- 2024 年 01 月 08 日	9.10	4,400	40,040.00
456	002948	青 岛 银 行	2024 年 01 月 08 日	- 2024 年 01 月 08 日	3.05	13,100	39,955.00
457	002163	海 南 发 展	2024 年 01 月 08 日	- 2024 年 01 月 08 日	9.08	4,400	39,952.00
458	002859	洁 美 科 技	2024 年 01 月 08 日	- 2024 年 01 月 08 日	24.95	1,600	39,920.00
459	603985	恒	2024	- 2024	24.85	1,600	39,760.00

		润股份	2024年01月08日	-	2024年01月08日			
460	603881	数据港	2024年01月08日	-	2024年01月08日	19.82	2,000	39,640.00
461	002498	汉缆股份	2024年01月08日	-	2024年01月08日	4.00	9,900	39,600.00
462	002124	天邦食品	2024年01月08日	-	2024年01月08日	3.63	10,900	39,567.00
463	301171	易点天下	2024年01月08日	-	2024年01月08日	19.77	2,000	39,540.00
464	600776	东方通信	2024年01月08日	-	2024年01月08日	11.29	3,500	39,515.00
465	601702	华峰铝业	2024年01月08日	-	2024年01月08日	17.95	2,200	39,490.00
466	600773	西藏城投	2024年01月08日	-	2024年01月08日	10.96	3,600	39,456.00
467	301015	百洋医药	2024年01月08日	-	2024年01月08日	35.86	1,100	39,446.00
468	600996	贵广网络	2024年01月08日	-	2024年01月08日	8.96	4,400	39,424.00
469	301039	中集车辆	2024年01月08日	-	2024年01月08日	9.38	4,200	39,396.00
470	000735	罗	2024	-	2024	5.77	6,800	39,236.00

		牛山	年 01 月 08 日	年 01 月 08 日			
471	603766	隆鑫通用	2024 年 01 月 08 日	- 2024 年 01 月 08 日	5.16	7,600	39,216.00
472	002635	安洁科技	2024 年 01 月 08 日	- 2024 年 01 月 08 日	16.33	2,400	39,192.00
473	000488	晨鸣纸业	2024 年 01 月 08 日	- 2024 年 01 月 08 日	3.88	10,100	39,188.00
474	600335	国机汽车	2024 年 01 月 08 日	- 2024 年 01 月 08 日	8.90	4,400	39,160.00
475	603638	艾迪精密	2024 年 01 月 08 日	- 2024 年 01 月 08 日	16.25	2,400	39,000.00
476	000059	华锦股份	2024 年 01 月 08 日	- 2024 年 01 月 08 日	5.49	7,100	38,979.00
477	300634	彩讯股份	2024 年 01 月 08 日	- 2024 年 01 月 08 日	20.47	1,900	38,893.00
478	603100	川仪股份	2024 年 01 月 08 日	- 2024 年 01 月 08 日	27.72	1,400	38,808.00
479	300723	一品红	2024 年 01 月 08 日	- 2024 年 01 月 08 日	29.83	1,300	38,779.00
480	600531	豫光金铅	2024 年 01 月 08 日	- 2024 年 01 月 08 日	6.05	6,400	38,720.00
481	000837	秦	2024	- 2024	10.75	3,600	38,700.00

		川 机 床	年 01 月 08 日	年 01 月 08 日			
482	300770	新 媒 股 份	2024 年 01 月 08 日	- 2024 年 01 月 08 日	38.68	1,000	38,680.00
483	300369	绿 盟 科 技	2024 年 01 月 08 日	- 2024 年 01 月 08 日	9.43	4,100	38,663.00
484	002068	黑 猫 股 份	2024 年 01 月 08 日	- 2024 年 01 月 08 日	11.60	3,300	38,280.00
485	600389	江 山 股 份	2024 年 01 月 08 日	- 2024 年 01 月 08 日	17.40	2,200	38,280.00
486	000901	航 天 科 技	2024 年 01 月 08 日	- 2024 年 01 月 08 日	9.32	4,100	38,212.00
487	300663	科 蓝 软 件	2024 年 01 月 08 日	- 2024 年 01 月 08 日	14.14	2,700	38,178.00
488	002077	大 港 股 份	2024 年 01 月 08 日	- 2024 年 01 月 08 日	15.25	2,500	38,125.00
489	300428	立 中 集 团	2024 年 01 月 08 日	- 2024 年 01 月 08 日	21.12	1,800	38,016.00
490	300409	道 氏 技 术	2024 年 01 月 08 日	- 2024 年 01 月 08 日	11.14	3,400	37,876.00
491	600811	东 方 集 团	2024 年 01 月 08 日	- 2024 年 01 月 08 日	1.99	19,000	37,810.00
492	002250	联	2024	- 2024	7.13	5,300	37,789.00



		化科技	年 01 月 08 日	年 01 月 08 日				
493	603888	新华网	2024 年 01 月 08 日	-	2024 年 01 月 08 日	25.19	1,500	37,785.00
494	601619	嘉泽新能	2024 年 01 月 08 日	-	2024 年 01 月 08 日	3.53	10,700	37,771.00
495	600305	恒顺醋业	2024 年 01 月 08 日	-	2024 年 01 月 08 日	9.21	4,100	37,761.00
496	300761	立华股份	2024 年 01 月 08 日	-	2024 年 01 月 08 日	20.97	1,800	37,746.00
497	600682	南京新百	2024 年 01 月 08 日	-	2024 年 01 月 08 日	7.70	4,900	37,730.00
498	600449	宁夏建材	2024 年 01 月 08 日	-	2024 年 01 月 08 日	17.93	2,100	37,653.00
499	000915	华特达因	2024 年 01 月 08 日	-	2024 年 01 月 08 日	28.96	1,300	37,648.00
500	000989	九芝堂	2024 年 01 月 08 日	-	2024 年 01 月 08 日	10.12	3,700	37,444.00
501	600017	日照港	2024 年 01 月 08 日	-	2024 年 01 月 08 日	2.75	13,600	37,400.00
502	002254	泰和新材	2024 年 01 月 08 日	-	2024 年 01 月 08 日	14.96	2,500	37,400.00
503	603466	风	2024	-	2024	14.38	2,600	37,388.00

		语筑	2024年01月08日	-	2024年01月08日			
504	300587	天铁股份	2024年01月08日	-	2024年01月08日	5.84	6,400	37,376.00
505	002960	青鸟消防	2024年01月08日	-	2024年01月08日	13.84	2,700	37,368.00
506	600480	凌云股份	2024年01月08日	-	2024年01月08日	9.11	4,100	37,351.00
507	000928	中钢国际	2024年01月08日	-	2024年01月08日	5.83	6,400	37,312.00
508	300263	隆华科技	2024年01月08日	-	2024年01月08日	7.04	5,300	37,312.00
509	002349	精华制药	2024年01月08日	-	2024年01月08日	8.87	4,200	37,254.00
510	000990	诚志股份	2024年01月08日	-	2024年01月08日	8.21	4,500	36,945.00
511	300233	金城医药	2024年01月08日	-	2024年01月08日	16.66	2,200	36,652.00
512	600966	博汇纸业	2024年01月08日	-	2024年01月08日	6.21	5,900	36,639.00
513	002101	广东鸿图	2024年01月08日	-	2024年01月08日	15.23	2,400	36,552.00
514	002612	朗	2024	-	2024	19.23	1,900	36,537.00

		姿 股 份	年 01 月 08 日	年 01 月 08 日			
515	600812	华 北 制 药	2024 年 01 月 08 日	- 2024 年 01 月 08 日	5.70	6,400	36,480.00
516	601028	玉 龙 股 份	2024 年 01 月 08 日	- 2024 年 01 月 08 日	10.71	3,400	36,414.00
517	000966	长 源 电 力	2024 年 01 月 08 日	- 2024 年 01 月 08 日	4.43	8,200	36,326.00
518	600496	精 工 钢 构	2024 年 01 月 08 日	- 2024 年 01 月 08 日	3.05	11,900	36,295.00
519	300726	宏 达 电 子	2024 年 01 月 08 日	- 2024 年 01 月 08 日	30.19	1,200	36,228.00
520	600643	爱 建 集 团	2024 年 01 月 08 日	- 2024 年 01 月 08 日	5.10	7,100	36,210.00
521	000848	承 德 露 露	2024 年 01 月 08 日	- 2024 年 01 月 08 日	7.85	4,600	36,110.00
522	002626	金 达 威	2024 年 01 月 08 日	- 2024 年 01 月 08 日	16.33	2,200	35,926.00
523	300039	上 海 凯 宝	2024 年 01 月 08 日	- 2024 年 01 月 08 日	6.65	5,400	35,910.00
524	300261	雅 本 化 学	2024 年 01 月 08 日	- 2024 年 01 月 08 日	7.46	4,800	35,808.00
525	002243	力	2024	- 2024	7.95	4,500	35,775.00

		合 科 创	年 01 月 08 日	年 01 月 08 日			
526	600313	农 发 种 业	2024 年 01 月 08 日	- 2024 年 01 月 08 日	7.45	4,800	35,760.00
527	603169	兰 石 重 装	2024 年 01 月 08 日	- 2024 年 01 月 08 日	6.16	5,800	35,728.00
528	688559	海 目 星 激 光	2024 年 01 月 08 日	- 2024 年 01 月 08 日	35.70	1,000	35,700.00
529	600223	福 瑞 达	2024 年 01 月 08 日	- 2024 年 01 月 08 日	9.63	3,700	35,631.00
530	300671	富 满 微	2024 年 01 月 08 日	- 2024 年 01 月 08 日	32.33	1,100	35,563.00
531	301071	力 量 钻 石	2024 年 01 月 08 日	- 2024 年 01 月 08 日	32.30	1,100	35,530.00
532	300596	利 安 隆	2024 年 01 月 08 日	- 2024 年 01 月 08 日	29.56	1,200	35,472.00
533	300284	苏 交 科	2024 年 01 月 08 日	- 2024 年 01 月 08 日	5.45	6,500	35,425.00
534	603612	索 通 发 展	2024 年 01 月 08 日	- 2024 年 01 月 08 日	15.39	2,300	35,397.00
535	688400	凌 云 光 技	2024 年 01 月 08 日	- 2024 年 01 月 08 日	27.00	1,300	35,100.00

		术						
536	600997	开 滦 股 份	2024 年 01 月 08 日	-	2024 年 01 月 08 日	7.63	4,600	35,098.00
537	300869	康 泰 医 学	2024 年 01 月 08 日	-	2024 年 01 月 08 日	20.63	1,700	35,071.00
538	002581	未 名 医 药	2024 年 01 月 08 日	-	2024 年 01 月 08 日	14.60	2,400	35,040.00
539	688127	蓝 特 光 学	2024 年 01 月 08 日	-	2024 年 01 月 08 日	23.29	1,500	34,935.00
540	600751	海 航 科 技	2024 年 01 月 08 日	-	2024 年 01 月 08 日	2.62	13,300	34,846.00
541	600623	华 谊 集 团	2024 年 01 月 08 日	-	2024 年 01 月 08 日	6.44	5,400	34,776.00
542	603113	金 能 科 技	2024 年 01 月 08 日	-	2024 年 01 月 08 日	8.07	4,300	34,701.00
543	000801	四 川 九 洲	2023 年 12 月 25 日	-	2023 年 12 月 25 日	7.70	4,500	34,650.00
544	601011	宝 泰 隆	2024 年 01 月 08 日	-	2024 年 01 月 08 日	3.50	9,900	34,650.00
545	000756	新 华 制 药	2024 年 01 月 08 日	-	2024 年 01 月 08 日	20.38	1,700	34,646.00
546	600649	城 投 控	2024 年 01 月 08	-	2024 年 01 月 08	3.70	9,300	34,410.00

		股	日	日			
547	002041	登海种业	2024年01月08日	- 2024年01月08日	13.23	2,600	34,398.00
548	002097	山河智能	2024年01月08日	- 2024年01月08日	6.13	5,600	34,328.00
549	002895	川恒股份	2024年01月08日	- 2024年01月08日	19.00	1,800	34,200.00
550	300377	赢时胜	2024年01月08日	- 2024年01月08日	7.76	4,400	34,144.00
551	600490	鹏欣资源	2024年01月08日	- 2024年01月08日	2.99	11,400	34,086.00
552	603368	柳药集团	2024年01月08日	- 2024年01月08日	18.92	1,800	34,056.00
553	603567	珍宝岛	2024年01月08日	- 2024年01月08日	12.16	2,800	34,048.00
554	600006	东风汽车	2024年01月08日	- 2024年01月08日	5.77	5,900	34,043.00
555	603008	喜临门	2024年01月08日	- 2024年01月08日	17.01	2,000	34,020.00
556	301358	湖南裕能	2024年01月08日	- 2024年01月08日	33.95	1,000	33,950.00
557	601949	中国出	2024年01月08日	- 2024年01月08日	8.08	4,200	33,936.00

		版	日	日			
558	002283	天润工业	2024年01月08日	- 2024年01月08日	5.85	5,800	33,930.00
559	001696	宗申动力	2024年01月08日	- 2024年01月08日	6.63	5,100	33,813.00
560	002928	华夏航空	2024年01月08日	- 2024年01月08日	7.14	4,700	33,558.00
561	002705	新宝股份	2024年01月08日	- 2024年01月08日	14.57	2,300	33,511.00
562	002158	汉钟精机	2024年01月08日	- 2024年01月08日	22.26	1,500	33,390.00
563	603636	南威软件	2024年01月08日	- 2024年01月08日	12.82	2,600	33,332.00
564	001287	中电港	2024年01月08日	- 2024年01月08日	20.83	1,600	33,328.00
565	000603	盛达资源	2024年01月08日	- 2024年01月08日	11.05	3,000	33,150.00
566	601163	三角轮胎	2024年01月08日	- 2024年01月08日	14.41	2,300	33,143.00
567	300443	金雷股份	2024年01月08日	- 2024年01月08日	27.59	1,200	33,108.00
568	300401	花园生	2024年01月08日	- 2024年01月08日	11.81	2,800	33,068.00

		物	日	日				
569	603212	赛伍技术	2024年01月08日	-	2024年01月08日	17.37	1,900	33,003.00
570	300772	运达股份	2024年01月08日	-	2024年01月08日	10.64	3,100	32,984.00
571	002218	拓日新能	2024年01月08日	-	2024年01月08日	4.51	7,300	32,923.00
572	002545	东方铁塔	2024年01月08日	-	2024年01月08日	7.15	4,600	32,890.00
573	601606	长城军工	2024年01月08日	-	2024年01月08日	12.18	2,700	32,886.00
574	301268	铭利达	2024年01月08日	-	2024年01月08日	29.83	1,100	32,813.00
575	002043	兔宝宝	2024年01月08日	-	2024年01月08日	8.86	3,700	32,782.00
576	600550	保变电气	2024年01月08日	-	2024年01月08日	4.88	6,700	32,696.00
577	600073	上海梅林	2024年01月08日	-	2024年01月08日	6.81	4,800	32,688.00
578	600787	中储股份	2024年01月08日	-	2024年01月08日	5.10	6,400	32,640.00
579	600391	航发科	2024年01月08日	-	2024年01月08日	19.12	1,700	32,504.00



		技	日	日				
580	600075	新疆天业	2024年01月08日	-	2024年01月08日	4.32	7,500	32,400.00
581	000061	农产品	2024年01月08日	-	2024年01月08日	6.47	5,000	32,350.00
582	000828	东莞控股	2024年01月08日	-	2024年01月08日	10.74	3,000	32,220.00
583	000088	盐田港	2024年01月08日	-	2024年01月08日	4.88	6,600	32,208.00
584	000006	深振业A	2024年01月08日	-	2024年01月08日	4.59	7,000	32,130.00
585	300358	楚天科技	2024年01月08日	-	2024年01月08日	10.70	3,000	32,100.00
586	000567	海德股份	2024年01月08日	-	2024年01月08日	10.63	3,000	31,890.00
587	603871	嘉友国际	2024年01月08日	-	2024年01月08日	15.86	2,000	31,720.00
588	002274	华昌化工	2024年01月08日	-	2024年01月08日	7.55	4,200	31,710.00
589	688403	汇成股份	2024年01月08日	-	2024年01月08日	10.55	3,000	31,650.00
590	600491	龙元建	2024年01月08日	-	2024年01月08日	3.94	8,000	31,520.00

		设	日	日				
591	600284	浦东建设	2024年01月08日	-	2024年01月08日	6.30	5,000	31,500.00
592	000557	西部创业	2024年01月08日	-	2024年01月08日	4.83	6,500	31,395.00
593	603118	共进股份	2024年01月08日	-	2024年01月08日	8.96	3,500	31,360.00
594	000950	重药控股	2024年01月08日	-	2024年01月08日	4.97	6,300	31,311.00
595	603043	广州酒家	2024年01月08日	-	2024年01月08日	19.53	1,600	31,248.00
596	000795	英洛华	2024年01月08日	-	2024年01月08日	6.23	5,000	31,150.00
597	002440	闰土股份	2024年01月08日	-	2024年01月08日	6.10	5,100	31,110.00
598	000552	甘肃能化	2024年01月08日	-	2024年01月08日	3.05	10,200	31,110.00
599	605376	博迁新材	2024年01月08日	-	2024年01月08日	28.20	1,100	31,020.00
600	300080	易成新能	2024年01月08日	-	2024年01月08日	4.84	6,400	30,976.00
601	603123	翠微股	2024年01月08日	-	2024年01月08日	10.65	2,900	30,885.00

		份	日	日				
602	300639	凯普生物	2024年01月08日	-	2024年01月08日	9.34	3,300	30,822.00
603	300602	飞荣达	2024年01月08日	-	2024年01月08日	18.07	1,700	30,719.00
604	601801	皖新传媒	2024年01月08日	-	2024年01月08日	6.95	4,400	30,580.00
605	600882	妙可蓝多	2024年01月08日	-	2024年01月08日	16.07	1,900	30,533.00
606	603699	纽威股份	2024年01月08日	-	2024年01月08日	13.86	2,200	30,492.00
607	600340	华夏幸福	2024年01月08日	-	2024年01月08日	1.74	17,400	30,276.00
608	002206	海利得	2024年01月08日	-	2024年01月08日	5.02	6,000	30,120.00
609	300497	富祥药业	2024年01月08日	-	2024年01月08日	9.36	3,200	29,952.00
610	002941	新疆交建	2024年01月08日	-	2024年01月08日	13.02	2,300	29,946.00
611	002125	湘潭电化	2024年01月08日	-	2024年01月08日	10.69	2,800	29,932.00
612	603906	龙蟠科	2024年01月08日	-	2024年01月08日	12.46	2,400	29,904.00

		技	日	日				
613	002697	红旗 连锁	2024 年 01 月 08 日	-	2024 年 01 月 08 日	4.98	6,000	29,880.00
614	300143	盈康 生命	2024 年 01 月 08 日	-	2024 年 01 月 08 日	10.63	2,800	29,764.00
615	002987	京北 方	2024 年 01 月 08 日	-	2024 年 01 月 08 日	18.58	1,600	29,728.00
616	002194	武 汉 凡 谷	2024 年 01 月 08 日	-	2024 年 01 月 08 日	9.86	3,000	29,580.00
617	600169	太 原 重 工	2024 年 01 月 08 日	-	2024 年 01 月 08 日	2.36	12,500	29,500.00
618	002135	东 南 网 架	2024 年 01 月 08 日	-	2024 年 01 月 08 日	5.78	5,100	29,478.00
619	601326	秦 港 股 份	2024 年 01 月 08 日	-	2024 年 01 月 08 日	2.85	10,300	29,355.00
620	603328	依 顿 电 子	2024 年 01 月 08 日	-	2024 年 01 月 08 日	8.15	3,600	29,340.00
621	688733	壹 石 通	2024 年 01 月 08 日	-	2024 年 01 月 08 日	29.27	1,000	29,270.00
622	002051	中 工 国 际	2024 年 01 月 08 日	-	2024 年 01 月 08 日	8.12	3,600	29,232.00
623	603936	博 敏 电	2024 年 01 月 08 日	-	2024 年 01 月 08 日	10.44	2,800	29,232.00

		子	日	日				
624	300267	尔康制药	2024年01月08日	-	2024年01月08日	3.21	9,100	29,211.00
625	002489	浙江永强	2024年01月08日	-	2024年01月08日	3.04	9,600	29,184.00
626	002320	海峡股份	2024年01月08日	-	2024年01月08日	5.83	5,000	29,150.00
627	600610	中毅达	2024年01月08日	-	2024年01月08日	9.39	3,100	29,109.00
628	600508	上海能源	2024年01月08日	-	2024年01月08日	13.86	2,100	29,106.00
629	600058	五矿发展	2024年01月08日	-	2024年01月08日	9.38	3,100	29,078.00
630	600007	中国国贸	2024年01月08日	-	2024年01月08日	19.38	1,500	29,070.00
631	300821	东岳硅材	2024年01月08日	-	2024年01月08日	8.30	3,500	29,050.00
632	000718	苏宁环球	2024年01月08日	-	2024年01月08日	2.59	11,200	29,008.00
633	601969	海南矿业	2024年01月08日	-	2024年01月08日	6.59	4,400	28,996.00
634	002891	中宠股	2024年01月08日	-	2024年01月08日	26.35	1,100	28,985.00

		份	日	日				
635	688100	威 胜 信 息	2024 年 01 月 08 日	-	2024 年 01 月 08 日	28.92	1,000	28,920.00
636	300134	大 富 科 技	2024 年 01 月 08 日	-	2024 年 01 月 08 日	10.32	2,800	28,896.00
637	002556	辉 隆 股 份	2024 年 01 月 08 日	-	2024 年 01 月 08 日	5.88	4,900	28,812.00
638	601882	海 天 精 工	2024 年 01 月 08 日	-	2024 年 01 月 08 日	26.15	1,100	28,765.00
639	000913	钱 江 摩 托	2024 年 01 月 08 日	-	2024 年 01 月 08 日	12.47	2,300	28,681.00
640	000935	四 川 双 马	2024 年 01 月 08 日	-	2024 年 01 月 08 日	17.92	1,600	28,672.00
641	002646	天 佑 德 酒	2024 年 01 月 08 日	-	2024 年 01 月 08 日	13.61	2,100	28,581.00
642	000550	江 铃 汽 车	2024 年 01 月 08 日	-	2024 年 01 月 08 日	19.03	1,500	28,545.00
643	600691	阳 煤 化 工	2024 年 01 月 08 日	-	2024 年 01 月 08 日	3.21	8,800	28,248.00
644	000719	中 原 传 媒	2024 年 01 月 08 日	-	2024 年 01 月 08 日	9.73	2,900	28,217.00
645	000672	上 峰 水	2024 年 01 月 08 日	-	2024 年 01 月 08 日	8.06	3,500	28,210.00

		泥	日	日				
646	300768	迪普科技	2024年01月08日	-	2024年01月08日	14.78	1,900	28,082.00
647	603010	万盛股份	2024年01月08日	-	2024年01月08日	10.79	2,600	28,054.00
648	600172	黄河旋风	2024年01月08日	-	2024年01月08日	3.74	7,500	28,050.00
649	301238	瑞泰新材	2024年01月08日	-	2024年01月08日	17.53	1,600	28,048.00
650	603583	捷昌驱动	2024年01月08日	-	2024年01月08日	20.03	1,400	28,042.00
651	600770	综艺股份	2024年01月08日	-	2024年01月08日	4.91	5,700	27,987.00
652	002242	九阳股份	2024年01月08日	-	2024年01月08日	12.71	2,200	27,962.00
653	300382	斯莱克	2024年01月08日	-	2024年01月08日	9.93	2,800	27,804.00
654	603229	奥翔药业	2024年01月08日	-	2024年01月08日	13.21	2,100	27,741.00
655	600458	时代新材	2024年01月08日	-	2024年01月08日	9.21	3,000	27,630.00
656	600012	皖通高	2024年01月08日	-	2024年01月08日	11.02	2,500	27,550.00

		速	日	日				
657	605020	永和股份	2024年01月08日	-	2024年01月08日	25.01	1,100	27,511.00
658	600575	淮河能源	2024年01月08日	-	2024年01月08日	2.41	11,400	27,474.00
659	601515	东峰集团	2024年01月08日	-	2024年01月08日	4.04	6,800	27,472.00
660	000048	京基智农	2024年01月08日	-	2024年01月08日	18.30	1,500	27,450.00
661	000560	我爱我家	2024年01月08日	-	2024年01月08日	2.25	12,200	27,450.00
662	603920	世运电路	2024年01月08日	-	2024年01月08日	18.28	1,500	27,420.00
663	601015	陕西黑猫	2024年01月08日	-	2024年01月08日	4.48	6,100	27,328.00
664	600835	上海机电	2024年01月08日	-	2024年01月08日	11.87	2,300	27,301.00
665	301078	孩子王	2024年01月08日	-	2024年01月08日	8.21	3,300	27,093.00
666	600780	通宝能源	2024年01月08日	-	2024年01月08日	8.20	3,300	27,060.00
667	301175	中科环	2024年01月08日	-	2024年01月08日	4.99	5,400	26,946.00



		保	日	日				
668	600710	苏美达	2024 年 01 月 08 日	-	2024 年 01 月 08 日	7.09	3,800	26,942.00
669	301216	万凯新材	2024 年 01 月 08 日	-	2024 年 01 月 08 日	14.13	1,900	26,847.00
670	002746	仙坛股份	2024 年 01 月 08 日	-	2024 年 01 月 08 日	7.04	3,800	26,752.00
671	600217	中再资环	2024 年 01 月 08 日	-	2024 年 01 月 08 日	4.38	6,100	26,718.00
672	300527	中船应急	2024 年 01 月 08 日	-	2024 年 01 月 08 日	7.62	3,500	26,670.00
673	600648	外高桥	2024 年 01 月 08 日	-	2024 年 01 月 08 日	9.86	2,700	26,622.00
674	000600	建投能源	2024 年 01 月 08 日	-	2024 年 01 月 08 日	5.01	5,300	26,553.00
675	601101	昊华能源	2024 年 01 月 08 日	-	2024 年 01 月 08 日	6.32	4,200	26,544.00
676	300737	科顺股份	2024 年 01 月 08 日	-	2024 年 01 月 08 日	6.14	4,300	26,402.00
677	002573	清新环境	2024 年 01 月 08 日	-	2024 年 01 月 08 日	4.95	5,300	26,235.00
678	603730	岱美股	2024 年 01 月 08	-	2024 年 01 月 08	14.49	1,800	26,082.00

		份	日	日				
679	002461	珠江啤酒	2024年01月08日	-	2024年01月08日	7.90	3,300	26,070.00
680	002204	大连重工	2024年01月08日	-	2024年01月08日	4.57	5,700	26,049.00
681	000498	山东路桥	2024年01月08日	-	2024年01月08日	5.64	4,600	25,944.00
682	000062	深圳华强	2024年01月08日	-	2024年01月08日	11.27	2,300	25,921.00
683	603719	良品铺子	2024年01月08日	-	2024年01月08日	21.56	1,200	25,872.00
684	300579	数字认证	2024年01月08日	-	2024年01月08日	25.86	1,000	25,860.00
685	603989	艾华集团	2024年01月08日	-	2024年01月08日	21.52	1,200	25,824.00
686	301069	凯盛新材	2024年01月08日	-	2024年01月08日	21.42	1,200	25,704.00
687	603718	海利生物	2024年01月08日	-	2024年01月08日	10.71	2,400	25,704.00
688	300183	东软载波	2024年01月08日	-	2024年01月08日	15.09	1,700	25,653.00
689	002088	鲁阳节	2024年01月08日	-	2024年01月08日	14.25	1,800	25,650.00

		能	日	日				
690	688586	江 航 飞 机 装 备	2024 年01 月08 日	-	2024 年01 月08 日	11.09	2,300	25,507.00
691	603105	芯 能 科 技	2024 年01 月08 日	-	2024 年01 月08 日	11.58	2,200	25,476.00
692	003040	楚 天 龙	2024 年01 月08 日	-	2024 年01 月08 日	19.55	1,300	25,415.00
693	688381	帝 奥 微 电 子	2024 年01 月08 日	-	2024 年01 月08 日	25.32	1,000	25,320.00
694	002741	光 华 科 技	2024 年01 月08 日	-	2024 年01 月08 日	14.87	1,700	25,279.00
695	600639	浦 东 金 桥	2024 年01 月08 日	-	2024 年01 月08 日	10.11	2,500	25,275.00
696	688660	电 气 风 电	2024 年01 月08 日	-	2024 年01 月08 日	5.14	4,900	25,186.00
697	688238	和 元 生 物	2024 年01 月08 日	-	2024 年01 月08 日	8.99	2,800	25,172.00
698	600874	创 业 环 保	2024 年01 月08 日	-	2024 年01 月08 日	5.55	4,500	24,975.00
699	000968	蓝 焰 控 股	2024 年01 月08 日	-	2024 年01 月08 日	7.11	3,500	24,885.00

700	000688	国城矿业	2024年01月08日	-	2024年01月08日	10.31	2,400	24,744.00
701	002190	成飞集成	2024年01月08日	-	2024年01月08日	18.97	1,300	24,661.00
702	600662	外服控股	2024年01月08日	-	2024年01月08日	4.80	5,100	24,480.00
703	000736	中交地产	2024年01月08日	-	2024年01月08日	9.79	2,500	24,475.00
704	600163	中闽能源	2024年01月08日	-	2024年01月08日	4.37	5,600	24,472.00
705	600783	鲁信创投	2024年01月08日	-	2024年01月08日	11.58	2,100	24,318.00
706	603733	仙鹤股份	2024年01月08日	-	2024年01月08日	16.14	1,500	24,210.00
707	002267	陕天然气	2024年01月08日	-	2024年01月08日	7.33	3,300	24,189.00
708	601069	西部黄金	2024年01月08日	-	2024年01月08日	12.06	2,000	24,120.00
709	600604	市北高新	2024年01月08日	-	2024年01月08日	4.63	5,200	24,076.00
710	000789	万年青	2024年01月08日	-	2024年01月08日	6.86	3,500	24,010.00

711	002302	西部建设	2024年01月08日	-	2024年01月08日	6.48	3,700	23,976.00
712	600929	雪天盐业	2024年01月08日	-	2024年01月08日	6.45	3,700	23,865.00
713	002307	北新路桥	2024年01月08日	-	2024年01月08日	4.24	5,600	23,744.00
714	002645	华宏科技	2024年01月08日	-	2024年01月08日	11.30	2,100	23,730.00
715	603609	禾丰股份	2024年01月08日	-	2024年01月08日	8.56	2,700	23,112.00
716	603915	国茂股份	2024年01月08日	-	2024年01月08日	16.48	1,400	23,072.00
717	600810	神马股份	2024年01月08日	-	2024年01月08日	7.44	3,100	23,064.00
718	603055	台华新材	2024年01月08日	-	2024年01月08日	12.04	1,900	22,876.00
719	002034	旺能环境	2024年01月08日	-	2024年01月08日	15.25	1,500	22,875.00
720	300696	爱乐达	2024年01月08日	-	2024年01月08日	17.41	1,300	22,633.00
721	600657	信达地产	2024年01月08日	-	2024年01月08日	3.59	6,300	22,617.00

722	000029	深深房 A	2024 年 01 月 08 日	-	2024 年 01 月 08 日	11.76	1,900	22,344.00
723	000025	特力 A	2024 年 01 月 08 日	-	2024 年 01 月 08 日	15.91	1,400	22,274.00
724	601886	江河集团	2024 年 01 月 08 日	-	2024 年 01 月 08 日	6.66	3,300	21,978.00
725	603098	森特股份	2024 年 01 月 08 日	-	2024 年 01 月 08 日	13.61	1,600	21,776.00
726	000885	城发环境	2024 年 01 月 08 日	-	2024 年 01 月 08 日	11.34	1,900	21,546.00
727	301217	铜冠铜箔	2024 年 01 月 08 日	-	2024 年 01 月 08 日	11.86	1,800	21,348.00
728	603025	大豪科技	2024 年 01 月 08 日	-	2024 年 01 月 08 日	13.26	1,600	21,216.00
729	603995	甬金股份	2024 年 01 月 08 日	-	2024 年 01 月 08 日	19.23	1,100	21,153.00
730	002201	正威新材	2024 年 01 月 08 日	-	2024 年 01 月 08 日	7.23	2,900	20,967.00
731	000813	德展健康	2024 年 01 月 08 日	-	2024 年 01 月 08 日	3.27	6,400	20,928.00
732	300767	震安科技	2024 年 01 月 08 日	-	2024 年 01 月 08 日	17.38	1,200	20,856.00

733	600475	华光环能	2024年01月08日	-	2024年01月08日	10.40	2,000	20,800.00
734	002549	凯美特气	2024年01月08日	-	2024年01月08日	9.78	2,100	20,538.00
735	688526	武汉科前生物	2024年01月08日	-	2024年01月08日	20.38	1,000	20,380.00
736	000791	甘肃能源	2024年01月08日	-	2024年01月08日	5.57	3,600	20,052.00
737	002534	西子洁能	2024年01月08日	-	2024年01月08日	12.49	1,600	19,984.00
738	002378	章源钨业	2024年01月08日	-	2024年01月08日	5.66	3,500	19,810.00
739	000030	富奥股份	2024年01月08日	-	2024年01月08日	5.34	3,700	19,758.00
740	600903	贵州燃气	2024年01月08日	-	2024年01月08日	7.89	2,500	19,725.00
741	002782	可立克	2024年01月08日	-	2024年01月08日	14.05	1,400	19,670.00
742	600876	凯盛新能	2024年01月08日	-	2024年01月08日	14.03	1,400	19,642.00
743	603299	苏盐	2024年01月08日	-	2024年01月08日	8.52	2,300	19,596.00

		井神	月 08 日	月 08 日			
744	300894	火星 人	2024 年 01 月 08 日	- 2024 年 01 月 08 日	16.24	1,200	19,488.00
745	603363	傲农 生物	2024 年 01 月 08 日	- 2024 年 01 月 08 日	6.07	3,200	19,424.00
746	688173	希荻 微电 子	2024 年 01 月 08 日	- 2024 年 01 月 08 日	17.59	1,100	19,349.00
747	000761	本钢 板材	2024 年 01 月 08 日	- 2024 年 01 月 08 日	3.57	5,400	19,278.00
748	002053	云南 能投	2024 年 01 月 08 日	- 2024 年 01 月 08 日	9.62	2,000	19,240.00
749	600400	红豆 股份	2024 年 01 月 08 日	- 2024 年 01 月 08 日	2.79	6,800	18,972.00
750	300887	谱尼 测试	2024 年 01 月 08 日	- 2024 年 01 月 08 日	11.81	1,600	18,896.00
751	300208	青岛 中程	2024 年 01 月 08 日	- 2024 年 01 月 08 日	6.68	2,800	18,704.00
752	301060	兰卫 医学	2024 年 01 月 08 日	- 2024 年 01 月 08 日	13.29	1,400	18,606.00
753	600510	黑牡 丹	2024 年 01 月 08 日	- 2024 年 01 月 08 日	5.65	3,100	17,515.00
754	002275	桂	2024	- 2024	14.49	1,200	17,388.00



		林 三 金	年 01 月 08 日	年 01 月 08 日			
755	301090	华 润 材 料	2024 年 01 月 08 日	- 2024 年 01 月 08 日	10.86	1,600	17,376.00
756	000517	荣 安 地 产	2024 年 01 月 08 日	- 2024 年 01 月 08 日	2.45	7,000	17,150.00
757	002838	道 恩 股 份	2024 年 01 月 08 日	- 2024 年 01 月 08 日	12.81	1,300	16,653.00
758	301301	川 宁 生 物	2024 年 01 月 08 日	- 2024 年 01 月 08 日	8.40	1,800	15,120.00
759	000058	深 赛 格	2024 年 01 月 08 日	- 2024 年 01 月 08 日	7.17	2,100	15,057.00
760	603693	江 苏 新 能	2024 年 01 月 08 日	- 2024 年 01 月 08 日	11.21	1,300	14,573.00
761	600618	氯 碱 化 工	2024 年 01 月 08 日	- 2024 年 01 月 08 日	9.10	1,600	14,560.00
762	002946	新 乳 业	2024 年 01 月 08 日	- 2024 年 01 月 08 日	11.48	1,200	13,776.00
763	600403	大 有 能 源	2024 年 01 月 08 日	- 2024 年 01 月 08 日	3.80	3,400	12,920.00
764	601068	中 铝 国 际	2024 年 01 月 08 日	- 2024 年 01 月 08 日	4.62	2,200	10,164.00
合计	-	-	-	-	-	4,247,700	37,309,569.00

注：出借证券中如有其它流通受限的情况详见本报告“本基金持有的流通受限证券”部分内容。

#### 7.4.13 金融工具风险及管理

##### 7.4.13.1 风险管理政策和组织架构

本基金在日常经营活动中涉及的财务风险主要包括信用风险、流动性风险及市场风险。本基金管理人制定了政策和程序来识别及分析这些风险，并设定适当的风险限额及内部控制流程，通过可靠的管理及信息系统持续监控上述各类风险。

本基金管理人建立了董事会、经营管理层、风险管理部门、各职能部门四级风险管理组织架构，并明确了相应的风险管理职能。

##### 7.4.13.2 信用风险

信用风险是指基金在交易过程中因交易对手未履行合同责任，或者基金所投资证券之发行人出现违约、拒绝支付到期本息，导致基金资产损失和收益变化的风险。本基金均投资于具有良好信用等级的证券，且通过分散化投资以分散信用风险。本基金投资于一家上市公司发行的证券市值不超过基金资产净值的10%，且本基金与由本基金管理人管理的其他基金共同持有一家公司发行的证券，不得超过该证券的10%。

本基金的银行存款均存放于信用良好的银行，申购交易均通过具有基金销售资格的金融机构进行。另外，在交易所进行的交易均与中国证券登记结算有限责任公司完成证券交收和款项清算，因此违约风险发生的可能性很小；基金在进行银行间同业市场交易前均对交易对手进行信用评估，以控制相应的信用风险。

##### 7.4.13.3 流动性风险

流动性风险是指基金所持金融工具变现的难易程度。本基金的流动性风险一方面来自于基金份额持有人可随时要求赎回其持有的基金份额，另一方面来自于投资品种所处的交易市场不活跃而带来的变现困难。

##### 7.4.13.3.1 报告期内本基金组合资产的流动性风险分析

本基金的基金管理人严格按照《公开募集证券投资基金运作管理办法》及《公开募集开放式证券投资基金流动性风险管理规定》等有关法规的要求建立健全开放式基金流动性风险管理的内部控制体系，审慎评估各类资产的流动性，针对性制定流动性风险管理措施，对本基金组合资产的流动性风险进行管理。本基金的基金管理人采用监控基金组合资产持仓集中度指标、逆回购交易的到期日与交易对手的集中度、流动性受限资产比例、基金组

合资产中 7 个工作日可变现资产的可变现价值以及压力测试等方式防范流动性风险。并于开放日对本基金的申购赎回情况进行监控，保持基金投资组合中的可用现金头寸与之相匹配，确保本基金资产的变现能力与投资者赎回需求的匹配与平衡。本基金的基金管理人在基金合同中设计了巨额赎回条款，约定在非常情况下赎回申请的处理方式，控制因开放申购赎回模式带来的流动性风险，有效保障基金持有人利益。

除本报告“期末本基金持有的流通受限证券”章节中所列示券种流通暂时受限制不能自由转让外，本基金本报告期末的其他资产均能及时变现。此外，本基金可通过卖出回购金融资产方式借入短期资金应对流动性需求，其上限一般不超过基金持有的债券资产的公允价值。

本基金管理人每日预测本基金的流动性需求，并同时通过独立的风险管理部门设定流动性比例要求，对流动性指标进行持续的监测和分析。

本报告期内，本基金未发生重大流动性风险事件。

#### 7.4.13.4 市场风险

市场风险是指基金所持金融工具的公允价值或未来现金流量因所处市场各类价格因素的变动而发生波动的风险，包括利率风险、外汇风险和其他价格风险。

##### 7.4.13.4.1 利率风险

利率风险是指基金的财务状况和现金流量受市场利率变动而发生波动的风险。利率敏感性金融工具均面临由于市场利率上升而导致公允价值下降的风险，其中浮动利率类金融工具还面临每个付息期间结束根据市场利率重新定价时对于未来现金流影响的风险。本基金的基金管理人定期对本基金面临的利率敏感性缺口进行监控，并通过调整投资组合的久期等方法对上述利率风险进行管理。

##### 7.4.13.4.1.1 利率风险敞口

单位：人民币元

本期末 2023 年 12 月 31 日	1 个月以内	1-3 个月	3 个月-1 年	1-5 年	5 年 以上	不计息	合计
资产							

货币资金	9,616,088.90	-	-	-	-	-	9,616,088.90
结算备付金	3,250,430.26	-	-	-	-	-	3,250,430.26
存出保证金	312,440.38	-	-	-	-	1,130,496.00	1,442,936.38
交易性金融资产	-	-	44,002.89	-	-	406,120,360.36	406,164,363.25
衍生金融资产	-	-	-	-	-	-	-
买入返售金融资产	-	-	-	-	-	-	-
债权投资	-	-	-	-	-	-	-
应收清算款	-	-	-	-	-	6,298,404.37	6,298,404.37
应收股利	-	-	-	-	-	-	-
应收申购款	-	-	-	-	-	-	-
递延所得税资产	-	-	-	-	-	-	-
其他资产	-	-	-	-	-	14,360.08	14,360.08
资产总计	13,178,959.54	-	44,002.89	-	-	413,563,620.81	426,786,583.24
负债							
短期借款	-	-	-	-	-	-	-
交易性金融负债	-	-	-	-	-	-	-

衍生金融负债	-	-	-	-	-	-	-
卖出回购金融资产款	-	-	-	-	-	-	-
应付清算款	-	-	-	-	-	10,069,959.47	10,069,959.47
应付赎回款	-	-	-	-	-	-	-
应付管理人报酬	-	-	-	-	-	41,278.05	41,278.05
应付托管费	-	-	-	-	-	13,759.36	13,759.36
应付销售服务费	-	-	-	-	-	-	-
应付投资顾问费	-	-	-	-	-	-	-
应交税费	-	-	-	-	-	1,764.80	1,764.80
应付利润	-	-	-	-	-	-	-
递延所得税负债	-	-	-	-	-	-	-
其他负债	-	-	-	-	-	386,231.19	386,231.19
负债总计	-	-	-	-	-	10,512,992.87	10,512,992.87
利率敏感度缺	13,178,959.54	-	44,002.89	-	-	403,050,627.94	416,273,590.37

口							
上年度末 2022年 12月 31日	1个月以内	1-3个月	3个月-1年	1-5年	5年以上	不计息	合计
资产							
货币资金	17,737,523.53	-	-	-	-	-	17,737,523.53
结算备付金	11,684,367.48	-	-	-	-	-	11,684,367.48
存出保证金	2,257,318.86	-	-	-	-	4,523,616.00	6,780,934.86
交易性金融资产	-	-	136,713.97	-	-	527,393,134.74	527,529,848.71
衍生金融资产	-	-	-	-	-	-	-
买入返售金融资产	-	-	-	-	-	-	-
债权投资	-	-	-	-	-	-	-
应收清算款	-	-	-	-	-	17,096,661.76	17,096,661.76
应收股利	-	-	-	-	-	-	-
应收申购款	-	-	-	-	-	-	-
递延所得税资产	-	-	-	-	-	-	-
其他	-	-	-	-	-	11,184.45	11,184.45

资产							
资产总计	31,679,209.87	-	136,713.97	-	-	549,024,596.95	580,840,520.79
负债							
短期借款	-	-	-	-	-	-	-
交易性金融负债	-	-	-	-	-	-	-
衍生金融负债	-	-	-	-	-	-	-
卖出回购金融资产款	-	-	-	-	-	-	-
应付清算款	-	-	-	-	-	18,596,341.75	18,596,341.75
应付赎回款	-	-	-	-	-	-	-
应付管理人报酬	-	-	-	-	-	73,586.05	73,586.05
应付托管费	-	-	-	-	-	24,528.70	24,528.70
应付销售服务费	-	-	-	-	-	-	-
应付投资顾问费	-	-	-	-	-	-	-
应交税费	-	-	-	-	-	2,009.14	2,009.14
应付利润	-	-	-	-	-	-	-
递延	-	-	-	-	-	-	-

所得税负债							
其他负债	-	-	-	-	-	865,477.81	865,477.81
负债总计	-	-	-	-	-	19,561,943.45	19,561,943.45
利率敏感度缺口	31,679,209.87	-	136,713.97	-	-	529,462,653.50	561,278,577.34

表中所示为本基金资产及负债的公允价值，并按照合约规定的重新定价日或到期日孰早者进行了分类。

#### 7.4.13.4.1.2 利率风险的敏感性分析

本基金本报告期末及上年度末均未持有债券资产及资产支持证券（不含可转换债券及可交换债券），因此市场利率的变动对于本基金资产净值无重大影响。

#### 7.4.13.4.2 外汇风险

本基金所有资产及负债以人民币计价，因此无外汇风险。

#### 7.4.13.4.3 其他价格风险

其他价格风险是指交易性金融资产的公允价值受市场利率和外汇汇率以外的市场价格因素变动发生波动的风险。本基金的金融资产以公允价值计量，所有市场价格因素引起的金融资产公允价值变动均直接反映在当期损益中。

本基金管理人通过标准差、跟踪误差、beta 值等指标监控投资组合面临的市场价格波动风险。

#### 7.4.13.4.3.1 其他价格风险敞口

单位：人民币元

项目	本期末 2023 年 12 月 31 日		上年度末 2022 年 12 月 31 日	
	公允价值	占基金资产净值比例 (%)	公允价值	占基金资产净值比例 (%)
交易性金融资产—股票投资	406,120,360.36	97.56	527,393,134.74	93.96
交易性金融资产—基金投资	-	-	-	-
交易性金融资产—债券投资	44,002.89	0.01	136,713.97	0.02
交易性金融资产—贵金属投资	-	-	-	-
衍生金融资产—权证投资	-	-	-	-
其他	-	-	-	-



合计	406,164,363.25	97.57	527,529,848.71	93.99
----	----------------	-------	----------------	-------

#### 7.4.13.4.3.2 其他价格风险的敏感性分析

假设	1. 本基金的市场价格风险主要源于证券市场的系统性风险，即从长期来看，本基金所投资的证券与业绩比较基准的变动呈线性相关，且报告期内的相关系数在资产负债表日后短期内保持不变； 2. 以下分析中，除市场基准发生变动，其他影响基金资产净值的风险变量保持不变。		
分析	相关风险变量的变动	对资产负债表日基金资产净值的影响金额（单位：人民币元）	
		本期末 2023 年 12 月 31 日	上年度末 2022 年 12 月 31 日
	中证 1000 指数 上涨 5%	20,688,491.23	26,606,788.51
	中证 1000 指数 下跌 5%	-20,688,491.23	-26,606,788.51

注：本基金管理人运用资本—资产定价模型方法对本基金的市场价格风险进行分析。上表为市场价格风险的敏感性分析，反映了在其他变量不变的假设下，证券市场组合的价格发生合理、可能的变动时，将对基金资产净值产生的影响。

#### 7.4.14 公允价值

##### 7.4.14.1 金融工具公允价值计量的方法

公允价值计量结果所属的层次，由对公允价值计量整体而言具有重要意义的输入值所属的最低层次决定：第一层次：相同资产或负债在活跃市场上未经调整的报价；第二层次：除第一层次输入值外相关资产或负债直接或间接可观察的输入值；第三层次：相关资产或负债的不可观察输入值。

##### 7.4.14.2 持续的以公允价值计量的金融工具

###### 7.4.14.2.1 各层次金融工具的公允价值

单位：人民币元

公允价值计量结果所属的层次	本期末 2023 年 12 月 31 日	上年度末 2022 年 12 月 31 日
第一层次	405,405,409.92	527,258,841.06
第二层次	758,953.33	271,007.65
第三层次	-	-
合计	406,164,363.25	527,529,848.71

###### 7.4.14.2.2 公允价值所属层次间的重大变动

本基金政策为以报告期初作为确定金融工具公允价值层次之间转换的时点。对于公开市场交易的股票、债券等投资，若出现重大事项停牌、交易不活跃或非公开发行等情况，本基金不会于停牌日至交易恢复活跃日期间、交易不活跃期间及限售期间将相关投资的公允价值列入第一层次，并根据估值调整中采用的对公允价值计量整体而言具有重要意义的输入值所属的最低层次，确定相关投资的公允价值应属第二层次或第三层次。

#### 7.4.14.3 第三层次公允价值余额及变动情况

##### 7.4.14.3.1 第三层次公允价值余额及变动情况

注：本基金本报告期末以及上年度末均不存在第三层次公允价值余额。

##### 7.4.14.3.2 使用重要不可观察输入值的第三层次公允价值计量的情况

注：本基金本报告期末以及上年度末均不存在第三层次公允价值余额。

#### 7.4.14.4 非持续的以公允价值计量的金融工具的说明

本基金本报告期末及上年度末均未持有非持续的以公允价值计量的金融工具。

#### 7.4.14.5 不以公允价值计量的金融工具的相关说明

本基金持有的不以公允价值计量的金融工具为以摊余成本计量的金融资产和金融负债，这些金融工具因其剩余期限较短，所以其账面价值与公允价值相若。

#### 7.4.15 有助于理解和分析会计报表需要说明的其他事项

截至资产负债表日，除本报告“4.9 报告期内管理人对本基金持有人数或基金资产净值预警情形的说明”章节中所列示情况外，本基金无需要说明的其他重要事项。

## § 8 投资组合报告

### 8.1 期末基金资产组合情况

金额单位：人民币元

序号	项目	金额（元）	占基金总资产的比例（%）
1	权益投资	406,120,360.36	95.16
	其中：股票	406,120,360.36	95.16
2	基金投资	-	-
3	固定收益投资	44,002.89	0.01
	其中：债券	44,002.89	0.01
	资产支持证券	-	-
4	贵金属投资	-	-
5	金融衍生品投资	-	-
6	买入返售金融资产	-	-
	其中：买断式回购的买入返售	-	-

	金融资产		
7	银行存款和结算备付金合计	12,866,519.16	3.01
8	其他各项资产	7,755,700.83	1.82
9	合计	426,786,583.24	100.00

注：本基金参与转融通证券出借业务出借证券的公允价值为人民币 37,309,569.00 元，占期末基金资产净值比例 8.96%。此处股票投资项含可退替代款估值增值，而“报告期末按行业分类的股票投资组合”章节的合计项不含可退替代款估值增值，最终导致两者在金额上不相等。

## 8.2 报告期末按行业分类的股票投资组合

### 8.2.1 报告期末指数投资按行业分类的境内股票投资组合

代码	行业类别	公允价值（元）	占基金资产净值比例（%）
A	农、林、牧、渔业	3,042,613.80	0.73
B	采矿业	12,570,829.25	3.02
C	制造业	263,660,813.13	63.34
D	电力、热力、燃气及水生产和供应业	10,972,240.00	2.64
E	建筑业	7,840,267.20	1.88
F	批发和零售业	14,286,976.20	3.43
G	交通运输、仓储和邮政业	8,487,390.57	2.04
H	住宿和餐饮业	-	-
I	信息传输、软件和信息技术服务业	46,603,354.63	11.20
J	金融业	11,548,280.39	2.77
K	房地产业	7,374,819.00	1.77
L	租赁和商务服务业	4,673,659.98	1.12
M	科学研究和技术服务业	4,557,443.13	1.09
N	水利、环境和公共设施管理业	3,321,262.72	0.80
O	居民服务、修理和其他服务业	-	-
P	教育	-	-
Q	卫生和社会工作	1,781,309.00	0.43
R	文化、体育和娱乐业	5,147,186.36	1.24
S	综合	247,955.00	0.06
	合计	406,116,400.36	97.56

### 8.2.2 报告期末积极投资按行业分类的境内股票投资组合

注：本基金本报告期末未持有积极投资的境内股票。

### 8.2.3 报告期末按行业分类的港股通投资股票投资组合

注：本基金本报告期末未持有港股通投资股票。

## 8.3 期末按公允价值占基金资产净值比例大小排序的股票投资明细

### 8.3.1 期末指数投资按公允价值占基金资产净值比例大小排序的所有股票投资 明细

金额单位：人民币元

序号	股票代码	股票名称	数量（股）	公允价值（元）	占基金资产净值比例（%）
1	601099	太平洋	455,300	1,684,610.00	0.40
2	002436	兴森科技	112,600	1,658,598.00	0.40
3	002176	江特电机	114,054	1,539,729.00	0.37
4	002456	欧菲光	175,301	1,526,871.71	0.37
5	002405	四维图新	158,827	1,413,560.30	0.34
6	600777	新潮能源	452,500	1,384,650.00	0.33
7	300339	润和软件	52,200	1,356,156.00	0.33
8	300573	兴齐眼药	6,700	1,221,544.00	0.29
9	300054	鼎龙股份	49,900	1,207,580.00	0.29
10	688617	惠泰医疗	3,072	1,193,472.00	0.29
11	600872	中炬高新	41,900	1,177,390.00	0.28
12	600100	同方股份	157,300	1,156,155.00	0.28
13	603179	新泉股份	22,765	1,154,413.15	0.28
14	300002	神州泰岳	130,100	1,151,385.00	0.28
15	300567	精测电子	13,000	1,139,060.00	0.27
16	000818	航锦科技	35,300	1,107,714.00	0.27
17	600559	老白干酒	47,900	1,080,145.00	0.26
18	688235	百济神州	7,655	1,064,351.20	0.26
19	603087	甘李药业	19,900	1,047,735.00	0.25

20	688017	绿的谐波	6,716	1,030,906.00	0.25
21	002261	拓维信息	66,600	1,001,664.00	0.24
22	603005	晶方科技	44,900	986,004.00	0.24
23	300803	指南针	16,300	982,238.00	0.24
24	002126	银轮股份	52,500	980,175.00	0.24
25	300346	南大光电	35,440	978,498.40	0.24
26	605589	圣泉集团	43,600	975,768.00	0.23
27	601567	三星医疗	47,500	973,750.00	0.23
28	000034	神州数码	31,600	945,156.00	0.23
29	300315	掌趣科技	183,000	942,450.00	0.23
30	300459	汤姆猫	189,700	937,118.00	0.23
31	002318	久立特材	46,400	922,432.00	0.22
32	603979	金诚信	24,200	913,792.00	0.22
33	600711	盛屯矿业	209,900	910,966.00	0.22
34	688327	云从科技	53,500	902,010.00	0.22
35	002402	和而泰	62,800	897,412.00	0.22
36	600771	广誉远	32,700	882,573.00	0.21
37	002389	航天彩虹	47,100	876,060.00	0.21
38	688333	西安铂力特	7,485	867,511.50	0.21
39	688037	芯源微电子	6,436	859,913.96	0.21
40	300765	新诺威	23,440	858,372.80	0.21
41	688050	爱博诺德医疗	4,926	847,469.04	0.20
42	600363	联创光电	24,400	829,600.00	0.20
43	002675	东诚药业	45,200	828,516.00	0.20
44	600201	生物股	76,300	821,751.00	0.20

		份			
45	000762	西藏矿业	28,700	820,820.00	0.20
46	000403	派林生物	30,100	819,924.00	0.20
47	600728	佳都科技	143,100	818,532.00	0.20
48	002145	中核钛白	180,400	808,192.00	0.19
49	300456	赛微电子	33,600	807,744.00	0.19
50	002151	北斗星通	25,400	802,132.00	0.19
51	688639	华恒生物	6,325	796,317.50	0.19
52	002212	天融信	79,500	777,510.00	0.19
53	688088	虹软科技	18,935	777,092.40	0.19
54	600641	万业企业	44,900	774,974.00	0.19
55	300476	胜宏科技	42,000	774,900.00	0.19
56	002221	东华能源	75,200	774,560.00	0.19
57	301308	江波龙	8,300	764,015.00	0.18
58	002837	英维克	27,661	760,124.28	0.18
59	300068	南都电源	58,500	756,990.00	0.18
60	688213	思特威电子科技	13,415	745,337.40	0.18
61	002317	众生药业	46,300	743,115.00	0.18
62	688608	恒玄科技	4,811	742,192.97	0.18
63	603728	鸣志电器	11,243	740,351.55	0.18
64	600595	中孚实业	212,300	738,804.00	0.18
65	688019	安集科技	4,582	732,020.32	0.18
66	000860	顺鑫农业	34,200	728,118.00	0.17

67	601677	明泰铝业	64,180	727,801.20	0.17
68	600685	中船防务	28,400	725,620.00	0.17
69	600422	昆药集团	34,760	725,093.60	0.17
70	300182	捷成股份	142,400	723,392.00	0.17
71	002832	比音勒芬	22,800	722,760.00	0.17
72	300666	江丰电子	12,312	721,236.96	0.17
73	002312	川发龙蟒	100,300	717,145.00	0.17
74	601975	招商南油	256,100	717,080.00	0.17
75	300775	三角防务	25,700	717,030.00	0.17
76	002036	联创电子	69,900	713,679.00	0.17
77	600330	天通股份	82,200	709,386.00	0.17
78	688110	东芯股份	20,500	705,815.00	0.17
79	688556	高测科技股份	18,066	704,393.34	0.17
80	300101	振芯科技	30,800	703,164.00	0.17
81	300633	开立医疗	14,831	701,506.30	0.17
82	300777	中简科技	23,400	698,022.00	0.17
83	300679	电连技术	16,800	697,200.00	0.17
84	601375	中原证券	180,500	691,315.00	0.17
85	300624	万兴科技	7,300	690,580.00	0.17
86	688166	博瑞生物医药	19,674	688,590.00	0.17
87	300298	三诺生物	22,620	687,648.00	0.17
88	300036	超图软件	32,900	687,610.00	0.17

89	600667	太极实业	97,800	687,534.00	0.17
90	300458	全志科技	30,300	687,507.00	0.17
91	002851	麦格米特	27,900	686,340.00	0.16
92	603300	华铁应急	106,420	681,088.00	0.16
93	000426	兴业银锡	74,600	677,368.00	0.16
94	002222	福晶科技	22,900	676,237.00	0.16
95	000686	东北证券	94,900	673,790.00	0.16
96	600312	平高电气	52,900	671,301.00	0.16
97	600877	电科芯片	47,900	670,121.00	0.16
98	600552	凯盛科技	50,200	669,166.00	0.16
99	601001	晋控煤业	54,200	668,286.00	0.16
100	002245	蔚蓝锂芯	78,100	665,412.00	0.16
101	600123	兰花科创	60,250	665,160.00	0.16
102	688116	天奈科技	22,900	665,016.00	0.16
103	002727	一心堂	28,700	664,692.00	0.16
104	600821	金开新能	108,500	664,020.00	0.16
105	603298	杭叉集团	26,600	661,808.00	0.16
106	603236	移远通信	12,308	661,555.00	0.16
107	002332	仙琚制药	51,800	661,486.00	0.16
108	002015	协鑫能科	53,000	656,140.00	0.16
109	002139	拓邦股份	67,210	655,969.60	0.16
110	000032	深桑达A	30,900	654,462.00	0.16



111	300762	上海瀚讯	43,200	651,456.00	0.16
112	002544	普天科技	32,000	650,240.00	0.16
113	002698	博实股份	42,800	650,132.00	0.16
114	002182	宝武镁业	33,000	648,780.00	0.16
115	300294	博雅生物	19,200	646,656.00	0.16
116	002100	天康生物	73,600	645,472.00	0.16
117	000690	宝新能源	145,700	645,451.00	0.16
118	688598	金博碳素股份	9,224	644,757.60	0.15
119	002610	爱康科技	297,500	642,600.00	0.15
120	300735	光弘科技	27,100	637,934.00	0.15
121	002747	埃斯顿	34,271	637,097.89	0.15
122	300627	华测导航	20,500	635,910.00	0.15
123	000921	海信家电	31,000	632,400.00	0.15
124	300034	钢研高纳	31,060	632,071.00	0.15
125	300525	博思软件	42,134	628,639.28	0.15
126	000528	柳工	92,700	624,798.00	0.15
127	603129	春风动力	6,100	623,664.00	0.15
128	600761	安徽合力	34,209	622,945.89	0.15
129	600850	电科数字	28,590	621,832.50	0.15
130	002617	露笑科技	100,200	621,240.00	0.15
131	002541	鸿路钢构	28,560	620,608.80	0.15
132	688578	艾力斯医药科技	14,895	620,525.70	0.15

133	600572	康恩贝	122,500	618,625.00	0.15
134	603477	巨星农牧	16,500	618,255.00	0.15
135	601965	中国汽研	28,000	617,680.00	0.15
136	002424	贵州百灵	75,900	615,549.00	0.15
137	002063	远光软件	99,516	615,008.88	0.15
138	000503	国新健康	46,600	614,188.00	0.15
139	002354	天娱数科	111,000	612,720.00	0.15
140	300393	中来股份	59,200	612,128.00	0.15
141	601222	林洋能源	95,300	608,967.00	0.15
142	002484	江海股份	37,900	608,674.00	0.15
143	300229	拓尔思	36,100	608,646.00	0.15
144	605111	新洁能	16,060	607,549.80	0.15
145	600621	华鑫股份	42,700	600,789.00	0.14
146	002643	万润股份	36,200	600,558.00	0.14
147	300475	香农芯创	17,700	598,083.00	0.14
148	300482	万孚生物	19,800	597,366.00	0.14
149	002011	盾安环境	43,400	596,750.00	0.14
150	600718	东软集团	64,500	596,625.00	0.14
151	300674	宇信科技	36,600	595,848.00	0.14
152	300672	国科微	10,100	595,294.00	0.14
153	603063	禾望电气	23,700	592,500.00	0.14
154	601678	滨化股份	140,000	589,400.00	0.14
155	000676	智度股份	67,500	589,275.00	0.14
156	600452	涪陵电	44,640	589,248.00	0.14

		力			
157	300638	广和通	30,820	586,504.60	0.14
158	600612	老凤祥	8,500	586,500.00	0.14
159	688066	北京航天宏图	13,882	586,375.68	0.14
160	601333	广深铁路	226,100	585,599.00	0.14
161	600116	三峡水利	77,700	585,081.00	0.14
162	600338	西藏珠峰	48,100	584,896.00	0.14
163	002123	梦网科技	52,400	584,260.00	0.14
164	000810	创维数字	37,100	582,841.00	0.14
165	300075	数字政通	32,960	580,096.00	0.14
166	600908	无锡银行	114,800	579,740.00	0.14
167	300166	东方国信	61,600	579,040.00	0.14
168	300130	新国都	23,900	578,380.00	0.14
169	600456	宝钛股份	18,421	578,235.19	0.14
170	600596	新安股份	63,400	578,208.00	0.14
171	603108	润达医疗	28,400	577,940.00	0.14
172	002567	唐人神	76,700	575,250.00	0.14
173	300083	创世纪	90,400	572,232.00	0.14
174	000035	中国天楹	115,530	570,718.20	0.14
175	002396	星网锐捷	31,500	569,205.00	0.14
176	600323	瀚蓝环境	32,700	566,691.00	0.14
177	600072	中船科技	30,500	565,470.00	0.14
178	000875	吉电股份	128,500	565,400.00	0.14
179	002335	科华数据	20,400	564,672.00	0.14
180	600273	嘉化能	65,500	562,645.00	0.14

		源			
181	688266	泽璟制药	10,609	561,640.46	0.13
182	688278	特宝生物	10,712	560,773.20	0.13
183	002174	游族网络	48,900	560,394.00	0.13
184	600750	江中药业	26,800	559,584.00	0.13
185	688007	光峰科技	21,589	558,723.32	0.13
186	600483	福能股份	67,340	556,901.80	0.13
187	300379	东方通	30,440	556,443.20	0.13
188	002249	大洋电机	111,900	556,143.00	0.13
189	600633	浙数文化	50,200	555,212.00	0.13
190	603083	剑桥科技	14,700	554,484.00	0.13
191	300323	华灿光电	75,700	554,124.00	0.13
192	603197	保隆科技	9,800	552,720.00	0.13
193	605090	九丰能源	19,740	551,338.20	0.13
194	002183	怡亚通	122,900	550,592.00	0.13
195	600185	格力地产	76,000	549,480.00	0.13
196	603027	千禾味业	33,975	549,375.75	0.13
197	601399	国机重装	193,800	548,454.00	0.13
197	688167	西安炬光科技	4,811	548,454.00	0.13
199	002984	森麒麟	19,000	548,150.00	0.13
200	002099	海翔药业	76,100	547,159.00	0.13
201	600916	中国黄金	55,400	546,798.00	0.13
202	300188	美亚柏科	34,000	544,680.00	0.13
203	002276	万马股	53,100	542,682.00	0.13

		份			
204	601208	东材科技	43,800	542,244.00	0.13
205	601918	新集能源	102,600	540,702.00	0.13
206	600645	中源协和	26,600	539,182.00	0.13
207	600267	海正药业	57,600	539,136.00	0.13
208	300079	数码视讯	94,600	538,274.00	0.13
209	300303	聚飞光电	90,500	536,665.00	0.13
210	300133	华策影视	91,200	535,344.00	0.13
211	600976	健民集团	8,200	535,050.00	0.13
212	002706	良信股份	60,500	534,215.00	0.13
213	002020	京新药业	41,900	532,968.00	0.13
214	300451	创业慧康	81,200	531,860.00	0.13
215	300170	汉得信息	63,940	531,341.40	0.13
216	002351	漫步者	30,020	530,453.40	0.13
217	603588	高能环境	80,900	529,086.00	0.13
218	688016	心脉医疗	2,706	526,668.78	0.13
219	000415	渤海租赁	245,900	526,226.00	0.13
220	600587	新华医疗	20,400	526,116.00	0.13
221	600110	诺德股份	93,100	525,084.00	0.13
222	300236	上海新阳	14,900	524,778.00	0.13
223	002292	奥飞娱乐	59,900	524,125.00	0.13
224	002745	木林森	60,500	523,930.00	0.13
225	603505	金石资源	19,295	523,859.25	0.13

226	000917	电广传媒	95,538	523,548.24	0.13
227	601212	白银有色	194,600	523,474.00	0.13
228	300232	洲明科技	59,400	522,720.00	0.13
229	600933	爱柯迪	23,800	522,172.00	0.13
230	600285	羚锐制药	30,500	521,855.00	0.13
231	688139	海尔生物	12,850	520,682.00	0.13
232	000821	京山轻机	32,600	518,014.00	0.12
233	301035	润丰股份	7,400	518,000.00	0.12
234	600446	金证股份	44,700	517,179.00	0.12
235	600395	盘江股份	83,800	517,046.00	0.12
236	002807	江阴银行	145,600	516,880.00	0.12
237	603393	新天然气	16,900	516,633.00	0.12
238	300773	拉卡拉	32,200	516,488.00	0.12
239	000012	南玻A	92,700	516,339.00	0.12
240	002400	省广集团	93,000	516,150.00	0.12
241	603599	广信股份	35,580	515,910.00	0.12
242	688596	正帆科技	13,000	515,190.00	0.12
243	000923	河钢资源	30,600	514,080.00	0.12
244	300035	中科电气	48,600	512,244.00	0.12
245	000422	湖北宜化	48,900	511,494.00	0.12
246	002091	江苏国泰	65,300	511,299.00	0.12
247	688033	天宜上佳	30,237	511,005.30	0.12
248	600057	厦门象	76,088	510,550.48	0.12

		屿			
249	300655	晶瑞电材	52,289	508,771.97	0.12
250	002446	盛路通信	61,200	507,960.00	0.12
251	600602	云赛智联	43,900	507,923.00	0.12
252	002906	华阳集团	14,400	507,600.00	0.12
253	300432	富临精工	48,300	507,150.00	0.12
254	002127	南极电商	130,000	505,700.00	0.12
255	300457	赢合科技	27,400	505,256.00	0.12
256	000902	新洋丰	44,300	504,577.00	0.12
257	300343	联创股份	76,413	504,325.80	0.12
258	600037	歌华有线	65,200	503,996.00	0.12
259	300027	华谊兄弟	187,600	502,768.00	0.12
260	000650	仁和药业	75,500	500,565.00	0.12
261	600259	广晟有色	14,100	499,845.00	0.12
262	603997	继峰股份	37,050	499,063.50	0.12
263	002701	奥瑞金	120,300	498,042.00	0.12
264	300747	锐科激光	21,160	497,894.80	0.12
265	000951	中国重汽	37,200	496,992.00	0.12
266	002130	沃尔核材	65,800	496,790.00	0.12
267	002079	苏州固锝	44,000	496,320.00	0.12
268	300123	亚光科技	67,660	495,947.80	0.12
269	002004	华邦健康	106,400	495,824.00	0.12
270	300185	通裕重工	206,100	494,640.00	0.12

271	601519	大智慧	67,000	494,460.00	0.12
272	600120	浙江东方	137,700	494,343.00	0.12
273	600055	万东医疗	28,900	493,612.00	0.12
274	300693	盛弘股份	16,500	493,515.00	0.12
275	002085	万丰奥威	99,800	493,012.00	0.12
276	300841	康华生物	6,300	488,502.00	0.12
277	002737	葵花药业	18,800	488,424.00	0.12
278	601860	紫金银行	192,700	487,531.00	0.12
279	300171	东富龙	27,100	487,529.00	0.12
280	600216	浙江医药	45,400	487,142.00	0.12
281	600179	安通控股	194,588	486,470.00	0.12
282	002985	北摩高科	14,000	485,520.00	0.12
283	688270	浙江臻镭科技股份	7,100	485,498.00	0.12
284	300065	海兰信	47,700	485,109.00	0.12
285	000681	视觉中国	33,000	485,100.00	0.12
286	002773	康弘药业	26,300	484,972.00	0.12
287	601137	博威合金	31,212	484,722.36	0.12
288	300327	中颖电子	21,250	484,500.00	0.12
289	300226	上海钢联	17,000	484,330.00	0.12
290	688083	中望软件	4,863	484,063.02	0.12
291	002038	双鹭药业	47,500	484,025.00	0.12
292	600331	宏达股份	94,300	483,759.00	0.12
293	002239	奥特佳	148,400	482,300.00	0.12



294	600064	南京高科	79,800	481,992.00	0.12
295	301050	雷电微力	8,248	480,528.48	0.12
296	688568	中科星图公司	9,759	478,776.54	0.12
297	002219	新里程	158,000	478,740.00	0.12
298	000727	冠捷科技	178,500	478,380.00	0.11
299	600601	方正科技	165,500	478,295.00	0.11
300	000543	皖能电力	76,100	476,386.00	0.11
301	300332	天壕能源	59,800	475,410.00	0.11
302	002539	云图控股	57,600	475,200.00	0.11
303	002324	普利特	36,100	474,715.00	0.11
304	603279	景津装备	21,420	473,596.20	0.11
305	688023	安恒信息	4,269	473,389.41	0.11
306	600864	哈投股份	82,900	471,701.00	0.11
307	688106	金宏气体	19,510	469,995.90	0.11
308	000811	冰轮环境	34,400	466,808.00	0.11
309	002597	金禾实业	21,300	466,683.00	0.11
310	688700	东威科技	7,644	466,436.88	0.11
311	603678	火炬电子	17,600	465,872.00	0.11
312	002171	楚江新材	62,200	465,256.00	0.11
313	002291	遥望科技	49,600	465,248.00	0.11
314	600328	中盐化工	59,430	464,742.60	0.11
315	002777	久远银海	18,500	464,535.00	0.11
316	688518	联赢激光	22,673	464,343.04	0.11

		光股份			
317	600993	马应龙	19,200	464,256.00	0.11
318	603306	华懋科技	17,100	463,581.00	0.11
319	600206	有研新材	37,400	463,386.00	0.11
320	688326	经纬恒润	3,986	462,575.30	0.11
321	688388	嘉元科技	22,735	461,065.80	0.11
322	002416	爱施德	49,600	460,784.00	0.11
323	002421	达实智能	142,900	460,138.00	0.11
324	002649	博彦科技	37,400	458,898.00	0.11
325	688262	苏州国芯科技	15,622	458,349.48	0.11
326	600562	国睿科技	33,100	458,104.00	0.11
327	300398	飞凯材料	29,000	457,040.00	0.11
328	603565	中谷物流	55,500	456,765.00	0.11
329	600577	精达股份	110,200	456,228.00	0.11
330	600252	中恒集团	181,100	454,561.00	0.11
331	000851	高鸿股份	77,300	453,751.00	0.11
332	000829	天音控股	47,500	453,150.00	0.11
333	603308	应流股份	31,600	452,828.00	0.11
334	300113	顺网科技	32,300	452,200.00	0.11
335	688739	成大生物	13,909	452,181.59	0.11
336	603033	三维股份	28,474	450,173.94	0.11
337	300630	普利制药	19,900	450,138.00	0.11
338	000582	北部湾港	59,900	449,849.00	0.11

339	002839	张家港行	115,800	449,304.00	0.11
340	600409	三友化工	81,800	449,082.00	0.11
341	601890	亚星锚链	45,300	448,470.00	0.11
342	300319	麦捷科技	46,300	446,332.00	0.11
343	603690	至纯科技	17,320	445,124.00	0.11
344	300910	瑞丰新材	9,670	444,239.80	0.11
345	600478	科力远	90,200	443,784.00	0.11
346	300685	艾德生物	20,180	443,556.40	0.11
347	600557	康缘药业	21,600	443,232.00	0.11
348	000712	锦龙股份	30,200	443,034.00	0.11
349	300687	赛意信息	20,300	442,134.00	0.11
350	300827	上能电气	14,608	442,038.08	0.11
351	600782	新钢股份	126,600	441,834.00	0.11
352	300463	迈克生物	29,300	441,551.00	0.11
353	600266	城建发展	91,000	440,440.00	0.11
354	002583	海能达	74,000	440,300.00	0.11
355	600459	贵研铂业	30,651	440,148.36	0.11
356	600797	浙大网新	66,900	438,864.00	0.11
357	601777	力帆科技	122,500	438,550.00	0.11
358	300271	华宇软件	53,400	437,346.00	0.11
359	000685	中山公用	59,800	437,138.00	0.11
360	600971	恒源煤电	39,200	437,080.00	0.10
361	600586	金晶科	65,421	437,012.28	0.10

		技			
362	601908	京运通	95,600	436,892.00	0.10
363	600556	天下秀	73,800	436,158.00	0.10
364	688575	亚辉龙生物	19,000	434,530.00	0.10
365	000969	安泰科技	48,300	434,217.00	0.10
366	600420	国药现代	44,300	433,697.00	0.10
367	600151	航天机电	65,800	433,622.00	0.10
368	300593	新雷能	29,351	433,514.27	0.10
369	600246	万通发展	66,700	432,883.00	0.10
370	600320	振华重工	130,220	432,330.40	0.10
371	600063	皖维高新	100,500	432,150.00	0.10
372	600507	方大特钢	93,700	431,957.00	0.10
373	301155	海力风电	7,300	431,795.00	0.10
374	688798	艾为电子	6,254	431,713.62	0.10
375	600720	中交设计	42,740	430,819.20	0.10
376	002467	二六三	92,700	430,128.00	0.10
377	301239	普瑞眼科	5,000	430,000.00	0.10
378	300260	新莱应材	14,120	429,671.60	0.10
379	688158	优刻得科技	26,040	428,358.00	0.10
380	600225	卓朗科技	112,300	426,740.00	0.10
381	000049	德赛电池	15,680	425,241.60	0.10
382	600986	浙文互联	77,800	424,788.00	0.10
383	000927	中国铁物	159,000	424,530.00	0.10
384	300077	国民技术	37,600	424,504.00	0.10

385	300618	寒锐钴业	14,900	421,521.00	0.10
386	688321	微芯生物	19,200	421,440.00	0.10
387	000555	神州信息	37,300	421,117.00	0.10
388	300725	药石科技	10,700	420,189.00	0.10
389	300366	创意信息	32,000	419,840.00	0.10
390	300470	中密控股	11,100	419,580.00	0.10
391	600963	岳阳林纸	71,200	419,368.00	0.10
392	600740	山西焦化	83,200	419,328.00	0.10
393	000758	中色股份	93,000	418,500.00	0.10
394	300406	九强生物	21,900	418,290.00	0.10
395	300855	图南股份	13,833	417,756.60	0.10
396	002048	宁波华翔	32,100	417,621.00	0.10
397	300623	捷捷微电	26,300	417,381.00	0.10
398	002428	云南锗业	33,800	416,754.00	0.10
399	300811	铂科新材	7,880	416,615.60	0.10
400	000682	东方电子	51,700	416,185.00	0.10
401	000982	中银绒业	282,700	415,569.00	0.10
402	300085	银之杰	29,000	415,280.00	0.10
403	300180	华峰超纤	93,700	414,154.00	0.10
404	601718	际华集团	145,700	413,788.00	0.10
405	600688	上海石化	144,600	413,556.00	0.10
406	300203	聚光科技	26,000	412,100.00	0.10

407	603348	文灿股份	10,600	411,280.00	0.10
408	688091	上海谊众药业	6,400	409,600.00	0.10
409	300416	苏试试验	22,200	407,814.00	0.10
410	002840	华统股份	19,600	407,484.00	0.10
411	600059	古越龙山	43,800	407,340.00	0.10
412	601200	上海环境	45,300	407,247.00	0.10
413	301153	中科江南	5,200	407,004.00	0.10
414	600775	南京熊猫	30,700	406,775.00	0.10
415	603919	金徽酒	16,500	406,230.00	0.10
416	002390	信邦制药	91,300	405,372.00	0.10
417	301031	中熔电气	3,100	405,356.00	0.10
418	688027	科大国盾量子	3,167	405,059.30	0.10
419	600211	西藏药业	8,300	405,040.00	0.10
420	601126	四方股份	28,600	404,976.00	0.10
421	002081	金螳螂	107,400	403,824.00	0.10
422	688366	昊海生物科技	3,722	403,055.38	0.10
423	002003	伟星股份	37,100	402,535.00	0.10
424	688322	奥比中光	10,700	402,106.00	0.10
425	600366	宁波韵升	51,500	400,155.00	0.10
426	600195	中牧股份	33,700	399,682.00	0.10
427	601019	山东出版	42,600	399,588.00	0.10
428	002726	龙大美食	49,300	399,330.00	0.10
429	002216	三全食	29,800	399,320.00	0.10

		品			
430	002006	精工科技	26,100	398,808.00	0.10
431	688789	杭州宏华数码科技	3,990	398,640.90	0.10
432	600197	伊力特	18,300	398,025.00	0.10
433	688676	海南金盘智能科技	11,108	397,999.64	0.10
434	603556	海兴电力	13,700	397,711.00	0.10
435	603323	苏农银行	95,300	396,448.00	0.10
436	600729	重庆百货	14,052	396,266.40	0.10
437	301095	广立微	5,300	396,069.00	0.10
438	600248	陕建股份	98,400	395,568.00	0.10
439	000028	国药一致	13,620	394,843.80	0.09
440	600869	远东股份	89,900	394,661.00	0.09
441	600717	天津港	95,500	392,505.00	0.09
442	688192	迪哲医药	8,200	392,370.00	0.09
443	601858	中国科传	15,900	392,253.00	0.09
444	002237	恒邦股份	36,300	391,314.00	0.09
445	002217	合力泰	143,800	391,136.00	0.09
446	600138	中青旅	36,800	390,816.00	0.09
447	600578	京能电力	131,900	390,424.00	0.09
448	000090	天健集团	84,812	390,135.20	0.09
449	688408	中信博新能源	5,434	389,889.50	0.09
450	300723	一品红	13,050	389,281.50	0.09
451	600158	中体产业	50,000	389,000.00	0.09
452	688123	聚辰半导体	6,343	388,381.89	0.09

453	600675	中华企业	122,900	387,135.00	0.09
454	688389	深圳普门科技	17,191	386,969.41	0.09
455	002458	益生股份	35,900	386,284.00	0.09
456	600635	大众公用	127,600	385,352.00	0.09
457	000915	华特达因	13,300	385,168.00	0.09
458	002215	诺普信	46,500	384,090.00	0.09
459	002929	润建股份	9,200	383,916.00	0.09
460	301219	腾远钴业	9,750	383,857.50	0.09
461	300031	宝通科技	20,700	383,778.00	0.09
462	688289	圣湘生物	19,600	383,180.00	0.09
463	300738	奥飞数据	36,164	382,976.76	0.09
464	603100	川仪股份	13,800	382,536.00	0.09
465	300348	长亮科技	37,100	382,501.00	0.09
466	300598	诚迈科技	8,900	382,077.00	0.09
467	000420	吉林化纤	130,500	379,755.00	0.09
468	002258	利尔化学	31,720	379,688.40	0.09
469	300224	正海磁材	32,300	378,556.00	0.09
470	002434	万里扬	50,800	378,460.00	0.09
471	603128	华贸物流	51,200	378,368.00	0.09
472	002233	塔牌集团	53,400	378,072.00	0.09
473	301015	百洋医药	10,500	376,530.00	0.09
474	600888	新疆众和	51,959	376,183.16	0.09
475	600210	紫江企	80,000	376,000.00	0.09



		业			
476	600996	贵广网络	41,950	375,872.00	0.09
477	601311	骆驼股份	46,900	375,669.00	0.09
478	300087	荃银高科	44,820	375,591.60	0.09
479	002585	双星新材	46,200	374,682.00	0.09
480	688630	芯碁微装	4,380	373,920.60	0.09
481	605123	派克新材	4,100	373,920.00	0.09
482	603876	鼎胜新材	29,800	373,394.00	0.09
483	300663	科蓝软件	26,400	373,296.00	0.09
484	600277	亿利洁能	141,600	372,408.00	0.09
485	002060	粤水电	75,800	372,178.00	0.09
486	600428	中远海特	69,400	371,984.00	0.09
487	002061	浙江交科	101,840	371,716.00	0.09
488	300620	光库科技	8,200	371,460.00	0.09
489	300151	昌红科技	20,200	371,276.00	0.09
490	000767	晋控电力	123,300	371,133.00	0.09
490	002108	沧州明珠	90,300	371,133.00	0.09
492	603985	恒润股份	14,900	370,265.00	0.09
493	600125	铁龙物流	61,200	370,260.00	0.09
494	600502	安徽建工	79,400	369,210.00	0.09
495	002488	金固股份	51,400	369,052.00	0.09
496	300726	宏达电子	12,209	368,589.71	0.09
497	000627	天茂集	129,600	368,064.00	0.09

		团			
498	601369	陕鼓动力	46,100	367,878.00	0.09
499	300352	北信源	77,400	367,650.00	0.09
500	603566	普莱柯	16,200	366,930.00	0.09
501	000065	北方国际	32,700	366,894.00	0.09
502	002859	洁美科技	14,700	366,765.00	0.09
503	600098	广州发展	68,200	366,234.00	0.09
504	002960	青鸟消防	26,395	365,306.80	0.09
505	688707	振华新材料	17,800	364,900.00	0.09
506	002847	盐津铺子	5,242	364,214.16	0.09
507	301171	易点天下	18,400	363,768.00	0.09
508	002214	大立科技	31,700	363,599.00	0.09
509	600295	鄂尔多斯	37,480	363,556.00	0.09
510	002453	华软科技	32,100	362,730.00	0.09
511	002498	汉缆股份	90,300	361,200.00	0.09
512	600360	华微电子	49,900	360,777.00	0.09
513	601952	苏垦农发	35,200	360,448.00	0.09
514	300634	彩讯股份	17,600	360,272.00	0.09
515	603888	新华网	14,300	360,217.00	0.09
516	688439	振华风光	4,040	360,004.40	0.09
517	600477	杭萧钢构	109,400	359,926.00	0.09
518	300109	新开源	19,885	358,725.40	0.09
519	301268	铭利达	12,000	357,960.00	0.09
520	002191	劲嘉股份	66,500	357,105.00	0.09
521	300770	新媒股	9,230	357,016.40	0.09

		份			
522	600531	豫光金铅	59,000	356,950.00	0.09
523	301047	义翘神州	4,330	356,792.00	0.09
524	603881	数据港	18,000	356,760.00	0.09
525	000488	晨鸣纸业	91,900	356,572.00	0.09
526	600776	东方通信	31,577	356,504.33	0.09
527	300158	振东制药	52,800	356,400.00	0.09
528	000837	秦川机床	33,100	355,825.00	0.09
529	000735	罗牛山	61,600	355,432.00	0.09
530	002550	千红制药	60,400	355,152.00	0.09
531	300596	利安隆	12,000	354,720.00	0.09
532	600773	西藏城投	32,200	352,912.00	0.08
533	301039	中集车辆	37,600	352,688.00	0.08
534	603713	密尔克卫	6,617	352,090.57	0.08
535	002948	青岛银行	115,400	351,970.00	0.08
536	002537	海联金汇	52,800	351,648.00	0.08
537	002124	天邦食品	96,700	351,021.00	0.08
538	600682	南京新百	45,300	348,810.00	0.08
539	000059	华锦股份	63,400	348,066.00	0.08
540	002068	黑猫股份	30,000	348,000.00	0.08
541	002250	联化科技	48,800	347,944.00	0.08
542	000990	诚志股份	42,200	346,462.00	0.08
543	300428	立中集团	16,400	346,368.00	0.08
544	300587	天铁股	59,300	346,312.00	0.08

		份			
545	300409	道氏技术	31,000	345,340.00	0.08
546	002635	安洁科技	21,100	344,563.00	0.08
547	603766	隆鑫通用	66,700	344,172.00	0.08
548	301358	湖南裕能	10,100	342,895.00	0.08
549	603595	东尼电子	9,308	342,441.32	0.08
550	000928	中钢国际	58,700	342,221.00	0.08
551	600335	国机汽车	38,400	341,760.00	0.08
552	688711	江苏宏微科技	8,230	341,462.70	0.08
553	002023	海特高新	37,500	341,250.00	0.08
554	300761	立华股份	16,260	340,972.20	0.08
555	300261	雅本化学	45,700	340,922.00	0.08
556	301071	力量钻石	10,540	340,442.00	0.08
557	000848	承德露露	43,300	339,905.00	0.08
558	688198	佰仁医疗科技	2,728	339,717.84	0.08
559	600811	东方集团	170,700	339,693.00	0.08
560	688339	亿华通科技	7,426	339,665.24	0.08
561	002163	海南发展	37,400	339,592.00	0.08
562	600017	日照港	123,300	339,075.00	0.08
563	601619	嘉泽新能	95,900	338,527.00	0.08
564	603638	艾迪精密	20,800	338,000.00	0.08
565	300820	英杰电气	5,900	337,952.00	0.08
566	688559	海目星	9,446	337,222.20	0.08

		激光			
567	000989	九芝堂	33,300	336,996.00	0.08
568	300263	隆华科技	47,800	336,512.00	0.08
569	300369	绿盟科技	35,600	335,708.00	0.08
570	601702	华峰铝业	18,700	335,665.00	0.08
571	605376	博迁新材	11,900	335,580.00	0.08
572	688318	财富趋势	2,652	334,947.60	0.08
573	600389	江山股份	19,245	334,863.00	0.08
574	688400	凌云光技术	12,400	334,800.00	0.08
575	002243	力合科创	42,100	334,695.00	0.08
576	600812	华北制药	58,700	334,590.00	0.08
577	601028	玉龙股份	31,200	334,152.00	0.08
578	300443	金雷股份	12,100	333,839.00	0.08
579	600449	宁夏建材	18,600	333,498.00	0.08
580	000552	甘肃能化	109,200	333,060.00	0.08
581	000966	长源电力	74,700	330,921.00	0.08
582	000901	航天科技	35,500	330,860.00	0.08
583	688409	富创精密	4,221	330,546.51	0.08
584	600997	开滦股份	43,300	330,379.00	0.08
585	688239	贵州航宇科技	6,900	329,613.00	0.08
586	600313	农发种业	44,200	329,290.00	0.08
587	002612	朗姿股份	17,100	328,833.00	0.08
588	600496	精工钢	107,700	328,485.00	0.08

		构			
589	300869	康泰医学	15,900	328,017.00	0.08
590	300671	富满微	10,120	327,179.60	0.08
591	300233	金城医药	19,610	326,702.60	0.08
592	002077	大港股份	21,400	326,350.00	0.08
593	600480	凌云股份	35,800	326,138.00	0.08
594	001270	铖昌科技	5,200	326,092.00	0.08
595	600305	恒顺醋业	35,400	326,034.00	0.08
596	603567	珍宝岛	26,800	325,888.00	0.08
597	300613	富瀚微	7,676	325,769.44	0.08
598	600643	爱建集团	63,800	325,380.00	0.08
599	688018	乐鑫科技	3,158	325,116.10	0.08
600	002158	汉钟精机	14,600	324,996.00	0.08
601	300284	苏文科	59,500	324,275.00	0.08
602	000756	新华制药	15,900	324,042.00	0.08
603	300401	花园生物	27,200	321,232.00	0.08
604	300039	上海凯宝	48,200	320,530.00	0.08
605	002349	精华制药	36,100	320,207.00	0.08
606	600623	华谊集团	49,700	320,068.00	0.08
607	600966	博汇纸业	51,500	319,815.00	0.08
608	688131	皓元医药	6,140	319,648.40	0.08
609	003021	兆威机电	3,400	319,566.00	0.08
610	603466	风语筑	22,172	318,833.36	0.08
611	600223	福瑞达	33,100	318,753.00	0.08
612	001287	中电港	15,300	318,699.00	0.08
613	601528	瑞丰银	64,270	318,136.50	0.08

		行			
614	002254	泰和新材	21,200	317,152.00	0.08
615	601011	宝泰隆	90,400	316,400.00	0.08
616	002605	姚记科技	14,200	315,524.00	0.08
617	603612	索通发展	20,500	315,495.00	0.08
618	000603	盛达资源	28,500	314,925.00	0.08
619	000016	深康佳A	75,300	314,001.00	0.08
620	688127	蓝特光学	13,473	313,786.17	0.08
621	688696	极米科技	2,775	313,519.50	0.08
622	600751	海航科技	119,300	312,566.00	0.08
623	603169	兰石重装	50,700	312,312.00	0.08
624	603368	柳药集团	16,500	312,180.00	0.07
625	002895	川恒股份	16,400	311,600.00	0.07
626	002626	金达威	19,000	310,270.00	0.07
627	002928	华夏航空	43,400	309,876.00	0.07
628	605168	三人行	4,885	309,513.60	0.07
629	002101	广东鸿图	20,300	309,169.00	0.07
630	601882	海天精工	11,800	308,570.00	0.07
631	000657	中钨高新	36,350	308,248.00	0.07
632	000828	东莞控股	28,600	307,164.00	0.07
633	300772	运达股份	28,860	307,070.40	0.07
634	002545	东方铁塔	42,900	306,735.00	0.07
635	688403	汇成股份	29,000	305,950.00	0.07
636	688202	美迪西	4,466	305,385.08	0.07

		生物医 药			
637	001696	宗申动 力	46,000	304,980.00	0.07
638	300358	楚天科 技	28,500	304,950.00	0.07
639	600649	城投控 股	82,400	304,880.00	0.07
640	002097	山河智 能	49,600	304,048.00	0.07
641	603896	寿仙谷	9,400	303,056.00	0.07
642	600073	上海梅 林	44,500	303,045.00	0.07
643	002581	未名医 药	20,700	302,220.00	0.07
644	688097	博众精 工科技	8,986	301,929.60	0.07
645	600787	中储股 份	59,200	301,920.00	0.07
646	300377	赢时胜	38,896	301,832.96	0.07
647	600490	鹏欣资 源	100,600	300,794.00	0.07
648	603113	金能科 技	37,200	300,204.00	0.07
649	002705	新宝股 份	20,600	300,142.00	0.07
650	002283	天润工 业	51,300	300,105.00	0.07
651	002226	江南化 工	68,500	300,030.00	0.07
652	002891	中宠股 份	11,380	299,863.00	0.07
653	601606	长城军 工	24,600	299,628.00	0.07
654	600550	保变电 气	61,300	299,144.00	0.07
655	000567	海德股 份	28,103	298,734.89	0.07
656	603043	广州酒 家	15,240	297,637.20	0.07
657	600361	创新新 材	59,300	297,093.00	0.07
658	600006	东风汽	51,400	296,578.00	0.07



		车			
659	603533	掌阅科技	14,900	296,212.00	0.07
660	603123	翠微股份	27,800	296,070.00	0.07
661	603008	喜临门	17,400	295,974.00	0.07
662	000088	盐田港	60,500	295,240.00	0.07
663	000061	农产品	45,600	295,032.00	0.07
664	300792	壹网壹创	12,294	294,687.18	0.07
665	600391	航发科技	15,400	294,448.00	0.07
666	688133	泰坦股份	6,340	293,859.00	0.07
667	002218	拓日新能	64,800	292,248.00	0.07
668	300119	瑞普生物	17,800	291,742.00	0.07
669	601949	中国出版	36,100	291,688.00	0.07
670	002043	兔宝宝	32,900	291,494.00	0.07
671	605020	永和股份	11,640	291,116.40	0.07
672	688048	长光华芯	4,643	290,976.81	0.07
673	000950	重药控股	58,500	290,745.00	0.07
674	603171	税友股份	8,200	290,116.00	0.07
675	300143	盈康生命	27,200	289,136.00	0.07
676	688298	东方基因生物	8,084	289,083.84	0.07
677	600861	北京人力	15,400	288,596.00	0.07
678	601163	三角轮胎	20,000	288,200.00	0.07
679	688100	威胜信息	9,954	287,869.68	0.07
680	000006	深振业A	62,700	287,793.00	0.07
681	600075	新疆天业	66,500	287,280.00	0.07

681	600284	浦东建设	45,600	287,280.00	0.07
683	000557	西部创业	59,400	286,902.00	0.07
684	002125	湘潭电化	26,800	286,492.00	0.07
685	300080	易成新能	59,100	286,044.00	0.07
686	002041	登海种业	21,600	285,768.00	0.07
687	000795	英洛华	45,700	284,711.00	0.07
688	688383	新益昌科技	2,716	284,609.64	0.07
689	002979	雷赛智能	13,200	284,460.00	0.07
690	300639	凯普生物	30,450	284,403.00	0.07
691	603801	志邦家居	16,929	283,899.33	0.07
692	300856	科思股份	4,550	283,146.50	0.07
693	301080	百普赛斯	4,800	282,912.00	0.07
694	603871	嘉友国际	17,800	282,308.00	0.07
695	603118	共进股份	31,500	282,240.00	0.07
696	603936	博敏电子	27,000	281,880.00	0.07
697	002440	闰土股份	46,150	281,515.00	0.07
698	601969	海南矿业	42,500	280,075.00	0.07
699	300134	大富科技	27,100	279,672.00	0.07
700	688686	奥普特科技	2,494	279,328.00	0.07
701	002993	奥海科技	7,330	279,273.00	0.07
702	002194	武汉凡谷	28,300	279,038.00	0.07
703	300497	富祥药业	29,800	278,928.00	0.07

704	300602	飞荣达	15,400	278,278.00	0.07
705	603636	南威软件	21,700	278,194.00	0.07
706	600610	中毅达	29,500	277,005.00	0.07
707	002987	京北方	14,908	276,990.64	0.07
708	000719	中原传媒	28,400	276,332.00	0.07
709	603212	赛伍技术	15,800	274,446.00	0.07
710	000935	四川双马	15,300	274,176.00	0.07
711	600491	龙元建设	69,400	273,436.00	0.07
712	002967	广电计量	18,200	273,182.00	0.07
713	600058	五矿发展	29,100	272,958.00	0.07
714	688776	国光电气	2,800	272,692.00	0.07
715	002274	华昌化工	36,100	272,555.00	0.07
716	603583	捷昌驱动	13,600	272,408.00	0.07
717	301205	联特科技	2,600	272,350.00	0.07
718	000550	江铃汽车	14,298	272,090.94	0.07
719	600340	华夏幸福	156,000	271,440.00	0.07
720	600007	中国国贸	14,000	271,320.00	0.07
721	601326	秦港股份	95,100	271,035.00	0.07
722	688733	壹石通	9,255	270,893.85	0.07
723	600955	维远股份	15,000	269,250.00	0.06
724	600882	妙可蓝多	16,701	268,385.07	0.06
725	301069	凯盛新材	12,500	267,750.00	0.06
726	603920	世运电路	14,600	266,888.00	0.06
727	002135	东南网	46,100	266,458.00	0.06

		架			
728	002556	辉隆股份	45,300	266,364.00	0.06
729	300382	斯莱克	26,800	266,124.00	0.06
730	603699	纽威股份	19,200	266,112.00	0.06
731	603328	依顿电子	32,600	265,690.00	0.06
732	002941	新疆交建	20,400	265,608.00	0.06
733	000048	京基智农	14,500	265,350.00	0.06
734	605507	国邦医药	15,100	265,156.00	0.06
735	300455	航天智装	22,200	265,068.00	0.06
736	002320	海峡股份	45,400	264,682.00	0.06
737	688586	江航飞机装备	23,826	264,230.34	0.06
738	002206	海利得	52,600	264,052.00	0.06
739	600169	太原重工	111,500	263,140.00	0.06
740	300821	东岳硅材	31,700	263,110.00	0.06
741	002051	中工国际	32,400	263,088.00	0.06
742	603187	海容冷链	17,340	262,874.40	0.06
743	600458	时代新材	28,500	262,485.00	0.06
744	600648	外高桥	26,600	262,276.00	0.06
745	688356	键凯科技	2,460	261,744.00	0.06
746	002697	红旗连锁	52,500	261,450.00	0.06
747	301238	瑞泰新材	14,900	261,197.00	0.06
748	301087	可孚医疗	6,890	261,131.00	0.06
749	601801	皖新传媒	37,500	260,625.00	0.06
750	603666	亿嘉和	8,300	260,537.00	0.06

751	002913	奥士康	8,500	260,525.00	0.06
752	300267	尔康制药	81,155	260,507.55	0.06
753	688508	芯朋微电子	5,279	259,779.59	0.06
754	600508	上海能源	18,700	259,182.00	0.06
755	603719	良品铺子	12,000	258,720.00	0.06
756	000869	张裕A	10,700	258,298.00	0.06
757	603989	艾华集团	12,000	258,240.00	0.06
758	003040	楚天龙	13,200	258,060.00	0.06
759	688261	东微半导体	3,080	257,457.20	0.06
760	003012	东鹏控股	31,200	257,400.00	0.06
761	000672	上峰水泥	31,920	257,275.20	0.06
762	000597	东北制药	48,000	256,800.00	0.06
763	603906	龙蟠科技	20,600	256,676.00	0.06
764	000718	苏宁环球	98,900	256,151.00	0.06
765	002489	浙江永强	84,200	255,968.00	0.06
766	688381	帝奥微电子	10,100	255,732.00	0.06
767	300662	科锐国际	9,245	255,346.90	0.06
768	600780	通宝能源	31,000	254,200.00	0.06
769	688800	瑞可达连接系统	6,320	253,937.60	0.06
770	688392	骄成超声波	3,037	253,316.17	0.06
771	001213	中铁特货	60,300	253,260.00	0.06
772	601609	金田股份	37,400	253,198.00	0.06

773	300783	三只松鼠	14,000	252,700.00	0.06
774	002932	明德生物	11,000	252,670.00	0.06
775	601963	重庆银行	36,300	252,648.00	0.06
776	600691	阳煤化工	78,700	252,627.00	0.06
777	000913	钱江摩托	20,000	249,400.00	0.06
778	002242	九阳股份	19,600	249,116.00	0.06
779	601515	东峰集团	61,600	248,864.00	0.06
780	600770	综艺股份	50,500	247,955.00	0.06
781	301078	孩子王	30,200	247,942.00	0.06
782	600172	黄河旋风	66,200	247,588.00	0.06
783	300768	迪普科技	16,700	246,826.00	0.06
784	000560	我爱我家	109,500	246,375.00	0.06
785	603229	奥翔药业	18,620	245,970.20	0.06
786	688238	和元生物	27,300	245,427.00	0.06
787	002646	天佑德酒	18,000	244,980.00	0.06
788	002190	成飞集成	12,900	244,713.00	0.06
789	600575	淮河能源	100,900	243,169.00	0.06
790	688232	国泰新点软件	6,700	242,540.00	0.06
791	000498	山东路桥	43,000	242,520.00	0.06
792	300527	中船应急	31,800	242,316.00	0.06
793	301175	中科环保	48,100	240,019.00	0.06
794	603730	岱美股份	16,561	239,968.89	0.06

795	002866	传艺科技	11,300	239,786.00	0.06
796	600710	苏美达	33,800	239,642.00	0.06
797	000801	四川九洲	31,100	239,470.00	0.06
798	300702	天宇股份	11,000	238,810.00	0.06
799	002516	旷达科技	48,300	238,119.00	0.06
800	600012	皖通高速	21,600	238,032.00	0.06
801	002461	珠江啤酒	30,100	237,790.00	0.06
802	000600	建投能源	47,400	237,474.00	0.06
803	301216	万凯新材	16,750	236,677.50	0.06
804	002573	清新环境	47,800	236,610.00	0.06
805	601015	陕西黑猫	52,667	235,948.16	0.06
806	002746	仙坛股份	33,500	235,840.00	0.06
807	600874	创业环保	42,400	235,320.00	0.06
808	002088	鲁阳节能	16,500	235,125.00	0.06
809	600835	上海机电	19,800	235,026.00	0.06
810	002990	盛视科技	6,800	234,804.00	0.06
811	300579	数字认证	9,050	234,033.00	0.06
812	002741	光华科技	15,700	233,459.00	0.06
813	603010	万盛股份	21,600	233,064.00	0.06
814	600217	中再资环	53,200	233,016.00	0.06
815	603733	仙鹤股份	14,400	232,416.00	0.06
816	300183	东软载波	15,400	232,386.00	0.06

817	002768	国恩股份	10,800	231,336.00	0.06
818	688660	电气风电	44,700	229,758.00	0.06
819	601101	昊华能源	36,300	229,416.00	0.06
820	688185	康希诺生物	3,076	229,223.52	0.06
821	601921	浙版传媒	30,000	229,200.00	0.06
822	603915	国茂股份	13,900	229,072.00	0.06
823	300737	科顺股份	37,300	229,022.00	0.06
824	002204	大连重工	50,100	228,957.00	0.06
825	000881	中广核技	31,400	227,650.00	0.05
826	301089	拓新药业	4,200	226,842.00	0.05
827	000968	蓝焰控股	31,900	226,809.00	0.05
828	301207	华兰疫苗	8,100	225,180.00	0.05
829	601869	长飞光纤	8,200	225,172.00	0.05
830	603995	甬金股份	11,675	224,510.25	0.05
831	002901	大博医疗	5,500	223,245.00	0.05
832	300696	爱乐达	12,800	222,848.00	0.05
833	600783	鲁信创投	19,200	222,336.00	0.05
834	002034	旺能环境	14,560	222,040.00	0.05
835	603609	禾丰股份	25,900	221,704.00	0.05
836	002267	陕天然气	30,200	221,366.00	0.05
837	600662	外服控股	46,100	221,280.00	0.05
838	688680	海优新材	3,363	220,780.95	0.05



839	603718	海利生物	20,600	220,626.00	0.05
840	603301	振德医疗	9,000	220,500.00	0.05
841	000025	特力A	13,800	219,558.00	0.05
842	300767	震安科技	12,590	218,814.20	0.05
843	688046	药康生物	10,853	218,687.95	0.05
844	000062	深圳华强	19,400	218,638.00	0.05
845	000688	国城矿业	21,200	218,572.00	0.05
846	603297	永新光学	2,200	218,570.00	0.05
847	300973	立高食品	4,500	218,475.00	0.05
848	603105	芯能科技	18,800	217,704.00	0.05
849	603439	贵州三力	11,500	217,120.00	0.05
850	000789	万年青	31,600	216,776.00	0.05
851	600163	中闽能源	49,600	216,752.00	0.05
852	600604	市北高新	46,800	216,684.00	0.05
853	688268	广东华特气体	3,200	215,616.00	0.05
854	600810	神马股份	28,700	213,528.00	0.05
855	002302	西部建设	32,900	213,192.00	0.05
856	603396	金辰股份	3,900	213,135.00	0.05
857	002645	华宏科技	18,800	212,440.00	0.05
858	601069	西部黄金	17,600	212,256.00	0.05
859	605333	沪光股份	10,600	210,940.00	0.05
860	600929	雪天盐业	32,700	210,915.00	0.05

861	603938	三孚股份	11,720	210,725.60	0.05
862	600657	信达地产	58,600	210,374.00	0.05
863	002307	北新路桥	49,600	210,304.00	0.05
864	688001	苏州华兴源创科技	6,000	209,700.00	0.05
865	002314	南山控股	72,200	209,380.00	0.05
866	600639	浦东金桥	20,700	209,277.00	0.05
867	603055	台华新材	17,200	207,088.00	0.05
868	000736	中交地产	21,100	206,569.00	0.05
869	300653	正海生物	7,100	206,042.00	0.05
870	603170	宝立食品科技	12,000	202,920.00	0.05
871	601886	江河集团	30,400	202,464.00	0.05
872	000029	深深房A	17,200	202,272.00	0.05
873	603013	亚普股份	11,700	202,176.00	0.05
874	603098	森特股份	14,700	200,067.00	0.05
875	301293	三博脑科	3,200	199,744.00	0.05
876	300894	火星人	12,280	199,427.20	0.05
877	301267	华夏眼科	6,200	198,958.00	0.05
878	002201	正威新材	27,480	198,680.40	0.05
879	605222	起帆电缆	10,300	198,584.00	0.05
880	000737	北方铜业	34,200	198,360.00	0.05
881	603025	大豪科技	14,940	198,104.40	0.05
882	688315	诺禾致源科技	8,460	197,456.40	0.05

883	002815	崇达技术	20,600	197,348.00	0.05
884	603281	江瀚新材	7,500	197,175.00	0.05
885	002782	可立克	13,800	193,890.00	0.05
886	301217	铜冠铜箔	16,300	193,318.00	0.05
887	000813	德展健康	58,900	192,603.00	0.05
888	600876	凯盛新能	13,700	192,211.00	0.05
889	688173	希荻微电子	10,921	192,100.39	0.05
890	003006	百亚股份	12,600	191,016.00	0.05
891	301327	华宝新能	2,500	191,000.00	0.05
892	688380	中微半导	8,000	190,880.00	0.05
893	600696	岩石股份	10,600	190,694.00	0.05
894	001301	尚太科技	5,200	190,424.00	0.05
895	688526	武汉科前生物	9,342	190,389.96	0.05
896	688206	概伦电子	8,700	189,660.00	0.05
897	603877	太平鸟	11,100	189,588.00	0.05
898	000885	城发环境	16,700	189,378.00	0.05
899	600475	华光环能	18,200	189,280.00	0.05
900	002534	西子洁能	15,100	188,599.00	0.05
901	603071	物产环能	12,400	188,480.00	0.05
902	300953	震裕科技	3,400	187,612.00	0.05
903	300206	理邦仪器	18,300	186,843.00	0.04
904	300755	华致酒行	10,200	186,558.00	0.04
905	688368	晶丰明	1,720	185,656.80	0.04

		源半导体			
906	002275	桂林三金	12,800	185,472.00	0.04
907	301060	兰卫医学	13,900	184,731.00	0.04
908	001311	多利科技	3,700	183,187.00	0.04
909	601330	绿色动力	27,493	182,553.52	0.04
910	002378	章源钨业	31,760	179,761.60	0.04
911	603363	傲农生物	29,600	179,672.00	0.04
912	301291	明阳电气	6,300	178,668.00	0.04
913	002991	甘源食品	2,500	178,650.00	0.04
914	300208	青岛中程	26,700	178,356.00	0.04
915	000791	甘肃能源	32,000	178,240.00	0.04
916	002549	凯美特气	18,100	177,018.00	0.04
917	000030	富奥股份	33,100	176,754.00	0.04
918	300741	华宝股份	8,200	175,562.00	0.04
919	300887	谱尼测试	14,830	175,142.30	0.04
920	688190	云路先进材料股份	2,436	174,490.68	0.04
921	002053	云南能投	18,100	174,122.00	0.04
922	000761	本钢板材	48,600	173,502.00	0.04
923	600400	红豆股份	61,500	171,585.00	0.04
924	002978	安宁股份	5,400	170,964.00	0.04
925	603299	苏盐井神	20,000	170,400.00	0.04
926	002677	浙江美	16,700	168,837.00	0.04

		大			
927	688337	普源精电	3,812	167,232.44	0.04
928	002918	蒙娜丽莎	12,300	166,542.00	0.04
929	002838	道恩股份	12,900	165,249.00	0.04
930	600903	贵州燃气	20,900	164,901.00	0.04
931	301090	华润材料	15,000	162,900.00	0.04
932	601811	新华文轩	11,900	162,554.00	0.04
933	600510	黑牡丹	28,700	162,155.00	0.04
934	688275	万润新能源	2,568	158,368.56	0.04
935	002961	瑞达期货	10,600	157,940.00	0.04
936	002724	海洋王	19,200	157,824.00	0.04
937	000019	深粮控股	20,900	157,586.00	0.04
938	603093	南华期货	13,100	157,200.00	0.04
939	603032	德新科技	7,740	157,122.00	0.04
940	002950	奥美医疗	16,500	156,420.00	0.04
941	000517	荣安地产	63,200	154,840.00	0.04
942	003039	顺控发展	10,200	154,632.00	0.04
943	603983	丸美股份	5,900	149,093.00	0.04
944	301325	曼恩斯特	1,900	147,326.00	0.04
945	002946	新乳业	12,600	144,648.00	0.03
946	603693	江苏新能	12,900	144,609.00	0.03
947	001258	立新能源	17,800	143,824.00	0.03
948	603489	八方股份	2,600	142,870.00	0.03
949	605338	巴比食	6,600	141,768.00	0.03

		品			
950	688372	伟测科技	1,800	141,120.00	0.03
951	001338	永顺泰	11,600	139,896.00	0.03
952	600618	氯碱化工	15,100	137,410.00	0.03
953	301301	川宁生物	16,100	135,240.00	0.03
954	002651	利君股份	19,200	132,864.00	0.03
955	000058	深赛格	18,500	132,645.00	0.03
956	603132	金徽股份	9,500	129,960.00	0.03
957	001236	弘业期货	11,600	129,688.00	0.03
958	002265	建设工业	11,000	124,960.00	0.03
959	002959	小熊电器	2,400	124,632.00	0.03
960	603530	神马电力	6,000	124,440.00	0.03
961	601022	宁波远洋	11,100	123,099.00	0.03
962	605009	豪悦护理	3,200	122,144.00	0.03
963	688499	广东利元亨	3,200	121,856.00	0.03
964	301367	怡和嘉业	1,000	121,750.00	0.03
965	688351	微创电生理股份	4,745	121,709.25	0.03
966	301165	锐捷网络	3,200	121,248.00	0.03
967	002911	佛燃能源	10,400	119,184.00	0.03
968	603057	上海紫燕食品	5,500	118,690.00	0.03
969	600403	大有能源	31,200	118,560.00	0.03
970	688031	星环科技	1,812	117,906.84	0.03
971	300860	锋尚文	2,100	114,723.00	0.03

		化			
972	688209	英集芯科技	6,345	113,321.70	0.03
973	688161	威高骨科	2,700	111,915.00	0.03
974	003009	中天火箭	2,400	110,664.00	0.03
975	002096	易普力	10,600	109,816.00	0.03
976	603208	江山欧派	3,694	109,674.86	0.03
977	001322	箭牌家居	9,000	106,740.00	0.03
978	001308	康冠科技	3,800	106,324.00	0.03
979	605369	拱东医疗	1,700	94,894.00	0.02
980	601068	中铝国际	19,100	88,242.00	0.02
981	601279	英利汽车	14,400	83,952.00	0.02
982	688128	中国电器研究院	3,940	80,848.80	0.02
983	688152	麒麟信安	1,100	77,077.00	0.02
984	603103	横店影视	3,700	65,786.00	0.02

### 8.3.2 期末积极投资按公允价值占基金资产净值比例大小排序的所有股票投资明细

注：本基金本报告期末未持有积极投资的股票。

### 8.4 报告期内股票投资组合的重大变动

#### 8.4.1 累计买入金额超出期初基金资产净值 2%或前 20 名的股票明细

金额单位：人民币元

序号	股票代码	股票名称	本期累计买入金额	占期初基金资产净值比例（%）
1	002405	四维图新	4,678,266.00	0.83
2	300672	国科微	4,309,481.00	0.77
3	300502	新易盛	4,208,673.86	0.75
4	300910	瑞丰新材	4,207,870.50	0.75

5	002176	江特电机	4,029,647.00	0.72
6	301035	润丰股份	3,860,613.00	0.69
7	002436	兴森科技	3,662,456.00	0.65
8	300002	神州泰岳	3,542,148.23	0.63
9	002865	钧达股份	3,454,391.14	0.62
10	301050	雷电微力	3,429,435.92	0.61
11	300567	精测电子	3,293,172.00	0.59
12	002517	恺英网络	3,087,568.52	0.55
13	300068	南都电源	2,956,121.00	0.53
14	002044	美年健康	2,943,094.00	0.52
15	002472	双环传动	2,925,854.00	0.52
16	300666	江丰电子	2,860,978.00	0.51
17	300339	润和软件	2,839,395.15	0.51
18	002151	北斗星通	2,827,994.85	0.50
19	300573	兴齐眼药	2,811,873.53	0.50
20	300613	富瀚微	2,803,796.50	0.50

注：本项“买入金额”按买入成交金额填列，不考虑相关交易费用。

#### 8.4.2 累计卖出金额超期初基金资产净值2%或前20名的股票明细

金额单位：人民币元

序号	股票代码	股票名称	本期累计卖出金额	占期初基金资产净值比例(%)
1	300502	新易盛	6,829,971.94	1.22
2	002405	四维图新	5,360,414.01	0.96
3	002517	恺英网络	4,823,838.00	0.86
4	002176	江特电机	4,569,398.00	0.81
5	002472	双环传动	4,542,704.00	0.81
6	002044	美年健康	4,451,104.68	0.79
7	002865	钧达股份	4,280,997.72	0.76
8	002558	巨人网络	4,268,774.00	0.76
9	300672	国科微	4,251,103.96	0.76
10	300910	瑞丰新材	4,242,576.00	0.76
11	000933	神火股份	3,981,217.00	0.71
12	301035	润丰股份	3,957,816.00	0.71
13	300438	鹏辉能源	3,944,093.20	0.70
14	002463	沪电股份	3,930,359.00	0.70
15	300394	天孚通信	3,851,132.00	0.69
16	002240	盛新锂能	3,816,165.00	0.68
17	002262	恩华药业	3,605,612.00	0.64
18	002436	兴森科技	3,600,506.96	0.64
19	000423	东阿阿胶	3,544,497.91	0.63



20	301050	雷电微力	3,530,626.03	0.63
----	--------	------	--------------	------

注：本项“卖出金额”按卖出成交金额填列，不考虑相关交易费用。

### 8.4.3 买入股票的成本总额及卖出股票的收入总额

单位：人民币元

买入股票成本（成交）总额	815,979,423.05
卖出股票收入（成交）总额	858,837,808.96

注：本项“买入股票成本”和“卖出股票收入”均按买卖成交金额填列，不考虑相关交易费用。

### 8.5 期末按债券品种分类的债券投资组合

金额单位：人民币元

序号	债券品种	公允价值	占基金资产净值比例（%）
1	国家债券	-	-
2	央行票据	-	-
3	金融债券	-	-
	其中：政策性金融债	-	-
4	企业债券	-	-
5	企业短期融资券	-	-
6	中期票据	-	-
7	可转债（可交换债）	44,002.89	0.01
8	同业存单	-	-
9	地方政府债	-	-
10	其他	-	-
11	合计	44,002.89	0.01

### 8.6 期末按公允价值占基金资产净值比例大小排序的前五名债券投资明细

金额单位：人民币元

序号	债券代码	债券名称	数量（张）	公允价值	占基金资产净值比例（%）
1	113069	博 23 转债	440	44,002.89	0.01

### 8.7 期末按公允价值占基金资产净值比例大小排序的所有资产支持证券投资明细

注：本基金本报告期末未持有资产支持证券。

### 8.8 报告期末按公允价值占基金资产净值比例大小排序的前五名贵金属投资明细

注：本基金本报告期末未持有贵金属投资。

## 8.9 期末按公允价值占基金资产净值比例大小排序的前五名权证投资明细

注:本基金本报告期末未持有权证投资。

## 8.10 本基金投资股指期货的投资政策

本基金将根据风险管理的原则,以套期保值为目的,主要选择流动性好、交易活跃的股指期货合约进行投资,以降低交易成本,提高投资效率,从而更好地跟踪标的指数。

## 8.11 报告期末本基金投资的国债期货交易情况说明

注:本基金本报告期末投资国债期货。

## 8.12 投资组合报告附注

### 8.12.1

本基金投资的前十名证券的发行主体中,太平洋证券股份有限公司出现在报告编制日前一年内受到监管部门公开谴责、处罚的情况。本基金对上述主体发行的相关证券的投资决策程序符合相关法律法规及基金合同的要求。

### 8.12.2

本基金投资的前十名股票没有超出基金合同规定的备选股票库。

### 8.12.3 期末其他各项资产构成

单位:人民币元

序号	名称	金额
1	存出保证金	1,442,936.38
2	应收清算款	6,298,404.37
3	应收股利	-
4	应收利息	-
5	应收申购款	-
6	其他应收款	14,360.08
7	待摊费用	-
8	其他	-
9	合计	7,755,700.83

### 8.12.4 期末持有的处于转股期的可转换债券明细

注:本基金本报告期末未持有处于转股期的可转换债券。

### 8.12.5 期末前十名股票中存在流通受限情况的说明

#### 8.12.5.1 期末指数投资前十名股票中存在流通受限情况的说明

金额单位:人民币元

序号	股票代码	股票名称	流通受限部分的公	占基金资产	流通受限
----	------	------	----------	-------	------

			允价值	净值比例 (%)	情况说明
1	601099	太平洋	186,850.00	0.04	转融通出借流通受限
2	002436	兴森科技	184,125.00	0.04	转融通出借流通受限
3	002176	江特电机	170,100.00	0.04	转融通出借流通受限
4	002456	欧菲光	168,103.00	0.04	转融通出借流通受限
5	002405	四维图新	156,640.00	0.04	转融通出借流通受限
6	600777	新潮能源	154,224.00	0.04	转融通出借流通受限
7	300339	润和软件	150,684.00	0.04	转融通出借流通受限
8	300054	鼎龙股份	133,100.00	0.03	转融通出借流通受限

### 8.12.5.2 期末积极投资前五名股票中存在流通受限情况的说明

注:本基金本报告期末未持有积极投资的股票。

## § 9 基金份额持有人信息

### 9.1 期末基金份额持有人户数及持有人结构

份额单位:份

持有人户数 (户)	户均持有的基金份额	持有人结构					
		机构投资者		个人投资者		中信银行股份有限公司-汇添富中证 1000 交易型开放式指数证券投资基金联接基金	
		持有份额	占总份额比例	持有份额	占总份额比例	持有份额	占总份额比例

			(%)		(%)		(%)
6,572	74,696.21	268,162,000.00	54.63	222,741,500.00	45.37	59,198,500.00	12.06

注：机构投资者“持有份额”和“占总份额比例”数据中包含“汇添富中证 1000 交易型开放式指数证券投资基金联接基金”的“持有份额”和“占总份额比例”数据。

## 9.2 期末上市基金前十名持有人

序号	持有人名称	持有份额（份）	占上市总份额比例（%）
1	中国平安人寿保险股份有限公司一分红一个险分红	43,405,900.00	8.84
2	中信证券股份有限公司	39,726,641.00	8.09
3	中国平安人寿保险股份有限公司—自有资金	30,676,600.00	6.25
4	中信建投证券股份有限公司	26,784,800.00	5.46
5	招商证券股份有限公司	20,863,759.00	4.25
6	广发证券股份有限公司	13,967,300.00	2.85
7	邱莉莎	8,521,200.00	1.74
8	方正证券股份有限公司	7,759,300.00	1.58
9	王一静	7,071,000.00	1.44
10	国信证券股份有限公司	7,023,300.00	1.43
11	中信银行股份有限公司-汇添富中证 1000 交易型开放式指数证券投资基金联接基金	59,198,500.00	12.06

## 9.3 期末基金管理人的从业人员持有本基金的情况

注：期末基金管理人的从业人员未持有本基金。

## 9.4 期末基金管理人的从业人员持有本开放式基金份额总量区间情况

项目	持有基金份额总量的数量区间（万份）
本公司高级管理人员、基金投资和研究部门负责人持有本开放式基金	0
本基金基金经理持有本开放式基金	0

## 9.5 期末兼任私募资产管理计划投资经理的基金经理本人及其直系亲属持有本人管理的产情况

注：本基金基金经理期末未兼任私募资产管理计划的投资经理。

## § 10 开放式基金份额变动

单位：份

基金合同生效日（2022 年 07 月 29 日） 基金份额总额	3,634,903,500.00
本报告期期初基金份额总额	625,903,500.00
本报告期基金总申购份额	1,122,000,000.00
减：本报告期基金总赎回份额	1,257,000,000.00
本报告期基金拆分变动份额	-
本报告期期末基金份额总额	490,903,500.00

注：总申购份额含红利再投、转换入份额，总赎回份额含转换出份额。

## § 11 重大事件揭示

### 11.1 基金份额持有人大会决议

本报告期内无基金份额持有人大会决议。

### 11.2 基金管理人、基金托管人的专门基金托管部门的重大人事变动

本报告期内，本基金基金管理人未发生重大人事变动。

本报告期内，基金托管人的专门基金托管部门未发生重大人事变动。

### 11.3 涉及基金管理人、基金财产、基金托管业务的诉讼

本报告期无涉及本基金管理人、基金财产的重大诉讼事项。

本报告期内，基金托管人未涉及基金托管业务的诉讼。

### 11.4 基金投资策略的改变

本报告期内，本基金投资策略未发生改变。

### 11.5 为基金进行审计的会计师事务所情况

安永华明会计师事务所（特殊普通合伙）自产品成立日（2022 年 07 月 29 日）起至本报告期末，为本基金进行审计。本报告期内应付的审计费用为人民币 70,000.00 元。

### 11.6 管理人、托管人及其高级管理人员受稽查或处罚等情况

#### 11.6.1 管理人及其高级管理人员受稽查或处罚等情况

注：本报告期内未发生基金管理人及其高级管理人员受稽查或处罚等情况。

#### 11.6.2 托管人及其高级管理人员受稽查或处罚等情况

本报告期内，托管人及其高级管理人员未受到稽查或处罚等情况。

本报告期内，基金托管人或其专门基金托管部门负责人未因基金托管业务相关行为受到重大行政处罚、刑事处罚。

### 11.7 基金租用证券公司交易单元的有关情况

#### 11.7.1 基金租用证券公司交易单元进行股票投资及佣金支付情况

金额单位：人民币元

券商名称	交易单元数量	股票交易		应支付该券商的佣金		备注
		成交金额	占当期股票成交总额的比例 (%)	佣金	占当期佣金总量的比例 (%)	
中信证券	4	1,275,440,904.81	76.16	925,793.16	76.14	
东方证券	2	399,328,082.40	23.84	290,161.96	23.86	

注：此处的佣金指通过单一券商的交易单元进行股票、权证等交易而合计支付该券商的佣金合计，不单指股票交易佣金。

#### 11.7.2 基金租用证券公司交易单元进行其他证券投资的情况

金额单位：人民币元

券商名称	债券交易		债券回购交易		权证交易		基金交易	
	成交金额	占当期债券成交总额的比例 (%)	成交金额	占当期债券回购成交总额的比例 (%)	成交金额	占当期权证成交总额的比例 (%)	成交金额	占当期基金成交总额的比例 (%)

中信 证券	-	-	-	-	-	-	-	-
东方 证券	1,381,350.47	100.00	-	-	-	-	-	-

注:1、专用交易单元的选择标准和程序:

- (1) 基金交易单元选择和成交量的分配工作由投资研究部统一负责组织、协调和监督。
- (2) 交易单元分配的目标是按照证监会的有关规定和对券商服务的评价控制交易单元的分配比例。
- (3) 投资研究部根据评分的结果决定本月的交易单元分配比例。其标准是按照上个月券商评分决定本月的交易单元拟分配比例，并在综合考察年度券商的综合排名及累计的交易分配量的基础上进行调整，使得总的交易量的分配符合综合排名，同时每个交易单元的分配量不超过总成交量的 30%。
- (4) 每半年综合考虑近半年及最新的评分情况，作为增加或更换券商交易单元的依据。
- (5) 调整租用交易单元的选择及决定交易单元成交量的分布情况由投资研究部决定，投资总监审批。
- (6) 成交量分布的决定应于每月第一个工作日完成；更换券商交易单元的决定于合同到期前一个月完成。
- (7) 调整和更换交易单元所涉及到的交易单元运行费及其他相关费用，基金会计应负责协助及时催缴。
- (8) 按照《关于基金管理公司向会员租用交易单元有关事项的通知》规定，同一基金管理公司托管在同一托管银行的基金可以共用同一交易单元进行交易。

2、报告期内租用证券公司交易单元的变更情况:

本基金本报告期内新增 1 家证券公司的 2 个交易单元：中信证券（北交所单元，深交所单元）。

## 11.8 其他重大事件

序号	公告事项	法定披露方式	法定披露日期
1	汇添富基金管理股份有限公司旗下基金 2022 年第四季度报告	上交所, 上证报, 公司网站, 深交所, 中国证监会基金电子披露网站	2023 年 01 月 20 日
2	汇添富基金管理股份有限公司关于旗下部分基金增加华安证券为	上交所, 上证报, 公司网站, 深交所, 中国证	2023 年 02 月 01 日

	申购赎回代理券商的公告	监会基金电子披露网站	
3	关于防范不法分子冒用汇添富基金名义进行非法活动的重要提示	公司网站	2023 年 03 月 13 日
4	汇添富基金管理股份有限公司旗下基金 2022 年年度报告	上交所, 上证报, 公司网站, 深交所, 中国证监会基金电子披露网站	2023 年 03 月 31 日
5	汇添富基金管理股份有限公司旗下基金 2023 年第一季度报告	上交所, 上证报, 公司网站, 深交所, 中国证监会基金电子披露网站	2023 年 04 月 21 日
6	汇添富基金管理股份有限公司关于旗下部分基金增加东方财富为申购赎回代理券商的公告	上交所, 上证报, 公司网站, 中国证监会基金电子披露网站	2023 年 04 月 25 日
7	汇添富基金管理股份有限公司关于旗下部分基金增加国金证券为申购赎回代理券商的公告	上交所, 上证报, 公司网站, 深交所, 中国证监会基金电子披露网站	2023 年 07 月 05 日
8	汇添富基金管理股份有限公司关于旗下部分基金增加华福证券为申购赎回代理券商的公告	上交所, 上证报, 公司网站, 深交所, 中国证监会基金电子披露网站	2023 年 07 月 14 日
9	汇添富基金管理股份有限公司旗下部分基金更新招募说明书及基金产品资料概要	上交所, 公司网站, 深交所, 中国证监会基金电子披露网站	2023 年 07 月 19 日
10	汇添富基金管理股份有限公司旗下基金 2023 年第二季度报告	上交所, 上证报, 公司网站, 深交所, 中国证监会基金电子披露网站	2023 年 07 月 21 日
11	汇添富基金管理股份有限公司关于旗下部分基金增加德邦证券为申购赎回代理券商的公告	上交所, 证券时报, 公司网站, 中国证监会基金电子披露网站	2023 年 08 月 15 日
12	关于汇添富基金管理股份有限公司运用自有资金投资旗下基金的公告	上证报, 公司网站, 中国证监会基金电子披露网站	2023 年 08 月 21 日
13	汇添富基金管理股份有限公司旗下基金 2023 年中期报告	上交所, 上证报, 公司网站, 深交所, 中国证监会基金电子披露网站	2023 年 08 月 31 日
14	关于汇添富基金管理股份有限公司终止与南京途牛基金销售有限公司合作关系的公告	上证报, 公司网站, 中国证监会基金电子披露网站	2023 年 09 月 04 日
15	关于汇添富基金管理股份有限公	上证报, 公司网站, 中	2023 年 09 月 12 日



	司终止与凤凰金信（海口）基金销售有限公司合作关系的公告	中国证监会基金电子披露网站	
16	汇添富基金管理股份有限公司旗下基金 2023 年第三季度报告	上交所, 上证报, 公司网站, 深交所, 中国证监会基金电子披露网站	2023 年 10 月 25 日
17	关于汇添富运用自有资金投资旗下基金的公告	上证报, 公司网站, 中国证监会基金电子披露网站	2023 年 11 月 09 日
18	汇添富基金管理股份有限公司关于旗下部分基金增加浙商证券为申购赎回代理券商的公告	上交所, 上证报, 公司网站, 深交所, 中国证监会基金电子披露网站	2023 年 11 月 29 日

## § 12 影响投资者决策的其他重要信息

### 12.1 报告期内单一投资者持有基金份额比例达到或者超过 20%的情况

投资者类别	报告期内持有基金份额变化情况					报告期末持有基金情况	
	序号	持有基金份额比例达到或者超过 20%的时间区间	期初份额	申购份额	赎回份额	持有份额	份额占比 (%)
机构	1	2023	46,360,800.00	590,105,141.00	596,739,300.00	39,726,641.00	8.09

		年 6 月 21 日 至 202 3 年 7 月 19 日					
产品特有风险							
<p>1、持有人大会投票权集中的风险 当基金份额集中度较高时，少数基金份额持有人所持有的基金份额占比较高，其在召开持有人大会并对审议事项进行投票表决时可能拥有较大话语权。</p> <p>2、基金规模较小导致的风险 持有基金份额比例较高的投资者集中赎回后，可能导致基金规模较小，基金持续稳定运作可能面临一定困难。本基金管理人将继续勤勉尽责，执行相关投资策略，力争实现投资目标。</p> <p>3、提前终止基金合同的风险 持有基金份额比例较高的投资者集中赎回后，可能导致在其赎回后本基金资产规模长期低于 5000 万元，进而可能导致本基金终止、转换运作方式或其他基金合并。</p>							

## 12.2 影响投资者决策的其他重要信息

无。

## § 13 备查文件目录

### 13.1 备查文件目录

- 1、中国证监会批准汇添富中证 1000 交易型开放式指数证券投资基金募集的文件；
- 2、《汇添富中证 1000 交易型开放式指数证券投资基金基金合同》；
- 3、《汇添富中证 1000 交易型开放式指数证券投资基金托管协议》；
- 4、基金管理人业务资格批件、营业执照；
- 5、报告期内汇添富中证 1000 交易型开放式指数证券投资基金在规定报刊上披露的各项公告；
- 6、中国证监会要求的其他文件。

### 13.2 存放地点

上海市黄浦区外马路 728 号

汇添富基金管理股份有限公司

### 13.3 查阅方式

投资者可于本基金管理人办公时间预约查阅，或登录基金管理人网站 [www.99fund.com](http://www.99fund.com) 查阅，还可拨打基金管理人客户服务中心电话：400-888-9918 查询相关信息。

汇添富基金管理股份有限公司

2024 年 03 月 29 日