

国金量化精选混合型证券投资基金 2023 年年度报告

2023 年 12 月 31 日

基金管理人：国金基金管理有限公司

基金托管人：中国民生银行股份有限公司

送出日期：2024 年 3 月 29 日

§ 1 重要提示及目录

1.1 重要提示

基金管理人的董事会、董事保证本报告所载资料不存在虚假记载、误导性陈述或重大遗漏，并对其内容的真实性、准确性和完整性承担个别及连带的法律责任。本年度报告已经三分之二以上独立董事签字同意，并由董事长签发。

基金托管人中国民生银行股份有限公司根据本基金合同规定，于 2024 年 3 月 28 日复核了本报告中的财务指标、净值表现、利润分配情况、财务会计报告、投资组合报告等内容，保证复核内容不存在虚假记载、误导性陈述或者重大遗漏。

基金管理人承诺以诚实信用、勤勉尽责的原则管理和运用基金资产，但不保证基金一定盈利。基金的过往业绩并不代表其未来表现。投资有风险，投资者在作出投资决策前应仔细阅读本基金的招募说明书及其更新。

本报告中的财务资料已经审计，安永华明会计师事务所（特殊普通合伙）为本基金出具了无保留意见的审计报告。

本报告期自 2023 年 1 月 1 日起至 2023 年 12 月 31 日止。

1.2 目录

§ 1 重要提示及目录	2
1.1 重要提示	2
1.2 目录	3
§ 2 基金简介	5
2.1 基金基本情况	5
2.2 基金产品说明	5
2.3 基金管理人和基金托管人	5
2.4 信息披露方式	6
2.5 其他相关资料	6
§ 3 主要财务指标、基金净值表现及利润分配情况	6
3.1 主要会计数据和财务指标	6
3.2 基金净值表现	7
3.3 其他指标	9
3.4 过去三年基金的利润分配情况	9
§ 4 管理人报告	10
4.1 基金管理人及基金经理情况	10
4.2 管理人对报告期内本基金运作合规守信情况的说明	11
4.3 管理人对报告期内公平交易情况的专项说明	11
4.4 管理人对报告期内基金的投资策略和业绩表现的说明	13
4.5 管理人对宏观经济、证券市场及行业走势的简要展望	13
4.6 管理人内部有关本基金的监察稽核工作情况	13
4.7 管理人对报告期内基金估值程序等事项的说明	14
4.8 管理人对报告期内基金利润分配情况的说明	14
4.9 管理人对会计师事务所出具非标准审计报告所涉相关事项的说明	15
4.10 报告期内管理人对本基金持有人数或基金资产净值预警情形的说明	15
§ 5 托管人报告	15
5.1 报告期内本基金托管人合规守信情况声明	15
5.2 托管人对报告期内本基金投资运作合规守信、净值计算、利润分配等情况的说明	15
5.3 托管人对本年度报告中财务信息等内容的真实、准确和完整发表意见	15
§ 6 审计报告	15
6.1 审计报告基本信息	15
6.2 审计报告的基本内容	15
§ 7 年度财务报表	17
7.1 资产负债表	17
7.2 利润表	19
7.3 净资产变动表	20
7.4 报表附注	22
§ 8 投资组合报告	51

8.1 期末基金资产组合情况	51
8.2 报告期末按行业分类的股票投资组合	51
8.3 期末按公允价值占基金资产净值比例大小排序的所有股票投资明细	52
8.4 报告期内股票投资组合的重大变动	82
8.5 期末按债券品种分类的债券投资组合	123
8.6 期末按公允价值占基金资产净值比例大小排序的前五名债券投资明细	123
8.7 期末按公允价值占基金资产净值比例大小排序的所有资产支持证券投资明细	123
8.8 报告期末按公允价值占基金资产净值比例大小排序的前五名贵金属投资明细	123
8.9 期末按公允价值占基金资产净值比例大小排序的前五名权证投资明细	123
8.10 本基金投资股指期货的投资政策	123
8.11 报告期末本基金投资的国债期货交易情况说明	123
8.12 投资组合报告附注	123
§ 9 基金份额持有人信息	124
9.1 期末基金份额持有人户数及持有人结构	124
9.2 期末基金管理人的从业人员持有本基金的情况	124
9.3 期末基金管理人的从业人员持有本开放式基金份额总量区间情况	125
9.4 期末兼任私募资产管理计划投资经理的基金经理本人及其直系亲属持有本人管理的产品情况	125
§ 10 开放式基金份额变动	125
§ 11 重大事件揭示	125
11.1 基金份额持有人大会决议	125
11.2 基金管理人、基金托管人的专门基金托管部门的重大人事变动	126
11.3 涉及基金管理人、基金财产、基金托管业务的诉讼	126
11.4 基金投资策略的改变	126
11.5 为基金进行审计的会计师事务所情况	126
11.6 管理人、托管人及其高级管理人员受稽查或处罚等情况	126
11.7 基金租用证券公司交易单元的有关情况	126
11.8 其他重大事件	127
§ 12 影响投资者决策的其他重要信息	129
12.1 报告期内单一投资者持有基金份额比例达到或超过 20%的情况	129
12.2 影响投资者决策的其他重要信息	129
§ 13 备查文件目录	129
13.1 备查文件目录	129
13.2 存放地点	130
13.3 查阅方式	130

§ 2 基金简介

2.1 基金基本情况

基金名称	国金量化精选混合型证券投资基金	
基金简称	国金量化精选	
基金主代码	014805	
基金运作方式	契约型开放式	
基金合同生效日	2022 年 3 月 18 日	
基金管理人	国金基金管理有限公司	
基金托管人	中国民生银行股份有限公司	
报告期末基金份额总额	6,365,737,697.28 份	
基金合同存续期	不定期	
下属分级基金的基金简称	国金量化精选 A	国金量化精选 C
下属分级基金的交易代码	014805	014806
报告期末下属分级基金的份额总额	2,985,976,281.19 份	3,379,761,416.09 份

注：无

2.2 基金产品说明

投资目标	本基金在严格控制风险的前提下，通过量化方法综合考虑标的中长期的表现，优选具有超额收益的个股构建投资组合，力求为基金份额持有人获取持续稳定的超越业绩比较基准的投资回报。
投资策略	本基金“自上而下”构建选股模型，在风险模型约束下，紧密跟踪基准，严格控制运作风险，并根据各个子模型一定时期内的表现情况对其迭代，提高整体模型的适应能力，目标取得持续稳定的超额收益。
业绩比较基准	中证 500 指数收益率*80%+中证全债指数收益率*20%
风险收益特征	本基金为混合型基金，其预期风险和预期收益低于股票型基金，高于货币市场基金、债券型基金。

2.3 基金管理人和基金托管人

项目		基金管理人	基金托管人
名称		国金基金管理有限公司	中国民生银行股份有限公司
信息披露 负责人	姓名	张静	罗菲菲
	联系电话	010-88005695	010-58560666
	电子邮箱	zhangjing@gfund.com	tgxxpl@cmbc.com.cn
客户服务电话		4000-2000-18	95568
传真		010-88005666	010-57093382
注册地址		北京市怀柔区府前街三号楼 3-6	北京市西城区复兴门内大街 2 号
办公地址		北京市朝阳区景辉街 31 号院 1	北京市西城区复兴门内大街 2

	号楼三星大厦 51 层	号
邮政编码	100020	100031
法定代表人	邵海波	高迎欣

2.4 信息披露方式

本基金选定的信息披露报纸名称	《上海证券报》
登载基金年度报告正文的管理人互联网网址	www.gfund.com
基金年度报告备置地点	基金管理人和基金托管人的办公场所

2.5 其他相关资料

项目	名称	办公地址
会计师事务所	安永华明会计师事务所（特殊普通合伙）	北京市东城区东长安街 1 号东方广场安永大楼 17 层 01-12 室
注册登记机构	国金基金管理有限公司	北京市朝阳区景辉街 31 号院 1 号楼三星大厦 51 层

§ 3 主要财务指标、基金净值表现及利润分配情况

3.1 主要会计数据和财务指标

金额单位：人民币元

3.1.1 期间数据和指标	2023 年		2022 年 3 月 18 日(基金合同生效日)-2022 年 12 月 31 日	
	国金量化精选 A	国金量化精选 C	国金量化精选 A	国金量化精选 C
本期已实现收益	120,505,668.69	128,449,637.99	11,309,333.27	12,914,696.03
本期利润	80,857,012.37	88,062,559.89	10,260,118.86	-184,731.61
加权平均基金份额本期利润	0.0493	0.0384	0.1412	-0.0010
本期加权平均净值利润率	3.70%	2.90%	12.62%	-0.08%
本期基金份额净值增长率	13.39%	12.83%	19.53%	19.06%
3.1.2 期末数据和指标	2023 年末		2022 年末	
	国金量化精选 A	国金量化精选 C	国金量化精选 A	国金量化精选 C
期末可供分配利润	970,832,215.97	1,058,778,508.51	17,767,864.07	76,732,061.38
期末可供分配基金份额利润	0.3251	0.3133	0.1953	0.1906
期末基金资产净值	4,046,868,907.72	4,540,150,243.71	108,754,938.82	479,314,771.76
期末基金份额净值	1.3553	1.3433	1.1953	1.1906
3.1.3 累计期末指标	2023 年末		2022 年末	

基金份额累计净值增长率	35.53%	34.33%	19.53%	19.06%
-------------	--------	--------	--------	--------

注：1. 本期已实现收益指基金本期利息收入、投资收益、其他收入（不含公允价值变动收益）扣除相关费用后的余额，本期利润为本期已实现收益加上本期公允价值变动收益。

2. 期末可供分配利润的计算方法：如果期末未分配利润的未实现部分为正数，则期末可供分配利润的金额为期末未分配利润的已实现部分；如果期末未分配利润的未实现部分为负数，则期末可供分配利润的金额为期末未分配利润（已实现部分相抵未实现部分）。

3. 所述基金业绩指标不包括持有人认购或交易基金的各项费用，计入费用后实际收益水平要低于所列数字。

3.2 基金净值表现

3.2.1 基金份额净值增长率及其与同期业绩比较基准收益率的比较

国金量化精选 A

阶段	份额净值增长率①	份额净值增长率标准差②	业绩比较基准收益率③	业绩比较基准收益率标准差④	①-③	②-④
过去三个月	1.61%	0.89%	-3.38%	0.69%	4.99%	0.20%
过去六个月	1.13%	0.82%	-7.20%	0.68%	8.33%	0.14%
过去一年	13.39%	0.79%	-4.89%	0.66%	18.28%	0.13%
自基金合同生效起至今	35.53%	0.92%	-9.05%	0.85%	44.58%	0.07%

国金量化精选 C

阶段	份额净值增长率①	份额净值增长率标准差②	业绩比较基准收益率③	业绩比较基准收益率标准差④	①-③	②-④
过去三个月	1.48%	0.89%	-3.38%	0.69%	4.86%	0.20%
过去六个月	0.87%	0.82%	-7.20%	0.68%	8.07%	0.14%
过去一年	12.83%	0.79%	-4.89%	0.66%	17.72%	0.13%
自基金合同生效起至今	34.33%	0.92%	-9.05%	0.85%	43.38%	0.07%

注：本基金的业绩比较基准为：中证 500 指数收益率×80%+中证全债指数收益率×20%。

3.2.2 自基金合同生效以来基金份额累计净值增长率变动及其与同期业绩比较基准收益率变动的比较

国金量化精选A累计净值增长率与同期业绩比较基准收益率的历史走势对比图

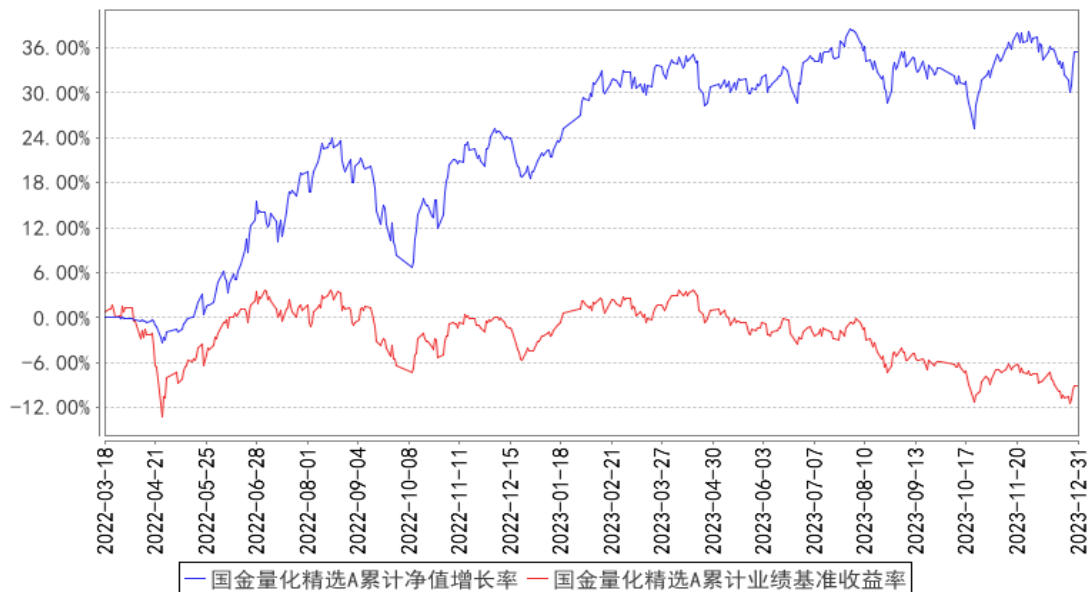

国金量化精选C累计净值增长率与同期业绩比较基准收益率的历史走势对比图

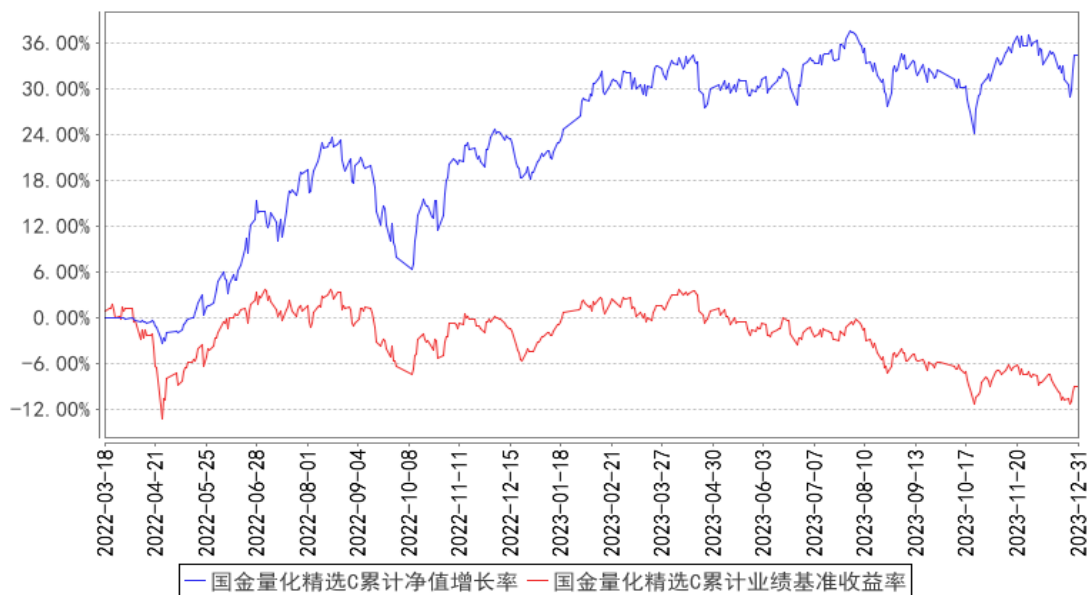

注：1、本基金 A 类份额、C 类份额基金合同生效日为 2022 年 3 月 18 日，图示日期为 2022 年 3 月 18 日至 2023 年 12 月 31 日。

3.2.3 自基金合同生效以来基金每年净值增长率及其与同期业绩比较基准收益率的比较

国金量化精选A基金每年净值增长率与同期业绩比较基准收益率的对比图

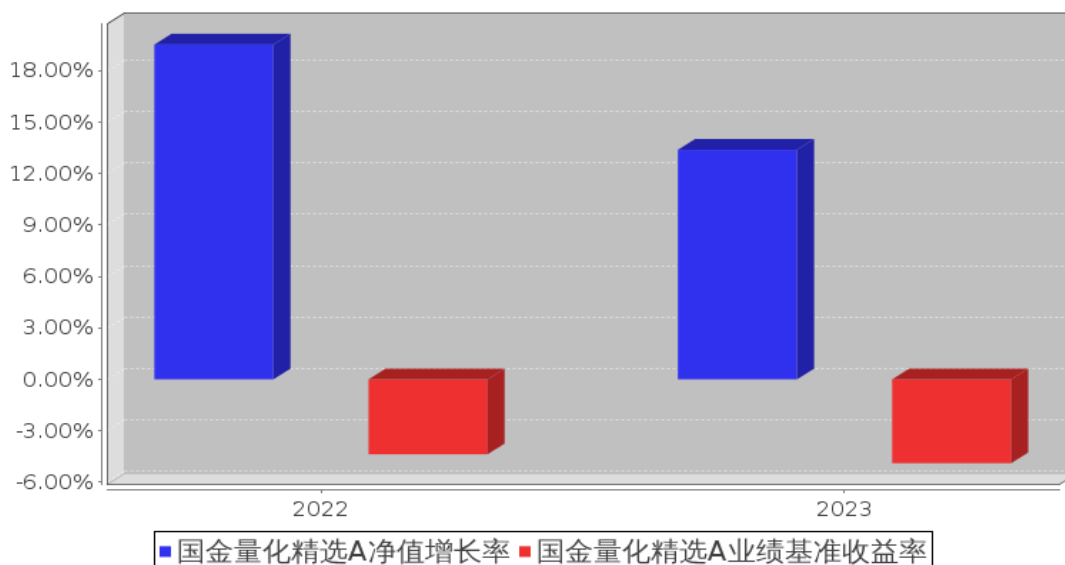

国金量化精选C基金每年净值增长率与同期业绩比较基准收益率的对比图

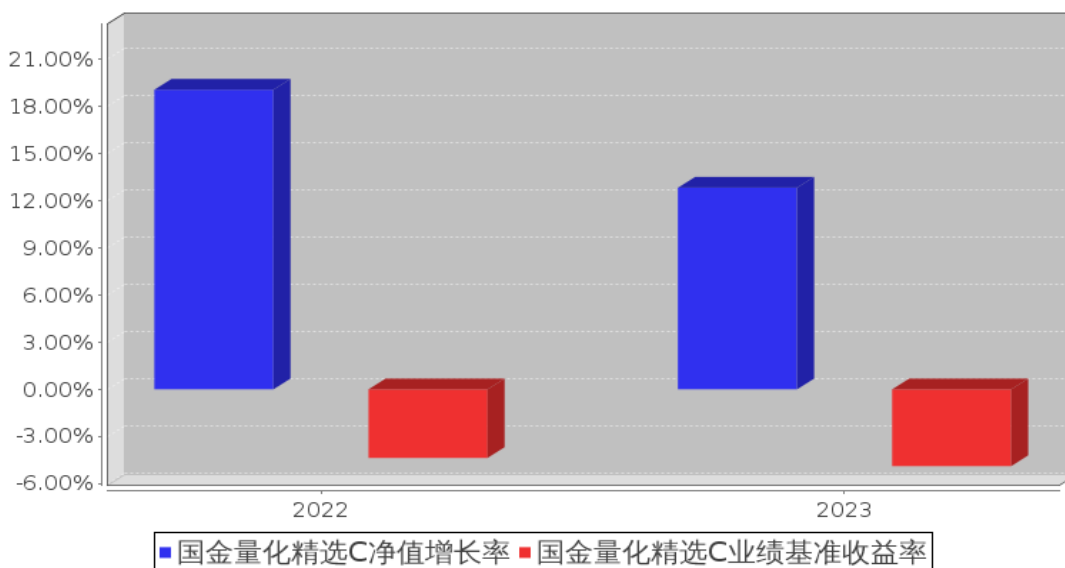

注：本基金 A 类份额、C 类份额基金合同生效日为 2022 年 3 月 18 日，合同生效当年按实际存续期计算，不按整个自然年度进行折算。

3.3 其他指标

注：无

3.4 过去三年基金的利润分配情况

注：无

§ 4 管理人报告

4.1 基金管理人及基金经理情况

4.1.1 基金管理人及其管理基金的经验

国金基金管理有限公司（原名称为“国金通用基金管理有限公司”）经中国证券监督管理委员会（证监许可[2011]1661号）批准，于2011年11月2日成立，总部设在北京。公司注册资本为3.6亿元人民币，股东为国金证券股份有限公司、苏州工业园区兆润投资控股集团有限公司、广东宝丽华新能源股份有限公司、涌金投资控股有限公司、苏州元道亨经济信息咨询中心（有限合伙）、苏州元道利经济信息咨询中心（有限合伙）和苏州元道贞经济信息咨询中心（有限合伙），股权比例分别为51%、19.5%、19.5%、5%、1.5%、1.9%、1.6%。截至2023年12月31日，国金基金管理有限公司共管理28只公募基金，具体包括国金国鑫灵活配置混合型发起式证券投资基金、国金沪深300指数增强证券投资基金、国金金腾货币市场证券投资基金、国金众赢货币市场证券投资基金、国金鑫新灵活配置混合型证券投资基金（LOF）、国金及第中短债债券型证券投资基金、国金鑫瑞灵活配置混合型证券投资基金、国金量化多策略灵活配置混合型证券投资基金、国金量化多因子股票型证券投资基金、国金惠鑫短债债券型证券投资基金、国金惠盈纯债债券型证券投资基金、国金惠安利率债债券型证券投资基金、国金鑫意医药消费混合型发起式证券投资基金、国金惠远纯债债券型证券投资基金、国金惠丰39个月定期开放债券型证券投资基金、国金惠享一年定期开放纯债债券型发起式证券投资基金、国金鑫悦经济新动能混合型证券投资基金、国金自主创新混合型证券投资基金、国金惠诚债券型证券投资基金、国金ESG持续增长混合型证券投资基金、国金核心资产一年持有期混合型证券投资基金、国金新兴价值混合型证券投资基金、国金量化精选混合型证券投资基金、国金铁建重庆渝遂高速公路封闭式基础设施证券投资基金、国金中证1000指数增强型证券投资基金、国金中证同业存单AAA指数7天持有期证券投资基金、国金中债1-5年政策性金融债指数证券投资基金、国金智享量化选股混合型证券投资基金。

4.1.2 基金经理（或基金经理小组）及基金经理助理简介

姓名	职务	任本基金的基金经理（助理）期限		证券从业年限	说明
		任职日期	离任日期		
马芳	本基金的基金经理	2022年3月18日	-	7年	马芳女士，中国人民大学硕士。2003年7月至2005年7月在华泰贝通网络科技有限公司担任IT事业部测试工程师，2005年8月至2015年9月在奥博杰天软件北京有限公司担任软件研发中心证券交易系统自动化测试部经理，2015年9月至2016年5月在北京海峰科技有限责任公司

					司担任特定估值方案项目部经理。2016年5月加入国金基金管理有限公司,历任量化投资运营中心副总经理、产品中心副总经理,现任量化投资中心副总经理。
--	--	--	--	--	--

注：（1）任职日期和离任日期分别指根据公司决定确定的聘任日期和解聘日期，首任基金经理的任职日期按基金合同生效日填写；（2）证券从业的含义遵从行业协会相关规定。

4.1.3 期末兼任私募资产管理计划投资经理的基金经理同时管理的产品情况

注：截至本报告期末，不存在基金经理兼任私募资产管理计划投资经理的情况。

4.1.4 基金经理薪酬机制

截至本报告期末，不存在基金经理兼任私募资产管理计划投资经理的情况，故本项不适用。

4.2 管理人对报告期内本基金运作遵规守信情况的说明

本基金管理人在本报告期内严格遵守《中华人民共和国证券法》《中华人民共和国证券投资基金法》《公开募集证券投资基金运作管理办法》和其他有关法律法规的规定，以及《国金量化精选混合型证券投资基金基金合同》的约定，本着诚实信用、勤勉尽责的原则管理和运用基金资产，在严格控制风险的基础上，为基金份额持有人谋求利益，无损害基金份额持有人利益的行为。本基金无违法、违规行为。本基金投资组合符合有关法规及基金合同的约定。

4.3 管理人对报告期内公平交易情况的专项说明

4.3.1 公平交易制度和控制方法

本基金管理人根据《证券投资基金法》《证券投资基金管理公司公平交易制度指导意见》及其他相关法律法规，制定了《国金基金管理有限公司公平交易管理办法》，在投资管理活动中公平对待不同投资组合，严禁直接或者通过与第三方的交易安排在不同投资组合之间进行利益输送。

该公平交易管理方法规范的范围包括境内上市股票、债券的一级市场申购、二级市场交易等投资管理活动，同时包括授权、研究分析、投资决策、交易执行（集中竞价及非集中竞价交易）、业绩评估等投资管理活动相关的各个环节。

第一，明确公平交易的原则：（1）信息获取公平原则，不同投资组合经理可公平获得研究成果；（2）交易机会公平原则，不同投资组合经理可获得公平交易执行的机会。

第二，对公募基金和私募资产管理计划等不同类型业务，公司分别设立独立的投资人员；研究团队对所有的投资业务同时提供研究支持；设立独立的基金交易部，实行集中交易制度，将投资管理职能和交易执行职能相隔离；设立独立的合规风控部，对研究、投资、交易业务的公平交易进行监控、分析、预警、报告等。

第三，通过岗位设置、制度约束、流程规范、技术手段相结合的方式，实现公平交易的控制，

具体如下：（1）总经理、督察长、风险控制委员会负责指导建立公平交易制度，并对公平交易的执行情况进行审核。（2）产品开发：风险分析师根据相关法律法规、公司规章制度以及产品合同的风险控制指标，在投资交易系统中完成风控参数设置，确保做好公平交易的事前控制。（3）研究与投资：投资人员负责在各自的职责及权限范围内从事相应的投资决策行为，其中，投资组合经理需对有可能涉及非公平交易的行为作出合理解释。研究人员负责以客观的研究方法开展研究工作，并根据研究结果建立及维护全公司适用的投资对象备选库和交易对手备选库。研究结果通过策略会、行业及个股报告会、投研平台、邮件系统等共享机制统一开放给所有的投资组合经理，以确保各投资组合享有公平的信息获取机会。（4）交易执行：交易人员负责建立并执行公平的集中交易制度和交易分配制度，合规风控部利用投资交易系统等对交易执行进行实时监控，确保各投资组合享有公平的交易执行机会。（5）事后分析：合规风控部利用公平交易系统对不同投资组合之间的同向、反向交易及交易时机和价差进行事后分析。（6）报告备案：合规风控部根据实时监控及事后分析的结果撰写定期报告，并由投资组合经理、督察长、总经理签署后，妥善保存分析报告备查。（7）信息披露环节：信息披露部门在各投资组合的定期报告中，至少披露公司整体公平交易制度执行情况、公平交易执行情况及异常交易行为专项说明等事项。（8）反馈完善：根据事后分析报告及信息披露结果，公平交易各相关部门对相关环节予以不断完善，以确保公平交易的执行日臻完善。（9）监督检查：合规风控部监察稽核人员根据法规规定及公司公平交易制度规定，监督、检查、评价公司公平交易制度执行情况，并提出改进建议。会计师事务所在公司年度内部控制评价报告中对公司公平交易制度的执行情况做出专项评价。

4.3.2 公平交易制度的执行情况

报告期内，本基金管理人严格执行了《证券投资基金管理公司公平交易制度指导意见》和《国金基金管理有限公司公平交易管理办法》的规定，通过制度、流程和系统等方式在各业务环节严格控制交易公平执行，公平对待旗下所有投资组合。在投资决策内部控制方面，各投资组合按投资管理制度和流程独立决策，并在获得投资信息、投资建议和实施投资决策方面享有公平的机会；在交易执行控制方面，通过完善交易范围内各类交易的公平交易执行细则、严格的流程控制、持续的技术改进，确保公平交易原则的实现；在行为监控和分析评估方面，通过 IT 系统和人工监控等方式进行日常监控，确保做好公平交易的监控和分析。

4.3.2.1 增加执行的基金经理公平交易制度执行情况及公平交易管理情况

截至本报告期末，不存在基金经理兼任私募资产管理计划投资经理的情况，故本项不适用。

4.3.3 异常交易行为的专项说明

报告期内，未发现本基金存在异常交易行为。报告期内，本基金管理人管理的所有投资组合

参与的交易所公开竞价交易中，同日反向交易成交较少的单边交易量超过该证券当日成交量的 5% 的交易次数为 5 次，投资组合经理因投资组合的投资策略而发生同日反向交易，未导致不公平交易和利益输送。

4.4 管理人对报告期内基金的投资策略和业绩表现的说明

4.4.1 报告期内基金投资策略和运作分析

2023 年度市场环境看：各个市场风格切换较为频繁、延续性差，其中市值、动量、中盘和残差波动等波动较大。整体市场活跃度呈现前高后低的形态，市场波动大部分时间处于近三年较低水平位置，年底有所提升。具体因子层面：小市值风格整体占优，但二季度和年底延续性差，区间波动增大。行业涨跌方面，各行业（中信一级）在报告期内涨跌互现，其中通信、传媒和煤炭等行业涨幅相对较大，最高 24% 以上；消费者服务、房地产和电力设备及新能源等行业跌幅较大，最大跌幅 40% 以上。年度来看市场机会分布相对集中，特别是四季度以来，小盘和微盘收益相对市场平均水平持续提高。国金量化精选混合型证券投资基金是量化多头产品，报告期内保持高仓位运作，此类产品持仓分散度高，全市场范围选股，投资追求信息比最大化，遇到市场机会较为集中的环境超额波动增大的概率增加。2023 年全年数据分析看国金量化精选混合型证券投资基金四季度超额波动有所增大，但从区间波动幅度和最大回撤指标看属于正常范围内的表现。

4.4.2 报告期内基金的业绩表现

截至本报告期末，本基金 A 类份额单位净值为 1.3553 元，累计单位净值为 1.3553 元；本报告期 A 类份额净值增长率为 13.39%，同期业绩比较基准增长率为-4.89%。

本基金 C 类份额单位净值为 1.3433 元，累计单位净值为 1.3433 元；本报告期 C 类份额净值增长率为 12.83%，同期业绩比较基准增长率为-4.89%。

4.5 管理人对宏观经济、证券市场及行业走势的简要展望

过去三年随着全市场量化资管规模的逐步扩大，其在资产配置中的占比也有所提高。同时量化投资管理的规范也在近一年中落地更多细则，预期行业的发展稳健度或将有所提升。

4.6 管理人内部有关本基金的监察稽核工作情况

本报告期内，本基金管理人从合法、合规、保障基金持有人利益出发，由督察长领导独立于各业务部门的合规风控部对基金投资运作、公司经营管理及员工行为的合法、合规性等进行了监察稽核，通过实时监控、定期检查、专项稽核、日常不定期抽查等方式，及时发现情况、提出整改意见、督促有关业务部门整改并跟踪改进落实情况，并按照相关要求定期制作监察稽核报告报公司管理层、董事会以及监管部门。

本报告期内本基金管理人内部监察稽核的重点包括：

(1) 进一步完善制度建设。本基金管理人根据公司实际业务情况不断细化制度流程，及时拟定了相关管理制度，并对原有制度体系进行了持续的更新和完善，本基金管理人制订的规章制度涵盖公司主要业务范围。

(2) 强化合规教育和培训。本基金管理人及时传达与基金相关的法律法规，将相关规定不断贯彻到相关制度及具体执行过程中，同时以组织公司内部培训、聘请外部律师提供法律专业培训等多种形式，提高全体员工的合规守法意识。

(3) 有计划地开展监察稽核工作。本报告期内，本基金管理人根据年度监察稽核工作计划、通过日常监察与专项稽核相结合的方式，开展各项监察稽核工作，包括对基金销售、宣传材料、合同、反洗钱工作、基金投资运作、交易（包括公平交易）等方面进行稽核，对于稽核中发现的问题会通过监察稽核报告的形式，及时将潜在风险通报部门负责人、督察长及公司总经理，督促改进并跟踪改进效果。通过日常监察与专项稽核的方式，保证了内部监察稽核的全面性、实时性，强化内部控制流程，提高了业务部门及人员的风险意识水平，从而较好地预防风险。

4.7 管理人对报告期内基金估值程序等事项的说明

报告期内，本基金管理人按照相关法律法规及基金合同关于估值的约定，严格执行内部估值控制程序，对基金所持有的投资品种进行估值。

公司设立的基金估值委员会为公司基金估值决策机构，估值委员会由公司督察长、投资总监、运营总监、清算业务负责人、研究部门负责人、风控业务负责人、合规业务负责人组成，可根据需要邀请产品托管行代表、公司独立董事、会计师事务所代表等外部人员参加。公司运营总监为公司基金估值委员会主席。运营支持部根据估值委员会的估值意见进行相关具体的估值调整或处理，并负责与托管行进行估值结果的核对，运营支持部业务人员复核后使用。基金经理作为估值工作小组成员，在基金估值定价过程中，充分表达对相关问题及定价方案的意见或建议，参与估值方案提议的制定，估值政策和估值方案最终由估值委员会决定，基金经理不具有表决权。本基金管理人参与估值流程的各方之间不存在任何的重大利益冲突。

本基金管理人已与中债金融估值中心有限公司及中证指数有限公司签署服务协议，由中债金融估值中心有限公司按约定提供银行间同业市场的估值数据，由中证指数有限公司按约定提供交易所交易的债券品种的估值数据和流通受限股票的折扣率数据。

4.8 管理人对报告期内基金利润分配情况的说明

根据基金相关法律法规和基金合同，结合本基金实际运作情况，本报告期内，本基金未进行利润分配，不存在应分配而未分配的情况。

4.9 管理人对会计师事务所出具非标准审计报告所涉相关事项的说明

无

4.10 报告期内管理人对本基金持有人数或基金资产净值预警情形的说明

本报告期，本基金无连续二十个工作日出现基金份额持有人数量不满二百人或者基金资产净值低于五千万元的情形。

§ 5 托管人报告

5.1 报告期内本基金托管人遵规守信情况声明

本报告期内，中国民生银行股份有限公司在本基金的托管过程中，严格遵守《证券投资基金法》及其他法律法规的规定和基金合同、托管协议的约定，依法安全保管了基金财产，不存在损害基金份额持有人利益的行为，尽职尽责地履行了基金托管人应尽的义务。

5.2 托管人对报告期内本基金投资运作遵规守信、净值计算、利润分配等情况的说明

本报告期内，按照相关法律法规规定和基金合同、托管协议的有关约定，本托管人对本基金的投资运作方面进行了监督，对基金资产净值计算、基金份额申购赎回价格的计算、基金费用开支及利润分配等方面进行了认真的复核，未发现基金管理人有关损害基金份额持有人利益的行为，在各重要方面的运作严格按照基金合同的约定进行。

5.3 托管人对本年度报告中财务信息等内容的真实、准确和完整发表意见

本托管人复核审查的本报告中的财务指标、净值表现、财务会计报告、投资组合报告内容真实、准确和完整。

§ 6 审计报告

6.1 审计报告基本信息

财务报表是否经过审计	是
审计意见类型	标准无保留意见
审计报告编号	安永华明(2024)审字第 70015670_A02 号

6.2 审计报告的基本内容

审计报告标题	审计报告
审计报告收件人	国金量化精选混合型证券投资基金全体基金份额持有人
审计意见	我们审计了国金量化精选混合型证券投资基金的财务报表，包括 2023 年 12 月 31 日的资产负债表，2023 年度的利润表、净资产变动表以及相关财务报表附注。 我们认为，后附的国金量化精选混合型证券投资基金的财务报表在所有重大方面按照企业会计准则的规定编制，公允反映了国金量化精选混合型证券投资基金 2023 年 12 月

	31 日的财务状况以及 2023 年度的经营成果和净值变动情况。
形成审计意见的基础	我们按照中国注册会计师审计准则的规定执行了审计工作。审计报告的“注册会计师对财务报表审计的责任”部分进一步阐述了我们在这些准则下的责任。按照中国注册会计师职业道德守则，我们独立于国金量化精选混合型证券投资基金，并履行了职业道德方面的其他责任。我们相信，我们获取的审计证据是充分、适当的，为发表审计意见提供了基础。
强调事项	无
其他事项	无
其他信息	<p>国金量化精选混合型证券投资基金管理层对其他信息负责。其他信息包括年度报告中涵盖的信息，但不包括财务报表和我们的审计报告。</p> <p>我们对财务报表发表的审计意见不涵盖其他信息，我们也不对其他信息发表任何形式的鉴证结论。</p> <p>结合我们对财务报表的审计，我们的责任是阅读其他信息，在此过程中，考虑其他信息是否与财务报表或我们在审计过程中了解到的情况存在重大不一致或者似乎存在重大错报。</p> <p>基于我们已执行的工作，如果我们确定其他信息存在重大错报，我们应当报告该事实。在这方面，我们无任何事项需要报告。</p>
管理层和治理层对财务报表的责任	<p>管理层负责按照企业会计准则的规定编制财务报表，使其实现公允反映，并设计、执行和维护必要的内部控制，以使财务报表不存在由于舞弊或错误导致的重大错报。</p> <p>在编制财务报表时，管理层负责评估国金量化精选混合型证券投资基金的持续经营能力，披露与持续经营相关的事项（如适用），并运用持续经营假设，除非计划进行清算、终止运营或别无其他现实的选择。</p> <p>治理层负责监督国金量化精选混合型证券投资基金的财务报告过程。</p>
注册会计师对财务报表审计的责任	<p>我们的目标是对财务报表整体是否不存在由于舞弊或错误导致的重大错报获取合理保证，并出具包含审计意见的审计报告。合理保证是高水平的保证，但并不能保证按照审计准则执行的审计在某一重大错报存在时总能发现。错报可能由于舞弊或错误导致，如果合理预期错报单独或汇总起来可能影响财务报表使用者依据财务报表作出的经济决策，则通常认为错报是重大的。</p> <p>在按照审计准则执行审计工作的过程中，我们运用职业判断，并保持职业怀疑。同时，我们也执行以下工作：</p> <p>（1）识别和评估由于舞弊或错误导致的财务报表重大错报风险，设计和实施审计程序以应对这些风险，并获取充分、适当的审计证据，作为发表审计意见的基础。由于舞弊可能涉及串通、伪造、故意遗漏、虚假陈述或凌驾于内部控制之</p>

	<p>上，未能发现由于舞弊导致的重大错报的风险高于未能发现由于错误导致的重大错报的风险。</p> <p>(2) 了解与审计相关的内部控制，以设计恰当的审计程序，但目的并非对内部控制的有效性发表意见。</p> <p>(3) 评价管理层选用会计政策的恰当性和作出会计估计及相关披露的合理性。</p> <p>(4) 对管理层使用持续经营假设的恰当性得出结论。同时，根据获取的审计证据，就可能对国金量化精选混合型证券投资基金持续经营能力产生重大疑虑的事项或情况是否存在重大不确定性得出结论。如果我们得出结论认为存在重大不确定性，审计准则要求我们在审计报告中提请报表使用者注意财务报表中的相关披露；如果披露不充分，我们应当发表非无保留意见。我们的结论基于截至审计报告日可获得的信息。然而，未来的事项或情况可能导致国金量化精选混合型证券投资基金不能持续经营。</p> <p>(5) 评价财务报表的总体列报（包括披露）、结构和内容，并评价财务报表是否公允反映相关交易和事项。</p> <p>我们与治理层就计划的审计范围、时间安排和重大审计发现等事项进行沟通，包括沟通我们在审计中识别出的值得关注的内部控制缺陷。</p>
会计师事务所的名称	安永华明会计师事务所（特殊普通合伙）
注册会计师的姓名	蒋燕华 马剑英
会计师事务所的地址	北京市东城区东长安街 1 号东方广场安永大楼 17 层 01-12 室
审计报告日期	2024 年 03 月 29 日

§ 7 年度财务报表

7.1 资产负债表

会计主体：国金量化精选混合型证券投资基金

报告截止日：2023 年 12 月 31 日

单位：人民币元

资产	附注号	本期末 2023 年 12 月 31 日	上年度末 2022 年 12 月 31 日
资产：			
货币资金	7.4.7.1	468,382,696.99	46,720,480.10
结算备付金		4,047,745.03	4,400.58
存出保证金		-	-
交易性金融资产	7.4.7.2	7,907,961,162.78	480,440,024.40
其中：股票投资		7,907,961,162.78	480,440,024.40
基金投资		-	-
债券投资		-	-
资产支持证券投资		-	-

贵金属投资		-	-
其他投资		-	-
衍生金融资产	7.4.7.3	-	-
买入返售金融资产	7.4.7.4	149,436,015.90	68,092,898.64
债权投资	7.4.7.5	-	-
其中：债券投资		-	-
资产支持证券投资		-	-
其他投资		-	-
其他债权投资	7.4.7.6	-	-
其他权益工具投资	7.4.7.7	-	-
应收清算款		-	-
应收股利		-	-
应收申购款		180,471,126.38	3,311,248.88
递延所得税资产		-	-
其他资产	7.4.7.8	-	-
资产总计		8,710,298,747.08	598,569,052.60
负债和净资产	附注号	本期末 2023年12月31日	上年度末 2022年12月31日
负债：			
短期借款		-	-
交易性金融负债		-	-
衍生金融负债	7.4.7.3	-	-
卖出回购金融资产款		-	-
应付清算款		-	-
应付赎回款		111,541,299.46	9,296,417.66
应付管理人报酬		8,207,451.77	741,366.93
应付托管费		1,367,908.62	123,561.14
应付销售服务费		1,947,484.99	201,462.86
应付投资顾问费		-	-
应交税费		-	-
应付利润		-	-
递延所得税负债		-	-
其他负债	7.4.7.9	215,450.81	136,533.43
负债合计		123,279,595.65	10,499,342.02
净资产：			
实收基金	7.4.7.10	6,365,737,697.28	493,569,785.13
其他综合收益	7.4.7.11	-	-
未分配利润	7.4.7.12	2,221,281,454.15	94,499,925.45
净资产合计		8,587,019,151.43	588,069,710.58
负债和净资产总计		8,710,298,747.08	598,569,052.60

注：报告截止日 2023 年 12 月 31 日，国金量化精选 A 基金份额净值 1.3553 元，基金份额总额 2,985,976,281.19 份；国金量化精选 C 基金份额净值 1.3433 元，基金份额总额 3,379,761,416.09

份。国金量化精选份额总额合计为 6,365,737,697.28 份。

7.2 利润表

会计主体：国金量化精选混合型证券投资基金

本报告期：2023 年 1 月 1 日至 2023 年 12 月 31 日

单位：人民币元

项目	附注号	本期 2023 年 1 月 1 日至 2023 年 12 月 31 日	上年度可比期间 2022 年 3 月 18 日（基金 合同生效日）至 2022 年 12 月 31 日
一、营业总收入		263,121,456.40	15,231,199.91
1. 利息收入		3,976,149.30	375,289.79
其中：存款利息收入	7.4.7.13	1,512,505.45	201,825.16
债券利息收入		-	-
资产支持证券 利息收入		-	-
买入返售金融 资产收入		2,463,643.85	173,464.63
其他利息收入		-	-
2. 投资收益（损失以 “-”填列）		330,557,208.99	27,710,131.86
其中：股票投资收益	7.4.7.14	271,986,688.05	26,869,644.70
基金投资收益		-	-
债券投资收益	7.4.7.15	-	-
资产支持证券 投资收益	7.4.7.16	-	-
贵金属投资收 益	7.4.7.17	-	-
衍生工具收益	7.4.7.18	-	-
股利收益	7.4.7.19	58,570,520.94	840,487.16
以摊余成本计 量的金融资产终止确 认产生的收益		-	-
其他投资收益		-	-
3. 公允价值变动收益 （损失以“-”号填 列）	7.4.7.20	-80,035,734.42	-14,148,642.05
4. 汇兑收益（损失以 “-”号填列）		-	-
5. 其他收入（损失以 “-”号填列）	7.4.7.21	8,623,832.53	1,294,420.31
减：二、营业总支出		94,201,884.14	5,155,812.66
1. 管理人报酬	7.4.10.2.1	67,699,995.58	3,558,102.24

其中：暂估管理人报酬		-	-
2. 托管费	7.4.10.2.2	11,283,332.54	593,017.00
3. 销售服务费	7.4.10.2.3	14,995,129.46	865,497.54
4. 投资顾问费		-	-
5. 利息支出		-	-
其中：卖出回购金融资产支出		-	-
6. 信用减值损失	7.4.7.22	-	-
7. 税金及附加		-	-
8. 其他费用	7.4.7.23	223,426.56	139,195.88
三、利润总额（亏损总额以“-”号填列）		168,919,572.26	10,075,387.25
减：所得税费用		-	-
四、净利润（净亏损以“-”号填列）		168,919,572.26	10,075,387.25
五、其他综合收益的税后净额		-	-
六、综合收益总额		168,919,572.26	10,075,387.25

7.3 净资产变动表

会计主体：国金量化精选混合型证券投资基金

本报告期：2023 年 1 月 1 日至 2023 年 12 月 31 日

单位：人民币元

项目	本期 2023 年 1 月 1 日至 2023 年 12 月 31 日			
	实收基金	其他综合收益	未分配利润	净资产合计
一、上期期末净资产	493,569,785.13	-	94,499,925.45	588,069,710.58
加：会计政策变更	-	-	-	-
前期差错更正	-	-	-	-
其他	-	-	-	-
二、本期期初净资产	493,569,785.13	-	94,499,925.45	588,069,710.58
三、本期增减变动额(减少以“-”号填列)	5,872,167,912.15	-	2,126,781,528.70	7,998,949,440.85
（一）、综合收益总额	-	-	168,919,572.26	168,919,572.26
（二）、本期基金份额交易产生的	5,872,167,912.	-	1,957,861,956.	7,830,029,868.5

净资产变动数 (净资产减少以 “-”号填列)	15		44	9
其中：1. 基金申 购款	9,963,362,784. 31	-	3,276,699,181. 57	13,240,061,965. 88
2. 基金赎 回款	- 4,091,194,872. 16	-	- 1,318,837,225. 13	- 5,410,032,097.2 9
(三)、本期向基 金份额持有人分 配利润产生的净 资产变动(净资 产减少以“-”号 填列)	-	-	-	-
(四)、其他综合 收益结转留存收 益	-	-	-	-
四、本期期末净 资产	6,365,737,697. 28	-	2,221,281,454. 15	8,587,019,151.4 3
项目	上年度可比期间 2022年3月18日(基金合同生效日)至2022年12月31日			
	实收基金	其他综合收益	未分配利润	净资产合计
一、上期期末净 资产	-	-	-	-
加：会计政策变 更	-	-	-	-
前期差错更 正	-	-	-	-
其他	-	-	-	-
二、本期期初净 资产	218,397,464.38	-	-	218,397,464.38
三、本期增减变 动额(减少以“-” 号填列)	275,172,320.75	-	94,499,925.45	369,672,246.20
(一)、综合收益 总额	-	-	10,075,387.25	10,075,387.25
(二)、本期基金 份额交易产生的 净资产变动数 (净资产减少以	275,172,320.75	-	84,424,538.20	359,596,858.95

“-”号填列)				
其中：1. 基金申购款	854,387,148.48	-	169,916,837.11	1,024,303,985.59
2. 基金赎回款	579,214,827.73	-	-85,492,298.91	-664,707,126.64
(三)、本期向基金份额持有人分配利润产生的净资产变动（净资产减少以“-”号填列）	-	-	-	-
(四)、其他综合收益结转留存收益	-	-	-	-
四、本期期末净资产	493,569,785.13	-	94,499,925.45	588,069,710.58

报表附注为财务报表的组成部分。

本报告 7.1 至 7.4 财务报表由下列负责人签署：

邵海波

聂武鹏

于晓莲

基金管理人负责人

主管会计工作负责人

会计机构负责人

7.4 报表附注

7.4.1 基金基本情况

国金量化精选混合型证券投资基金（以下简称“本基金”）系经中国证券监督管理委员会（以下简称“中国证监会”）证监许可[2021]4097号文《关于准予国金量化精选混合型证券投资基金注册的批复》注册，由国金基金管理有限公司向社会公开募集，基金合同于2022年3月18日正式生效，于基金合同生效日，本基金规模为218,397,464.38份。本基金为契约型开放式，存续期限不定。本基金的基金管理人和注册登记机构均为国金基金管理有限公司，基金托管人为中国民生银行股份有限公司。

本基金主要投资于依法发行上市的股票、债券等金融工具及法律法规或中国证监会允许基金投资的其他金融工具。具体包括：股票（包含主板、创业板及其他依法发行上市的股票及存托凭证）、债券（包括国债、金融债、地方政府债、政府支持机构债券、企业债、公司债、公开发行的次级债、可转换债券（含分离交易可转债）、可交换公司债券、央行票据、短期融资券、超短期融

资券、中期票据)、资产支持证券、债券回购、同业存单、银行存款、股指期货、国债期货、货币市场工具以及法律法规或中国证监会允许基金投资的其他金融工具(但须符合中国证监会的相关规定)。如法律法规或监管机构以后允许基金投资其他品种,基金管理人在履行适当程序后,可以将其纳入投资范围。

本基金的投资组合比例为:本基金股票资产(含存托凭证)占基金资产的比例范围为 60%-95%。每个交易日日终在扣除股指期货、国债期货合约需缴纳的交易保证金后,应当保持不低于基金资产净值 5%的现金或者到期日在一年以内的政府债券。其中现金不包括结算备付金、存出保证金、应收申购款等。如法律法规或中国证监会变更投资品种的投资比例限制,基金管理人在履行适当程序后,可以调整上述投资品种的投资比例。

本基金的业绩比较基准为:中证 500 指数收益率*80%+中证全债指数收益率*20%。

7.4.2 会计报表的编制基础

本财务报表系按照财政部颁布的《企业会计准则——基本准则》以及其后颁布及修订的具体会计准则、应用指南、解释以及《资产管理产品相关会计处理规定》和其他相关规定(统称“企业会计准则”)编制,同时,在信息披露和估值方面,也参考了中国证监会颁布的《中国证券监督管理委员会关于证券投资基金估值业务的指导意见》《公开募集证券投资基金信息披露管理办法》《证券投资基金信息披露内容与格式准则》第 2 号《年度报告的内容与格式》、《证券投资基金信息披露编报规则》第 3 号《会计报表附注的编制及披露》、《证券投资基金信息披露 XBRL 模板第 3 号<年度报告和中期报告>》以及中国证监会和中国证券投资基金业协会颁布的其他相关规定。

本财务报表以本基金持续经营为基础列报。

7.4.3 遵循企业会计准则及其他有关规定的声明

本财务报表符合企业会计准则的要求,真实、完整地反映了本基金于 2023 年 12 月 31 日的财务状况以及 2023 年度的经营成果和净值变动情况。

7.4.4 重要会计政策和会计估计

7.4.4.1 会计年度

本基金会计年度采用公历年度,即每年自 1 月 1 日起至 12 月 31 日止。

7.4.4.2 记账本位币

本基金记账本位币和编制本财务报表所采用的货币均为人民币。除有特别说明外,均以人民币元为单位表示。

7.4.4.3 金融资产和金融负债的分类

金融工具是指形成本基金的金融资产(或负债),并形成其他单位的金融负债(或资产)或权

益工具的合同。

(1) 金融资产分类

本基金的金融资产于初始确认时根据管理金融资产的业务模式和金融资产的合同现金流量特征分类为：以公允价值计量且其变动计入当期损益的金融资产、以摊余成本计量的金融资产；

(2) 金融负债分类

除由于金融资产转移不符合终止确认条件或继续涉入被转移金融资产所形成的金融负债以外，本基金的金融负债于初始确认时分类为：以公允价值计量且其变动计入当期损益的金融负债、以摊余成本计量的金融负债。

7.4.4.4 金融资产和金融负债的初始确认、后续计量和终止确认

本基金于成为金融工具合同的一方时确认一项金融资产或金融负债。

划分为以公允价值计量且其变动计入当期损益的金融资产和金融负债，以及不作为有效套期工具的衍生工具，按照取得时的公允价值作为初始确认金额，相关的交易费用在发生时计入当期损益；

划分为以摊余成本计量的金融资产和金融负债，按照取得时的公允价值作为初始确认金额，相关交易费用计入其初始确认金额；

对于以公允价值计量且其变动计入当期损益的金融资产，采用公允价值进行后续计量，其公允价值变动形成的利得或损失计入当期损益；

对于以摊余成本计量的金融资产，采用实际利率法确认利息收入，其终止确认、修改或减值产生的利得或损失，均计入当期损益；

本基金以预期信用损失为基础，对以摊余成本计量的金融资产进行减值处理并确认损失准备。对于不含重大融资成分的应收款项，本基金运用简化计量方法，按照相当于整个存续期内的预期信用损失金额计量损失准备。除上述采用简化计量方法以外的金融资产，本基金在每个估值日评估其信用风险自初始确认后是否已经显著增加，如果信用风险自初始确认后未显著增加，处于第一阶段，本基金按照相当于未来 12 个月内预期信用损失的金额计量损失准备，并按照账面余额和实际利率计算利息收入；如果信用风险自初始确认后已显著增加但尚未发生信用减值的，处于第二阶段，本基金按照相当于整个存续期内预期信用损失的金额计量损失准备，并按照账面余额和实际利率计算利息收入；如果初始确认后发生信用减值的，处于第三阶段，本基金按照相当于整个存续期内预期信用损失的金额计量损失准备，并按照摊余成本和实际利率计算利息收入；

本基金在每个估值日评估相关金融工具的信用风险自初始确认后是否已显著增加。本基金以单项金融工具或者具有相似信用风险特征的金融工具组合为基础，通过比较金融工具在估值日发

生违约的风险与在初始确认日发生违约的风险，以确定金融工具预计存续期内发生违约风险的变化情况；

本基金计量金融工具预期信用损失的方法反映的因素包括：通过评价一系列可能的结果而确定的无偏概率加权平均金额、货币时间价值，以及在估值日无须付出不必要的额外成本或努力即可获得有关过去事项、当前状况以及未来经济状况预测的合理且有依据的信息；

当对金融资产预期未来现金流量具有不利影响的一项或多项事件发生时，该金融资产成为已发生信用减值的金融资产；

当本基金不再合理预期能够全部或部分收回金融资产合同现金流量时，本基金直接减记该金融资产的账面余额；

当收取该金融资产现金流量的合同权利终止，或该收取金融资产现金流量的权利已转移，且符合金融资产转移的终止确认条件的，金融资产将终止确认；

本基金已将金融资产所有权上几乎所有的风险和报酬转移给转入方的，终止确认该金融资产；保留了金融资产所有权上几乎所有的风险和报酬的，不终止确认该金融资产；本基金既没有转移也没有保留金融资产所有权上几乎所有的风险和报酬的，分别下列情况处理：放弃了对该金融资产控制的，终止确认该金融资产并确认产生的资产和负债；未放弃对该金融资产控制的，按照其继续涉入所转移金融资产的程度确认有关金融资产，并相应确认有关负债。

交易性金融负债（含属于金融负债的衍生工具），按照公允价值进行后续计量，其公允价值变动形成的利得或损失计入当期损益。对于以摊余成本计量的金融负债，采用实际利率法，按照摊余成本进行后续计量。如果金融负债的责任已履行、撤销或届满，则对金融负债进行终止确认。

7.4.4.5 金融资产和金融负债的估值原则

公允价值，是指市场参与者在计量日发生的有序交易中，出售一项资产所能收到或者转移一项负债所需支付的价格。本基金以公允价值计量相关资产或负债，假定出售资产或者转移负债的有序交易在相关资产或负债的主要市场进行；不存在主要市场的，本基金假定该交易在相关资产或负债的最有利市场进行。主要市场（或最有利市场）是本基金在计量日能够进入的交易市场。本基金采用市场参与者在对该资产或负债定价时为实现其经济利益最大化所使用的假设。

在财务报表中以公允价值计量或披露的资产和负债，根据对公允价值计量整体而言具有重要意义的最低层次输入值，确定所属的公允价值层次：第一层次输入值，在计量日能够取得的相同资产或负债在活跃市场上未经调整的报价；第二层次输入值，除第一层次输入值外相关资产或负债直接或间接可观察的输入值；第三层次输入值，相关资产或负债的不可观察输入值。

每个资产负债表日，本基金对在财务报表中确认的持续以公允价值计量的资产和负债进行重

新评估，以确定是否在公允价值计量层次之间发生转换。

本基金持有的以公允价值计量且其变动计入当期损益的金融资产和金融负债按如下原则确定公允价值并进行估值：

(1) 存在活跃市场的金融工具，按照估值日能够取得的相同资产或负债在活跃市场上未经调整的报价作为公允价值；估值日无报价且最近交易日后未发生影响公允价值计量的重大事件的，应采用最近交易日的报价确定公允价值。有充足证据表明估值日或最近交易日的报价不能真实反映公允价值的，应对报价进行调整，确定公允价值。

与上述投资品种相同，但具有不同特征的，应以相同资产或负债的公允价值为基础，并在估值技术中考虑不同特征因素的影响。特征是指对资产出售或使用的限制等，如果该限制是针对资产持有者的，那么在估值技术中不应将该限制作为特征考虑。此外，基金管理人不应考虑因大量持有相关资产或负债所产生的溢价或折价；

(2) 不存在活跃市场的金融工具，应采用在当前情况下适用并且有足够可利用数据和其他信息支持的估值技术确定公允价值。采用估值技术确定公允价值时，应优先使用可观察输入值，只有在无法取得相关资产或负债可观察输入值或取得不切实可行的情况下，才使用不可观察输入值；

(3) 如有确凿证据表明按上述方法进行估值不能客观反映其公允价值的，基金管理人可根据具体情况与基金托管人商定后，按最能反映公允价值的方法估值；

(4) 如有新增事项，按国家最新规定估值。

7.4.4.6 金融资产和金融负债的抵销

当本基金具有抵销已确认金融资产和金融负债的法定权利，且该种法定权利现在是可执行的，同时本基金计划以净额结算或同时变现该金融资产和清偿该金融负债时，金融资产和金融负债以相互抵销后的金额在资产负债表内列示。除此以外，金融资产和金融负债在资产负债表内分别列示，不予相互抵销。

7.4.4.7 实收基金

实收基金为对外发行的基金份额总额所对应的金额。由于申购和赎回引起的实收基金变动分别于基金申购确认日及基金赎回确认日确认。上述申购和赎回分别包括基金转换所引起的转入基金的实收基金增加和转出基金的实收基金减少。

7.4.4.8 损益平准金

损益平准金包括已实现损益平准金和未实现损益平准金。已实现损益平准金指在申购或赎回基金份额时，申购或赎回款项中包含的按累计未分配的已实现收益/（损失）占基金净值比例计算的金额。未实现损益平准金指在申购或赎回基金份额时，申购或赎回款项中包含的按累计未实现

利得/(损失)占基金净值比例计算的金额。损益平准金于基金申购确认日或基金赎回确认日确认。

未实现损益平准金与已实现损益平准金均在“损益平准金”科目中核算，并于期末全额转入“未分配利润/(累计亏损)”。

7.4.4.9 收入/(损失)的确认和计量

(1) 存款利息收入按存款的本金与适用的利率逐日计提的金额入账。若提前支取定期存款，按协议规定的利率及持有期重新计算存款利息收入，并根据提前支取所实际收到的利息收入与账面已确认的利息收入的差额确认利息损失，列入利息收入减项，存款利息收入以净额列示；

(2) 交易性金融资产在买入/卖出的成交日发生的交易费用，计入投资收益；

债券投资和资产支持证券投资持有期间，按证券票面价值与票面利率或预期收益率计算的金额扣除适用情况下的相关税费后的净额确认为投资收益，在证券实际持有期内逐日计提；

处置交易性金融资产的投资收益于成交日确认，并按成交金额与该交易性金融资产的账面余额的差额扣除适用情况下的相关税费后的净额入账，同时转出已确认的公允价值变动收益；

(3) 股利收益于除息日确认，并按发行人宣告的分红派息比例计算的金额扣除适用情况下的相关税费后的净额入账；

(4) 处置衍生工具的投资收益于成交日确认，并按处置衍生工具成交金额与其成本的差额扣除适用情况下的相关税费后的净额入账，同时转出已确认的公允价值变动收益；

(5) 买入返售金融资产收入，按实际利率法确认利息收入，在回购期内逐日计提；

(6) 公允价值变动收益系本基金持有的以公允价值计量且其变动计入当期损益的金融资产、以公允价值计量且其变动计入当期损益的金融负债等公允价值变动形成的应计入当期损益的利得或损失；

(7) 其他收入在经济利益很可能流入从而导致本基金资产增加或者负债减少、且经济利益的流入额能够可靠计量时予以确认。

7.4.4.10 费用的确认和计量

本基金的管理人报酬和托管费等费用按照权责发生制原则，在本基金接受相关服务的期间计入当期损益。

以摊余成本计量的金融负债在持有期间确认的利息支出按实际利率法计算，实际利率法与直线法差异较小的则按直线法计算。

7.4.4.11 基金的收益分配政策

同一类别每一基金份额享有同等分配权。本基金收益分配方式有现金分红和红利再投资两种。若期末未分配利润中的未实现部分为正数，包括基金经营活动产生的未实现损益以及基金份额交

易产生的未实现平准金等，则期末可供分配利润的金额为期末未分配利润中的已实现部分；若期末未分配利润的未实现部分为负数，则期末可供分配利润的金额为期末未分配利润，即已实现部分相抵未实现部分后的余额。经宣告的拟分配基金收益于分红除权日从所有者权益转出。

7.4.4.12 外币交易

无

7.4.4.13 分部报告

经营分部是指本基金内同时满足下列条件的组成部分：

- (1) 该组成部分能够在日常活动中产生收入、发生费用；
- (2) 能够定期评价该组成部分的经营成果，以决定向其配置资源、评价其业绩；
- (3) 能够取得该组成部分的财务状况、经营成果和现金流量等有关会计信息。

如果两个或多个经营分部具有相似的经济特征，并且满足一定条件的，则合并为一个经营分部。

本基金目前以一个经营分部运作，不需要进行分部报告的披露。

7.4.4.14 其他重要的会计政策和会计估计

本基金本报告期无其他重要的会计政策和会计估计。

7.4.5 会计政策和会计估计变更以及差错更正的说明

7.4.5.1 会计政策变更的说明

本基金本报告期无会计政策变更。

7.4.5.2 会计估计变更的说明

本基金本报告期无会计估计变更。

7.4.5.3 差错更正的说明

本基金本报告期无重大会计差错的内容和更正金额。

7.4.6 税项

7.4.6.1 印花税

经国务院批准，财政部、国家税务总局研究决定，自 2008 年 4 月 24 日起，调整证券（股票）交易印花税税率，由原先的 3% 调整为 1%，自 2008 年 9 月 19 日起，调整由出让方按证券（股票）交易印花税税率缴纳印花税，受让方不再征收，税率不变；根据财政部、税务总局公告 2023 年第 39 号《关于减半征收证券交易印花税的公告》的规定，自 2023 年 8 月 28 日起，证券交易印花税实施减半征收。

7.4.6.2 增值税

根据财政部、国家税务总局财税[2016]36 号文《关于全面推开营业税改增值税试点的通知》的规定，对证券投资基金（封闭式证券投资基金，开放式证券投资基金）管理人运用基金买卖股票、债券的转让收入免征增值税；国债、地方政府债利息收入以及金融同业往来利息收入免征增值税；存款利息收入不征收增值税；

根据财政部、国家税务总局财税[2016]46 号文《关于进一步明确全面推开营改增试点金融业有关政策的通知》的规定，金融机构开展的质押式买入返售金融商品业务及持有政策性金融债券取得的利息收入属于金融同业往来利息收入；

根据财政部、国家税务总局财税[2016]70 号文《关于金融机构同业往来等增值税政策的补充通知》的规定，金融机构开展的买断式买入返售金融商品业务、同业存款、同业存单以及持有金融债券取得的利息收入属于金融同业往来利息收入；

根据财政部、国家税务总局财税[2016]140 号文《关于明确金融、房地产开发、教育辅助服务等增值税政策的通知》的规定，资管产品运营过程中发生的增值税应税行为，以资管产品管理人为增值税纳税人；

根据财政部、国家税务总局财税[2017]56 号文《关于资管产品增值税有关问题的通知》的规定，自 2018 年 1 月 1 日起，资管产品管理人运营资管产品过程中发生的增值税应税行为（以下简称“资管产品运营业务”），暂适用简易计税方法，按照 3% 的征收率缴纳增值税，资管产品管理人未分别核算资管产品运营业务和其他业务的销售额和增值税应纳税额的除外。资管产品管理人可选择分别或汇总核算资管产品运营业务销售额和增值税应纳税额。对资管产品在 2018 年 1 月 1 日前运营过程中发生的增值税应税行为，未缴纳增值税的，不再缴纳；已缴纳增值税的，已纳税额从资管产品管理人以后月份的增值税应纳税额中抵减；

根据财政部、国家税务总局财税[2017]90 号文《关于租入固定资产进项税额抵扣等增值税政策的通知》的规定，自 2018 年 1 月 1 日起，资管产品管理人运营资管产品提供的贷款服务、发生的部分金融商品转让业务，按照以下规定确定销售额：提供贷款服务，以 2018 年 1 月 1 日起产生的利息及利息性质的收入为销售额；转让 2017 年 12 月 31 日前取得的股票（不包括限售股）、债券、基金、非货物期货，可以选择按照实际买入价计算销售额，或者以 2017 年最后一个交易日的股票收盘价（2017 年最后一个交易日处于停牌期间的股票，为停牌前最后一个交易日收盘价）、债券估值（中债金融估值中心有限公司或中证指数有限公司提供的债券估值）、基金份额净值、非货物期货结算价格作为买入价计算销售额；

增值税附加税包括城市维护建设税、教育费附加和地方教育费附加，以实际缴纳的增值税税额为计税依据，分别按规定的比例缴纳。

7.4.6.3 企业所得税

根据财政部、国家税务总局财税[2004]78号文《关于证券投资基金税收政策的通知》的规定，自2004年1月1日起，对证券投资基金（封闭式证券投资基金，开放式证券投资基金）管理人运用基金买卖股票、债券的差价收入，继续免征企业所得税；

根据财政部、国家税务总局财税[2008]1号文《关于企业所得税若干优惠政策的通知》的规定，对证券投资基金从证券市场中取得的收入，包括买卖股票、债券的差价收入，股权的股息、红利收入，债券的利息收入及其他收入，暂不征收企业所得税。

7.4.6.4 个人所得税

根据财政部、国家税务总局财税[2008]132号文《财政部、国家税务总局关于储蓄存款利息所得有关个人所得税政策的通知》的规定，自2008年10月9日起，对储蓄存款利息所得暂免征收个人所得税；

根据财政部、国家税务总局、中国证监会财税[2012]85号文《关于实施上市公司股息红利差别化个人所得税政策有关问题的通知》的规定，自2013年1月1日起，证券投资基金从公开发行和转让市场取得的上市公司股票，持股期限在1个月以内（含1个月）的，其股息红利所得全额计入应纳税所得额；持股期限在1个月以上至1年（含1年）的，暂减按50%计入应纳税所得额；持股期限超过1年的，暂减按25%计入应纳税所得额。上述所得统一适用20%的税率计征个人所得税；

根据财政部、国家税务总局、中国证监会财税[2015]101号文《关于上市公司股息红利差别化个人所得税政策有关问题的通知》的规定，自2015年9月8日起，证券投资基金从公开发行和转让市场取得的上市公司股票，持股期限超过1年的，股息红利所得暂免征收个人所得税。

7.4.7 重要财务报表项目的说明

7.4.7.1 货币资金

单位：人民币元

项目	本期末 2023年12月31日	上年度末 2022年12月31日
活期存款	32,541,139.98	6,676,410.25
等于：本金	32,525,193.31	6,675,217.59
加：应计利息	15,946.67	1,192.66
减：坏账准备	-	-
定期存款	-	-
等于：本金	-	-
加：应计利息	-	-
减：坏账准备	-	-

其中：存款期限 1 个月以内	-	-
存款期限 1-3 个月	-	-
存款期限 3 个月以上	-	-
其他存款	435,841,557.01	40,044,069.85
等于：本金	435,793,069.71	40,039,369.17
加：应计利息	48,487.30	4,700.68
减：坏账准备	-	-
合计	468,382,696.99	46,720,480.10

注：其他存款为本基金存放在开立于基金结算机构的证券账户内的存款。

7.4.7.2 交易性金融资产

单位：人民币元

项目	本期末 2023 年 12 月 31 日			
	成本	应计利息	公允价值	公允价值变动
股票	8,002,145,539.25	-	7,907,961,162.78	-94,184,376.47
贵金属投资-金交所黄金合约	-	-	-	-
债券	交易所市场	-	-	-
	银行间市场	-	-	-
	合计	-	-	-
资产支持证券	-	-	-	-
基金	-	-	-	-
其他	-	-	-	-
合计	8,002,145,539.25	-	7,907,961,162.78	-94,184,376.47
项目	上年度末 2022 年 12 月 31 日			
	成本	应计利息	公允价值	公允价值变动
股票	494,588,666.45	-	480,440,024.40	-14,148,642.05
贵金属投资-金交所黄金合约	-	-	-	-
债券	交易所市场	-	-	-
	银行间市场	-	-	-
	合计	-	-	-
资产支持证券	-	-	-	-
基金	-	-	-	-
其他	-	-	-	-
合计	494,588,666.45	-	480,440,024.40	-14,148,642.05

7.4.7.3 衍生金融资产/负债

7.4.7.3.1 衍生金融资产/负债期末余额

注：无

7.4.7.3.2 期末基金持有的期货合约情况

注：无

7.4.7.3.3 期末基金持有的黄金衍生品情况

注：无

7.4.7.4 买入返售金融资产

7.4.7.4.1 各项买入返售金融资产期末余额

单位：人民币元

项目	本期末 2023 年 12 月 31 日	
	账面余额	其中：买断式逆回购
交易所市场	149,436,015.90	-
银行间市场	-	-
合计	149,436,015.90	-
项目	上年度末 2022 年 12 月 31 日	
	账面余额	其中：买断式逆回购
交易所市场	68,092,898.64	-
银行间市场	-	-
合计	68,092,898.64	-

7.4.7.4.2 期末买断式逆回购交易中取得的债券

注：无

7.4.7.4.3 按预期信用损失一般模型计提减值准备的说明

无

7.4.7.5 债权投资

7.4.7.5.1 债权投资情况

注：无

7.4.7.5.2 债权投资减值准备计提情况

注：无

7.4.7.6 其他债权投资

7.4.7.6.1 其他债权投资情况

注：无

7.4.7.6.2 其他债权投资减值准备计提情况

注：无

7.4.7.7 其他权益工具投资

7.4.7.7.1 其他权益工具投资情况

注：无

7.4.7.7.2 报告期末其他权益工具投资情况

注：无

7.4.7.8 其他资产

注：无

7.4.7.9 其他负债

单位：人民币元

项目	本期末 2023年12月31日	上年度末 2022年12月31日
应付券商交易单元保证金	-	-
应付赎回费	5,450.81	1,533.43
应付证券出借违约金	-	-
应付交易费用	-	-
其中：交易所市场	-	-
银行间市场	-	-
应付利息	-	-
预提费用	210,000.00	135,000.00
合计	215,450.81	136,533.43

7.4.7.10 实收基金

金额单位：人民币元

国金量化精选 A

项目	本期 2023年1月1日至2023年12月31日	
	基金份额（份）	账面金额
上年度末	90,987,074.75	90,987,074.75
本期申购	3,889,858,675.22	3,889,858,675.22
本期赎回（以“-”号填列）	-994,869,468.78	-994,869,468.78
基金拆分/份额折算前	-	-
基金拆分/份额折算调整	-	-
本期申购	-	-
本期赎回（以“-”号填列）	-	-
本期末	2,985,976,281.19	2,985,976,281.19

国金量化精选 C

项目	本期 2023年1月1日至2023年12月31日
----	-----------------------------

	基金份额（份）	账面金额
上年度末	402,582,710.38	402,582,710.38
本期申购	6,073,504,109.09	6,073,504,109.09
本期赎回（以“-”号填列）	-3,096,325,403.38	-3,096,325,403.38
基金拆分/份额折算前	-	-
基金拆分/份额折算调整	-	-
本期申购	-	-
本期赎回（以“-”号填列）	-	-
本期末	3,379,761,416.09	3,379,761,416.09

注：若本基金有分红及转换业务，申购含红利再投、转换入份额；赎回含转换出份额。

7.4.7.11 其他综合收益

注：无

7.4.7.12 未分配利润

单位：人民币元

国金量化精选 A

项目	已实现部分	未实现部分	未分配利润合计
上年度末	18,053,057.33	-285,193.26	17,767,864.07
加：会计政策变更	-	-	-
前期差错更正	-	-	-
其他	-	-	-
本期期初	18,053,057.33	-285,193.26	17,767,864.07
本期利润	120,505,668.69	-39,648,656.32	80,857,012.37
本期基金份额交易产生的变动数	832,273,489.95	129,994,260.14	962,267,750.09
其中：基金申购款	1,127,286,315.33	168,155,413.85	1,295,441,729.18
基金赎回款	-295,012,825.38	-38,161,153.71	-333,173,979.09
本期已分配利润	-	-	-
本期末	970,832,215.97	90,060,410.56	1,060,892,626.53

国金量化精选 C

项目	已实现部分	未实现部分	未分配利润合计
上年度末	77,992,639.67	-1,260,578.29	76,732,061.38
加：会计政策变更	-	-	-
前期差错更正	-	-	-
其他	-	-	-
本期期初	77,992,639.67	-1,260,578.29	76,732,061.38
本期利润	128,449,637.99	-40,387,078.10	88,062,559.89
本期基金份额交易产生的变动数	852,336,230.85	143,257,975.50	995,594,206.35
其中：基金申购款	1,740,844,906.01	240,412,546.38	1,981,257,452.39
基金赎回款	-888,508,675.16	-97,154,570.88	-985,663,246.04
本期已分配利润	-	-	-

本期末	1,058,778,508.51	101,610,319.11	1,160,388,827.62
-----	------------------	----------------	------------------

7.4.7.13 存款利息收入

单位：人民币元

项目	本期 2023年1月1日至2023年12月31日	上年度可比期间 2022年3月18日（基金合同生效日）至2022年12月31日
活期存款利息收入	604,966.88	37,177.48
定期存款利息收入	-	-
其他存款利息收入	856,137.87	134,094.32
结算备付金利息收入	51,400.70	30,553.36
其他	-	-
合计	1,512,505.45	201,825.16

7.4.7.14 股票投资收益

7.4.7.14.1 股票投资收益项目构成

单位：人民币元

项目	本期 2023年1月1日至2023年12月31日	上年度可比期间 2022年3月18日（基金合同生效日）至2022年12月31日
股票投资收益——买卖股票差价收入	271,986,688.05	26,869,644.70
股票投资收益——赎回差价收入	-	-
股票投资收益——申购差价收入	-	-
股票投资收益——证券出借差价收入	-	-
合计	271,986,688.05	26,869,644.70

7.4.7.14.2 股票投资收益——买卖股票差价收入

单位：人民币元

项目	本期 2023年1月1日至2023年12月31日	上年度可比期间 2022年3月18日（基金合同生效日）至2022年12月31日
卖出股票成交总额	30,137,602,884.89	1,742,163,531.17
减：卖出股票成本总额	29,802,295,322.49	1,711,169,147.69
减：交易费用	63,320,874.35	4,124,738.78

买卖股票差价收入	271,986,688.05	26,869,644.70
----------	----------------	---------------

7.4.7.14.3 股票投资收益——证券出借差价收入

注：无

7.4.7.15 债券投资收益

7.4.7.15.1 债券投资收益项目构成

注：无

7.4.7.15.2 债券投资收益——买卖债券差价收入

注：无

7.4.7.15.3 债券投资收益——赎回差价收入

注：无

7.4.7.15.4 债券投资收益——申购差价收入

注：无

7.4.7.16 资产支持证券投资收益

7.4.7.16.1 资产支持证券投资收益项目构成

注：无

7.4.7.16.2 资产支持证券投资收益——买卖资产支持证券差价收入

注：无

7.4.7.16.3 资产支持证券投资收益——赎回差价收入

注：无

7.4.7.16.4 资产支持证券投资收益——申购差价收入

注：无

7.4.7.17 贵金属投资收益

7.4.7.17.1 贵金属投资收益项目构成

注：无

7.4.7.17.2 贵金属投资收益——买卖贵金属差价收入

注：无

7.4.7.17.3 贵金属投资收益——赎回差价收入

注：无

7.4.7.17.4 贵金属投资收益——申购差价收入

注：无

7.4.7.18 衍生工具收益

7.4.7.18.1 衍生工具收益——买卖权证差价收入

注：无

7.4.7.18.2 衍生工具收益——其他投资收益

注：无

7.4.7.19 股利收益

单位：人民币元

项目	本期 2023年1月1日至2023年12月 31日	上年度可比期间 2022年3月18日（基金合同生 效日）至2022年12月31日
股票投资产生的股利 收益	58,570,520.94	840,487.16
其中：证券出借权益 补偿收入	-	-
基金投资产生的股利 收益	-	-
合计	58,570,520.94	840,487.16

7.4.7.20 公允价值变动收益

单位：人民币元

项目名称	本期 2023年1月1日至2023年 12月31日	上年度可比期间 2022年3月18日（基金 合同生效日）至2022年12月 31日
1. 交易性金融资产	-80,035,734.42	-14,148,642.05
股票投资	-80,035,734.42	-14,148,642.05
债券投资	-	-
资产支持证券投资	-	-
基金投资	-	-
贵金属投资	-	-
其他	-	-
2. 衍生工具	-	-
权证投资	-	-
3. 其他	-	-
减：应税金融商品公允价 值变动产生的预估增值税	-	-
合计	-80,035,734.42	-14,148,642.05

7.4.7.21 其他收入

单位：人民币元

项目	本期 2023年1月1日至2023年12 月31日	上年度可比期间 2022年3月18日（基金 合同生效日）至2022年12月

		31 日
基金赎回费收入	8,577,084.57	1,294,132.12
基金转换费收入	46,747.96	288.19
合计	8,623,832.53	1,294,420.31

7.4.7.22 信用减值损失

注：无

7.4.7.23 其他费用

单位：人民币元

项目	本期 2023 年 1 月 1 日至 2023 年 12 月 31 日	上年度可比期间 2022 年 3 月 18 日（基金合同生效日）至 2022 年 12 月 31 日
审计费用	90,000.00	40,000.00
信息披露费	120,000.00	95,000.00
证券出借违约金	-	-
银行费用	13,026.56	3,795.88
其他	400.00	400.00
合计	223,426.56	139,195.88

7.4.7.24 分部报告

无

7.4.8 或有事项、资产负债表日后事项的说明

7.4.8.1 或有事项

截至资产负债表日，本基金无需要说明的重大或有事项。

7.4.8.2 资产负债表日后事项

截至财务报表批准日，本基金并无须作披露的重大资产负债表日后事项。

7.4.9 关联方关系

关联方名称	与本基金的关系
国金基金管理有限公司	基金管理人、基金销售机构、基金注册登记机构
国金证券股份有限公司	基金管理人股东、基金代销机构
广东宝丽华新能源股份有限公司	基金管理人股东
苏州工业园区兆润投资控股集团有限公司	基金管理人股东
涌金投资控股有限公司	基金管理人股东
苏州元道亨经济信息咨询中心（有限合伙）	基金管理人股东
苏州元道利经济信息咨询中心（有限合伙）	基金管理人股东
苏州元道贞经济信息咨询中心（有限合伙）	基金管理人股东
上海国金理益财富基金销售有限公司	基金管理人的子公司

北京千石创富资本管理有限公司	基金管理人的子公司
中国民生银行股份有限公司	基金托管人、基金代销机构

注：下述关联交易均在正常业务范围内按一般商业条款订立。

7.4.10 本报告期及上年度可比期间的关联方交易

7.4.10.1 通过关联方交易单元进行的交易

7.4.10.1.1 股票交易

注：无

7.4.10.1.2 债券交易

注：无

7.4.10.1.3 债券回购交易

注：无

7.4.10.1.4 权证交易

注：无

7.4.10.1.5 应支付关联方的佣金

注：无

7.4.10.2 关联方报酬

7.4.10.2.1 基金管理费

单位：人民币元

项目	本期 2023年1月1日至2023年 12月31日	上年度可比期间 2022年3月18日（基金 合同生效日）至2022年 12月31日
当期发生的基金应支付的管理费	67,699,995.58	3,558,102.24
其中：应支付销售机构的客户维护费	21,840,480.53	1,008,907.69
应支付基金管理人的净管理费	45,859,515.05	2,549,194.55

注：1. 本基金的管理费按前一日基金资产净值的 1.20% 年费率计提。管理费的计算方法如下：

$$H = E \times 1.20\% \div \text{当年天数}$$

H 为每日应计提的基金管理费

E 为前一日的基金资产净值

基金管理费每日计提，逐日累计至每月月末，按月支付，经基金管理人与基金托管人双方核对无误后，基金托管人按照与基金管理人协商一致的方式于次月前 5 个工作日内从基金财产中一次性支付给基金管理人。

若遇法定节假日、公休日等，支付日期顺延。

2. 客户维护费是指基金管理人与基金销售机构约定的用以向基金销售机构支付客户服务及销售活动中产生的相关费用，该费用从基金管理人收取的基金管理费中列支，不属于从基金资产中列支的费用项目。

3. 2023 年 8 月 7 日前，本基金的管理费按前一日基金资产净值的 1.50% 年费率计提。经与基金托管人民生银行股份有限公司协商一致，并报中国证监会备案，决定自 2023 年 8 月 7 日起，本基金的管理费按前一日基金资产净值的 1.20% 年费率计提。

7.4.10.2.2 基金托管费

单位：人民币元

项目	本期 2023 年 1 月 1 日至 2023 年 12 月 31 日	上年度可比期间 2022 年 3 月 18 日（基金 合同生效日）至 2022 年 12 月 31 日
当期发生的基金应支付的托管费	11,283,332.54	593,017.00

注：1. 本基金的托管费按前一日基金资产净值的 0.20% 的年费率计提。托管费的计算方法如下：

$$H = E \times 0.20\% \div \text{当年天数}$$

H 为每日应计提的基金托管费

E 为前一日的基金资产净值

基金托管费每日计提，逐日累计至每月月末，按月支付，经基金管理人与基金托管人双方核对无误后，基金托管人按照与基金管理人协商一致的方式于次月前 5 个工作日内从基金财产中一次性支取。

若遇法定节假日、公休日等，支付日期顺延。

2. 2023 年 8 月 7 日前，本基金的托管费按前一日基金资产净值的 0.25% 年费率计提。经与基金托管人民生银行股份有限公司协商一致，并报中国证监会备案，决定自 2023 年 8 月 7 日起，本基金的托管费按前一日基金资产净值的 0.20% 年费率计提。

7.4.10.2.3 销售服务费

单位：人民币元

获得销售服务费的各关联方名称	本期 2023 年 1 月 1 日至 2023 年 12 月 31 日		
	当期发生的基金应支付的销售服务费		
	国金量化精选 A	国金量化精选 C	合计
国金基金管理有限公司	-	4,529,587.82	4,529,587.82

国金证券股份有限公司	-	150,003.67	150,003.67
中国民生银行股份有限公司	-	96,495.06	96,495.06
合计	-	4,776,086.55	4,776,086.55
获得销售服务费的各关联方名称	上年度可比期间 2022年3月18日（基金合同生效日）至2022年12月31日		
	当期发生的基金应支付的销售服务费		
	国金量化精选 A	国金量化精选 C	合计
国金基金管理有限公司	-	86,780.16	86,780.16
国金证券股份有限公司	-	14,480.23	14,480.23
中国民生银行股份有限公司	-	5,593.20	5,593.20
合计	-	106,853.59	106,853.59

注：本基金 A 类基金份额不收取销售服务费，C 类基金份额的销售服务费按前一日 C 类基金份额的基金资产净值的 0.50% 的年费率计提。计算方法如下：

$$H = E \times 0.50\% \div \text{当年天数}$$

H 为 C 类基金份额每日应计提的销售服务费

E 为 C 类基金份额前一日的基金资产净值

基金销售服务费每日计算，逐日累计至每月月末，按月支付，经基金管理人与基金托管人双方核对无误后，基金托管人按照与基金管理人协商一致的方式于次月前 5 个工作日内从基金财产中一次性支付给登记机构，由登记机构代付给销售机构。若遇法定节假日、公休日等，支付日期顺延。

7.4.10.3 与关联方进行银行间同业市场的债券(含回购)交易

注：无

7.4.10.4 报告期内转融通证券出借业务发生重大关联交易事项的说明

7.4.10.4.1 与关联方通过约定申报方式进行的适用固定期限费率的证券出借业务的情况

注：无

7.4.10.4.2 与关联方通过约定申报方式进行的适用市场化期限费率的证券出借业务的情况

注：无

7.4.10.5 各关联方投资本基金的情况

7.4.10.5.1 报告期内基金管理人运用固有资金投资本基金的情况

注：无

7.4.10.5.2 报告期末除基金管理人之外的其他关联方投资本基金的情况

注：无

7.4.10.6 由关联方保管的银行存款余额及当期产生的利息收入

单位：人民币元

关联方名称	本期 2023年1月1日至2023年12月 31日		上年度可比期间 2022年3月18日（基金合同生效日）至 2022年12月31日	
	期末余额	当期利息收入	期末余额	当期利息收入
中国民生银行股份有限公司-活期存款	32,541,139.98	604,966.88	6,676,410.25	37,177.48

注：本基金的上述存款按银行同业利率或约定利率计息。

7.4.10.7 本基金在承销期内参与关联方承销证券的情况

注：本基金于本报告期内及上年度可比期间均未参与关联方承销期内承销的证券。

7.4.10.8 其他关联交易事项的说明

无。

7.4.11 利润分配情况

注：本基金本报告期末进行利润分配。

7.4.12 期末（2023年12月31日）本基金持有的流通受限证券

7.4.12.1 因认购新发/增发证券而于期末持有的流通受限证券

金额单位：人民币元

7.4.12.1.1 受限证券类别：股票										
证券代码	证券名称	成功认购日	受限期	流通受限类型	认购价格	期末估值单价	数量（单位：股）	期末成本总额	期末估值总额	备注
688450	光格科技	2023年7月17日	6个月	新股流通受限	53.09	36.42	167	8,866.03	6,082.14	-

7.4.12.2 期末持有的暂时停牌等流通受限股票

金额单位：人民币元

股票代码	股票	停牌日期	停牌	期末估值	复牌	复牌开盘	数量（股）	期末成本总额	期末估值总额	备注
------	----	------	----	------	----	------	-------	--------	--------	----

	名称		原因	单价	日期	单价				
300096	易联众	2023年12月29日	重大事项停牌	6.82	2024年01月02日	5.46	918,000	5,793,412.04	6,260,760.00	-
688337	普源精电	2023年12月25日	重大事项停牌	43.87	2024年01月09日	41.72	45,610	2,032,483.08	2,000,910.70	-

7.4.12.3 期末债券正回购交易中作为抵押的债券

7.4.12.3.1 银行间市场债券正回购

注：无

7.4.12.3.2 交易所市场债券正回购

无

7.4.12.4 期末参与转融通证券出借业务的证券

注：无

7.4.13 金融工具风险及管理

7.4.13.1 风险管理政策和组织架构

本基金管理人的风险管理政策是通过事前充分到位的防范、事中实时有效的过程控制、事后完备可追踪的检查和反馈，将风险管理贯穿于投研运作的整个流程，从而使基金投资风险可测、可控、可承担，有效防范和化解投研业务的市场风险、信用风险、流动性风险及操作风险。

本基金管理人建立了董事会领导下的架构清晰、控制有效、系统全面、切实可行的风险管理组织体系，合规风控部风险管理团队在识别、衡量投资风险后，通过正式报告的方式，将分析结果及时传达给基金经理、投资总监、投资决策委员会和风险控制委员会，协助制定风险控制决策，实现风险管理目标。

董事会负责公司整体风险的预防和控制，审核、监督公司风险控制制度的有效执行。董事会下设风险管理委员会，并制定《风险管理委员会议事规则》，规范其组成人员、职责、议事规则等事宜。

督察长负责公司及其投资组合运作的监察稽核工作，向董事会汇报。

总经理负责公司日常经营管理中的风险控制工作。总经理下设风险控制委员会，负责对公司经营及投资组合运作中的风险进行识别、评估和防控，负责对投资组合风险评估报告中提出的重大问题进行讨论和决定应对措施。公司制定《风险控制委员会议事规则》，规范其组成人员、职责、议事规则等事宜。

本基金管理人推行全员风险管理理念，公司各部门是风险管理的一线部门，公司各部门负责人是其部门风险管理的第一责任人，根据公司制度规定的各项作业流程和规范，加强对风险的控制。

本基金管理人实行投资决策委员会领导下的基金经理负责制，基金经理是本基金风险管理的第一责任人。

合规风控部监察稽核团队负责对风险控制制度的建立和落实情况进行监督，在职权范围内独立履行检查、评价、报告、建议职能；合规风控部风险管理团队独立于投资研究体系，负责落实具体的风险管理政策，对投资进行事前、事中及事后的风险管理。

7.4.13.2 信用风险

信用风险是指基金在交易过程中因交易对手未履行合约责任，或者基金所投资证券之发行人出现违约、拒绝支付到期本息，导致基金资产损失和收益变化的风险。本基金的基金管理人建立了信用风险管理流程，通过对投资品种信用等级评估来控制证券发行人的信用风险，且通过分散化投资以分散信用风险。

本基金在交易所进行的交易均与中国证券登记结算有限责任公司完成证券交收和款项清算，因此违约风险发生的可能性很小；本基金在进行银行间同业市场交易前均对交易对手进行信用评估，并对证券交割方式进行限制，以控制相应的信用风险。

7.4.13.2.1 按短期信用评级列示的债券投资

注：本基金本报告期末及上年度末均未持有按短期信用评级列示的债券投资。

7.4.13.2.2 按短期信用评级列示的资产支持证券投资

注：本基金本报告期末及上年度末均未持有按短期信用评级列示的资产支持证券投资。

7.4.13.2.3 按短期信用评级列示的同业存单投资

注：本基金本报告期末及上年度末均未持有按短期信用评级列示的同业存单投资。

7.4.13.2.4 按长期信用评级列示的债券投资

注：本基金本报告期末及上年度末均未持有按长期信用评级列示的债券投资。

7.4.13.2.5 按长期信用评级列示的资产支持证券投资

注：本基金本报告期末及上年度末均未持有按长期信用评级列示的资产支持证券投资。

7.4.13.2.6 按长期信用评级列示的同业存单投资

注：本基金本报告期末及上年度末均未持有按长期信用评级列示的同业存单投资。

7.4.13.3 流动性风险

流动性风险是指基金所持金融工具变现的难易程度。本基金的流动性风险一方面来自于基金份额持有人可随时要求赎回其持有的基金份额，另一方面来自于投资品种所处的交易市场不活跃而带来的变现困难。

7.4.13.3.1 金融资产和金融负债的到期期限分析

注：无。

7.4.13.3.2 报告期内本基金组合资产的流动性风险分析

本基金的基金管理人严格按照《公开募集证券投资基金运作管理办法》《公开募集开放式证券投资基金流动性风险管理规定》及《公开募集证券投资基金侧袋机制指引(试行)》等有关法规的要求建立健全开放式基金流动性风险管理的内部控制体系，审慎评估各类资产的流动性，针对性制定流动性风险管理措施，对本基金组合资产的流动性风险进行管理。本基金的基金管理人采用监控基金组合资产持仓集中度指标、逆回购交易的到期日与交易对手的集中度、流动性受限资产比例、基金组合资产中7个工作日可变现资产的可变现价值以及压力测试等方式防范流动性风险。并于开放日对本基金的申购赎回情况进行监控，保持基金投资组合中的可用现金头寸与之相匹配，确保本基金资产的变现能力与投资者赎回需求的匹配与平衡。本基金的基金管理人在基金合同中设计了巨额赎回条款，约定在非常情况下赎回申请的处理方式，控制因开放申购赎回模式带来的流动性风险，有效保障基金持有人利益。当本基金持有特定资产且存在或潜在大额赎回申请时，本基金的基金管理人经与基金托管人协商一致，并咨询会计师事务所意见后，可以依照法律法规及基金合同的约定启用侧袋机制，最大限度保护基金份额持有人利益。本报告期内，本基金未发生重大流动性风险事件。

7.4.13.4 市场风险

市场风险是指基金所持金融工具的公允价值或未来现金流量因所处市场各类价格因素的变动而发生波动的风险，包括利率风险、外汇风险和其他价格风险。

7.4.13.4.1 利率风险

利率风险是指基金所持金融工具的公允价值或未来现金流量受市场利率变动而发生波动的风险。利率敏感性金融工具均面临由于市场利率上升而导致公允价值下降的风险，其中浮动利率类金融工具还面临每个付息期间结束根据市场利率重新定价时对于未来现金流影响的风险。

本基金的基金管理人定期对本基金面临的利率敏感性缺口进行监控，并通过调整投资组合的

久期等方法对上述利率风险进行管理。

7.4.13.4.1.1 利率风险敞口

单位：人民币元

本期末 2023 年 12 月 31 日	1 个月以内	1-3 个月	3 个月-1 年	1-5 年	5 年以上	不计息	合计
资产							
货币资金	468,382,696.99	-	-	-	-	-	468,382,696.99
结算备付金	4,047,745.03	-	-	-	-	-	4,047,745.03
交易性金融资产	-	-	-	-	-	7,907,961,162.78	7,907,961,162.78
买入返售金融资产	149,436,015.90	-	-	-	-	-	149,436,015.90
应收申购款	-	-	-	-	-	180,471,126.38	180,471,126.38
资产总计	621,866,457.92	-	-	-	-	8,088,432,289.16	8,710,298,747.08
负债							
应付赎回款	-	-	-	-	-	111,541,299.46	111,541,299.46
应付管理人报酬	-	-	-	-	-	8,207,451.77	8,207,451.77
应付托管费	-	-	-	-	-	1,367,908.62	1,367,908.62
应付销售服务费	-	-	-	-	-	1,947,484.99	1,947,484.99
其他负债	-	-	-	-	-	215,450.81	215,450.81
负债总计	-	-	-	-	-	123,279,595.65	123,279,595.65
利率敏感度缺口	621,866,457.92	-	-	-	-	7,965,152,693.51	8,587,019,151.43
上年度末 2022 年 12 月 31 日	1 个月以内	1-3 个月	3 个月-1 年	1-5 年	5 年以上	不计息	合计
资产							
货币资金	46,720,480.10	-	-	-	-	-	46,720,480.10
结算备付金	4,400.58	-	-	-	-	-	4,400.58
交易性金融资产	-	-	-	-	-	480,440,024.40	480,440,024.40
买入返售金融资产	68,092,898.64	-	-	-	-	-	68,092,898.64
应收申购款	-	-	-	-	-	3,311,248.88	3,311,248.88
资产总计	114,817,779.32	-	-	-	-	483,751,273.28	598,569,052.60
负债							
应付赎回款	-	-	-	-	-	9,296,417.66	9,296,417.66
应付管理人报酬	-	-	-	-	-	741,366.93	741,366.93
应付托管费	-	-	-	-	-	123,561.14	123,561.14

应付销售服务费	-	-	-	-	-	201,462.86	201,462.86
其他负债	-	-	-	-	-	136,533.43	136,533.43
负债总计	-	-	-	-	-	10,499,342.02	10,499,342.02
利率敏感度缺口	114,817,779.32	-	-	-	-	473,251,931.26	588,069,710.58

注：各期限分类的标准为按金融资产或金融负债的重新定价日、行权日或到期日孰早者进行分类。

7.4.13.4.1.2 利率风险的敏感性分析

注：本基金本报告期末及上年度末均未持有交易性债券投资或持有的债券投资占比并不重大，因而市场利率的变动对本基金资产净值无重大影响。

7.4.13.4.2 外汇风险

外汇风险是指基金所持金融工具的公允价值或未来现金流量因外汇汇率变动而发生波动的风险。本基金的所有资产及负债以人民币计价，因此无重大外汇风险。

7.4.13.4.3 其他价格风险

其他价格风险是指基金所持金融工具的公允价值或未来现金流量因除市场利率和外汇汇率以外的市场价格因素变动而发生波动的风险。本基金主要投资于交易所上市或银行间同业市场交易的证券等，所面临的其他价格风险来源于单个证券发行主体自身经营情况或特殊事项的影响，也可能来源于证券市场整体波动的影响。本基金严格按照基金合同中对投资组合比例的要求进行资产配置，通过投资组合的分散化降低其他价格风险。此外，本基金的基金管理人每日对本基金所持有的证券价格实施监控，定期运用多种定量方法对基金的风险及潜在价格风险进行度量和测试，及时可靠地对风险进行跟踪和控制。

7.4.13.4.3.1 其他价格风险敞口

金额单位：人民币元

项目	本期末 2023年12月31日		上年度末 2022年12月31日	
	公允价值	占基金资产净值 比例 (%)	公允价值	占基金资产净值 比例 (%)
交易性金融资产—股票投资	7,907,961,162.78	92.09	480,440,024.40	81.70
交易性金融资产—基金投资	-	-	-	-
交易性金融资产—贵金属投资	-	-	-	-
衍生金融资产—权证投资	-	-	-	-

其他	-	-	-	-
合计	7,907,961,162.78	92.09	480,440,024.40	81.70

注：由于四舍五入的原因公允价值占基金资产净值的比例分项之和与合计可能有尾差。

7.4.13.4.3.2 其他价格风险的敏感性分析

假设	假定中证 500 指数（000905.SH）变化 5%，其他变量不变；		
	Beta 系数是根据组合报告期内所有交易日的净值数据和中证 500 指数数据回归得出，反映了基金和中证 500 指数的相关性。		
分析	相关风险变量的变动	对资产负债表日基金资产净值的影响金额（单位：人民币元）	
		本期末（2023 年 12 月 31 日）	上年度末（2022 年 12 月 31 日）
	+5%	367,199,799.58	17,228,970.29
	-5%	-367,199,799.58	-17,228,970.29

7.4.13.4.4 采用风险价值法管理风险

本基金未采用风险价值法或类似方法进行分析、管理市场风险。

7.4.14 公允价值

7.4.14.1 金融工具公允价值计量的方法

公允价值计量结果所属的层次，由对公允价值计量整体而言具有重要意义的输入值所属的最低层次决定：

第一层次：相同资产或负债在活跃市场上未经调整的报价；

第二层次：除第一层次输入值外相关资产或负债直接或间接可观察的输入值；

第三层次：相关资产或负债的不可观察输入值。

7.4.14.2 持续的以公允价值计量的金融工具

7.4.14.2.1 各层次金融工具的公允价值

单位：人民币元

公允价值计量结果所属的层次	本期末 2023 年 12 月 31 日	上年度末 2022 年 12 月 31 日
第一层次	7,899,693,409.94	480,237,560.40
第二层次	8,261,670.70	202,464.00
第三层次	6,082.14	-

合计	7,907,961,162.78	480,440,024.40
----	------------------	----------------

7.4.14.2.2 公允价值所属层次间的重大变动

对于公开市场交易的证券、基金等投资，若出现交易不活跃（包括重大事项停牌、境内股票涨跌停等导致的交易不活跃）和非公开发行等情况，本基金不会于交易不活跃期间及限售期间将相关投资的公允价值列入第一层次，并根据估值调整中采用的对公允价值计量整体而言具有重要意义的输入值所属的最低层次，确定相关投资的公允价值应属第二层次或第三层次。本基金政策以报告期初作为确定金融工具公允价值层次之间转换的时点。

7.4.14.2.3 第三层次公允价值余额及变动情况

7.4.14.2.3.1 第三层次公允价值余额及变动情况

单位：人民币元

项目	本期 2023年1月1日至2023年12月31日		
	交易性金融资产		合计
	债券投资	股票投资	
期初余额	-	-	-
当期购买	-	8,866.03	8,866.03
当期出售/结算	-	-	-
转入第三层次	-	-	-
转出第三层次	-	-	-
当期利得或损失总额	-	-2,783.89	-2,783.89
其中：计入损益的利得或损失	-	-2,783.89	-2,783.89
计入其他综合收益的利得或损失	-	-	-
期末余额	-	6,082.14	6,082.14
期末仍持有的第三层次金融资产计入本期损益的未实现利得或损失的变动——公允价值变动损益	-	-2,783.89	-2,783.89
项目	上年度可比期间 2022年3月18日（基金合同生效日）至2022年12月31日		
	交易性金融资产		合计
	债券投资	股票投资	
期初余额	-	-	-
当期购买	-	-	-

当期出售/结算	-	-	-
转入第三层次	-	-	-
转出第三层次	-	-	-
当期利得或损失总额	-	-	-
其中：计入损益的利得或损失	-	-	-
计入其他综合收益的利得或损失	-	-	-
期末余额	-	-	-
期末仍持有的第三层次金融资产计入本期损益的未实现利得或损失的变动——公允价值变动损益	-	-	-

7.4.14.2.3.2 使用重要不可观察输入值的第三层次公允价值计量的情况

单位：人民币元

项目	本期末公允价值	采用的估值技术	不可观察输入值		
			名称	范围/加权平均值	与公允价值之间的关系
限售股票	6,082.14	平均价格亚式期权模型	预期年化波动率	0.2053	负相关
项目	上年度末公允价值	采用的估值技术	不可观察输入值		
			名称	范围/加权平均值	与公允价值之间的关系
-	-	-	-	-	-

7.4.14.3 非持续的以公允价值计量的金融工具的说明

本基金本报告期末及上年度末均未持有非持续的以公允价值计量的金融工具。

7.4.14.4 不以公允价值计量的金融工具的相关说明

本基金持有的不以公允价值计量的金融工具为以摊余成本计量的金融资产和金融负债，这些金融工具因其剩余期限较短，所以其账面价值与公允价值相若。

7.4.15 有助于理解和分析会计报表需要说明的其他事项

7.4.15.1 承诺事项

注：截至资产负债表日，本基金无需要说明的承诺事项。

7.4.15.2 其他事项

注：截至资产负债表日，本基金无需要说明的其他重要事项。

7.4.15.3 财务报表的批准

注：本财务报表已于 2024 年 3 月 29 日经本基金的基金管理人批准。

§ 8 投资组合报告

8.1 期末基金资产组合情况

金额单位：人民币元

序号	项目	金额	占基金总资产的比例 (%)
1	权益投资	7,907,961,162.78	90.79
	其中：股票	7,907,961,162.78	90.79
2	基金投资	-	-
3	固定收益投资	-	-
	其中：债券	-	-
	资产支持证券	-	-
4	贵金属投资	-	-
5	金融衍生品投资	-	-
6	买入返售金融资产	149,436,015.90	1.72
	其中：买断式回购的买入返售金融资产	-	-
7	银行存款和结算备付金合计	472,430,442.02	5.42
8	其他各项资产	180,471,126.38	2.07
9	合计	8,710,298,747.08	100.00

8.2 报告期末按行业分类的股票投资组合

8.2.1 报告期末按行业分类的境内股票投资组合

金额单位：人民币元

代码	行业类别	公允价值（元）	占基金资产净值比例 (%)
A	农、林、牧、渔业	35,103,965.30	0.41
B	采矿业	42,039,100.00	0.49
C	制造业	6,030,054,533.88	70.22
D	电力、热力、燃气及水生产和供应业	55,226,232.76	0.64
E	建筑业	128,219,407.36	1.49
F	批发和零售业	183,178,462.08	2.13
G	交通运输、仓储和邮政业	18,870,776.00	0.22
H	住宿和餐饮业	-	-
I	信息传输、软件和信息技术服务业	751,959,695.75	8.76
J	金融业	278,016,089.81	3.24
K	房地产业	82,135,658.29	0.96

L	租赁和商务服务业	43,930,539.50	0.51
M	科学研究和技术服务业	103,659,606.66	1.21
N	水利、环境和公共设施管理业	98,821,676.39	1.15
O	居民服务、修理和其他服务业	-	-
P	教育	-	-
Q	卫生和社会工作	2,667,720.00	0.03
R	文化、体育和娱乐业	14,381,600.00	0.17
S	综合	39,696,099.00	0.46
	合计	7,907,961,162.78	92.09

8.2.2 报告期末按行业分类的港股通投资股票投资组合

注：无

8.3 期末按公允价值占基金资产净值比例大小排序的所有股票投资明细

金额单位：人民币元

序号	股票代码	股票名称	数量（股）	公允价值（元）	占基金资产净值比例（%）
1	000938	紫光股份	3,630,800	70,255,980.00	0.82
2	601319	中国人保	12,529,400	60,642,296.00	0.71
3	601728	中国电信	9,894,600	53,529,786.00	0.62
4	600808	马钢股份	15,734,700	42,798,384.00	0.50
5	688031	星环科技	586,275	38,148,914.25	0.44
6	600927	永安期货	2,408,800	37,842,248.00	0.44
7	603936	博敏电子	3,472,300	36,250,812.00	0.42
8	688538	和辉光电	13,029,313	31,661,230.59	0.37
9	688173	希荻微	1,740,453	30,614,568.27	0.36
10	600569	安阳钢铁	14,106,313	30,046,446.69	0.35
11	600346	恒力石化	2,226,000	29,316,420.00	0.34
12	600171	上海贝岭	2,041,900	29,035,818.00	0.34
13	600623	华谊集团	4,464,900	28,753,956.00	0.33
14	600490	鹏欣资源	9,401,000	28,108,990.00	0.33
15	600330	天通股份	3,133,800	27,044,694.00	0.31
16	601686	友发集团	4,345,942	26,727,543.30	0.31
17	600835	上海机电	2,247,400	26,676,638.00	0.31
18	600782	新钢股份	7,547,800	26,341,822.00	0.31
19	688209	英集芯	1,434,774	25,625,063.64	0.30
20	601969	海南矿业	3,852,800	25,389,952.00	0.30
21	000717	中南股份	9,727,693	24,708,340.22	0.29
22	600810	神马股份	3,312,713	24,646,584.72	0.29
23	688403	汇成股份	2,318,310	24,458,170.50	0.28
24	000990	诚志股份	2,973,015	24,408,453.15	0.28
25	600581	八一钢铁	6,687,900	24,009,561.00	0.28
26	603225	新凤鸣	1,629,400	23,137,480.00	0.27

27	600770	综艺股份	4,421,000	21,707,110.00	0.25
28	600741	华域汽车	1,323,900	21,553,092.00	0.25
29	000050	深天马 A	2,017,310	21,484,351.50	0.25
30	000783	长江证券	3,984,500	21,436,610.00	0.25
31	601568	北元集团	4,498,490	21,322,842.60	0.25
32	688508	芯朋微	431,511	21,234,656.31	0.25
33	600231	凌钢股份	9,699,902	20,854,789.30	0.24
34	002449	国星光电	2,136,500	20,232,655.00	0.24
35	600409	三友化工	3,672,800	20,163,672.00	0.23
36	000898	鞍钢股份	7,987,660	19,889,273.40	0.23
37	688381	帝奥微	784,525	19,864,173.00	0.23
38	600643	爱建集团	3,832,801	19,547,285.10	0.23
39	000627	天茂集团	6,800,100	19,312,284.00	0.22
40	600841	动力新科	3,261,100	19,273,101.00	0.22
41	600990	四创电子	952,160	19,014,635.20	0.22
42	603068	博通集成	631,000	18,393,650.00	0.21
43	688183	生益电子	1,607,373	18,275,831.01	0.21
44	600075	新疆天业	4,204,260	18,162,403.20	0.21
45	600667	太极实业	2,572,100	18,081,863.00	0.21
46	000959	首钢股份	5,221,700	18,067,082.00	0.21
47	601828	美凯龙	4,662,250	18,042,907.50	0.21
48	000825	太钢不锈	4,780,000	17,829,400.00	0.21
49	688586	江航装备	1,597,388	17,715,032.92	0.21
50	688327	云从科技	1,050,011	17,703,185.46	0.21
51	600104	上汽集团	1,307,700	17,693,181.00	0.21
52	002092	中泰化学	2,899,700	17,688,170.00	0.21
53	688222	成都先导	1,177,906	17,656,810.94	0.21
54	601609	金田股份	2,592,300	17,549,871.00	0.20
55	300221	银禧科技	2,910,100	17,460,600.00	0.20
56	600307	酒钢宏兴	11,679,400	17,402,306.00	0.20
57	300543	朗科智能	1,580,300	17,256,876.00	0.20
58	002094	青岛金王	4,532,500	17,178,175.00	0.20
59	000958	电投产融	4,293,500	16,916,390.00	0.20
60	002376	新北洋	2,214,300	16,872,966.00	0.20
61	601138	工业富联	1,109,700	16,778,664.00	0.20
62	601003	柳钢股份	5,282,235	16,744,684.95	0.19
63	002110	三钢闽光	4,069,900	16,483,095.00	0.19
64	600881	亚泰集团	8,422,300	16,423,485.00	0.19
65	000612	焦作万方	2,854,800	16,415,100.00	0.19
66	300454	深信服	226,900	16,402,601.00	0.19
67	002382	蓝帆医疗	2,447,700	16,350,636.00	0.19
68	002165	红宝丽	3,804,600	16,093,458.00	0.19
69	600594	益佰制药	2,818,000	16,034,420.00	0.19

70	002798	帝欧家居	2,432,000	15,929,600.00	0.19
71	688107	安路科技	431,392	15,866,597.76	0.18
72	600802	福建水泥	3,061,100	15,856,498.00	0.18
73	688018	乐鑫科技	153,914	15,845,446.30	0.18
74	603113	金能科技	1,962,449	15,836,963.43	0.18
75	603881	数据港	792,589	15,709,113.98	0.18
76	300132	青松股份	2,988,600	15,600,492.00	0.18
77	300076	GQY 视讯	2,835,500	15,481,830.00	0.18
78	600369	西南证券	3,776,100	15,444,249.00	0.18
79	002622	皓宸医疗	4,722,900	15,443,883.00	0.18
80	600126	杭钢股份	2,886,000	15,382,380.00	0.18
81	603700	宁水集团	1,069,600	15,263,192.00	0.18
82	603866	桃李面包	1,939,184	14,854,149.44	0.17
83	605066	天正电气	1,615,100	14,826,618.00	0.17
84	002278	神开股份	2,487,816	14,603,479.92	0.17
85	300739	明阳电路	952,800	14,587,368.00	0.17
86	300889	爱克股份	867,400	14,572,320.00	0.17
87	300281	金明精机	2,430,500	14,558,695.00	0.17
88	601688	华泰证券	1,037,900	14,478,705.00	0.17
89	688128	中国电研	701,649	14,397,837.48	0.17
90	688299	长阳科技	1,020,149	14,231,078.55	0.17
91	603682	锦和商管	2,471,600	14,186,984.00	0.17
92	000949	新乡化纤	4,382,500	14,155,475.00	0.16
93	300243	瑞丰高材	1,446,300	14,130,351.00	0.16
94	600235	民丰特纸	2,286,900	14,041,566.00	0.16
95	300072	海新能科	3,988,200	13,998,582.00	0.16
96	002730	电光科技	1,473,700	13,970,676.00	0.16
97	002815	崇达技术	1,448,700	13,878,546.00	0.16
98	605058	澳弘电子	599,000	13,723,090.00	0.16
99	600984	建设机械	3,641,430	13,655,362.50	0.16
100	603818	曲美家居	2,521,400	13,615,560.00	0.16
101	688312	燕麦科技	657,830	13,584,189.50	0.16
102	601233	桐昆股份	897,000	13,571,610.00	0.16
103	001229	魅视科技	379,947	13,526,113.20	0.16
104	002677	浙江美大	1,333,500	13,481,685.00	0.16
105	300306	远方信息	1,115,600	13,476,448.00	0.16
106	300640	德艺文创	2,094,000	13,443,480.00	0.16
107	300484	蓝海华腾	1,063,200	13,428,216.00	0.16
108	002377	国创高新	5,297,100	13,401,663.00	0.16
109	603214	爱婴室	816,440	13,356,958.40	0.16
110	603583	捷昌驱动	666,786	13,355,723.58	0.16
111	301135	瑞德智能	535,845	13,299,672.90	0.15
112	603980	吉华集团	2,815,200	13,146,984.00	0.15

113	605166	聚合顺	1,324,600	13,140,032.00	0.15
114	600800	渤海化学	3,551,289	13,104,256.41	0.15
115	688365	光云科技	1,195,354	13,017,405.06	0.15
116	603321	梅轮电梯	1,512,900	12,920,166.00	0.15
117	603520	司太立	917,448	12,917,667.84	0.15
118	300599	雄塑科技	1,610,500	12,916,210.00	0.15
119	603657	春光科技	802,700	12,915,443.00	0.15
120	605100	华丰股份	810,893	12,901,307.63	0.15
121	600184	光电股份	1,127,200	12,883,896.00	0.15
122	600527	江南高纤	6,600,800	12,871,560.00	0.15
123	603937	丽岛新材	1,012,300	12,825,841.00	0.15
124	603511	爱慕股份	827,900	12,815,892.00	0.15
125	688360	德马科技	638,058	12,805,824.06	0.15
126	000532	华金资本	1,065,600	12,776,544.00	0.15
127	300386	飞天诚信	1,189,700	12,765,481.00	0.15
128	688655	迅捷兴	843,134	12,731,323.40	0.15
129	603677	奇精机械	872,700	12,689,058.00	0.15
130	300349	金卡智能	1,017,200	12,633,624.00	0.15
131	300433	蓝思科技	956,300	12,623,160.00	0.15
132	300190	维尔利	3,018,300	12,616,494.00	0.15
133	688199	久日新材	466,068	12,597,818.04	0.15
134	000639	西王食品	2,841,800	12,560,756.00	0.15
135	002811	郑中设计	1,274,400	12,552,840.00	0.15
136	600207	安彩高科	2,627,600	12,533,652.00	0.15
137	300259	新天科技	3,440,320	12,488,361.60	0.15
138	300378	鼎捷软件	581,800	12,398,158.00	0.14
139	600448	华纺股份	3,755,820	12,394,206.00	0.14
140	600588	用友网络	694,773	12,360,011.67	0.14
141	688616	西力科技	903,275	12,320,671.00	0.14
142	688151	华强科技	662,414	12,294,403.84	0.14
143	000910	大亚圣象	1,532,700	12,261,600.00	0.14
144	688699	明微电子	303,613	12,250,784.55	0.14
145	300670	大烨智能	1,562,600	12,235,158.00	0.14
146	001211	双枪科技	506,000	12,224,960.00	0.14
147	300701	森霸传感	1,063,950	12,214,146.00	0.14
148	605003	众望布艺	618,000	12,199,320.00	0.14
149	688330	宏力达	428,455	12,172,406.55	0.14
150	603506	南都物业	1,119,800	12,172,226.00	0.14
151	688380	中微半导	509,811	12,164,090.46	0.14
152	002842	翔鹭钨业	1,393,800	12,153,936.00	0.14
153	300877	金春股份	700,900	12,132,579.00	0.14
154	301002	崧盛股份	581,381	12,057,841.94	0.14
155	000823	超声电子	1,258,100	12,040,017.00	0.14

156	002589	瑞康医药	3,673,500	12,012,345.00	0.14
157	301003	江苏博云	480,100	11,983,296.00	0.14
158	603045	福达合金	758,000	11,968,820.00	0.14
159	002296	辉煌科技	1,446,900	11,936,925.00	0.14
160	301006	迈拓股份	658,700	11,929,057.00	0.14
161	688011	新光光电	503,654	11,911,417.10	0.14
162	300326	凯利泰	1,875,800	11,873,814.00	0.14
163	600446	金证股份	1,024,600	11,854,622.00	0.14
164	000599	青岛双星	2,663,100	11,850,795.00	0.14
165	601366	利群股份	2,166,842	11,830,957.32	0.14
166	002661	克明食品	1,233,600	11,756,208.00	0.14
167	300641	正丹股份	2,081,550	11,739,942.00	0.14
168	688589	力合微	291,268	11,624,505.88	0.14
169	688391	钜泉科技	234,361	11,624,305.60	0.14
170	603041	美思德	862,000	11,602,520.00	0.14
171	300891	惠云钛业	1,193,400	11,575,980.00	0.13
172	600628	新世界	1,650,300	11,568,603.00	0.13
173	603585	苏利股份	807,080	11,549,314.80	0.13
174	300720	海川智能	829,180	11,533,893.80	0.13
175	000635	英力特	1,285,700	11,532,729.00	0.13
176	605155	西大门	738,535	11,432,521.80	0.13
177	300230	永利股份	2,834,365	11,422,490.95	0.13
178	600727	鲁北化工	1,735,800	11,421,564.00	0.13
179	002743	富煌钢构	1,906,261	11,399,440.78	0.13
180	688588	凌志软件	957,814	11,397,986.60	0.13
181	603898	好莱客	1,034,500	11,348,465.00	0.13
182	605189	富春染织	698,320	11,312,784.00	0.13
183	000930	中粮科技	1,703,500	11,311,240.00	0.13
184	688015	交控科技	602,817	11,308,846.92	0.13
185	300323	华灿光电	1,540,900	11,279,388.00	0.13
186	600756	浪潮软件	810,300	11,238,861.00	0.13
187	002054	德美化工	1,637,500	11,135,000.00	0.13
188	688010	福光股份	459,891	11,064,977.46	0.13
189	300956	英力股份	593,000	11,047,590.00	0.13
190	600714	金瑞矿业	1,145,700	10,998,720.00	0.13
191	002295	精艺股份	1,345,900	10,996,003.00	0.13
192	301055	张小泉	754,200	10,875,564.00	0.13
193	600590	泰豪科技	1,624,500	10,851,660.00	0.13
194	605336	帅丰电器	728,570	10,841,121.60	0.13
195	605180	华生科技	772,420	10,813,880.00	0.13
196	603212	赛伍技术	621,800	10,800,666.00	0.13
197	688023	安恒信息	96,789	10,732,932.21	0.12
198	001316	润贝航科	308,300	10,731,923.00	0.12

199	603385	惠达卫浴	1,336,500	10,705,365.00	0.12
200	601616	广电电气	2,949,000	10,704,870.00	0.12
201	605303	园林股份	877,000	10,699,400.00	0.12
202	300439	美康生物	919,000	10,669,590.00	0.12
203	603416	信捷电气	283,483	10,647,621.48	0.12
204	600356	恒丰纸业	1,333,792	10,643,660.16	0.12
205	002912	中新赛克	380,200	10,641,798.00	0.12
206	600691	阳煤化工	3,311,600	10,630,236.00	0.12
207	688400	凌云光	392,959	10,609,893.00	0.12
208	301189	奥尼电子	364,900	10,549,259.00	0.12
209	002722	物产金轮	683,901	10,538,914.41	0.12
210	002467	二六三	2,262,900	10,499,856.00	0.12
211	601956	东贝集团	1,756,380	10,485,588.60	0.12
212	000881	中广核技	1,441,400	10,450,150.00	0.12
213	688510	航亚科技	591,456	10,421,454.72	0.12
214	600998	九州通	1,484,200	10,404,242.00	0.12
215	600051	宁波联合	1,438,757	10,387,825.54	0.12
216	601996	丰林集团	3,644,700	10,387,395.00	0.12
217	300689	澄天伟业	535,100	10,364,887.00	0.12
218	688511	天微电子	329,051	10,355,234.97	0.12
219	300752	隆利科技	569,400	10,345,998.00	0.12
220	688098	申联生物	1,382,791	10,343,276.68	0.12
221	300626	华瑞股份	949,900	10,306,415.00	0.12
222	688216	气派科技	372,113	10,296,366.71	0.12
223	000655	金岭矿业	1,434,200	10,283,214.00	0.12
224	603228	景旺电子	455,500	10,276,080.00	0.12
225	300642	透景生命	580,200	10,240,530.00	0.12
226	601002	晋亿实业	2,105,416	10,190,213.44	0.12
227	002688	金河生物	2,117,600	10,185,656.00	0.12
228	603115	海星股份	695,700	10,185,048.00	0.12
229	600843	上工申贝	1,776,200	10,159,864.00	0.12
230	300120	经纬辉开	1,396,229	10,136,622.54	0.12
231	002479	富春环保	2,114,900	10,088,073.00	0.12
232	300838	浙江力诺	616,600	10,087,576.00	0.12
233	688505	复旦张江	1,091,557	10,075,071.11	0.12
234	000608	阳光股份	3,492,100	10,057,248.00	0.12
235	688061	灿瑞科技	251,170	10,046,800.00	0.12
236	300477	合纵科技	2,679,000	10,046,250.00	0.12
237	301279	金道科技	403,900	10,012,681.00	0.12
238	600851	海欣股份	1,452,400	9,977,988.00	0.12
239	605288	凯迪股份	210,900	9,937,608.00	0.12
240	002734	利民股份	1,246,800	9,936,996.00	0.12
241	605122	四方新材	615,260	9,924,143.80	0.12

242	603577	汇金通	951,300	9,893,520.00	0.12
243	300562	乐心医疗	863,300	9,850,253.00	0.11
244	601218	吉鑫科技	2,462,300	9,849,200.00	0.11
245	600824	益民集团	2,563,258	9,817,278.14	0.11
246	300082	奥克股份	1,403,300	9,781,001.00	0.11
247	688367	工大高科	547,292	9,763,689.28	0.11
248	688136	科兴制药	481,515	9,750,678.75	0.11
249	300099	精准信息	1,570,100	9,718,919.00	0.11
250	601336	新华保险	311,800	9,706,334.00	0.11
251	688171	纬德信息	431,046	9,698,535.00	0.11
252	002636	金安国纪	1,080,304	9,625,508.64	0.11
253	301222	浙江恒威	323,500	9,617,655.00	0.11
254	300849	锦盛新材	725,900	9,610,916.00	0.11
255	003003	天元股份	831,000	9,548,190.00	0.11
256	600261	阳光照明	2,918,000	9,541,860.00	0.11
257	002887	绿茵生态	1,096,565	9,518,184.20	0.11
258	600227	赤天化	3,615,300	9,508,239.00	0.11
259	603182	嘉华股份	643,300	9,501,541.00	0.11
260	002214	大立科技	827,900	9,496,013.00	0.11
261	600193	创兴资源	1,833,800	9,480,746.00	0.11
262	605208	永茂泰	996,765	9,469,267.50	0.11
263	300787	海能实业	561,050	9,436,861.00	0.11
264	300388	节能国祯	1,449,960	9,323,242.80	0.11
265	603601	再升科技	2,165,500	9,311,650.00	0.11
266	688681	科汇股份	602,551	9,309,412.95	0.11
267	603261	立航科技	272,900	9,308,619.00	0.11
268	002600	领益智造	1,367,700	9,245,652.00	0.11
269	603328	依顿电子	1,130,100	9,210,315.00	0.11
270	002228	合兴包装	2,676,700	9,181,081.00	0.11
271	688689	银河微电	328,746	9,162,151.02	0.11
272	002242	九阳股份	719,900	9,149,929.00	0.11
273	300248	新开普	952,700	9,136,393.00	0.11
274	001218	丽臣实业	422,420	9,128,496.20	0.11
275	600216	浙江医药	844,677	9,063,384.21	0.11
276	600693	东百集团	2,254,600	9,040,946.00	0.11
277	601700	风范股份	1,803,600	9,036,036.00	0.11
278	300385	雪浪环境	1,337,100	8,985,312.00	0.10
279	300283	温州宏丰	1,395,100	8,872,836.00	0.10
280	688459	哈铁科技	946,160	8,856,057.60	0.10
281	600050	中国联通	2,019,700	8,846,286.00	0.10
282	688178	万德斯	488,549	8,832,965.92	0.10
283	300894	火星人	543,788	8,831,117.12	0.10
284	300907	康平科技	397,200	8,813,868.00	0.10

285	301237	和顺科技	289,100	8,808,877.00	0.10
286	600192	长城电工	1,422,900	8,807,751.00	0.10
287	688163	赛伦生物	440,033	8,796,259.67	0.10
288	600570	恒生电子	304,982	8,771,282.32	0.10
289	300932	三友联众	535,900	8,724,452.00	0.10
290	003041	真爱美家	521,300	8,679,645.00	0.10
291	301077	星华新材	425,900	8,658,547.00	0.10
292	002628	成都路桥	2,623,800	8,658,540.00	0.10
293	688181	八亿时空	320,577	8,655,579.00	0.10
294	600319	亚星化学	1,487,400	8,597,172.00	0.10
295	603183	建研院	1,836,280	8,575,427.60	0.10
296	000020	深华发 A	654,200	8,471,890.00	0.10
297	300440	运达科技	1,136,200	8,464,690.00	0.10
298	300381	溢多利	1,147,700	8,458,549.00	0.10
299	001225	和泰机电	215,500	8,454,065.00	0.10
300	688325	赛微微电	214,012	8,387,130.28	0.10
301	300472	新元科技	887,600	8,378,944.00	0.10
302	688030	山石网科	418,416	8,376,688.32	0.10
303	688165	埃夫特	730,183	8,367,897.18	0.10
304	688230	芯导科技	199,959	8,366,284.56	0.10
305	688080	映翰通	205,725	8,348,320.50	0.10
306	300708	聚灿光电	739,600	8,342,688.00	0.10
307	300831	派瑞股份	679,400	8,329,444.00	0.10
308	605507	国邦医药	473,600	8,316,416.00	0.10
309	300040	九洲集团	1,483,200	8,305,920.00	0.10
310	603897	长城科技	405,000	8,294,400.00	0.10
311	603010	万盛股份	767,980	8,286,504.20	0.10
312	002686	亿利达	1,222,800	8,278,356.00	0.10
313	300903	科翔股份	821,800	8,267,308.00	0.10
314	000626	远大控股	1,130,700	8,254,110.00	0.10
315	003030	祖名股份	381,700	8,244,720.00	0.10
316	601388	怡球资源	3,134,900	8,213,438.00	0.10
317	688057	金达莱	577,441	8,176,564.56	0.10
318	688158	优刻得	496,851	8,173,198.95	0.10
319	688697	纽威数控	432,806	8,149,736.98	0.09
320	301388	欣灵电气	332,800	8,116,992.00	0.09
321	688280	精进电动	1,057,101	8,107,964.67	0.09
322	000850	华茂股份	2,123,800	8,091,678.00	0.09
323	003018	金富科技	757,705	8,069,558.25	0.09
324	688201	信安世纪	409,913	8,067,087.84	0.09
325	002286	保龄宝	990,120	8,039,774.40	0.09
326	300582	英飞特	668,525	8,028,985.25	0.09
327	688395	正弦电气	348,596	8,014,222.04	0.09

328	688028	沃尔德	321,117	7,992,602.13	0.09
329	000566	海南海药	1,764,000	7,973,280.00	0.09
330	605500	森林包装	1,003,103	7,954,606.79	0.09
331	300046	台基股份	499,000	7,939,090.00	0.09
332	002715	登云股份	488,500	7,928,355.00	0.09
333	000668	荣丰控股	622,800	7,909,560.00	0.09
334	688571	杭华股份	1,056,745	7,904,452.60	0.09
335	688613	奥精医疗	354,905	7,900,185.30	0.09
336	688287	观典防务	800,379	7,899,740.73	0.09
337	002391	长青股份	1,252,800	7,892,640.00	0.09
338	600433	冠豪高新	2,277,400	7,879,804.00	0.09
339	603637	镇海股份	874,300	7,868,700.00	0.09
340	688038	中科通达	545,317	7,858,017.97	0.09
341	002075	沙钢股份	2,056,500	7,855,830.00	0.09
342	000601	韶能股份	1,828,864	7,827,537.92	0.09
343	688021	奥福环保	375,166	7,822,211.10	0.09
344	605268	王力安防	803,100	7,822,194.00	0.09
345	300922	天秦装备	458,240	7,822,156.80	0.09
346	300671	富满微	241,600	7,810,928.00	0.09
347	603810	丰山集团	582,760	7,791,501.20	0.09
348	688013	天臣医疗	368,309	7,771,319.90	0.09
349	001256	炜冈科技	419,100	7,757,541.00	0.09
350	300127	银河磁体	447,800	7,751,418.00	0.09
351	002918	蒙娜丽莎	572,300	7,748,942.00	0.09
352	688112	鼎阳科技	193,178	7,734,847.12	0.09
353	688660	电气风电	1,499,461	7,707,229.54	0.09
354	600812	华北制药	1,343,303	7,656,827.10	0.09
355	300927	江天化学	454,160	7,652,596.00	0.09
356	301314	科瑞思	175,340	7,651,837.60	0.09
357	002365	永安药业	782,100	7,648,938.00	0.09
358	601588	北辰实业	4,022,100	7,641,990.00	0.09
359	603787	新日股份	608,500	7,612,335.00	0.09
360	300658	延江股份	1,123,120	7,603,522.40	0.09
361	301123	奕东电子	324,100	7,603,386.00	0.09
362	601555	东吴证券	1,037,500	7,584,125.00	0.09
363	301026	浩通科技	249,000	7,582,050.00	0.09
364	688020	方邦股份	156,207	7,572,915.36	0.09
365	300578	会畅通讯	423,600	7,565,496.00	0.09
366	001216	华瓷股份	578,973	7,555,597.65	0.09
367	002637	赞宇科技	699,474	7,505,356.02	0.09
368	002160	常铝股份	1,783,300	7,472,027.00	0.09
369	605259	绿田机械	328,260	7,451,502.00	0.09
370	600883	博闻科技	876,000	7,446,000.00	0.09

371	300369	绿盟科技	789,400	7,444,042.00	0.09
372	688468	科美诊断	688,333	7,427,113.07	0.09
373	300176	派生科技	1,098,500	7,425,860.00	0.09
374	301300	远翔新材	233,900	7,398,257.00	0.09
375	300022	吉峰科技	1,498,600	7,388,098.00	0.09
376	688379	华光新材	373,015	7,374,506.55	0.09
377	300410	正业科技	836,600	7,353,714.00	0.09
378	603356	华菱精工	502,300	7,348,649.00	0.09
379	603828	柯利达	1,923,100	7,346,242.00	0.09
380	002381	双箭股份	967,800	7,335,924.00	0.09
381	300667	必创科技	427,300	7,332,468.00	0.09
382	002035	华帝股份	1,176,734	7,307,518.14	0.09
383	600909	华安证券	1,495,100	7,296,088.00	0.08
384	600705	中航产融	2,343,600	7,288,596.00	0.08
385	300870	欧陆通	164,500	7,282,415.00	0.08
386	002109	兴化股份	1,535,525	7,278,388.50	0.08
387	688309	恒誉环保	364,439	7,274,202.44	0.08
388	300279	和晶科技	1,121,300	7,254,811.00	0.08
389	003008	开普检测	259,400	7,239,854.00	0.08
390	002398	垒知集团	1,514,400	7,223,688.00	0.08
391	603517	绝味食品	268,500	7,211,910.00	0.08
392	300193	佳士科技	925,500	7,191,135.00	0.08
393	003001	中岩大地	396,748	7,169,236.36	0.08
394	300227	光韵达	913,200	7,159,488.00	0.08
395	600066	宇通客车	539,400	7,147,050.00	0.08
396	603458	勘设股份	828,100	7,146,503.00	0.08
397	002148	北纬科技	1,182,900	7,144,716.00	0.08
398	601318	中国平安	176,900	7,129,070.00	0.08
399	301361	众智科技	299,014	7,128,493.76	0.08
400	002132	恒星科技	2,275,500	7,122,315.00	0.08
401	688049	炬芯科技	187,079	7,122,097.53	0.08
402	002225	濮耐股份	1,884,000	7,121,520.00	0.08
403	688768	容知日新	192,995	7,104,145.95	0.08
404	300195	长荣股份	1,044,200	7,100,560.00	0.08
405	688288	鸿泉物联	298,676	7,096,541.76	0.08
406	002969	嘉美包装	1,722,300	7,095,876.00	0.08
407	002111	威海广泰	782,400	7,088,544.00	0.08
408	600918	中泰证券	1,030,200	7,067,172.00	0.08
409	688509	正元地信	1,463,151	7,067,019.33	0.08
410	603527	众源新材	653,200	7,061,092.00	0.08
411	603678	火炬电子	266,400	7,051,608.00	0.08
412	002759	天际股份	663,700	7,041,857.00	0.08
413	300696	爱乐达	404,400	7,040,604.00	0.08

414	000987	越秀资本	1,167,942	7,031,010.84	0.08
415	300800	力合科技	514,000	7,026,380.00	0.08
416	688661	和林微纳	153,236	7,021,273.52	0.08
417	603330	天洋新材	925,700	7,016,806.00	0.08
418	300717	华信新材	417,600	7,011,504.00	0.08
419	300241	瑞丰光电	1,241,000	6,986,830.00	0.08
420	688081	兴图新科	404,854	6,967,537.34	0.08
421	002663	普邦股份	3,844,500	6,958,545.00	0.08
422	688215	瑞晟智能	193,078	6,941,154.10	0.08
423	300673	佩蒂股份	521,100	6,930,630.00	0.08
424	688600	皖仪科技	342,422	6,916,924.40	0.08
425	600797	浙大网新	1,052,000	6,901,120.00	0.08
426	300447	全信股份	473,200	6,861,400.00	0.08
427	300577	开润股份	467,300	6,855,291.00	0.08
428	002297	博云新材	856,000	6,822,320.00	0.08
429	605169	洪通燃气	600,348	6,801,942.84	0.08
430	603916	苏博特	663,500	6,761,065.00	0.08
431	300647	超频三	1,051,100	6,748,062.00	0.08
432	000545	金浦钛业	2,214,800	6,710,844.00	0.08
433	603686	福龙马	655,300	6,703,719.00	0.08
434	603978	深圳新星	402,700	6,676,766.00	0.08
435	002392	北京利尔	1,758,000	6,645,240.00	0.08
436	688148	芳源股份	865,566	6,638,891.22	0.08
437	688067	爱威科技	277,067	6,596,965.27	0.08
438	002718	友邦吊顶	386,000	6,565,860.00	0.08
439	000929	兰州黄河	669,800	6,564,040.00	0.08
440	600746	江苏索普	894,280	6,546,129.60	0.08
441	688528	秦川物联	592,076	6,542,439.80	0.08
442	600493	凤竹纺织	972,700	6,536,544.00	0.08
443	300004	南风股份	1,057,100	6,532,878.00	0.08
444	600573	惠泉啤酒	628,300	6,521,754.00	0.08
445	300703	创源股份	579,200	6,510,208.00	0.08
446	601005	重庆钢铁	4,673,900	6,496,721.00	0.08
447	300695	兆丰股份	122,300	6,477,008.00	0.08
448	300067	安诺其	2,082,160	6,475,517.60	0.08
449	600668	尖峰集团	585,400	6,468,670.00	0.08
450	600076	康欣新材	2,436,200	6,455,930.00	0.08
451	600539	狮头股份	897,900	6,437,943.00	0.07
452	605299	舒华体育	650,100	6,435,990.00	0.07
453	002523	天桥起重	2,309,700	6,420,966.00	0.07
454	603718	海利生物	599,000	6,415,290.00	0.07
455	300834	星辉环材	299,400	6,401,172.00	0.07
456	300925	法本信息	542,759	6,377,418.25	0.07

457	688373	盟科药业	976,524	6,376,701.72	0.07
458	603126	中材节能	943,100	6,356,494.00	0.07
459	688090	瑞松科技	194,894	6,312,616.66	0.07
460	688257	新锐股份	251,033	6,285,866.32	0.07
461	300096	易联众	918,000	6,260,760.00	0.07
462	301079	邵阳液压	360,700	6,240,110.00	0.07
463	600345	长江通信	321,800	6,233,266.00	0.07
464	300719	安达维尔	467,416	6,230,655.28	0.07
465	301196	唯科科技	181,153	6,228,040.14	0.07
466	300441	鲍斯股份	903,600	6,225,804.00	0.07
467	000718	苏宁环球	2,403,000	6,223,770.00	0.07
468	688055	龙腾光电	1,274,381	6,218,979.28	0.07
469	688085	三友医疗	318,335	6,207,532.50	0.07
470	600288	大恒科技	545,200	6,204,376.00	0.07
471	600237	铜峰电子	800,572	6,196,427.28	0.07
472	300824	北鼎股份	684,900	6,184,647.00	0.07
473	300920	润阳科技	293,800	6,184,490.00	0.07
474	688132	邦彦技术	287,381	6,158,574.83	0.07
475	002775	文科园林	1,539,448	6,157,792.00	0.07
476	600538	国发股份	1,324,200	6,144,288.00	0.07
477	600640	国脉文化	535,600	6,143,332.00	0.07
478	688109	品茗科技	217,638	6,130,862.46	0.07
479	603020	爱普股份	731,100	6,111,996.00	0.07
480	603928	兴业股份	456,808	6,107,522.96	0.07
481	300397	天和防务	591,000	6,099,120.00	0.07
482	300616	尚品宅配	339,700	6,087,424.00	0.07
483	600052	东望时代	1,219,400	6,084,806.00	0.07
484	301065	本立科技	267,400	6,083,350.00	0.07
485	002996	顺博合金	556,200	6,073,704.00	0.07
486	300211	亿通科技	600,100	6,067,011.00	0.07
487	688669	聚石化学	323,281	6,058,285.94	0.07
488	688217	睿昂基因	168,963	6,045,496.14	0.07
489	300162	雷曼光电	746,200	6,044,220.00	0.07
490	603587	地素时尚	460,700	6,039,777.00	0.07
491	003016	欣贺股份	739,000	6,037,630.00	0.07
492	301469	C 恒达	178,500	6,031,515.00	0.07
493	600722	金牛化工	1,208,200	6,028,918.00	0.07
494	002695	煌上煌	575,300	6,023,391.00	0.07
495	002650	加加食品	1,476,100	6,022,488.00	0.07
496	600855	航天长峰	560,502	6,008,581.44	0.07
497	603886	元祖股份	329,000	5,997,670.00	0.07
498	002732	燕塘乳业	312,300	5,996,160.00	0.07
499	300467	迅游科技	344,800	5,992,624.00	0.07

500	603508	思维列控	381,300	5,986,410.00	0.07
501	300289	利德曼	972,000	5,977,800.00	0.07
502	300265	通光线缆	644,700	5,969,922.00	0.07
503	300214	日科化学	916,300	5,955,950.00	0.07
504	300829	金丹科技	283,200	5,913,216.00	0.07
505	600488	津药药业	1,205,900	5,908,910.00	0.07
506	603331	百达精工	450,131	5,896,716.10	0.07
507	688175	高凌信息	210,267	5,872,757.31	0.07
508	603272	联翔股份	346,800	5,853,984.00	0.07
509	688370	丛麟科技	236,341	5,837,622.70	0.07
510	600684	珠江股份	1,679,092	5,826,449.24	0.07
511	002105	信隆健康	898,800	5,824,224.00	0.07
512	600371	万向德农	540,310	5,797,526.30	0.07
513	300377	赢时胜	747,000	5,796,720.00	0.07
514	688338	赛科希德	172,492	5,795,731.20	0.07
515	603365	水星家纺	401,900	5,779,322.00	0.07
516	600894	广日股份	786,300	5,779,305.00	0.07
517	688092	爱科科技	187,459	5,766,238.84	0.07
518	688656	浩欧博	162,899	5,662,369.24	0.07
519	003017	大洋生物	230,900	5,615,488.00	0.07
520	603333	尚纬股份	981,500	5,604,365.00	0.07
521	688189	南新制药	594,000	5,601,420.00	0.07
522	605033	美邦股份	311,700	5,595,015.00	0.07
523	603920	世运电路	306,050	5,594,594.00	0.07
524	002196	方正电机	778,900	5,592,502.00	0.07
525	600935	华塑股份	1,656,800	5,583,416.00	0.07
526	300962	中金辐照	359,600	5,580,992.00	0.06
527	002474	榕基软件	848,000	5,579,840.00	0.06
528	603339	四方科技	468,348	5,568,657.72	0.06
529	002236	大华股份	300,800	5,549,760.00	0.06
530	300329	海伦钢琴	744,800	5,548,760.00	0.06
531	600495	晋西车轴	1,292,500	5,531,900.00	0.06
532	603387	基蛋生物	498,008	5,478,088.00	0.06
533	603995	甬金股份	284,000	5,461,320.00	0.06
534	300790	宇瞳光学	334,200	5,437,434.00	0.06
535	300222	科大智能	737,900	5,430,944.00	0.06
536	688056	莱伯泰科	160,799	5,388,374.49	0.06
537	000062	深圳华强	477,800	5,384,806.00	0.06
538	603378	亚士创能	635,721	5,378,199.66	0.06
539	300187	永清环保	999,600	5,377,848.00	0.06
540	605287	德才股份	316,700	5,374,399.00	0.06
541	605298	必得科技	344,000	5,362,960.00	0.06
542	002134	天津普林	488,800	5,362,136.00	0.06

543	300843	胜蓝股份	233,200	5,358,936.00	0.06
544	300930	屹通新材	224,000	5,358,080.00	0.06
545	002582	好想你	696,200	5,339,854.00	0.06
546	603221	爱丽家居	537,100	5,338,774.00	0.06
547	603618	杭电股份	833,900	5,336,960.00	0.06
548	300155	安居宝	899,500	5,325,040.00	0.06
549	603533	掌阅科技	267,700	5,321,876.00	0.06
550	002879	长缆科技	331,500	5,310,630.00	0.06
551	002012	凯恩股份	947,000	5,303,200.00	0.06
552	600650	锦江在线	552,700	5,289,339.00	0.06
553	000931	中关村	899,900	5,282,413.00	0.06
554	688045	必易微	123,163	5,275,071.29	0.06
555	300771	智莱科技	484,500	5,266,515.00	0.06
556	688078	龙软科技	130,580	5,264,985.60	0.06
557	300062	中能电气	842,600	5,249,398.00	0.06
558	300501	海顺新材	363,700	5,248,191.00	0.06
559	300420	五洋停车	1,723,230	5,238,619.20	0.06
560	300411	金盾股份	748,018	5,228,645.82	0.06
561	603109	神驰机电	317,720	5,216,962.40	0.06
562	603017	中衡设计	520,700	5,212,207.00	0.06
563	300453	三鑫医疗	680,500	5,192,215.00	0.06
564	300486	东杰智能	750,600	5,186,646.00	0.06
565	688558	国盛智科	182,066	5,170,674.40	0.06
566	300546	雄帝科技	327,080	5,158,051.60	0.06
567	002412	汉森制药	754,570	5,115,984.60	0.06
568	600382	广东明珠	1,128,600	5,101,272.00	0.06
569	603105	芯能科技	440,500	5,100,990.00	0.06
570	300464	星徽股份	847,050	5,099,241.00	0.06
571	603217	元利科技	279,358	5,095,489.92	0.06
572	002646	天佑德酒	374,300	5,094,223.00	0.06
573	300876	蒙泰高新	203,300	5,086,566.00	0.06
574	603819	神力股份	355,000	5,080,050.00	0.06
575	600271	航天信息	477,200	5,077,408.00	0.06
576	603012	创力集团	858,390	5,073,084.90	0.06
577	688168	安博通	139,927	5,059,760.32	0.06
578	002084	海鸥住工	1,270,420	5,056,271.60	0.06
579	300819	聚杰微纤	324,800	5,050,640.00	0.06
580	300348	长亮科技	489,443	5,046,157.33	0.06
581	688277	天智航	382,659	5,043,445.62	0.06
582	002809	红墙股份	463,430	5,042,118.40	0.06
583	300237	美晨生态	2,355,600	5,040,984.00	0.06
584	603551	奥普家居	475,900	5,039,781.00	0.06
585	603968	醋化股份	354,300	5,034,603.00	0.06

586	600359	新农开发	679,100	5,032,131.00	0.06
587	300710	万隆光电	206,800	5,029,376.00	0.06
588	688022	瀚川智能	229,154	5,027,638.76	0.06
589	600300	维维股份	1,614,900	5,022,339.00	0.06
590	301086	鸿富瀚	108,650	5,021,803.00	0.06
591	300234	开尔新材	963,700	5,020,877.00	0.06
592	603758	秦安股份	438,600	5,017,584.00	0.06
593	605158	华达新材	659,430	5,011,668.00	0.06
594	301040	中环海陆	264,000	5,008,080.00	0.06
595	603813	原尚股份	308,600	4,983,890.00	0.06
596	600470	六国化工	851,800	4,974,512.00	0.06
597	600120	浙江东方	1,380,500	4,955,995.00	0.06
598	603579	荣泰健康	237,900	4,955,457.00	0.06
599	600774	汉商集团	501,700	4,946,762.00	0.06
600	002626	金达威	302,900	4,946,357.00	0.06
601	301193	家联科技	291,100	4,942,878.00	0.06
602	600558	大西洋	1,212,100	4,933,247.00	0.06
603	600390	五矿资本	1,053,600	4,930,848.00	0.06
604	001332	锡装股份	149,510	4,911,403.50	0.06
605	002227	奥特迅	366,800	4,904,116.00	0.06
606	605389	长龄液压	182,700	4,889,052.00	0.06
607	688308	欧科亿	175,152	4,886,740.80	0.06
608	603151	邦基科技	322,900	4,872,561.00	0.06
609	688521	芯原股份	97,516	4,871,899.36	0.06
610	002486	嘉麟杰	1,666,900	4,867,348.00	0.06
611	301150	中一科技	145,800	4,849,308.00	0.06
612	001333	光华股份	218,300	4,833,162.00	0.06
613	600743	华远地产	3,153,600	4,825,008.00	0.06
614	002522	浙江众成	1,001,800	4,818,658.00	0.06
615	688628	优利德	122,055	4,808,967.00	0.06
616	002373	千方科技	427,700	4,794,517.00	0.06
617	688051	佳华科技	143,522	4,786,458.70	0.06
618	603208	江山欧派	161,100	4,783,059.00	0.06
619	003025	思进智能	352,557	4,763,045.07	0.06
620	300018	中元股份	775,800	4,740,138.00	0.06
621	603096	新经典	240,300	4,729,104.00	0.06
622	600707	彩虹股份	700,100	4,725,675.00	0.06
623	300117	嘉寓股份	1,612,500	4,676,250.00	0.05
624	002224	三力士	917,400	4,669,566.00	0.05
625	688607	康众医疗	228,028	4,647,210.64	0.05
626	002745	木林森	536,200	4,643,492.00	0.05
627	688206	概伦电子	210,765	4,594,677.00	0.05
628	600252	中恒集团	1,822,700	4,574,977.00	0.05

629	002342	巨力索具	1,058,400	4,561,704.00	0.05
630	603669	灵康药业	824,700	4,560,591.00	0.05
631	600067	冠城大通	1,811,000	4,545,610.00	0.05
632	603833	欧派家居	65,100	4,531,611.00	0.05
633	000059	华锦股份	817,500	4,488,075.00	0.05
634	600618	氯碱化工	493,000	4,486,300.00	0.05
635	300557	理工光科	127,300	4,484,779.00	0.05
636	688335	复洁环保	349,354	4,482,211.82	0.05
637	600653	申华控股	2,420,400	4,477,740.00	0.05
638	603296	华勤技术	55,800	4,457,862.00	0.05
639	603976	正川股份	225,700	4,448,547.00	0.05
640	300768	迪普科技	300,700	4,444,346.00	0.05
641	002574	明牌珠宝	737,300	4,423,800.00	0.05
642	300808	久量股份	282,700	4,404,466.00	0.05
643	000972	中基健康	1,237,700	4,393,835.00	0.05
644	300074	华平股份	939,700	4,350,811.00	0.05
645	688246	嘉和美康	130,065	4,346,772.30	0.05
646	301197	工大科雅	230,000	4,321,700.00	0.05
647	300088	长信科技	641,000	4,288,290.00	0.05
648	603238	诺邦股份	311,400	4,281,750.00	0.05
649	002303	美盈森	1,219,700	4,281,147.00	0.05
650	300935	盈建科	155,900	4,273,219.00	0.05
651	688585	上纬新材	504,025	4,269,091.75	0.05
652	600718	东软集团	461,100	4,265,175.00	0.05
653	000833	粤桂股份	689,000	4,264,910.00	0.05
654	300880	迦南智能	214,100	4,264,872.00	0.05
655	688219	会通股份	387,934	4,255,635.98	0.05
656	603988	中电电机	373,896	4,251,197.52	0.05
657	300515	三德科技	367,700	4,243,258.00	0.05
658	001206	依依股份	268,720	4,240,401.60	0.05
659	688244	永信至诚	75,852	4,231,783.08	0.05
660	603685	晨丰科技	276,000	4,220,040.00	0.05
661	300512	中亚股份	501,300	4,215,933.00	0.05
662	688314	康拓医疗	127,896	4,209,057.36	0.05
663	688679	通源环境	326,864	4,193,665.12	0.05
664	002435	长江健康	1,005,500	4,192,935.00	0.05
665	688247	宣泰医药	381,429	4,188,090.42	0.05
666	688113	联测科技	90,156	4,186,844.64	0.05
667	300622	博士眼镜	210,400	4,172,232.00	0.05
668	300095	华伍股份	506,400	4,167,672.00	0.05
669	002152	广电运通	339,700	4,164,722.00	0.05
670	300632	光莆股份	329,900	4,163,338.00	0.05
671	002774	快意电梯	501,500	4,162,450.00	0.05

672	002066	瑞泰科技	374,500	4,160,695.00	0.05
673	688077	大地熊	174,383	4,159,034.55	0.05
674	601216	君正集团	1,111,800	4,158,132.00	0.05
675	002097	山河智能	678,300	4,157,979.00	0.05
676	603165	荣晟环保	346,900	4,155,862.00	0.05
677	600379	宝光股份	410,900	4,129,545.00	0.05
678	688095	福昕软件	59,105	4,128,484.25	0.05
679	603956	威派格	519,700	4,126,418.00	0.05
680	605060	联德股份	220,400	4,121,480.00	0.05
681	002403	爱仕达	481,100	4,118,216.00	0.05
682	300994	久祺股份	279,600	4,110,120.00	0.05
683	300021	大禹节水	862,900	4,107,404.00	0.05
684	603776	永安行	291,600	4,105,728.00	0.05
685	688211	中科微至	111,951	4,105,243.17	0.05
686	300333	兆日科技	556,100	4,104,018.00	0.05
687	300625	三雄极光	276,400	4,096,248.00	0.05
688	603909	建发合诚	360,580	4,096,188.80	0.05
689	688662	富信科技	112,340	4,094,793.00	0.05
690	603500	祥和实业	334,200	4,093,950.00	0.05
691	688060	云涌科技	87,229	4,090,167.81	0.05
692	002949	华阳国际	292,000	4,079,240.00	0.05
693	000702	正虹科技	650,300	4,077,381.00	0.05
694	603823	百合花	414,110	4,074,842.40	0.05
695	600854	春兰股份	773,100	4,074,237.00	0.05
696	300511	雪榕生物	760,500	4,068,675.00	0.05
697	688353	华盛锂电	148,272	4,062,652.80	0.05
698	300295	三六五网	328,700	4,052,871.00	0.05
699	300943	春晖智控	282,600	4,052,484.00	0.05
700	301082	久盛电气	222,900	4,045,635.00	0.05
701	002325	洪涛股份	2,559,600	4,044,168.00	0.05
702	603755	日辰股份	152,100	4,042,818.00	0.05
703	603216	梦天家居	308,100	4,042,272.00	0.05
704	300399	天利科技	292,000	4,041,280.00	0.05
705	300879	大叶股份	233,200	4,039,024.00	0.05
706	603336	宏辉果蔬	790,300	4,038,433.00	0.05
707	688058	宝兰德	85,505	4,036,691.05	0.05
708	300881	盛德鑫泰	157,800	4,036,524.00	0.05
709	688115	思林杰	116,269	4,031,046.23	0.05
710	002873	新天药业	323,300	4,028,318.00	0.05
711	301248	杰创智能	228,700	4,027,407.00	0.05
712	688419	耐科装备	113,273	4,026,855.15	0.05
713	688793	倍轻松	119,578	4,023,799.70	0.05
714	001230	劲旅环境	171,400	4,021,044.00	0.05

715	688129	东来技术	242,920	4,020,326.00	0.05
716	603895	天永智能	155,900	4,019,102.00	0.05
717	300371	汇中股份	329,616	4,018,019.04	0.05
718	300030	阳普医疗	518,300	4,016,825.00	0.05
719	688255	凯尔达	164,042	4,010,826.90	0.05
720	301063	海锅股份	175,900	4,010,520.00	0.05
721	600281	华阳新材	864,100	4,009,424.00	0.05
722	300321	同大股份	207,200	4,009,320.00	0.05
723	603192	汇得科技	203,800	4,004,670.00	0.05
724	301503	智迪科技	118,900	3,999,796.00	0.05
725	600080	金花股份	536,300	3,995,435.00	0.05
726	300518	盛讯达	233,900	3,995,012.00	0.05
727	688291	金橙子	139,820	3,977,879.00	0.05
728	300519	新光药业	239,400	3,966,858.00	0.05
729	000663	永安林业	489,900	3,958,392.00	0.05
730	002272	川润股份	577,800	3,952,152.00	0.05
731	603797	联泰环保	715,400	3,949,008.00	0.05
732	600467	好当家	1,650,400	3,927,952.00	0.05
733	002696	百洋股份	592,900	3,924,998.00	0.05
734	300976	达瑞电子	73,617	3,918,632.91	0.05
735	002431	棕榈股份	1,540,200	3,912,108.00	0.05
736	002609	捷顺科技	342,500	3,911,350.00	0.05
737	300992	泰福泵业	181,100	3,908,138.00	0.05
738	600865	百大集团	477,400	3,895,584.00	0.05
739	300906	日月明	153,700	3,887,073.00	0.05
740	300986	志特新材	305,268	3,886,061.64	0.05
741	002956	西麦食品	270,400	3,874,832.00	0.05
742	002394	联发股份	465,900	3,871,629.00	0.05
743	002404	嘉欣丝绸	639,400	3,861,976.00	0.04
744	688225	亚信安全	210,436	3,859,396.24	0.04
745	600526	菲达环保	779,900	3,852,706.00	0.04
746	688455	科捷智能	302,655	3,846,745.05	0.04
747	002763	汇洁股份	454,200	3,819,822.00	0.04
748	300050	世纪鼎利	807,300	3,818,529.00	0.04
749	300946	恒而达	117,700	3,798,179.00	0.04
750	603966	法兰泰克	462,000	3,779,160.00	0.04
751	301108	洁雅股份	109,400	3,778,676.00	0.04
752	300296	利亚德	625,500	3,753,000.00	0.04
753	688329	艾隆科技	150,840	3,749,882.40	0.04
754	301180	万祥科技	207,000	3,744,630.00	0.04
755	002206	海利得	740,200	3,715,804.00	0.04
756	301309	万得凯	132,800	3,711,760.00	0.04
757	300425	中建环能	791,000	3,701,880.00	0.04

758	002440	闰土股份	605,900	3,695,990.00	0.04
759	300916	朗特智能	150,550	3,679,442.00	0.04
760	688203	海正生材	278,982	3,632,345.64	0.04
761	603059	倍加洁	161,000	3,632,160.00	0.04
762	002301	齐心集团	510,010	3,626,171.10	0.04
763	688096	京源环保	382,533	3,584,334.21	0.04
764	002361	神剑股份	909,300	3,573,549.00	0.04
765	603989	艾华集团	166,000	3,572,320.00	0.04
766	688232	新点软件	98,632	3,570,478.40	0.04
767	000681	视觉中国	242,700	3,567,690.00	0.04
768	605183	确成股份	243,500	3,562,405.00	0.04
769	003036	泰坦股份	287,000	3,558,800.00	0.04
770	688519	南亚新材	137,991	3,554,648.16	0.04
771	600337	美克家居	1,286,200	3,549,912.00	0.04
772	688069	德林海	178,493	3,548,440.84	0.04
773	688135	利扬芯片	158,774	3,542,247.94	0.04
774	688237	超卓航科	93,269	3,523,702.82	0.04
775	603311	金海高科	339,100	3,506,294.00	0.04
776	002871	伟隆股份	313,150	3,501,017.00	0.04
777	002402	和而泰	244,200	3,489,618.00	0.04
778	603303	得邦照明	270,900	3,481,065.00	0.04
779	300449	汉邦高科	515,000	3,460,800.00	0.04
780	688053	思科瑞	69,284	3,460,042.96	0.04
781	300137	先河环保	621,900	3,457,764.00	0.04
782	000788	北大医药	515,200	3,456,992.00	0.04
783	002716	金贵银业	1,223,500	3,450,270.00	0.04
784	300692	中环环保	554,900	3,440,380.00	0.04
785	000430	张家界	519,100	3,379,341.00	0.04
786	301009	可靠股份	315,900	3,367,494.00	0.04
787	300154	瑞凌股份	454,800	3,365,520.00	0.04
788	603580	艾艾精工	224,852	3,348,046.28	0.04
789	688306	均普智能	600,473	3,344,634.61	0.04
790	300448	浩云科技	620,000	3,335,600.00	0.04
791	301105	鸿铭股份	88,500	3,330,255.00	0.04
792	300147	香雪制药	645,300	3,323,295.00	0.04
793	688678	福立旺	179,580	3,306,067.80	0.04
794	688707	振华新材	160,490	3,290,045.00	0.04
795	688231	隆达股份	149,019	3,279,908.19	0.04
796	600366	宁波韵升	421,100	3,271,947.00	0.04
797	600505	西昌电力	384,600	3,265,254.00	0.04
798	603172	万丰股份	185,200	3,265,076.00	0.04
799	688432	有研硅	263,180	3,250,273.00	0.04
800	301378	通达海	66,550	3,248,971.00	0.04

801	688184	帕瓦股份	166,930	3,248,457.80	0.04
802	300407	凯发电气	342,300	3,231,312.00	0.04
803	688369	致远互联	93,147	3,223,817.67	0.04
804	688622	禾信仪器	89,586	3,220,616.70	0.04
805	001259	利仁科技	113,200	3,205,824.00	0.04
806	688398	赛特新材	101,136	3,195,897.60	0.04
807	603790	雅运股份	227,800	3,191,478.00	0.04
808	002480	新筑股份	629,900	3,187,294.00	0.04
809	300789	唐源电气	141,396	3,187,065.84	0.04
810	300141	和顺电气	305,100	3,185,244.00	0.04
811	603116	红蜻蜓	508,600	3,183,836.00	0.04
812	301045	天禄科技	117,000	3,182,400.00	0.04
813	300292	吴通控股	855,100	3,180,972.00	0.04
814	002090	金智科技	318,500	3,178,630.00	0.04
815	300247	融捷健康	890,900	3,171,604.00	0.04
816	000590	启迪药业	353,100	3,163,776.00	0.04
817	300412	迦南科技	555,600	3,161,364.00	0.04
818	300559	佳发教育	203,900	3,160,450.00	0.04
819	002218	拓日新能	700,200	3,157,902.00	0.04
820	301185	鸥玛软件	154,600	3,147,656.00	0.04
821	300610	晨化股份	279,100	3,145,457.00	0.04
822	300500	启迪设计	219,400	3,144,002.00	0.04
823	300153	科泰电源	393,900	3,143,322.00	0.04
824	300126	锐奇股份	439,000	3,138,850.00	0.04
825	603102	百合股份	80,900	3,137,302.00	0.04
826	300963	中洲特材	238,700	3,131,744.00	0.04
827	601825	沪农商行	545,062	3,128,655.88	0.04
828	002857	三晖电气	189,200	3,121,800.00	0.04
829	603171	税友股份	88,100	3,116,978.00	0.04
830	605001	威奥股份	465,100	3,111,519.00	0.04
831	603112	华翔股份	256,000	3,110,400.00	0.04
832	688026	洁特生物	180,009	3,103,355.16	0.04
833	300884	狄耐克	236,935	3,099,109.80	0.04
834	600969	郴电国际	476,500	3,097,250.00	0.04
835	301066	万事利	240,200	3,093,776.00	0.04
836	300270	中威电子	400,500	3,091,860.00	0.04
837	300746	汉嘉设计	307,600	3,091,380.00	0.04
838	002998	优彩资源	388,300	3,086,985.00	0.04
839	605006	山东玻纤	447,044	3,084,603.60	0.04
840	688313	仕佳光子	242,431	3,081,298.01	0.04
841	603811	诚意药业	297,120	3,081,134.40	0.04
842	688557	兰剑智能	83,650	3,080,829.50	0.04
843	600381	青海春天	398,400	3,079,632.00	0.04

844	300621	维业股份	267,900	3,078,171.00	0.04
845	300651	金陵体育	153,900	3,074,922.00	0.04
846	600082	海泰发展	891,000	3,073,950.00	0.04
847	001202	炬申股份	174,800	3,071,236.00	0.04
848	002909	集泰股份	402,000	3,067,260.00	0.04
849	002107	沃华医药	505,268	3,066,976.76	0.04
850	002492	恒基达鑫	511,300	3,062,687.00	0.04
851	300810	中科海讯	150,100	3,062,040.00	0.04
852	603829	洛凯股份	187,200	3,056,976.00	0.04
853	600749	西藏旅游	259,900	3,056,424.00	0.04
854	688633	星球石墨	97,784	3,053,794.32	0.04
855	688227	品高股份	159,891	3,049,121.37	0.04
856	688296	和达科技	169,674	3,049,041.78	0.04
857	300851	交大思诺	97,700	3,045,309.00	0.04
858	301138	华研精机	105,000	3,045,000.00	0.04
859	300152	新动力	1,042,700	3,044,684.00	0.04
860	688218	江苏北人	153,106	3,042,216.22	0.04
861	600262	北方股份	158,000	3,041,500.00	0.04
862	688393	安必平	121,615	3,036,726.55	0.04
863	002360	同德化工	415,700	3,034,610.00	0.04
864	600380	健康元	244,000	3,032,920.00	0.04
865	002630	华西能源	1,221,000	3,028,080.00	0.04
866	002852	道道全	279,500	3,024,190.00	0.04
867	002910	庄园牧场	276,400	3,023,816.00	0.04
868	688162	巨一科技	95,378	3,023,482.60	0.04
869	605399	晨光新材	222,847	3,021,805.32	0.04
870	300868	杰美特	139,100	3,021,252.00	0.04
871	603683	晶华新材	268,316	3,021,238.16	0.04
872	688093	世华科技	165,885	3,020,765.85	0.04
873	603320	迪贝电气	189,700	3,018,127.00	0.04
874	600735	新华锦	467,900	3,017,955.00	0.04
875	000836	富通信息	1,125,800	3,017,144.00	0.04
876	600097	开创国际	282,200	3,016,718.00	0.04
877	301198	喜悦智行	248,300	3,014,362.00	0.04
878	002968	新大正	240,955	3,014,347.05	0.04
879	301355	南王科技	198,947	3,014,047.05	0.04
880	603578	三星新材	211,200	3,013,824.00	0.04
881	300422	博世科	503,100	3,013,569.00	0.04
882	300305	裕兴股份	304,900	3,012,412.00	0.04
883	688170	德龙激光	77,108	3,011,067.40	0.04
884	603838	四通股份	418,100	3,010,320.00	0.04
885	300852	四会富仕	78,000	3,006,120.00	0.04
886	300245	天玑科技	340,200	3,000,564.00	0.03

887	000880	潍柴重机	281,715	2,994,630.45	0.03
888	601798	蓝科高新	393,500	2,994,535.00	0.03
889	300950	德固特	185,500	2,992,115.00	0.03
890	002565	顺灏股份	881,600	2,988,624.00	0.03
891	601238	广汽集团	341,000	2,983,750.00	0.03
892	688456	有研粉材	105,804	2,980,498.68	0.03
893	688711	宏微科技	71,355	2,960,518.95	0.03
894	300967	晓鸣股份	207,200	2,958,816.00	0.03
895	688597	煜邦电力	324,254	2,950,711.40	0.03
896	002191	劲嘉股份	548,500	2,945,445.00	0.03
897	300830	金现代	364,600	2,942,322.00	0.03
898	002826	易明医药	246,100	2,921,207.00	0.03
899	300016	北陆药业	410,000	2,919,200.00	0.03
900	300335	迪森股份	519,400	2,908,640.00	0.03
901	603058	永吉股份	320,600	2,907,842.00	0.03
902	301295	美硕科技	87,535	2,905,286.65	0.03
903	603610	麒盛科技	243,000	2,896,560.00	0.03
904	688101	三达膜	213,937	2,879,592.02	0.03
905	600644	乐山电力	412,600	2,871,696.00	0.03
906	002172	澳洋健康	757,500	2,870,925.00	0.03
907	603150	万朗磁塑	98,300	2,855,615.00	0.03
908	688226	威腾电气	151,634	2,850,719.20	0.03
909	002672	东江环保	553,300	2,838,429.00	0.03
910	600053	九鼎投资	200,460	2,832,499.80	0.03
911	300605	恒锋信息	188,500	2,821,845.00	0.03
912	301059	金三江	232,600	2,819,112.00	0.03
913	300871	回盛生物	194,900	2,818,254.00	0.03
914	002980	华盛昌	102,600	2,811,240.00	0.03
915	300886	华业香料	113,400	2,808,918.00	0.03
916	688718	唯赛勃	186,548	2,787,027.12	0.03
917	002753	永东股份	337,800	2,786,850.00	0.03
918	300931	通用电梯	329,100	2,777,604.00	0.03
919	300885	海昌新材	262,936	2,771,345.44	0.03
920	002367	康力电梯	368,100	2,768,112.00	0.03
921	300756	金马游乐	170,800	2,766,960.00	0.03
922	300955	嘉亨家化	123,300	2,726,163.00	0.03
923	600664	哈药股份	812,200	2,720,870.00	0.03
924	002950	奥美医疗	286,200	2,713,176.00	0.03
925	002923	润都股份	218,823	2,700,275.82	0.03
926	603727	博迈科	215,100	2,695,203.00	0.03
927	300150	世纪瑞尔	555,200	2,692,720.00	0.03
928	688682	霍莱沃	56,383	2,690,032.93	0.03
929	688786	悦安新材	60,506	2,688,886.64	0.03

930	300424	航新科技	205,000	2,685,500.00	0.03
931	301200	大族数控	70,900	2,677,893.00	0.03
932	301395	仁信新材	142,200	2,674,782.00	0.03
933	002524	光正眼科	413,600	2,667,720.00	0.03
934	688686	奥普特	23,726	2,657,312.00	0.03
935	601089	福元医药	154,000	2,654,960.00	0.03
936	000565	渝三峡 A	419,300	2,645,783.00	0.03
937	605305	中际联合	81,700	2,639,727.00	0.03
938	300749	顶固集创	283,800	2,630,826.00	0.03
939	600867	通化东宝	242,700	2,628,441.00	0.03
940	688290	景业智能	54,928	2,623,910.56	0.03
941	000586	汇源通信	208,400	2,621,672.00	0.03
942	600857	宁波中百	274,606	2,589,534.58	0.03
943	603558	健盛集团	266,800	2,585,292.00	0.03
944	300845	捷安高科	141,900	2,564,133.00	0.03
945	600837	海通证券	273,335	2,561,148.95	0.03
946	300334	津膜科技	330,700	2,559,618.00	0.03
947	301373	凌玮科技	86,200	2,555,830.00	0.03
948	603022	新通联	247,500	2,549,250.00	0.03
949	300732	设研院	288,000	2,543,040.00	0.03
950	002788	鹭燕医药	281,600	2,531,584.00	0.03
951	301156	美农生物	134,000	2,527,240.00	0.03
952	002136	安纳达	216,700	2,518,054.00	0.03
953	600180	瑞茂通	410,000	2,496,900.00	0.03
954	603076	乐惠国际	93,100	2,495,080.00	0.03
955	000042	中洲控股	433,800	2,490,012.00	0.03
956	301182	凯旺科技	106,500	2,489,970.00	0.03
957	605138	盛泰集团	320,521	2,484,037.75	0.03
958	688267	中触媒	128,993	2,479,245.46	0.03
959	002283	天润工业	421,800	2,467,530.00	0.03
960	002917	金奥博	249,800	2,465,526.00	0.03
961	603856	东宏股份	208,700	2,435,529.00	0.03
962	605050	福然德	195,000	2,404,350.00	0.03
963	002546	新联电子	477,300	2,386,500.00	0.03
964	301043	绿岛风	72,600	2,376,198.00	0.03
965	000026	飞亚达	216,100	2,368,456.00	0.03
966	000017	深中华 A	542,800	2,361,180.00	0.03
967	002144	宏达高科	202,100	2,348,402.00	0.03
968	002378	章源钨业	414,230	2,344,541.80	0.03
969	300872	天阳科技	171,200	2,342,016.00	0.03
970	002161	远望谷	424,700	2,335,850.00	0.03
971	300535	达威股份	133,200	2,332,332.00	0.03
972	002055	得润电子	234,900	2,297,322.00	0.03

973	301223	中荣股份	126,600	2,293,992.00	0.03
974	688196	卓越新能	68,257	2,291,387.49	0.03
975	603611	诺力股份	121,000	2,290,530.00	0.03
976	300561	汇金科技	193,300	2,280,940.00	0.03
977	300188	美亚柏科	141,600	2,268,432.00	0.03
978	605080	浙江自然	106,700	2,258,839.00	0.03
979	600577	精达股份	542,900	2,247,606.00	0.03
980	000636	风华高科	163,600	2,234,776.00	0.03
981	000829	天音控股	230,900	2,202,786.00	0.03
982	688130	晶华微	53,913	2,202,346.05	0.03
983	301148	嘉戎技术	99,800	2,200,590.00	0.03
984	002900	哈三联	161,000	2,197,650.00	0.03
985	300915	海融科技	66,800	2,193,712.00	0.03
986	603086	先达股份	373,000	2,193,240.00	0.03
987	601566	九牧王	219,900	2,192,403.00	0.03
988	688517	金冠电气	138,579	2,188,162.41	0.03
989	300107	建新股份	410,485	2,187,885.05	0.03
990	300900	广联航空	87,600	2,161,968.00	0.03
991	600108	亚盛集团	768,800	2,137,264.00	0.02
992	300066	三川智慧	421,600	2,129,080.00	0.02
993	688182	灿勤科技	119,424	2,123,358.72	0.02
994	301335	天元宠物	98,723	2,112,672.20	0.02
995	002481	双塔食品	478,500	2,110,185.00	0.02
996	301008	宏昌科技	69,800	2,107,262.00	0.02
997	300219	鸿利智汇	249,500	2,100,790.00	0.02
998	300743	天地数码	151,300	2,100,044.00	0.02
999	300866	安克创新	23,700	2,099,820.00	0.02
1,000	002010	传化智联	454,500	2,099,790.00	0.02
1,001	300564	筑博设计	156,000	2,099,760.00	0.02
1,002	688350	富淼科技	126,748	2,095,144.44	0.02
1,003	688285	高铁电气	235,646	2,092,536.48	0.02
1,004	300947	德必集团	133,300	2,091,477.00	0.02
1,005	688119	中钢洛耐	428,162	2,089,430.56	0.02
1,006	300897	山科智能	60,800	2,079,360.00	0.02
1,007	688083	中望软件	20,885	2,078,892.90	0.02
1,008	301010	晶雪节能	111,000	2,074,590.00	0.02
1,009	300767	震安科技	119,000	2,068,220.00	0.02
1,010	002963	豪尔赛	133,400	2,067,700.00	0.02
1,011	301081	严牌股份	185,900	2,063,490.00	0.02
1,012	301016	雷尔伟	93,500	2,062,610.00	0.02
1,013	301056	森赫股份	201,500	2,059,330.00	0.02
1,014	002199	东晶电子	218,500	2,049,530.00	0.02
1,015	600354	敦煌种业	338,800	2,032,800.00	0.02

1,016	688355	明志科技	101,934	2,028,486.60	0.02
1,017	300991	创益通	116,400	2,023,032.00	0.02
1,018	300635	中达安	160,800	2,022,864.00	0.02
1,019	603798	康普顿	209,000	2,021,030.00	0.02
1,020	688229	博睿数据	42,040	2,020,862.80	0.02
1,021	300473	德尔股份	110,400	2,018,112.00	0.02
1,022	603822	嘉澳环保	72,400	2,013,444.00	0.02
1,023	601113	华鼎股份	587,000	2,013,410.00	0.02
1,024	605178	时空科技	72,600	2,013,198.00	0.02
1,025	600819	耀皮玻璃	394,800	2,009,532.00	0.02
1,026	600793	宜宾纸业	172,800	2,007,936.00	0.02
1,027	301326	捷邦科技	50,000	2,005,500.00	0.02
1,028	600889	南京化纤	347,600	2,002,176.00	0.02
1,029	688337	普源精电	45,610	2,000,910.70	0.02
1,030	688611	杭州柯林	61,033	2,000,661.74	0.02
1,031	300711	广哈通信	149,600	1,997,160.00	0.02
1,032	300892	品渥食品	80,300	1,985,819.00	0.02
1,033	300960	通业科技	89,000	1,974,020.00	0.02
1,034	002687	乔治白	370,200	1,973,166.00	0.02
1,035	600962	国投中鲁	163,600	1,971,380.00	0.02
1,036	688121	卓然股份	96,635	1,954,926.05	0.02
1,037	300882	万胜智能	79,600	1,939,056.00	0.02
1,038	301041	金百泽	71,500	1,931,930.00	0.02
1,039	300523	辰安科技	95,100	1,930,530.00	0.02
1,040	300753	爱朋医疗	112,400	1,929,908.00	0.02
1,041	002820	桂发祥	168,700	1,926,554.00	0.02
1,042	000504	南华生物	165,201	1,916,331.60	0.02
1,043	600979	广安爱众	553,100	1,913,726.00	0.02
1,044	000782	美达股份	348,000	1,910,520.00	0.02
1,045	300998	宁波方正	82,400	1,901,792.00	0.02
1,046	300959	线上线下	52,500	1,890,000.00	0.02
1,047	605056	咸亨国际	120,600	1,880,154.00	0.02
1,048	002455	百川股份	252,000	1,869,840.00	0.02
1,049	603039	泛微网络	39,700	1,861,930.00	0.02
1,050	688205	德科立	37,541	1,857,528.68	0.02
1,051	300102	乾照光电	248,900	1,829,415.00	0.02
1,052	603507	振江股份	70,400	1,824,064.00	0.02
1,053	002999	天禾股份	241,500	1,811,250.00	0.02
1,054	603258	电魂网络	78,700	1,808,526.00	0.02
1,055	603530	神马电力	86,800	1,800,232.00	0.02
1,056	300865	大宏立	79,900	1,793,755.00	0.02
1,057	688320	禾川科技	43,593	1,787,313.00	0.02
1,058	688567	孚能科技	108,984	1,777,529.04	0.02

1,059	000554	泰山石油	301,100	1,737,347.00	0.02
1,060	300238	冠昊生物	126,300	1,712,628.00	0.02
1,061	688273	麦澜德	51,391	1,711,834.21	0.02
1,062	301199	迈赫股份	65,000	1,706,250.00	0.02
1,063	603222	济民医疗	211,900	1,697,319.00	0.02
1,064	603917	合力科技	95,400	1,694,304.00	0.02
1,065	603187	海容冷链	111,720	1,693,675.20	0.02
1,066	000989	九芝堂	166,900	1,689,028.00	0.02
1,067	600616	金枫酒业	266,213	1,666,493.38	0.02
1,068	301019	宁波色母	69,100	1,660,473.00	0.02
1,069	300242	佳云科技	417,900	1,650,705.00	0.02
1,070	688087	英科再生	67,931	1,635,778.48	0.02
1,071	600156	华升股份	328,200	1,614,744.00	0.02
1,072	603955	大千生态	109,600	1,610,024.00	0.02
1,073	603733	仙鹤股份	98,000	1,581,720.00	0.02
1,074	600206	有研新材	126,200	1,563,618.00	0.02
1,075	301110	青木股份	38,700	1,556,127.00	0.02
1,076	688193	仁度生物	33,956	1,532,094.72	0.02
1,077	688388	嘉元科技	75,170	1,524,447.60	0.02
1,078	002285	世联行	629,500	1,517,095.00	0.02
1,079	603180	金牌厨柜	60,392	1,515,235.28	0.02
1,080	603268	松发股份	87,600	1,513,728.00	0.02
1,081	300929	华骐环保	123,200	1,499,344.00	0.02
1,082	301167	建研设计	87,600	1,482,192.00	0.02
1,083	688261	东微半导	17,614	1,472,354.26	0.02
1,084	603237	五芳斋	49,580	1,452,694.00	0.02
1,085	600408	安泰集团	592,800	1,440,504.00	0.02
1,086	603681	永冠新材	94,500	1,426,950.00	0.02
1,087	603367	辰欣药业	97,400	1,425,936.00	0.02
1,088	688665	四方光电	19,287	1,422,609.12	0.02
1,089	300741	华宝股份	66,400	1,421,624.00	0.02
1,090	300591	万里马	234,700	1,419,935.00	0.02
1,091	001217	华尔泰	99,900	1,410,588.00	0.02
1,092	300747	锐科激光	59,900	1,409,447.00	0.02
1,093	002802	洪汇新材	109,900	1,407,819.00	0.02
1,094	002201	正威新材	191,500	1,384,545.00	0.02
1,095	603948	建业股份	60,800	1,382,592.00	0.02
1,096	688387	信科移动	190,010	1,369,972.10	0.02
1,097	300092	科新机电	102,500	1,365,300.00	0.02
1,098	300615	欣天科技	86,300	1,364,403.00	0.02
1,099	301226	祥明智能	59,700	1,362,951.00	0.02
1,100	002960	青鸟消防	98,200	1,359,088.00	0.02
1,101	600716	凤凰股份	367,700	1,353,136.00	0.02

1,102	688733	壹石通	46,132	1,350,283.64	0.02
1,103	688317	之江生物	63,940	1,341,461.20	0.02
1,104	603386	骏亚科技	97,000	1,338,600.00	0.02
1,105	001696	宗申动力	198,764	1,317,805.32	0.02
1,106	001212	中旗新材	55,100	1,309,176.00	0.02
1,107	688618	三旺通信	22,308	1,307,248.80	0.02
1,108	300823	建科机械	60,500	1,301,355.00	0.02
1,109	300384	三联虹普	81,200	1,295,952.00	0.02
1,110	300163	先锋新材	330,700	1,269,888.00	0.01
1,111	002898	赛隆药业	90,200	1,260,094.00	0.01
1,112	301212	联盛化学	46,400	1,252,800.00	0.01
1,113	301163	宏德股份	46,200	1,252,020.00	0.01
1,114	300084	海默科技	163,800	1,251,432.00	0.01
1,115	605366	宏柏新材	151,320	1,251,416.40	0.01
1,116	600955	维远股份	69,700	1,251,115.00	0.01
1,117	002198	嘉应制药	171,800	1,250,704.00	0.01
1,118	603602	纵横通信	84,100	1,239,634.00	0.01
1,119	003019	宸展光电	53,952	1,219,315.20	0.01
1,120	603335	迪生力	180,500	1,211,155.00	0.01
1,121	300480	光力科技	56,100	1,197,735.00	0.01
1,122	000030	富奥股份	223,100	1,191,354.00	0.01
1,123	603706	东方环宇	71,600	1,183,548.00	0.01
1,124	300160	秀强股份	200,500	1,182,950.00	0.01
1,125	603987	康德莱	123,800	1,181,052.00	0.01
1,126	000720	新能泰山	279,600	1,157,544.00	0.01
1,127	301023	江南奕帆	27,500	1,141,250.00	0.01
1,128	000703	恒逸石化	167,500	1,125,600.00	0.01
1,129	301319	唯特偶	19,200	1,121,472.00	0.01
1,130	300888	稳健医疗	29,860	1,112,285.00	0.01
1,131	301129	瑞纳智能	41,500	1,105,145.00	0.01
1,132	603709	中源家居	61,320	1,103,760.00	0.01
1,133	301317	鑫磊股份	54,400	1,069,504.00	0.01
1,134	300157	恒泰艾普	304,700	1,057,309.00	0.01
1,135	300816	艾可蓝	42,500	1,048,475.00	0.01
1,136	688345	博力威	33,269	1,046,642.74	0.01
1,137	000659	珠海中富	432,400	1,042,084.00	0.01
1,138	300923	研奥股份	42,300	1,037,196.00	0.01
1,139	603630	拉芳家化	67,400	1,031,220.00	0.01
1,140	300813	泰林生物	42,000	1,029,840.00	0.01
1,141	000561	烽火电子	122,000	1,024,800.00	0.01
1,142	000407	胜利股份	282,100	1,021,202.00	0.01
1,143	688297	中无人机	26,462	1,014,288.46	0.01
1,144	603351	威尔药业	38,400	1,012,608.00	0.01

1,145	300318	博晖创新	160,500	1,001,520.00	0.01
1,146	688766	普冉股份	10,210	1,000,375.80	0.01
1,147	688208	道通科技	41,428	983,915.00	0.01
1,148	301130	西点药业	35,100	978,588.00	0.01
1,149	688526	科前生物	47,665	971,412.70	0.01
1,150	000551	创元科技	90,500	947,535.00	0.01
1,151	600113	浙江东日	114,900	944,478.00	0.01
1,152	002390	信邦制药	208,700	926,628.00	0.01
1,153	300804	广康生化	29,897	922,621.42	0.01
1,154	603429	集友股份	110,000	915,200.00	0.01
1,155	600758	辽宁能源	250,600	907,172.00	0.01
1,156	000505	京粮控股	132,600	906,984.00	0.01
1,157	300802	矩子科技	47,400	906,288.00	0.01
1,158	301232	飞沃科技	18,621	902,932.29	0.01
1,159	688466	金科环境	50,815	901,966.25	0.01
1,160	601963	重庆银行	127,000	883,920.00	0.01
1,161	002825	纳尔股份	102,600	875,178.00	0.01
1,162	603122	合富中国	107,600	866,180.00	0.01
1,163	300970	华绿生物	50,100	864,726.00	0.01
1,164	688004	博汇科技	29,069	853,756.53	0.01
1,165	301093	华兰股份	26,400	852,720.00	0.01
1,166	300183	东软载波	56,100	846,549.00	0.01
1,167	603166	福达股份	122,300	845,093.00	0.01
1,168	603817	海峡环保	131,300	837,694.00	0.01
1,169	002679	福建金森	67,000	826,110.00	0.01
1,170	300575	中旗股份	107,700	822,828.00	0.01
1,171	000951	中国重汽	61,400	820,304.00	0.01
1,172	600847	万里股份	68,400	815,328.00	0.01
1,173	300758	七彩化学	80,200	810,822.00	0.01
1,174	603903	中持股份	81,300	803,244.00	0.01
1,175	603155	新亚强	33,200	800,452.00	0.01
1,176	002623	亚玛顿	29,300	783,775.00	0.01
1,177	301195	北路智控	19,300	783,194.00	0.01
1,178	002350	北京科锐	115,500	779,625.00	0.01
1,179	600292	远达环保	127,400	773,318.00	0.01
1,180	301273	瑞晨环保	27,700	764,243.00	0.01
1,181	002462	嘉事堂	53,700	763,077.00	0.01
1,182	603698	航天工程	52,900	760,173.00	0.01
1,183	300277	海联讯	86,400	747,360.00	0.01
1,184	301037	保立佳	37,100	739,403.00	0.01
1,185	688191	智洋创新	38,663	715,265.50	0.01
1,186	301290	东星医疗	25,700	709,063.00	0.01
1,187	002408	齐翔腾达	127,200	671,616.00	0.01

1,188	002231	奥维通信	102,400	668,672.00	0.01
1,189	688221	前沿生物	67,340	668,012.80	0.01
1,190	301283	聚胶股份	20,300	667,464.00	0.01
1,191	002836	新宏泽	74,820	654,675.00	0.01
1,192	688252	天德钰	31,736	633,450.56	0.01
1,193	301303	真兰仪表	31,700	624,173.00	0.01
1,194	301217	铜冠铜箔	52,300	620,278.00	0.01
1,195	300417	南华仪器	48,800	612,440.00	0.01
1,196	301287	康力源	16,800	605,472.00	0.01
1,197	001222	源飞宠物	40,900	601,230.00	0.01
1,198	300837	浙矿股份	19,800	591,426.00	0.01
1,199	002233	塔牌集团	79,700	564,276.00	0.01
1,200	301126	达嘉维康	43,100	561,593.00	0.01
1,201	301161	唯万密封	27,600	558,072.00	0.01
1,202	301113	雅艺科技	17,200	555,044.00	0.01
1,203	603901	永创智能	46,200	549,780.00	0.01
1,204	600645	中源协和	26,900	545,263.00	0.01
1,205	002330	得利斯	95,400	530,424.00	0.01
1,206	605177	东亚药业	19,900	526,952.00	0.01
1,207	688659	元琛科技	42,189	525,253.05	0.01
1,208	301518	长华化学	22,200	519,480.00	0.01
1,209	300836	佰奥智能	18,200	517,244.00	0.01
1,210	002899	英派斯	31,200	516,360.00	0.01
1,211	605378	野马电池	20,300	514,199.00	0.01
1,212	300111	向日葵	168,200	511,328.00	0.01
1,213	600137	浪莎股份	27,600	502,872.00	0.01
1,214	300995	奇德新材	23,200	493,464.00	0.01
1,215	601368	绿城水务	91,600	490,060.00	0.01
1,216	002651	利君股份	70,400	487,168.00	0.01
1,217	002069	獐子岛	108,300	486,267.00	0.01
1,218	301389	隆扬电子	25,400	484,632.00	0.01
1,219	603316	诚邦股份	70,400	474,496.00	0.01
1,220	002168	惠程科技	103,100	472,198.00	0.01
1,221	301380	挖金客	9,900	468,864.00	0.01
1,222	301365	矩阵股份	30,600	462,672.00	0.01
1,223	002606	大连电瓷	58,400	461,360.00	0.01
1,224	002614	奥佳华	61,000	457,500.00	0.01
1,225	300191	潜能恒信	29,400	454,818.00	0.01
1,226	300069	金利华电	27,600	444,360.00	0.01
1,227	300460	惠伦晶体	36,000	441,360.00	0.01
1,228	301068	大地海洋	14,500	440,800.00	0.01
1,229	002067	景兴纸业	130,000	440,700.00	0.01
1,230	301353	普莱得	13,700	439,770.00	0.01

1,231	603176	汇通集团	70,800	437,544.00	0.01
1,232	301256	华融化学	52,500	432,075.00	0.01
1,233	000698	沈阳化工	100,900	425,798.00	0.00
1,234	300263	隆华科技	59,300	417,472.00	0.00
1,235	300665	飞鹿股份	48,300	417,312.00	0.00
1,236	601968	宝钢包装	80,000	410,400.00	0.00
1,237	301024	霍普股份	13,400	406,020.00	0.00
1,238	002741	光华科技	27,200	404,464.00	0.00
1,239	300048	合康新能	75,000	379,500.00	0.00
1,240	603666	亿嘉和	11,700	367,263.00	0.00
1,241	001208	华菱线缆	39,300	365,097.00	0.00
1,242	301209	联合化学	14,200	354,432.00	0.00
1,243	301115	建科股份	19,800	354,420.00	0.00
1,244	002778	中晟高科	23,300	349,966.00	0.00
1,245	001231	农心科技	16,800	349,944.00	0.00
1,246	300353	东土科技	35,200	340,736.00	0.00
1,247	000953	河化股份	61,600	336,952.00	0.00
1,248	688251	井松智能	11,528	335,234.24	0.00
1,249	002566	益盛药业	37,200	331,452.00	0.00
1,250	002780	三夫户外	26,410	330,389.10	0.00
1,251	300149	睿智医药	41,300	315,945.00	0.00
1,252	600201	生物股份	29,000	312,330.00	0.00
1,253	002789	建艺集团	22,500	309,600.00	0.00
1,254	300839	博汇股份	30,100	307,923.00	0.00
1,255	002562	兄弟科技	74,800	302,192.00	0.00
1,256	002441	众业达	29,700	281,259.00	0.00
1,257	300179	四方达	31,500	280,665.00	0.00
1,258	300391	长药控股	36,200	280,188.00	0.00
1,259	688580	伟思医疗	4,270	272,981.10	0.00
1,260	600110	诺德股份	47,300	266,772.00	0.00
1,261	600617	国新能源	68,800	265,568.00	0.00
1,262	002537	海联金汇	36,100	240,426.00	0.00
1,263	002787	华源控股	25,700	235,669.00	0.00
1,264	600420	国药现代	22,100	216,359.00	0.00
1,265	688155	先惠技术	3,870	215,288.10	0.00
1,266	603717	天域生态	26,900	206,861.00	0.00
1,267	603990	麦迪科技	13,900	179,588.00	0.00
1,268	002973	侨银股份	16,300	178,811.00	0.00
1,269	688179	阿拉丁	9,084	174,049.44	0.00
1,270	300350	华鹏飞	33,800	173,394.00	0.00
1,271	688322	奥比中光	4,553	171,101.74	0.00
1,272	688210	统联精密	6,183	161,685.45	0.00
1,273	301157	华塑科技	3,700	158,360.00	0.00

1,274	002017	东信和平	15,100	157,191.00	0.00
1,275	300319	麦捷科技	16,000	154,240.00	0.00
1,276	688368	晶丰明源	1,404	151,547.76	0.00
1,277	688315	诺禾致源	6,439	150,286.26	0.00
1,278	002633	申科股份	12,500	146,125.00	0.00
1,279	605388	均瑶健康	10,900	136,686.00	0.00
1,280	300269	联建光电	23,000	126,960.00	0.00
1,281	605162	新中港	13,100	120,389.00	0.00
1,282	600858	银座股份	22,500	119,700.00	0.00
1,283	000404	长虹华意	20,200	118,978.00	0.00
1,284	300996	普联软件	4,900	112,210.00	0.00
1,285	002346	柘中股份	10,000	111,500.00	0.00
1,286	002779	中坚科技	4,300	106,941.00	0.00
1,287	301125	腾亚精工	5,440	102,924.80	0.00
1,288	688358	祥生医疗	2,536	95,810.08	0.00
1,289	688579	山大地纬	6,944	88,188.80	0.00
1,290	000967	盈峰环境	18,200	86,450.00	0.00
1,291	603159	上海亚虹	4,900	80,360.00	0.00
1,292	301033	迈普医学	1,700	74,018.00	0.00
1,293	600966	博汇纸业	11,100	68,931.00	0.00
1,294	300344	立方数科	11,600	66,004.00	0.00
1,295	688625	呈和科技	1,601	62,791.22	0.00
1,296	002627	三峡旅游	11,100	59,274.00	0.00
1,297	605055	迎丰股份	7,900	56,485.00	0.00
1,298	600220	江苏阳光	25,100	49,949.00	0.00
1,299	002916	深南电路	500	35,495.00	0.00
1,300	002772	众兴菌业	3,800	29,982.00	0.00
1,301	301329	信音电子	1,100	24,970.00	0.00
1,302	603900	莱绅通灵	2,000	13,360.00	0.00
1,303	002452	长高电新	1,300	9,230.00	0.00
1,304	688450	光格科技	167	6,082.14	0.00
1,305	600999	招商证券	41	559.24	0.00

8.4 报告期内股票投资组合的重大变动

8.4.1 累计买入金额超出期初基金资产净值 2%或前 20 名的股票明细

金额单位：人民币元

序号	股票代码	股票名称	本期累计买入金额	占期初基金资产净值比例(%)
1	601688	华泰证券	147,365,668.36	25.06
2	600028	中国石化	133,564,464.38	22.71
3	601668	中国建筑	132,464,340.30	22.53
4	601318	中国平安	130,700,282.56	22.23
5	600036	招商银行	130,698,608.85	22.23
6	601319	中国人保	102,897,723.00	17.50

7	600519	贵州茅台	99,563,676.27	16.93
8	002230	科大讯飞	95,369,489.10	16.22
9	300308	中际旭创	94,689,619.52	16.10
10	000938	紫光股份	89,357,614.00	15.20
11	601377	兴业证券	87,582,509.44	14.89
12	600030	中信证券	85,710,129.78	14.57
13	601728	中国电信	84,418,698.00	14.36
14	601988	中国银行	84,394,958.00	14.35
15	601088	中国神华	81,537,883.00	13.87
16	601211	国泰君安	81,453,839.12	13.85
17	600958	东方证券	80,985,926.74	13.77
18	601186	中国铁建	79,684,476.00	13.55
19	600050	中国联通	79,151,343.00	13.46
20	300750	宁德时代	74,035,064.37	12.59
21	600837	海通证券	73,078,670.45	12.43
22	000002	万科 A	70,996,182.34	12.07
23	002463	沪电股份	69,984,959.08	11.90
24	601601	中国太保	68,859,908.00	11.71
25	601857	中国石油	68,426,328.56	11.64
26	601288	农业银行	67,884,992.00	11.54
27	600019	宝钢股份	64,139,072.00	10.91
28	600061	国投资本	62,393,514.28	10.61
29	601328	交通银行	61,699,452.34	10.49
30	300033	同花顺	60,497,278.24	10.29
31	603019	中科曙光	59,538,574.00	10.12
32	601618	中国中冶	58,742,613.25	9.99
33	600104	上汽集团	58,144,310.18	9.89
34	603259	药明康德	56,751,454.89	9.65
35	600999	招商证券	56,604,392.50	9.63
36	002736	国信证券	56,302,476.44	9.57
37	000977	浪潮信息	56,281,103.04	9.57
38	000988	华工科技	55,732,551.76	9.48
39	601398	工商银行	54,205,279.00	9.22
40	000166	申万宏源	53,016,643.40	9.02
41	601360	三六零	52,909,396.06	9.00
42	600390	五矿资本	52,720,772.40	8.97
43	000100	TCL 科技	52,446,639.62	8.92
44	601336	新华保险	51,460,094.41	8.75
45	600588	用友网络	50,991,196.92	8.67
46	002304	洋河股份	50,984,715.00	8.67
47	601669	中国电建	50,602,376.68	8.60
48	600023	浙能电力	49,775,748.00	8.46
49	601989	中国重工	47,842,876.20	8.14

50	000895	双汇发展	47,449,973.50	8.07
51	600927	永安期货	46,851,757.00	7.97
52	601881	中国银河	46,082,153.00	7.84
53	600330	天通股份	45,956,948.29	7.81
54	600808	马钢股份	45,793,633.00	7.79
55	601390	中国中铁	45,492,619.00	7.74
56	603936	博敏电子	45,436,294.60	7.73
57	601800	中国交建	45,288,371.05	7.70
58	688031	星环科技	45,179,804.21	7.68
59	002466	天齐锂业	44,667,031.88	7.60
60	000783	长江证券	44,609,922.00	7.59
61	600346	恒力石化	44,472,866.61	7.56
62	000932	华菱钢铁	44,144,290.58	7.51
63	600809	山西汾酒	43,730,495.81	7.44
64	600572	康恩贝	42,267,419.00	7.19
65	300433	蓝思科技	42,165,243.00	7.17
66	600918	中泰证券	40,807,137.06	6.94
67	300624	万兴科技	40,761,307.00	6.93
68	601818	光大银行	40,601,710.00	6.90
69	300502	新易盛	40,385,848.50	6.87
70	000858	五粮液	40,113,512.35	6.82
71	300223	北京君正	40,026,802.96	6.81
72	000338	潍柴动力	39,768,639.89	6.76
73	601138	工业富联	39,684,033.00	6.75
74	601901	方正证券	39,645,032.16	6.74
75	000778	新兴铸管	39,132,091.00	6.65
76	601108	财通证券	38,591,435.83	6.56
77	600170	上海建工	38,320,538.00	6.52
78	002673	西部证券	37,996,237.08	6.46
79	688538	和辉光电	37,829,228.34	6.43
80	000001	平安银行	37,544,636.91	6.38
81	002092	中泰化学	37,167,165.31	6.32
82	000627	天茂集团	37,022,637.00	6.30
83	600584	长电科技	37,009,341.00	6.29
84	603083	剑桥科技	36,990,823.53	6.29
85	600362	江西铜业	36,748,332.17	6.25
86	002558	巨人网络	36,581,777.12	6.22
87	601868	中国能建	36,409,146.00	6.19
88	600171	上海贝岭	36,391,270.55	6.19
89	000776	广发证券	36,390,182.08	6.19
90	601555	东吴证券	36,326,414.00	6.18
91	600741	华域汽车	36,151,860.22	6.15
92	600835	上海机电	36,078,303.16	6.14

93	600770	综艺股份	35,782,386.00	6.08
94	600909	华安证券	35,649,124.15	6.06
95	000538	云南白药	35,385,217.00	6.02
96	000878	云南铜业	35,137,262.09	5.98
97	601888	中国中免	35,124,680.03	5.97
98	000750	国海证券	35,015,837.00	5.95
99	688173	希荻微	34,895,320.36	5.93
100	600782	新钢股份	34,893,049.00	5.93
101	002415	海康威视	34,808,139.00	5.92
102	600325	华发股份	34,723,641.00	5.90
103	600569	安阳钢铁	34,619,281.17	5.89
104	600490	鹏欣资源	34,312,123.00	5.83
105	000898	鞍钢股份	33,508,654.60	5.70
106	600707	彩虹股份	33,496,224.00	5.70
107	601997	贵阳银行	33,384,276.10	5.68
108	002600	领益智造	33,202,048.36	5.65
109	601127	赛力斯	32,740,332.20	5.57
110	601198	东兴证券	32,641,237.00	5.55
111	600369	西南证券	32,532,044.55	5.53
112	300494	盛天网络	32,458,736.40	5.52
113	600941	中国移动	32,418,420.86	5.51
114	600985	淮北矿业	32,283,320.00	5.49
115	600623	华谊集团	32,027,974.79	5.45
116	000050	深天马 A	31,803,031.44	5.41
117	000066	中国长城	31,689,718.68	5.39
118	000333	美的集团	31,498,445.00	5.36
119	000560	我爱我家	31,336,100.50	5.33
120	600098	广州发展	31,221,828.00	5.31
121	600075	新疆天业	31,152,407.40	5.30
122	600048	保利发展	31,092,684.61	5.29
123	600126	杭钢股份	30,937,347.00	5.26
124	603533	掌阅科技	30,679,182.00	5.22
125	002410	广联达	30,236,785.94	5.14
126	300131	英唐智控	30,039,358.00	5.11
127	600309	万华化学	29,986,607.00	5.10
128	000717	中南股份	29,766,283.54	5.06
129	601006	大秦铁路	29,745,510.25	5.06
130	002352	顺丰控股	29,655,269.00	5.04
131	601969	海南矿业	29,633,971.00	5.04
132	300058	蓝色光标	29,507,425.94	5.02
133	000987	越秀资本	29,284,851.45	4.98
134	603068	博通集成	29,239,312.19	4.97
135	600867	通化东宝	29,221,565.72	4.97

136	001979	招商蛇口	29,088,689.00	4.95
137	601686	友发集团	29,058,599.02	4.94
138	300098	高新兴	28,890,773.84	4.91
139	002421	达实智能	28,762,945.00	4.89
140	300474	景嘉微	28,706,586.77	4.88
141	601169	北京银行	28,697,693.00	4.88
142	300059	东方财富	28,586,519.48	4.86
143	300002	神州泰岳	28,570,028.00	4.86
144	600409	三友化工	28,490,924.80	4.84
145	603225	新凤鸣	28,403,419.47	4.83
146	600000	浦发银行	28,390,410.57	4.83
147	000990	诚志股份	28,341,025.80	4.82
148	601600	中国铝业	28,193,368.10	4.79
149	002697	红旗连锁	28,034,700.00	4.77
150	300654	世纪天鸿	28,027,529.92	4.77
151	600177	雅戈尔	28,022,648.28	4.77
152	601998	中信银行	27,924,648.00	4.75
153	002065	东华软件	27,825,742.00	4.73
154	688390	固德威	27,804,857.94	4.73
155	600718	东软集团	27,774,955.00	4.72
156	000961	中南建设	27,741,627.00	4.72
157	000090	天健集团	27,447,639.00	4.67
158	601658	邮储银行	27,401,835.00	4.66
159	002152	广电运通	27,381,580.00	4.66
160	000959	首钢股份	27,254,480.00	4.63
161	688508	芯朋微	27,219,230.96	4.63
162	300767	震安科技	27,130,088.62	4.61
163	000825	太钢不锈	27,020,081.00	4.59
164	300241	瑞丰光电	26,828,559.00	4.56
165	600990	四创电子	26,783,183.23	4.55
166	600810	神马股份	26,751,491.18	4.55
167	600581	八一钢铁	26,736,101.00	4.55
168	603501	韦尔股份	26,665,764.44	4.53
169	600711	盛屯矿业	26,581,239.08	4.52
170	601828	美凯龙	26,553,269.06	4.52
171	600640	国脉文化	26,530,358.27	4.51
172	688209	英集芯	26,355,816.85	4.48
173	002739	万达电影	26,310,342.75	4.47
174	601166	兴业银行	26,260,377.50	4.47
175	300349	金卡智能	26,151,083.00	4.45
176	603626	科森科技	26,098,778.51	4.44
177	300473	德尔股份	26,076,409.00	4.43
178	600015	华夏银行	25,948,578.18	4.41

179	603328	依顿电子	25,937,329.00	4.41
180	600728	佳都科技	25,907,235.00	4.41
181	600606	绿地控股	25,747,219.58	4.38
182	601568	北元集团	25,744,541.60	4.38
183	600271	航天信息	25,652,671.14	4.36
184	002212	天融信	25,644,908.11	4.36
185	600900	长江电力	25,450,246.00	4.33
186	002199	东晶电子	25,443,413.00	4.33
187	600237	铜峰电子	25,411,592.00	4.32
188	003816	中国广核	25,312,248.00	4.30
189	002085	万丰奥威	25,301,394.38	4.30
190	300884	狄耐克	25,292,529.50	4.30
191	600797	浙大网新	25,238,456.03	4.29
192	301041	金百泽	25,061,529.00	4.26
193	000836	富通信息	25,008,858.00	4.25
194	601155	新城控股	24,898,685.15	4.23
195	600219	南山铝业	24,832,113.00	4.22
196	600643	爱建集团	24,774,006.85	4.21
197	002139	拓邦股份	24,730,389.00	4.21
198	688403	汇成股份	24,722,060.77	4.20
199	300279	和晶科技	24,716,214.00	4.20
200	300903	科翔股份	24,650,688.74	4.19
201	300123	亚光科技	24,638,268.40	4.19
202	000728	国元证券	24,612,877.45	4.19
203	002165	红宝丽	24,511,085.48	4.17
204	600756	浪潮软件	24,495,772.00	4.17
205	600318	新力金融	24,440,885.45	4.16
206	601825	沪农商行	24,381,059.64	4.15
207	002839	张家港行	24,209,812.40	4.12
208	601236	红塔证券	24,194,796.50	4.11
209	600125	铁龙物流	24,161,527.70	4.11
210	601598	中国外运	24,102,988.00	4.10
211	600231	凌钢股份	24,058,455.62	4.09
212	002449	国星光电	23,918,501.39	4.07
213	688111	金山办公	23,909,974.12	4.07
214	300315	掌趣科技	23,889,945.00	4.06
215	002094	青岛金王	23,793,090.60	4.05
216	600879	航天电子	23,782,391.00	4.04
217	002583	海能达	23,738,247.86	4.04
218	601000	唐山港	23,706,055.80	4.03
219	002250	联化科技	23,677,666.58	4.03
220	601168	西部矿业	23,670,384.66	4.03
221	600667	太极实业	23,668,372.00	4.02

222	603686	福龙马	23,585,110.40	4.01
223	002649	博彦科技	23,512,617.00	4.00
224	300120	经纬辉开	23,488,454.79	3.99
225	600699	均胜电子	23,451,997.20	3.99
226	601766	中国中车	23,440,386.00	3.99
227	600031	三一重工	23,407,158.00	3.98
228	300134	大富科技	23,376,607.00	3.98
229	603228	景旺电子	23,373,219.00	3.97
230	002508	老板电器	23,356,914.98	3.97
231	601519	大智慧	23,107,205.00	3.93
232	300306	远方信息	23,044,408.00	3.92
233	002815	崇达技术	23,010,626.00	3.91
234	601233	桐昆股份	22,968,953.81	3.91
235	002624	完美世界	22,948,498.90	3.90
236	603258	电魂网络	22,915,810.23	3.90
237	601212	白银有色	22,876,478.92	3.89
238	601003	柳钢股份	22,867,132.67	3.89
239	603866	桃李面包	22,826,223.33	3.88
240	300689	澄天伟业	22,757,145.00	3.87
241	600984	建设机械	22,732,423.70	3.87
242	000709	河钢股份	22,729,177.00	3.87
243	000958	电投产融	22,680,528.00	3.86
244	002110	三钢闽光	22,672,726.00	3.86
245	603893	瑞芯微	22,611,289.38	3.85
246	600820	隧道股份	22,522,182.00	3.83
247	688381	帝奥微	22,458,260.52	3.82
248	601005	重庆钢铁	22,421,916.00	3.81
249	601717	郑煤机	22,316,938.00	3.79
250	300074	华平股份	22,264,700.00	3.79
251	603527	众源新材	22,235,389.16	3.78
252	300072	海新能科	22,196,439.62	3.77
253	600345	长江通信	22,165,892.00	3.77
254	002376	新北洋	22,069,500.00	3.75
255	300292	吴通控股	22,050,989.00	3.75
256	603583	捷昌驱动	22,008,308.38	3.74
257	600183	生益科技	21,990,640.99	3.74
258	300999	金龙鱼	21,947,416.00	3.73
259	300769	德方纳米	21,931,865.00	3.73
260	600120	浙江东方	21,902,800.26	3.72
261	002636	金安国纪	21,871,994.60	3.72
262	600408	安泰集团	21,841,254.00	3.71
263	603993	洛阳钼业	21,822,792.39	3.71
264	000063	中兴通讯	21,808,435.00	3.71

265	600307	酒钢宏兴	21,783,040.00	3.70
266	002405	四维图新	21,768,191.00	3.70
267	603212	赛伍技术	21,693,012.67	3.69
268	688010	福光股份	21,684,530.35	3.69
269	600637	东方明珠	21,642,405.40	3.68
270	601939	建设银行	21,556,716.00	3.67
271	002467	二六三	21,555,092.50	3.67
272	002036	联创电子	21,552,698.00	3.66
273	600642	申能股份	21,547,119.00	3.66
274	300708	聚灿光电	21,519,526.20	3.66
275	002912	中新赛克	21,485,826.00	3.65
276	002051	中工国际	21,482,537.02	3.65
277	603042	华脉科技	21,412,042.49	3.64
278	603118	共进股份	21,384,099.94	3.64
279	688222	成都先导	21,362,023.54	3.63
280	300386	飞天诚信	21,335,164.00	3.63
281	300719	安达维尔	21,333,573.50	3.63
282	000923	河钢资源	21,322,575.00	3.63
283	600410	华胜天成	21,318,324.32	3.63
284	600184	光电股份	21,207,451.00	3.61
285	600901	江苏金租	21,198,352.20	3.60
286	300283	温州宏丰	21,196,781.00	3.60
287	300076	GQY 视讯	21,148,065.00	3.60
288	600690	海尔智家	21,134,942.27	3.59
289	301185	鸥玛软件	21,123,271.42	3.59
290	300467	迅游科技	21,110,893.66	3.59
291	601788	光大证券	21,107,964.00	3.59
292	600776	东方通信	21,104,067.00	3.59
293	600590	泰豪科技	21,057,232.70	3.58
294	688148	芳源股份	20,991,098.29	3.57
295	000725	京东方 A	20,982,320.00	3.57
296	600841	动力新科	20,909,543.75	3.56
297	601898	中煤能源	20,887,967.50	3.55
298	300323	华灿光电	20,850,921.00	3.55
299	600705	中航产融	20,845,458.00	3.54
300	688586	江航装备	20,844,965.69	3.54
301	002382	蓝帆医疗	20,833,504.84	3.54
302	000860	顺鑫农业	20,826,624.72	3.54
303	002500	山西证券	20,785,494.04	3.53
304	300597	吉大通信	20,785,074.00	3.53
305	600380	健康元	20,773,956.00	3.53
306	601878	浙商证券	20,640,275.00	3.51
307	600998	九州通	20,629,640.00	3.51

308	000488	晨鸣纸业	20,620,086.50	3.51
309	600507	方大特钢	20,605,431.07	3.50
310	603806	福斯特	20,596,388.44	3.50
311	300925	法本信息	20,561,114.76	3.50
312	002371	北方华创	20,528,945.00	3.49
313	600831	广电网络	20,512,643.96	3.49
314	600703	三安光电	20,512,065.00	3.49
315	688107	安路科技	20,501,994.03	3.49
316	600594	益佰制药	20,480,863.00	3.48
317	600133	东湖高新	20,470,156.90	3.48
318	601577	长沙银行	20,463,712.25	3.48
319	002938	鹏鼎控股	20,402,425.00	3.47
320	600881	亚泰集团	20,262,413.74	3.45
321	002926	华西证券	20,236,239.00	3.44
322	600420	国药现代	20,156,805.53	3.43
323	300245	天玑科技	20,156,193.00	3.43
324	300221	银禧科技	20,091,349.00	3.42
325	600339	中油工程	20,062,230.07	3.41
326	300671	富满微	20,059,335.70	3.41
327	002602	世纪华通	20,019,162.93	3.40
328	603017	中衡设计	20,001,801.00	3.40
329	603682	锦和商管	19,968,976.36	3.40
330	603520	司太立	19,967,437.16	3.40
331	600704	物产中大	19,963,504.05	3.39
332	300381	溢多利	19,955,295.00	3.39
333	300667	必创科技	19,919,596.00	3.39
334	300477	合纵科技	19,882,138.12	3.38
335	000729	燕京啤酒	19,853,348.00	3.38
336	300476	胜宏科技	19,848,079.67	3.38
337	600980	北矿科技	19,843,400.00	3.37
338	601229	上海银行	19,722,548.12	3.35
339	002384	东山精密	19,677,048.00	3.35
340	300533	冰川网络	19,656,389.00	3.34
341	600583	海油工程	19,620,005.00	3.34
342	300762	上海瀚讯	19,514,958.75	3.32
343	000639	西王食品	19,441,687.00	3.31
344	000777	中核科技	19,437,411.55	3.31
345	300088	长信科技	19,430,645.70	3.30
346	000917	电广传媒	19,420,443.73	3.30
347	300562	乐心医疗	19,363,539.00	3.29
348	002730	电光科技	19,315,655.00	3.28
349	300333	兆日科技	19,288,243.00	3.28
350	600906	财达证券	19,224,327.32	3.27

351	002161	远望谷	19,180,590.49	3.26
352	600997	开滦股份	19,159,385.00	3.26
353	002233	塔牌集团	19,145,950.00	3.26
354	601609	金田股份	19,105,735.00	3.25
355	600502	安徽建工	19,047,390.24	3.24
356	301067	显盈科技	19,023,095.75	3.23
357	600926	杭州银行	18,987,136.65	3.23
358	300484	蓝海华腾	18,985,400.04	3.23
359	600010	包钢股份	18,953,917.00	3.22
360	600481	双良节能	18,947,257.36	3.22
361	300050	世纪鼎利	18,910,521.00	3.22
362	603113	金能科技	18,910,468.91	3.22
363	601588	北辰实业	18,906,591.00	3.22
364	002416	爱施德	18,839,453.40	3.20
365	300017	网宿科技	18,793,872.00	3.20
366	605258	协和电子	18,792,783.60	3.20
367	600694	大商股份	18,775,244.28	3.19
368	688183	生益电子	18,773,144.31	3.19
369	300647	超频三	18,758,709.00	3.19
370	600855	航天长峰	18,749,218.53	3.19
371	300377	赢时胜	18,701,594.53	3.18
372	600373	中文传媒	18,689,795.00	3.18
373	002798	帝欧家居	18,658,809.00	3.17
374	600418	江淮汽车	18,594,827.09	3.16
375	600073	上海梅林	18,578,364.74	3.16
376	600206	有研新材	18,564,254.85	3.16
377	002966	苏州银行	18,555,526.74	3.16
378	300399	天利科技	18,497,804.80	3.15
379	603096	新经典	18,484,669.00	3.14
380	600053	九鼎投资	18,373,937.98	3.12
381	002020	京新药业	18,363,220.69	3.12
382	002185	华天科技	18,336,595.00	3.12
383	002153	石基信息	18,328,822.80	3.12
384	300112	万讯自控	18,288,965.43	3.11
385	601929	吉视传媒	18,227,000.00	3.10
386	000793	华闻集团	18,225,372.00	3.10
387	601916	浙商银行	18,219,520.00	3.10
388	603126	中材节能	18,202,345.32	3.10
389	600655	豫园股份	18,187,624.62	3.09
390	002127	南极电商	18,147,377.52	3.09
391	600295	鄂尔多斯	18,118,499.84	3.08
392	600959	江苏有线	18,112,049.00	3.08
393	300132	青松股份	18,107,107.00	3.08

394	300047	天源迪科	18,095,862.00	3.08
395	000501	武商集团	18,085,281.00	3.08
396	600716	凤凰股份	18,077,150.68	3.07
397	603367	辰欣药业	18,067,338.58	3.07
398	002747	埃斯顿	18,033,714.00	3.07
399	600733	北汽蓝谷	18,026,845.00	3.07
400	300227	光韵达	18,021,050.00	3.06
401	300242	佳云科技	18,003,913.00	3.06
402	002075	沙钢股份	17,987,473.00	3.06
403	603700	宁水集团	17,972,057.00	3.06
404	688018	乐鑫科技	17,956,575.89	3.05
405	300258	精锻科技	17,947,061.00	3.05
406	300079	数码视讯	17,939,267.69	3.05
407	000823	超声电子	17,932,168.00	3.05
408	301135	瑞德智能	17,930,465.45	3.05
409	002767	先锋电子	17,889,637.00	3.04
410	000612	焦作万方	17,884,490.00	3.04
411	300326	凯利泰	17,873,561.45	3.04
412	000928	中钢国际	17,830,573.25	3.03
413	605100	华丰股份	17,827,334.15	3.03
414	300447	全信股份	17,810,212.00	3.03
415	603881	数据港	17,799,819.54	3.03
416	688322	奥比中光	17,780,074.88	3.02
417	300790	宇瞳光学	17,766,043.50	3.02
418	002369	卓翼科技	17,748,718.00	3.02
419	300543	朗科智能	17,745,386.48	3.02
420	603660	苏州科达	17,741,173.84	3.02
421	300634	彩讯股份	17,740,922.00	3.02
422	688588	凌志软件	17,677,809.53	3.01
423	000554	泰山石油	17,673,753.00	3.01
424	002338	奥普光电	17,657,498.30	3.00
425	300445	康斯特	17,629,360.60	3.00
426	600802	福建水泥	17,625,813.00	3.00
427	600320	振华重工	17,574,715.48	2.99
428	300394	天孚通信	17,531,033.70	2.98
429	600919	江苏银行	17,494,762.00	2.97
430	002759	天际股份	17,489,891.90	2.97
431	002622	皓宸医疗	17,470,851.00	2.97
432	600255	鑫科材料	17,431,345.00	2.96
433	600348	华阳股份	17,394,976.50	2.96
434	002589	瑞康医药	17,393,694.00	2.96
435	688360	德马科技	17,309,662.30	2.94
436	600316	洪都航空	17,269,778.00	2.94

437	600839	四川长虹	17,261,563.00	2.94
438	300831	派瑞股份	17,244,632.00	2.93
439	000532	华金资本	17,230,634.00	2.93
440	002236	大华股份	17,218,746.00	2.93
441	000930	中粮科技	17,208,206.00	2.93
442	300771	智莱科技	17,201,265.96	2.93
443	000887	中鼎股份	17,196,108.16	2.92
444	002156	通富微电	17,164,816.16	2.92
445	002035	华帝股份	17,158,155.20	2.92
446	600536	中国软件	17,157,190.01	2.92
447	600066	宇通客车	17,145,174.07	2.92
448	600229	城市传媒	17,093,733.12	2.91
449	603386	骏亚科技	17,072,639.60	2.90
450	000636	风华高科	17,035,096.26	2.90
451	603045	福达合金	17,021,581.16	2.89
452	600281	华阳新材	17,020,343.49	2.89
453	603339	四方科技	16,998,637.36	2.89
454	002134	天津普林	16,992,149.00	2.89
455	002887	绿茵生态	16,939,166.74	2.88
456	002979	雷赛智能	16,938,593.05	2.88
457	002677	浙江美大	16,892,834.00	2.87
458	300162	雷曼光电	16,857,972.00	2.87
459	002131	利欧股份	16,844,760.00	2.86
460	605208	永茂泰	16,842,685.52	2.86
461	000563	陕国投 A	16,826,890.80	2.86
462	600207	安彩高科	16,816,975.00	2.86
463	688365	光云科技	16,762,859.28	2.85
464	600100	同方股份	16,748,052.00	2.85
465	300739	明阳电路	16,730,815.00	2.85
466	603960	克来机电	16,712,360.00	2.84
467	300578	会畅通讯	16,695,623.00	2.84
468	002918	蒙娜丽莎	16,692,240.00	2.84
469	601018	宁波港	16,680,934.00	2.84
470	600827	百联股份	16,679,749.00	2.84
471	688199	久日新材	16,678,094.62	2.84
472	688327	云从科技	16,656,642.17	2.83
473	600779	水井坊	16,650,526.00	2.83
474	300889	爱克股份	16,646,482.00	2.83
475	300674	宇信科技	16,637,048.57	2.83
476	600657	信达地产	16,630,630.00	2.83
477	603869	新智认知	16,626,264.00	2.83
478	600185	格力地产	16,596,518.67	2.82
479	000877	天山股份	16,578,943.00	2.82

480	603511	爱慕股份	16,545,712.00	2.81
481	300449	汉邦高科	16,542,367.00	2.81
482	600489	中金黄金	16,539,743.00	2.81
483	603508	思维列控	16,524,190.20	2.81
484	300382	斯莱克	16,511,514.12	2.81
485	301248	杰创智能	16,511,264.00	2.81
486	600166	福田汽车	16,487,792.00	2.80
487	000651	格力电器	16,467,881.48	2.80
488	300127	银河磁体	16,445,538.00	2.80
489	002523	天桥起重	16,443,252.00	2.80
490	300454	深信服	16,441,842.00	2.80
491	002237	恒邦股份	16,441,088.16	2.80
492	600252	中恒集团	16,441,052.00	2.80
493	600739	辽宁成大	16,440,935.45	2.80
494	300348	长亮科技	16,435,308.46	2.79
495	002533	金杯电工	16,424,943.06	2.79
496	000910	大亚圣象	16,412,016.00	2.79
497	300877	金春股份	16,380,468.00	2.79
498	601816	京沪高铁	16,343,026.00	2.78
499	002826	易明医药	16,315,830.00	2.77
500	300188	美亚柏科	16,303,370.00	2.77
501	002773	康弘药业	16,296,622.00	2.77
502	300031	宝通科技	16,290,680.45	2.77
503	300046	台基股份	16,286,325.66	2.77
504	300016	北陆药业	16,285,118.00	2.77
505	300115	长盈精密	16,266,327.97	2.77
506	600938	中国海油	16,253,232.00	2.76
507	002654	万润科技	16,236,567.00	2.76
508	300265	通光线缆	16,224,231.05	2.76
509	600228	返利科技	16,210,687.00	2.76
510	002117	东港股份	16,187,201.00	2.75
511	605066	天正电气	16,162,231.00	2.75
512	002128	电投能源	16,153,326.00	2.75
513	000708	中信特钢	16,151,379.75	2.75
514	002027	分众传媒	16,137,140.00	2.74
515	600150	中国船舶	16,133,411.00	2.74
516	300232	洲明科技	16,126,478.00	2.74
517	600495	晋西车轴	16,118,788.79	2.74
518	600282	南钢股份	16,102,182.00	2.74
519	002004	华邦健康	16,085,550.00	2.74
520	600284	浦东建设	16,080,936.60	2.73
521	600960	渤海汽车	16,061,167.00	2.73
522	300670	大烨智能	16,043,930.00	2.73

523	000402	金融街	16,035,710.82	2.73
524	300472	新元科技	16,032,146.78	2.73
525	002671	龙泉股份	16,023,929.00	2.72
526	300270	中威电子	16,016,075.48	2.72
527	603611	诺力股份	16,016,073.35	2.72
528	300352	北信源	15,999,571.50	2.72
529	601918	新集能源	15,975,419.00	2.72
530	603289	泰瑞机器	15,969,634.00	2.72
531	002042	华孚时尚	15,962,003.00	2.71
532	000582	北部湾港	15,960,417.34	2.71
533	688299	长阳科技	15,946,310.08	2.71
534	603920	世运电路	15,928,145.00	2.71
535	002377	国创高新	15,925,704.00	2.71
536	000060	中金岭南	15,922,043.00	2.71
537	600887	伊利股份	15,912,602.00	2.71
538	002594	比亚迪	15,907,331.86	2.71
539	603012	创力集团	15,894,680.41	2.70
540	600556	天下秀	15,881,271.98	2.70
541	300418	昆仑万维	15,880,199.25	2.70
542	003019	宸展光电	15,860,313.69	2.70
543	000949	新乡化纤	15,854,854.00	2.70
544	000997	新大陆	15,854,111.95	2.70
545	300701	森霸传感	15,843,090.50	2.69
546	600064	南京高科	15,838,608.66	2.69
547	002296	辉煌科技	15,831,891.00	2.69
548	600057	厦门象屿	15,826,702.10	2.69
549	601077	渝农商行	15,826,693.00	2.69
550	688038	中科通达	15,822,532.99	2.69
551	002402	和而泰	15,822,400.06	2.69
552	002842	翔鹭钨业	15,821,949.00	2.69
553	300014	亿纬锂能	15,778,697.75	2.68
554	603015	弘讯科技	15,776,066.00	2.68
555	300420	五洋停车	15,744,682.60	2.68
556	600300	维维股份	15,735,187.99	2.68
557	600720	中交设计	15,735,178.72	2.68
558	002194	武汉凡谷	15,735,175.62	2.68
559	300277	海联讯	15,700,982.00	2.67
560	300752	隆利科技	15,683,974.36	2.67
561	002861	瀛通通讯	15,681,372.40	2.67
562	300248	新开普	15,667,449.00	2.66
563	002398	垒知集团	15,660,588.00	2.66
564	600460	士兰微	15,653,236.29	2.66
565	300194	福安药业	15,631,327.76	2.66

566	000055	方大集团	15,620,240.50	2.66
567	300259	新天科技	15,620,162.20	2.66
568	300193	佳士科技	15,612,968.72	2.65
569	300608	思特奇	15,586,044.60	2.65
570	601608	中信重工	15,582,903.00	2.65
571	603677	奇精机械	15,573,397.00	2.65
572	600805	悦达投资	15,562,514.00	2.65
573	300190	维尔利	15,561,554.00	2.65
574	600089	特变电工	15,557,388.50	2.65
575	002807	江阴银行	15,530,691.00	2.64
576	300743	天地数码	15,508,988.71	2.64
577	002278	神开股份	15,495,732.16	2.64
578	300519	新光药业	15,470,008.00	2.63
579	300142	沃森生物	15,451,947.00	2.63
580	600156	华升股份	15,431,266.00	2.62
581	601700	风范股份	15,412,640.00	2.62
582	002344	海宁皮城	15,404,367.50	2.62
583	300900	广联航空	15,399,741.00	2.62
584	000758	中色股份	15,399,171.03	2.62
585	002242	九阳股份	15,372,448.00	2.61
586	603183	建研院	15,371,087.40	2.61
587	603999	读者传媒	15,299,716.00	2.60
588	300655	晶瑞电材	15,273,413.01	2.60
589	603093	南华期货	15,255,259.00	2.59
590	688128	中国电研	15,226,979.59	2.59
591	002858	力盛体育	15,222,719.00	2.59
592	600684	珠江股份	15,212,367.96	2.59
593	600535	天士力	15,187,047.38	2.58
594	603506	南都物业	15,178,487.28	2.58
595	300378	鼎捷软件	15,177,877.00	2.58
596	600438	通威股份	15,169,841.00	2.58
597	605166	聚合顺	15,164,898.00	2.58
598	601696	中银证券	15,149,822.00	2.58
599	600692	亚通股份	15,149,357.24	2.58
600	002661	克明食品	15,139,598.00	2.57
601	002646	天佑德酒	15,116,160.00	2.57
602	600448	华纺股份	15,109,459.80	2.57
603	002921	联诚精密	15,083,096.90	2.56
604	600288	大恒科技	15,064,511.00	2.56
605	600604	市北高新	15,038,219.00	2.56
606	300243	瑞丰高材	15,013,622.50	2.55
607	300711	广哈通信	15,003,130.20	2.55
608	300082	奥克股份	15,002,442.00	2.55

609	300375	鹏翎股份	14,992,360.71	2.55
610	601718	际华集团	14,968,772.00	2.55
611	002303	美盈森	14,965,454.98	2.54
612	000039	中集集团	14,945,898.50	2.54
613	002968	新大正	14,921,598.65	2.54
614	600717	天津港	14,907,377.25	2.53
615	605299	舒华体育	14,889,239.00	2.53
616	300235	方直科技	14,887,738.50	2.53
617	603678	火炬电子	14,884,103.00	2.53
618	605336	帅丰电器	14,883,832.62	2.53
619	300439	美康生物	14,882,668.00	2.53
620	002948	青岛银行	14,880,599.20	2.53
621	600531	豫光金铅	14,869,661.00	2.53
622	600433	冠豪高新	14,868,269.00	2.53
623	603320	迪贝电气	14,855,382.60	2.53
624	300099	精准信息	14,845,710.00	2.52
625	601066	中信建投	14,843,320.72	2.52
626	600017	日照港	14,837,320.50	2.52
627	002957	科瑞技术	14,836,964.00	2.52
628	002869	金溢科技	14,828,782.00	2.52
629	002148	北纬科技	14,819,153.00	2.52
630	603916	苏博特	14,794,567.61	2.52
631	003026	中晶科技	14,788,470.00	2.51
632	600697	欧亚集团	14,778,626.00	2.51
633	603214	爱婴室	14,767,733.00	2.51
634	600527	江南高纤	14,764,003.20	2.51
635	600513	联环药业	14,752,627.05	2.51
636	000158	常山北明	14,751,189.40	2.51
637	601995	中金公司	14,750,582.25	2.51
638	600498	烽火通信	14,725,553.00	2.50
639	002286	保龄宝	14,686,395.80	2.50
640	600115	中国东航	14,681,897.00	2.50
641	002465	海格通信	14,670,233.00	2.49
642	000881	中广核技	14,669,888.00	2.49
643	000157	中联重科	14,666,779.00	2.49
644	600352	浙江龙盛	14,662,252.00	2.49
645	002129	TCL 中环	14,658,409.26	2.49
646	603818	曲美家居	14,657,217.00	2.49
647	003017	大洋生物	14,653,470.00	2.49
648	603518	锦泓集团	14,632,602.00	2.49
649	603919	金徽酒	14,626,332.00	2.49
650	300337	银邦股份	14,604,066.00	2.48
651	002017	东信和平	14,586,639.10	2.48

652	600446	金证股份	14,564,872.00	2.48
653	601231	环旭电子	14,562,488.00	2.48
654	002797	第一创业	14,559,337.00	2.48
655	300618	寒锐钴业	14,553,455.20	2.47
656	300640	德艺文创	14,547,106.00	2.47
657	600110	诺德股份	14,542,345.00	2.47
658	600377	宁沪高速	14,533,187.00	2.47
659	601128	常熟银行	14,530,695.00	2.47
660	300582	英飞特	14,503,541.88	2.47
661	603937	丽岛新材	14,495,315.00	2.46
662	002391	长青股份	14,485,562.05	2.46
663	300932	三友联众	14,482,189.35	2.46
664	300838	浙江力诺	14,479,712.00	2.46
665	603601	再升科技	14,467,506.18	2.46
666	002587	奥拓电子	14,454,643.00	2.46
667	002947	恒铭达	14,452,588.33	2.46
668	601015	陕西黑猫	14,443,950.37	2.46
669	688400	凌云光	14,442,889.04	2.46
670	000635	英力特	14,431,363.00	2.45
671	000623	吉林敖东	14,430,530.27	2.45
672	605111	新洁能	14,429,185.28	2.45
673	301079	邵阳液压	14,399,458.14	2.45
674	605058	澳弘电子	14,395,725.00	2.45
675	300128	锦富技术	14,371,334.89	2.44
676	600628	新世界	14,368,980.00	2.44
677	603041	美思德	14,363,693.80	2.44
678	300868	杰美特	14,363,495.00	2.44
679	003011	海象新材	14,361,051.80	2.44
680	000901	航天科技	14,357,472.00	2.44
681	002440	闰土股份	14,354,304.50	2.44
682	603978	深圳新星	14,347,124.00	2.44
683	600573	惠泉啤酒	14,342,346.00	2.44
684	300319	麦捷科技	14,339,194.00	2.44
685	601002	晋亿实业	14,334,259.60	2.44
686	600800	渤海化学	14,322,214.55	2.44
687	600571	信雅达	14,302,345.00	2.43
688	002743	富煌钢构	14,295,116.27	2.43
689	600736	苏州高新	14,293,708.03	2.43
690	002628	成都路桥	14,291,422.00	2.43
691	600321	正源股份	14,274,398.00	2.43
692	600715	文投控股	14,271,739.00	2.43
693	600645	中源协和	14,227,003.00	2.42
694	002297	博云新材	14,222,242.53	2.42

695	002354	天娱数科	14,219,120.00	2.42
696	600188	兖矿能源	14,206,209.00	2.42
697	300043	星辉娱乐	14,199,901.00	2.41
698	002363	隆基机械	14,199,244.90	2.41
699	600798	宁波海运	14,191,426.51	2.41
700	300322	硕贝德	14,166,052.00	2.41
701	000608	阳光股份	14,150,685.00	2.41
702	600889	南京化纤	14,150,053.00	2.41
703	600933	爱柯迪	14,138,734.20	2.40
704	300642	透景生命	14,134,070.05	2.40
705	002361	神剑股份	14,133,353.19	2.40
706	603598	引力传媒	14,127,366.00	2.40
707	300707	威唐工业	14,098,433.00	2.40
708	600356	恒丰纸业	14,068,717.01	2.39
709	603998	方盛制药	14,067,750.00	2.39
710	002160	常铝股份	14,060,174.00	2.39
711	300599	雄塑科技	14,056,241.00	2.39
712	001211	双枪科技	14,049,880.00	2.39
713	002301	齐心集团	14,034,779.17	2.39
714	002635	安洁科技	14,031,858.00	2.39
715	601666	平煤股份	14,023,882.00	2.38
716	600968	海油发展	14,016,868.00	2.38
717	600967	内蒙一机	14,004,481.38	2.38
718	002494	华斯股份	13,998,010.00	2.38
719	300184	力源信息	13,992,714.80	2.38
720	600743	华远地产	13,964,651.50	2.37
721	300760	迈瑞医疗	13,957,291.00	2.37
722	300003	乐普医疗	13,953,967.00	2.37
723	300252	金信诺	13,938,242.60	2.37
724	601117	中国化学	13,918,586.00	2.37
725	603839	安正时尚	13,914,823.00	2.37
726	600235	民丰特纸	13,906,098.00	2.36
727	002660	茂硕电源	13,898,301.00	2.36
728	600970	中材国际	13,892,387.50	2.36
729	600500	中化国际	13,886,433.09	2.36
730	300684	中石科技	13,883,014.00	2.36
731	603188	亚邦股份	13,880,849.65	2.36
732	002010	传化智联	13,872,251.97	2.36
733	688680	海优新材	13,855,647.73	2.36
734	600801	华新水泥	13,852,592.40	2.36
735	002479	富春环保	13,846,883.00	2.35
736	688699	明微电子	13,836,194.10	2.35
737	000925	众合科技	13,831,198.00	2.35

738	300419	浩丰科技	13,825,356.00	2.35
739	002214	大立科技	13,824,118.60	2.35
740	301006	迈拓股份	13,804,140.00	2.35
741	603890	春秋电子	13,798,066.00	2.35
742	603838	四通股份	13,792,296.00	2.35
743	001229	魅视科技	13,779,971.98	2.34
744	600597	光明乳业	13,775,041.00	2.34
745	603416	信捷电气	13,769,440.40	2.34
746	300296	利亚德	13,765,384.00	2.34
747	002061	浙江交科	13,754,006.80	2.34
748	601611	中国核建	13,734,784.94	2.34
749	002224	三力士	13,734,353.00	2.34
750	688589	力合微	13,715,002.85	2.33
751	688510	航亚科技	13,710,457.02	2.33
752	002273	水晶光电	13,677,274.00	2.33
753	002097	山河智能	13,662,130.50	2.32
754	001266	宏英智能	13,633,184.20	2.32
755	600616	金枫酒业	13,632,466.38	2.32
756	605218	伟时电子	13,627,984.00	2.32
757	002067	景兴纸业	13,624,746.56	2.32
758	603288	海天味业	13,619,445.37	2.32
759	688028	沃尔德	13,618,177.24	2.32
760	600528	中铁工业	13,605,917.00	2.31
761	000703	恒逸石化	13,602,998.00	2.31
762	000059	华锦股份	13,601,355.00	2.31
763	600664	哈药股份	13,600,104.00	2.31
764	300383	光环新网	13,598,711.00	2.31
765	600201	生物股份	13,585,644.00	2.31
766	603917	合力科技	13,582,007.20	2.31
767	601020	华钰矿业	13,580,092.40	2.31
768	002745	木林森	13,577,631.00	2.31
769	603657	春光科技	13,576,606.60	2.31
770	600261	阳光照明	13,560,373.00	2.31
771	300219	鸿利智汇	13,536,106.00	2.30
772	600375	汉马科技	13,534,722.00	2.30
773	300388	节能国祯	13,518,670.60	2.30
774	603980	吉华集团	13,517,392.43	2.30
775	688080	映翰通	13,513,224.57	2.30
776	603036	如通股份	13,513,180.00	2.30
777	601298	青岛港	13,512,065.00	2.30
778	300207	欣旺达	13,511,834.31	2.30
779	600085	同仁堂	13,502,197.00	2.30
780	300956	英力股份	13,481,606.00	2.29

781	603160	汇顶科技	13,478,194.86	2.29
782	600035	楚天高速	13,471,110.14	2.29
783	600368	五洲交通	13,466,861.29	2.29
784	002555	三七互娱	13,464,719.00	2.29
785	600851	海欣股份	13,461,743.00	2.29
786	300111	向日葵	13,456,594.87	2.29
787	000650	仁和药业	13,451,233.00	2.29
788	600710	苏美达	13,447,772.00	2.29
789	688766	普冉股份	13,440,911.88	2.29
790	002295	精艺股份	13,438,715.00	2.29
791	603648	畅联股份	13,434,339.40	2.28
792	002687	乔治白	13,425,235.90	2.28
793	601187	厦门银行	13,416,936.52	2.28
794	600232	金鹰股份	13,412,078.00	2.28
795	000566	海南海药	13,392,701.00	2.28
796	603556	海兴电力	13,388,629.00	2.28
797	688330	宏力达	13,381,888.46	2.28
798	600216	浙江医药	13,372,405.85	2.27
799	002373	千方科技	13,343,404.48	2.27
800	688505	复旦张江	13,335,269.69	2.27
801	300830	金现代	13,333,848.00	2.27
802	600051	宁波联合	13,327,854.36	2.27
803	603516	淳中科技	13,324,850.80	2.27
804	688616	西力科技	13,320,381.90	2.27
805	000401	冀东水泥	13,276,818.00	2.26
806	600508	上海能源	13,274,090.00	2.26
807	600476	湘邮科技	13,261,574.00	2.26
808	603323	苏农银行	13,247,216.00	2.25
809	001316	润贝航科	13,239,261.00	2.25
810	600558	大西洋	13,221,053.00	2.25
811	000599	青岛双星	13,211,558.00	2.25
812	688151	华强科技	13,193,150.24	2.24
813	300281	金明精机	13,191,825.00	2.24
814	000655	金岭矿业	13,190,994.00	2.24
815	002788	鹭燕医药	13,186,438.74	2.24
816	600735	新华锦	13,185,309.00	2.24
817	000829	天音控股	13,182,038.53	2.24
818	000905	厦门港务	13,179,909.46	2.24
819	002648	卫星化学	13,174,198.23	2.24
820	688176	亚虹医药	13,170,431.28	2.24
821	000568	泸州老窖	13,160,900.00	2.24
822	002032	苏泊尔	13,158,641.00	2.24
823	688115	思林杰	13,157,006.01	2.24

824	002972	科安达	13,139,600.60	2.23
825	688380	中微半导	13,139,565.87	2.23
826	002364	中恒电气	13,123,531.00	2.23
827	002106	莱宝高科	13,101,817.00	2.23
828	300423	昇辉科技	13,082,330.00	2.22
829	600592	龙溪股份	13,078,575.41	2.22
830	001872	招商港口	13,063,758.00	2.22
831	600678	四川金顶	13,057,740.96	2.22
832	300009	安科生物	13,052,252.00	2.22
833	000619	海螺新材	13,051,213.00	2.22
834	688373	盟科药业	13,033,188.51	2.22
835	002275	桂林三金	13,029,850.99	2.22
836	300070	碧水源	13,025,479.00	2.21
837	002054	德美化工	13,023,526.70	2.21
838	603718	海利生物	13,023,056.00	2.21
839	000951	中国重汽	13,019,883.00	2.21
840	300459	汤姆猫	13,010,206.00	2.21
841	300883	龙利得	13,009,795.36	2.21
842	600754	锦江酒店	13,009,618.00	2.21
843	600793	宜宾纸业	12,997,306.00	2.21
844	300405	科隆股份	12,986,271.25	2.21
845	600148	长春一东	12,984,360.00	2.21
846	300363	博腾股份	12,984,341.04	2.21
847	600180	瑞茂通	12,977,370.00	2.21
848	601058	赛轮轮胎	12,968,489.24	2.21
849	603536	惠发食品	12,959,089.40	2.20
850	000027	深圳能源	12,955,139.60	2.20
851	688600	皖仪科技	12,951,807.09	2.20
852	301003	江苏博云	12,945,696.20	2.20
853	300144	宋城演艺	12,945,432.00	2.20
854	300891	惠云钛业	12,939,319.00	2.20
855	300971	博亚精工	12,931,997.99	2.20
856	600971	恒源煤电	12,929,045.37	2.20
857	603739	蔚蓝生物	12,922,335.00	2.20
858	300096	易联众	12,922,171.00	2.20
859	000630	铜陵有色	12,916,423.00	2.20
860	600894	广日股份	12,905,807.90	2.19
861	600688	上海石化	12,851,120.00	2.19
862	603488	展鹏科技	12,844,621.35	2.18
863	002897	意华股份	12,834,551.00	2.18
864	601678	滨化股份	12,818,434.00	2.18
865	002325	洪涛股份	12,813,291.00	2.18
866	002572	索菲亚	12,810,782.27	2.18

867	002107	沃华医药	12,797,415.43	2.18
868	002281	光迅科技	12,786,709.00	2.17
869	002277	友阿股份	12,773,540.00	2.17
870	300380	安硕信息	12,769,053.00	2.17
871	300453	三鑫医疗	12,764,043.01	2.17
872	603585	苏利股份	12,763,586.20	2.17
873	002022	科华生物	12,759,659.96	2.17
874	300154	瑞凌股份	12,743,248.00	2.17
875	601963	重庆银行	12,731,553.00	2.16
876	300267	尔康制药	12,725,754.00	2.16
877	600218	全柴动力	12,725,174.00	2.16
878	600639	浦东金桥	12,722,701.53	2.16
879	300591	万里马	12,710,027.00	2.16
880	002734	利民股份	12,709,244.00	2.16
881	300176	派生科技	12,700,065.00	2.16
882	000062	深圳华强	12,699,585.65	2.16
883	301002	崧盛股份	12,678,951.84	2.16
884	605003	众望布艺	12,666,135.25	2.15
885	300229	拓尔思	12,664,637.24	2.15
886	002716	金贵银业	12,664,369.00	2.15
887	603236	移远通信	12,662,915.28	2.15
888	601366	利群股份	12,652,144.34	2.15
889	600843	上工申贝	12,651,152.00	2.15
890	601163	三角轮胎	12,644,512.00	2.15
891	603967	中创物流	12,608,043.00	2.14
892	603167	渤海轮渡	12,607,110.00	2.14
893	600755	厦门国贸	12,597,508.00	2.14
894	688391	钜泉科技	12,596,688.77	2.14
895	300652	雷迪克	12,595,781.50	2.14
896	688170	德龙激光	12,595,185.56	2.14
897	002712	思美传媒	12,594,398.00	2.14
898	688312	燕麦科技	12,592,253.01	2.14
899	300085	银之杰	12,567,327.19	2.14
900	603926	铁流股份	12,562,843.22	2.14
901	603321	梅轮电梯	12,557,455.00	2.14
902	002138	顺络电子	12,548,111.00	2.13
903	001696	宗申动力	12,545,092.86	2.13
904	300018	中元股份	12,526,221.00	2.13
905	300195	长荣股份	12,523,925.98	2.13
906	600658	电子城	12,522,398.00	2.13
907	002081	金螳螂	12,520,250.00	2.13
908	000869	张裕 A	12,500,051.90	2.13
909	000625	长安汽车	12,495,825.00	2.12

910	688011	新光光电	12,491,489.65	2.12
911	002130	沃尔核材	12,487,779.00	2.12
912	603637	镇海股份	12,481,896.68	2.12
913	601616	广电电气	12,476,081.00	2.12
914	603897	长城科技	12,462,839.58	2.12
915	600178	东安动力	12,459,178.90	2.12
916	601798	蓝科高新	12,455,750.00	2.12
917	002218	拓日新能	12,454,800.00	2.12
918	603115	海星股份	12,437,699.00	2.12
919	603681	永冠新材	12,430,279.00	2.11
920	601098	中南传媒	12,427,133.00	2.11
921	603933	睿能科技	12,418,959.00	2.11
922	300269	联建光电	12,406,905.00	2.11
923	688597	煜邦电力	12,404,310.62	2.11
924	300424	航新科技	12,390,908.00	2.11
925	000719	中原传媒	12,388,541.00	2.11
926	600193	创兴资源	12,386,839.95	2.11
927	300369	绿盟科技	12,377,474.52	2.10
928	688526	科前生物	12,366,311.88	2.10
929	002154	报喜鸟	12,353,349.00	2.10
930	300020	银江技术	12,351,612.09	2.10
931	603898	好莱客	12,348,584.00	2.10
932	002314	南山控股	12,326,384.32	2.10
933	300353	东土科技	12,317,747.60	2.09
934	300147	香雪制药	12,316,848.00	2.09
935	300991	创益通	12,306,405.48	2.09
936	605050	福然德	12,301,289.00	2.09
937	000425	徐工机械	12,293,536.20	2.09
938	605288	凯迪股份	12,280,197.80	2.09
939	300300	海峡创新	12,259,779.00	2.08
940	300335	迪森股份	12,253,441.00	2.08
941	688733	壹石通	12,236,614.92	2.08
942	002933	新兴装备	12,234,916.00	2.08
943	603178	圣龙股份	12,227,303.00	2.08
944	300756	金马游乐	12,209,638.62	2.08
945	600682	南京新百	12,204,827.52	2.08
946	605151	西上海	12,201,532.00	2.07
947	002055	得润电子	12,200,494.00	2.07
948	002365	永安药业	12,186,910.00	2.07
949	300720	海川智能	12,184,840.60	2.07
950	000551	创元科技	12,182,082.00	2.07
951	000822	山东海化	12,170,082.00	2.07
952	600360	华微电子	12,166,964.00	2.07

953	002302	西部建设	12,147,160.88	2.07
954	600874	创业环保	12,145,721.99	2.07
955	603458	勘设股份	12,144,816.00	2.07
956	688655	迅捷兴	12,137,996.64	2.06
957	603121	华培动力	12,129,545.64	2.06
958	600470	六国化工	12,127,121.57	2.06
959	603266	天龙股份	12,126,234.00	2.06
960	601011	宝泰隆	12,125,477.00	2.06
961	300641	正丹股份	12,125,206.73	2.06
962	603997	继峰股份	12,106,898.00	2.06
963	603330	天洋新材	12,102,917.40	2.06
964	600128	苏豪弘业	12,100,822.00	2.06
965	301189	奥尼电子	12,092,681.00	2.06
966	300787	海能实业	12,081,821.50	2.05
967	000759	中百集团	12,081,007.00	2.05
968	600469	风神股份	12,074,275.00	2.05
969	688015	交控科技	12,061,010.07	2.05
970	300849	锦盛新材	12,058,437.00	2.05
971	002322	理工能科	12,056,995.24	2.05
972	300448	浩云科技	12,052,009.19	2.05
973	300251	光线传媒	12,050,983.00	2.05
974	600691	阳煤化工	12,049,841.00	2.05
975	300410	正业科技	12,046,500.00	2.05
976	603650	彤程新材	12,035,459.52	2.05
977	603269	海鸥股份	12,020,282.00	2.04
978	603829	洛凯股份	12,013,360.00	2.04
979	300040	九洲集团	12,005,154.80	2.04
980	688553	汇宇制药	12,000,373.75	2.04
981	002189	中光学	11,991,738.92	2.04
982	002073	软控股份	11,983,324.00	2.04
983	603116	红蜻蜓	11,983,178.00	2.04
984	601956	东贝集团	11,982,356.51	2.04
985	300247	融捷健康	11,971,951.00	2.04
986	001238	浙江正特	11,970,685.00	2.04
987	002461	珠江啤酒	11,961,802.00	2.03
988	002367	康力电梯	11,961,770.00	2.03
989	600871	石化油服	11,958,941.00	2.03
990	603551	奥普家居	11,951,636.00	2.03
991	600512	腾达建设	11,934,622.00	2.03
992	002577	雷柏科技	11,918,954.96	2.03
993	300539	横河精密	11,910,383.00	2.03
994	002688	金河生物	11,899,228.40	2.02
995	003003	天元股份	11,891,341.76	2.02

996	002939	长城证券	11,887,953.40	2.02
997	605155	西大门	11,879,144.00	2.02
998	300751	迈为股份	11,878,830.00	2.02
999	600663	陆家嘴	11,877,137.40	2.02
1,000	605507	国邦医药	11,874,303.00	2.02
1,001	002732	燕塘乳业	11,855,676.00	2.02
1,002	300230	永利股份	11,845,186.60	2.01
1,003	002331	皖通科技	11,837,239.00	2.01
1,004	300102	乾照光电	11,825,154.00	2.01
1,005	688286	敏芯股份	11,816,169.62	2.01
1,006	600525	长园集团	11,813,544.60	2.01
1,007	300986	志特新材	11,813,126.23	2.01
1,008	603995	甬金股份	11,801,453.72	2.01
1,009	603182	嘉华股份	11,798,083.40	2.01
1,010	600888	新疆众和	11,796,132.57	2.01
1,011	002863	今飞凯达	11,795,207.00	2.01

注：上述买入金额为买入成交金额（成交单价乘以成交数量），不包括相关交易费用。

8.4.2 累计卖出金额超期初基金资产净值 2%或前 20 名的股票明细

金额单位：人民币元

序号	股票代码	股票名称	本期累计卖出金额	占期初基金资产净值比例(%)
1	601688	华泰证券	135,850,973.20	23.10
2	601668	中国建筑	135,792,402.47	23.09
3	600028	中国石化	127,365,304.87	21.66
4	600036	招商银行	126,185,585.36	21.46
5	601318	中国平安	125,212,898.20	21.29
6	600519	贵州茅台	102,016,433.12	17.35
7	002230	科大讯飞	92,022,407.01	15.65
8	300308	中际旭创	91,920,410.34	15.63
9	601377	兴业证券	87,484,251.30	14.88
10	601988	中国银行	87,256,552.00	14.84
11	600030	中信证券	84,480,991.49	14.37
12	601088	中国神华	82,450,711.97	14.02
13	601211	国泰君安	82,239,760.00	13.98
14	600958	东方证券	80,586,165.02	13.70
15	601186	中国铁建	77,849,488.55	13.24
16	600050	中国联通	77,092,988.00	13.11
17	300750	宁德时代	75,614,338.65	12.86
18	002463	沪电股份	75,566,433.78	12.85
19	000002	万科 A	71,035,552.33	12.08
20	600837	海通证券	69,229,976.81	11.77
21	601288	农业银行	68,871,837.00	11.71
22	600061	国投资本	64,853,232.05	11.03

23	601601	中国太保	64,699,388.43	11.00
24	601857	中国石油	64,538,455.20	10.97
25	601328	交通银行	63,572,874.64	10.81
26	600019	宝钢股份	62,628,484.00	10.65
27	603019	中科曙光	59,719,019.70	10.16
28	300033	同花顺	58,654,880.03	9.97
29	002736	国信证券	58,437,103.09	9.94
30	601618	中国中冶	56,651,950.00	9.63
31	600999	招商证券	56,510,498.90	9.61
32	603259	药明康德	56,122,835.51	9.54
33	000977	浪潮信息	55,887,710.00	9.50
34	601398	工商银行	55,865,382.00	9.50
35	000166	申万宏源	55,772,209.05	9.48
36	000988	华工科技	53,958,546.32	9.18
37	601360	三六零	52,569,036.66	8.94
38	600023	浙能电力	50,858,876.00	8.65
39	601881	中国银河	50,780,403.95	8.64
40	000100	TCL 科技	48,939,103.32	8.32
41	601669	中国电建	48,060,012.60	8.17
42	000895	双汇发展	47,437,768.00	8.07
43	002304	洋河股份	46,919,862.91	7.98
44	601989	中国重工	46,472,491.00	7.90
45	600390	五矿资本	46,413,604.55	7.89
46	600809	山西汾酒	46,199,668.57	7.86
47	601901	方正证券	45,139,828.34	7.68
48	601390	中国中铁	42,708,255.12	7.26
49	002466	天齐锂业	41,988,474.88	7.14
50	600572	康恩贝	41,562,945.35	7.07
51	000338	潍柴动力	41,512,862.15	7.06
52	601108	财通证券	41,383,454.23	7.04
53	000932	华菱钢铁	41,003,369.35	6.97
54	601818	光大银行	40,968,104.00	6.97
55	600104	上汽集团	40,612,035.14	6.91
56	601800	中国交建	40,591,457.32	6.90
57	000858	五粮液	40,513,504.15	6.89
58	300502	新易盛	40,065,488.02	6.81
59	300223	北京君正	38,574,317.80	6.56
60	000001	平安银行	38,482,964.42	6.54
61	600170	上海建工	37,650,422.34	6.40
62	000778	新兴铸管	37,391,851.88	6.36
63	601127	赛力斯	37,278,424.03	6.34
64	002673	西部证券	37,218,858.56	6.33
65	300624	万兴科技	36,767,838.00	6.25

66	601336	新华保险	36,707,172.06	6.24
67	600588	用友网络	36,484,349.29	6.20
68	603083	剑桥科技	36,369,175.12	6.18
69	600918	中泰证券	35,945,926.00	6.11
70	601888	中国中免	35,760,843.06	6.08
71	002558	巨人网络	35,347,087.00	6.01
72	601198	东兴证券	35,133,390.00	5.97
73	000776	广发证券	35,069,792.58	5.96
74	601868	中国能建	34,990,797.00	5.95
75	000750	国海证券	34,496,117.60	5.87
76	601319	中国人保	34,103,904.00	5.80
77	000333	美的集团	33,955,459.00	5.77
78	000538	云南白药	33,871,639.46	5.76
79	300131	英唐智控	33,627,929.97	5.72
80	600325	华发股份	33,499,814.55	5.70
81	600362	江西铜业	33,361,460.67	5.67
82	600985	淮北矿业	33,230,873.00	5.65
83	000878	云南铜业	32,693,855.67	5.56
84	002415	海康威视	32,636,719.48	5.55
85	600941	中国移动	32,223,708.34	5.48
86	000066	中国长城	32,083,316.08	5.46
87	601728	中国电信	31,978,867.00	5.44
88	000560	我爱我家	31,922,427.96	5.43
89	601997	贵阳银行	31,583,847.07	5.37
90	300433	蓝思科技	31,560,379.12	5.37
91	600584	长电科技	30,962,230.84	5.27
92	600707	彩虹股份	30,925,680.00	5.26
93	601600	中国铝业	30,184,629.01	5.13
94	600048	保利发展	30,165,053.00	5.13
95	600909	华安证券	30,106,537.43	5.12
96	600098	广州发展	29,711,202.00	5.05
97	601006	大秦铁路	29,666,605.03	5.04
98	601998	中信银行	29,516,847.52	5.02
99	603501	韦尔股份	29,468,824.32	5.01
100	300098	高新兴	29,101,638.08	4.95
101	600309	万华化学	28,846,624.13	4.91
102	001979	招商蛇口	28,770,259.75	4.89
103	300059	东方财富	28,719,516.50	4.88
104	601555	东吴证券	28,474,067.30	4.84
105	300058	蓝色光标	28,395,153.53	4.83
106	300474	景嘉微	28,278,783.00	4.81
107	601169	北京银行	28,113,994.00	4.78
108	603626	科森科技	28,111,534.30	4.78

109	002697	红旗连锁	28,091,385.00	4.78
110	002065	东华软件	27,987,931.18	4.76
111	002199	东晶电子	27,969,855.00	4.76
112	300494	盛天网络	27,910,865.40	4.75
113	300002	神州泰岳	27,839,156.36	4.73
114	002421	达实智能	27,777,078.00	4.72
115	600000	浦发银行	27,547,030.72	4.68
116	002352	顺丰控股	27,510,905.00	4.68
117	002410	广联达	27,460,159.52	4.67
118	603042	华脉科技	27,353,662.99	4.65
119	600867	通化东宝	27,338,365.61	4.65
120	601658	邮储银行	26,825,744.00	4.56
121	600177	雅戈尔	26,817,290.28	4.56
122	600318	新力金融	26,782,822.00	4.55
123	603660	苏州科达	26,580,884.70	4.52
124	601138	工业富联	26,440,253.00	4.50
125	601000	唐山港	26,372,051.40	4.48
126	002739	万达电影	26,280,325.39	4.47
127	601598	中国外运	26,264,152.00	4.47
128	300473	德尔股份	26,127,341.00	4.44
129	002624	完美世界	26,083,013.82	4.44
130	601168	西部矿业	25,961,019.50	4.41
131	003816	中国广核	25,928,778.00	4.41
132	601166	兴业银行	25,858,966.53	4.40
133	600728	佳都科技	25,827,698.54	4.39
134	600015	华夏银行	25,730,159.10	4.38
135	000961	中南建设	25,355,563.00	4.31
136	300134	大富科技	25,325,841.60	4.31
137	000728	国元证券	25,309,901.08	4.30
138	688390	固德威	25,271,910.30	4.30
139	300315	掌趣科技	25,235,283.19	4.29
140	600900	长江电力	25,172,957.00	4.28
141	002139	拓邦股份	24,876,184.38	4.23
142	601766	中国中车	24,842,651.58	4.22
143	300123	亚光科技	24,808,398.08	4.22
144	601236	红塔证券	24,671,317.15	4.20
145	300654	世纪天鸿	24,656,549.60	4.19
146	601519	大智慧	24,562,869.00	4.18
147	002583	海能达	24,521,810.43	4.17
148	002338	奥普光电	24,429,427.09	4.15
149	600125	铁龙物流	24,403,865.00	4.15
150	600711	盛屯矿业	24,366,085.20	4.14
151	300884	狄耐克	24,270,627.64	4.13

152	002600	领益智造	24,238,757.00	4.12
153	600879	航天电子	24,145,166.00	4.11
154	002212	天融信	24,110,831.82	4.10
155	600408	安泰集团	23,827,388.24	4.05
156	300767	震安科技	23,821,631.04	4.05
157	600699	均胜电子	23,767,084.15	4.04
158	603258	电魂网络	23,721,122.00	4.03
159	600678	四川金顶	23,691,093.27	4.03
160	601155	新城控股	23,570,213.60	4.01
161	002085	万丰奥威	23,545,761.55	4.00
162	000860	顺鑫农业	23,512,500.66	4.00
163	600031	三一重工	23,505,788.00	4.00
164	600820	隧道股份	23,494,135.00	4.00
165	600219	南山铝业	23,492,440.00	3.99
166	600703	三安光电	23,127,359.00	3.93
167	301041	金百泽	23,111,794.00	3.93
168	600901	江苏金租	23,110,990.47	3.93
169	600776	东方通信	23,101,793.00	3.93
170	603533	掌阅科技	23,098,350.61	3.93
171	000090	天健集团	23,088,012.00	3.93
172	000063	中兴通讯	22,958,950.00	3.90
173	688111	金山办公	22,932,282.53	3.90
174	002152	广电运通	22,839,858.85	3.88
175	603893	瑞芯微	22,823,931.00	3.88
176	603118	共进股份	22,619,666.20	3.85
177	002839	张家港行	22,517,188.45	3.83
178	600718	东软集团	22,490,157.00	3.82
179	002508	老板电器	22,337,268.00	3.80
180	300241	瑞丰光电	22,331,173.22	3.80
181	000836	富通信息	22,231,150.00	3.78
182	600606	绿地控股	22,134,829.03	3.76
183	000987	越秀资本	22,127,429.77	3.76
184	000923	河钢资源	22,115,492.27	3.76
185	301067	显盈科技	22,081,196.20	3.75
186	002649	博彦科技	22,066,363.00	3.75
187	002500	山西证券	21,967,893.10	3.74
188	300597	吉大通信	21,936,833.11	3.73
189	000709	河钢股份	21,908,209.00	3.73
190	600183	生益科技	21,849,060.00	3.72
191	300999	金龙鱼	21,821,321.00	3.71
192	002416	爱施德	21,817,302.00	3.71
193	601788	光大证券	21,779,640.00	3.70
194	600637	东方明珠	21,764,440.44	3.70

195	601939	建设银行	21,735,849.00	3.70
196	603806	福斯特	21,693,016.08	3.69
197	601212	白银有色	21,642,215.94	3.68
198	300476	胜宏科技	21,629,611.39	3.68
199	600980	北矿科技	21,534,125.62	3.66
200	600410	华胜天成	21,527,721.65	3.66
201	601717	郑煤机	21,512,951.99	3.66
202	002371	北方华创	21,510,095.00	3.66
203	002051	中工国际	21,441,851.25	3.65
204	601898	中煤能源	21,367,999.00	3.63
205	600507	方大特钢	21,328,942.49	3.63
206	603536	惠发食品	21,313,001.40	3.62
207	002926	华西证券	21,231,515.40	3.61
208	601825	沪农商行	21,198,580.00	3.60
209	600133	东湖高新	21,120,840.08	3.59
210	600053	九鼎投资	21,053,257.00	3.58
211	002767	先锋电子	21,015,071.00	3.57
212	002036	联创电子	20,991,872.41	3.57
213	002671	龙泉股份	20,980,144.80	3.57
214	601577	长沙银行	20,977,704.35	3.57
215	002938	鹏鼎控股	20,933,093.90	3.56
216	002250	联化科技	20,882,608.00	3.55
217	300279	和晶科技	20,839,945.42	3.54
218	000783	长江证券	20,820,551.00	3.54
219	002405	四维图新	20,733,174.74	3.53
220	300017	网宿科技	20,617,975.00	3.51
221	600906	财达证券	20,587,713.17	3.50
222	300769	德方纳米	20,467,996.87	3.48
223	600642	申能股份	20,465,808.00	3.48
224	600481	双良节能	20,352,344.72	3.46
225	600420	国药现代	20,347,256.28	3.46
226	600831	广电网络	20,335,134.26	3.46
227	600640	国脉文化	20,319,540.96	3.46
228	600690	海尔智家	20,220,730.99	3.44
229	600418	江淮汽车	20,190,230.00	3.43
230	601878	浙商证券	20,168,007.00	3.43
231	002602	世纪华通	20,069,376.10	3.41
232	300762	上海瀚讯	20,047,683.32	3.41
233	600271	航天信息	20,011,193.07	3.40
234	605258	协和电子	19,935,122.00	3.39
235	000917	电广传媒	19,916,545.00	3.39
236	000938	紫光股份	19,819,931.70	3.37
237	600373	中文传媒	19,789,235.00	3.37

238	300445	康斯特	19,752,551.09	3.36
239	000777	中核科技	19,699,506.02	3.35
240	600369	西南证券	19,649,372.48	3.34
241	600237	铜峰电子	19,614,910.08	3.34
242	600704	物产中大	19,540,247.64	3.32
243	600513	联环药业	19,538,009.61	3.32
244	600716	凤凰股份	19,537,597.84	3.32
245	601229	上海银行	19,529,664.18	3.32
246	002384	东山精密	19,515,957.00	3.32
247	300047	天源迪科	19,477,822.00	3.31
248	600959	江苏有线	19,446,317.00	3.31
249	600339	中油工程	19,445,417.73	3.31
250	600583	海油工程	19,359,812.64	3.29
251	300292	吴通控股	19,352,336.00	3.29
252	300074	华平股份	19,143,135.13	3.26
253	600997	开滦股份	19,115,396.36	3.25
254	000729	燕京啤酒	19,113,911.53	3.25
255	300112	万讯自控	19,043,984.67	3.24
256	688322	奥比中光	19,010,882.53	3.23
257	000725	京东方 A	19,006,621.00	3.23
258	002153	石基信息	18,942,768.76	3.22
259	300258	精锻科技	18,938,695.00	3.22
260	603993	洛阳钼业	18,912,562.77	3.22
261	600797	浙大网新	18,805,198.53	3.20
262	000488	晨鸣纸业	18,783,950.50	3.19
263	603869	新智认知	18,763,514.05	3.19
264	600571	信雅达	18,735,176.00	3.19
265	600255	鑫科材料	18,587,470.22	3.16
266	002156	通富微电	18,529,555.30	3.15
267	002127	南极电商	18,523,388.85	3.15
268	600438	通威股份	18,511,822.00	3.15
269	601929	吉视传媒	18,461,329.00	3.14
270	300079	数码视讯	18,437,854.00	3.14
271	000928	中钢国际	18,404,423.00	3.13
272	002369	卓翼科技	18,316,867.00	3.11
273	603488	展鹏科技	18,208,734.90	3.10
274	002161	远望谷	18,201,053.84	3.10
275	600295	鄂尔多斯	18,156,871.40	3.09
276	300242	佳云科技	18,097,862.00	3.08
277	300050	世纪鼎利	18,075,471.84	3.07
278	600694	大商股份	18,055,617.37	3.07
279	000627	天茂集团	18,042,837.51	3.07
280	600502	安徽建工	18,042,312.64	3.07

281	603328	依顿电子	18,038,613.34	3.07
282	002966	苏州银行	18,018,492.69	3.06
283	600926	杭州银行	18,012,665.12	3.06
284	300634	彩讯股份	18,003,456.14	3.06
285	600073	上海梅林	17,997,875.22	3.06
286	600655	豫园股份	17,949,254.00	3.05
287	002979	雷赛智能	17,944,534.71	3.05
288	600126	杭钢股份	17,930,140.42	3.05
289	600010	包钢股份	17,924,558.00	3.05
290	002861	瀛通通讯	17,841,781.70	3.03
291	600330	天通股份	17,838,170.40	3.03
292	600938	中国海油	17,828,178.00	3.03
293	002042	华孚时尚	17,708,273.04	3.01
294	300277	海联讯	17,679,632.00	3.01
295	300245	天玑科技	17,644,450.00	3.00
296	600839	四川长虹	17,628,906.00	3.00
297	301185	鸥玛软件	17,603,006.78	2.99
298	300375	鹏翎股份	17,583,340.42	2.99
299	000568	泸州老窖	17,573,174.00	2.99
300	300655	晶瑞电材	17,531,994.91	2.98
301	600100	同方股份	17,526,239.02	2.98
302	603686	福龙马	17,514,433.70	2.98
303	300115	长盈精密	17,458,873.00	2.97
304	601918	新集能源	17,425,246.00	2.96
305	600316	洪都航空	17,415,810.64	2.96
306	600536	中国软件	17,383,538.20	2.96
307	600380	健康元	17,349,378.00	2.95
308	600733	北汽蓝谷	17,331,815.00	2.95
309	601916	浙商银行	17,319,969.00	2.95
310	002921	联诚精密	17,313,113.50	2.94
311	300674	宇信科技	17,299,668.88	2.94
312	002194	武汉凡谷	17,280,968.39	2.94
313	600919	江苏银行	17,254,384.60	2.93
314	600206	有研新材	17,245,337.61	2.93
315	603367	辰欣药业	17,204,783.00	2.93
316	600535	天士力	17,192,167.40	2.92
317	603015	弘讯科技	17,189,063.00	2.92
318	600960	渤海汽车	17,183,989.00	2.92
319	600531	豫光金铅	17,182,371.75	2.92
320	300333	兆日科技	17,162,572.32	2.92
321	600228	返利科技	17,109,291.00	2.91
322	603999	读者传媒	17,100,491.10	2.91
323	600348	华阳股份	17,013,412.00	2.89

324	000887	中鼎股份	17,012,960.37	2.89
325	002654	万润科技	16,990,227.00	2.89
326	000793	华闻集团	16,972,284.12	2.89
327	300394	天孚通信	16,970,362.87	2.89
328	300533	冰川网络	16,963,275.00	2.88
329	002747	埃斯顿	16,963,271.79	2.88
330	002092	中泰化学	16,949,643.00	2.88
331	600489	中金黄金	16,930,219.29	2.88
332	002020	京新药业	16,918,841.00	2.88
333	600229	城市传媒	16,890,644.89	2.87
334	002185	华天科技	16,865,925.27	2.87
335	000651	格力电器	16,848,969.00	2.87
336	600166	福田汽车	16,847,331.00	2.86
337	002233	塔牌集团	16,839,236.00	2.86
338	002131	利欧股份	16,797,338.00	2.86
339	300194	福安药业	16,779,340.00	2.85
340	002475	立讯精密	16,771,093.00	2.85
341	300936	中英科技	16,758,407.84	2.85
342	000501	武商集团	16,753,808.27	2.85
343	002494	华斯股份	16,709,663.20	2.84
344	603093	南华期货	16,670,730.00	2.83
345	300467	迅游科技	16,668,586.00	2.83
346	600345	长江通信	16,665,244.40	2.83
347	300232	洲明科技	16,579,796.00	2.82
348	603960	克来机电	16,563,029.00	2.82
349	601816	京沪高铁	16,554,314.00	2.82
350	000554	泰山石油	16,535,551.00	2.81
351	300707	威唐工业	16,509,021.00	2.81
352	000997	新大陆	16,507,061.11	2.81
353	603386	骏亚科技	16,428,009.60	2.79
354	600556	天下秀	16,394,548.57	2.79
355	600805	悦达投资	16,351,534.00	2.78
356	601018	宁波港	16,333,014.00	2.78
357	300399	天利科技	16,291,594.00	2.77
358	002594	比亚迪	16,269,160.57	2.77
359	000060	中金岭南	16,266,439.00	2.77
360	002773	康弘药业	16,245,736.60	2.76
361	002128	电投能源	16,227,185.00	2.76
362	600827	百联股份	16,223,059.49	2.76
363	600148	长春一东	16,218,887.00	2.76
364	000563	陕国投 A	16,189,006.26	2.75
365	002237	恒邦股份	16,180,701.52	2.75
366	300608	思特奇	16,168,607.40	2.75

367	300418	昆仑万维	16,141,375.00	2.74
368	600232	金鹰股份	16,087,953.00	2.74
369	600715	文投控股	16,081,118.74	2.73
370	300014	亿纬锂能	16,077,764.47	2.73
371	600692	亚通股份	16,065,403.63	2.73
372	300903	科翔股份	16,053,778.66	2.73
373	002027	分众传媒	16,047,302.00	2.73
374	002533	金杯电工	16,037,433.26	2.73
375	600887	伊利股份	16,010,254.00	2.72
376	600710	苏美达	16,006,220.55	2.72
377	002363	隆基机械	15,961,485.90	2.71
378	600282	南钢股份	15,933,168.00	2.71
379	603289	泰瑞机器	15,928,302.00	2.71
380	600320	振华重工	15,832,287.60	2.69
381	603017	中衡设计	15,827,623.00	2.69
382	002807	江阴银行	15,805,116.00	2.69
383	000582	北部湾港	15,792,670.00	2.69
384	300352	北信源	15,787,716.11	2.68
385	600156	华升股份	15,780,748.78	2.68
386	300684	中石科技	15,766,818.00	2.68
387	600120	浙江东方	15,749,659.00	2.68
388	601696	中银证券	15,694,332.50	2.67
389	603967	中创物流	15,693,275.27	2.67
390	600498	烽火通信	15,689,570.00	2.67
391	600150	中国船舶	15,682,246.00	2.67
392	600128	苏豪弘业	15,666,061.00	2.66
393	601995	中金公司	15,652,378.85	2.66
394	600779	水井坊	15,613,882.00	2.66
395	603839	安正时尚	15,587,307.60	2.65
396	600801	华新水泥	15,576,656.35	2.65
397	300382	斯莱克	15,574,204.30	2.65
398	300322	硕贝德	15,570,014.60	2.65
399	300252	金信诺	15,557,591.60	2.65
400	600720	中交设计	15,544,327.94	2.64
401	600064	南京高科	15,507,099.00	2.64
402	600697	欧亚集团	15,501,172.00	2.64
403	601077	渝农商行	15,500,506.00	2.64
404	600281	华阳新材	15,497,008.52	2.64
405	603332	苏州龙杰	15,478,372.48	2.63
406	002587	奥拓电子	15,467,320.00	2.63
407	601066	中信建投	15,462,875.76	2.63
408	600089	特变电工	15,436,199.50	2.62
409	600035	楚天高速	15,419,575.82	2.62

410	600970	中材国际	15,412,355.00	2.62
411	002117	东港股份	15,405,675.00	2.62
412	600739	辽宁成大	15,405,545.38	2.62
413	600889	南京化纤	15,405,543.80	2.62
414	003019	宸展光电	15,384,000.81	2.62
415	300711	广哈通信	15,381,992.20	2.62
416	600185	格力地产	15,379,725.97	2.62
417	300088	长信科技	15,366,009.54	2.61
418	300719	安达维尔	15,317,056.85	2.60
419	603188	亚邦股份	15,312,279.00	2.60
420	002004	华邦健康	15,308,724.00	2.60
421	600178	东安动力	15,293,875.41	2.60
422	600460	士兰微	15,285,079.80	2.60
423	600377	宁沪高速	15,172,026.00	2.58
424	600604	市北高新	15,171,576.10	2.58
425	002957	科瑞技术	15,136,446.00	2.57
426	300031	宝通科技	15,129,945.22	2.57
427	002331	皖通科技	15,123,557.00	2.57
428	300235	方直科技	15,114,941.04	2.57
429	002154	报喜鸟	15,114,516.00	2.57
430	600798	宁波海运	15,079,625.86	2.56
431	002858	力盛体育	15,060,887.00	2.56
432	600346	恒力石化	15,056,971.00	2.56
433	300337	银邦股份	15,042,750.00	2.56
434	001266	宏英智能	14,994,116.60	2.55
435	000758	中色股份	14,979,831.81	2.55
436	601608	中信重工	14,974,493.00	2.55
437	002712	思美传媒	14,949,073.40	2.54
438	600717	天津港	14,942,373.68	2.54
439	300405	科隆股份	14,936,412.14	2.54
440	300270	中威电子	14,936,050.25	2.54
441	600741	华域汽车	14,934,548.01	2.54
442	600115	中国东航	14,896,917.00	2.53
443	300128	锦富技术	14,887,504.71	2.53
444	002022	科华生物	14,871,454.17	2.53
445	003026	中晶科技	14,855,634.00	2.53
446	000623	吉林敖东	14,827,130.70	2.52
447	002465	海格通信	14,826,077.00	2.52
448	000901	航天科技	14,816,221.07	2.52
449	603036	如通股份	14,801,085.55	2.52
450	603933	睿能科技	14,793,071.00	2.52
451	603598	引力传媒	14,782,995.00	2.51
452	000055	方大集团	14,780,824.50	2.51

453	000877	天山股份	14,747,592.99	2.51
454	600712	南宁百货	14,747,002.90	2.51
455	600284	浦东建设	14,732,699.23	2.51
456	600657	信达地产	14,724,136.00	2.50
457	600933	爱柯迪	14,708,803.44	2.50
458	603527	众源新材	14,699,558.95	2.50
459	300016	北陆药业	14,699,438.50	2.50
460	002826	易明医药	14,694,409.47	2.50
461	600017	日照港	14,685,607.00	2.50
462	600444	国机通用	14,647,658.00	2.49
463	600218	全柴动力	14,640,085.73	2.49
464	603556	海兴电力	14,634,699.54	2.49
465	002017	东信和平	14,597,498.18	2.48
466	002797	第一创业	14,574,879.40	2.48
467	603121	华培动力	14,554,906.14	2.48
468	601117	中国化学	14,543,767.00	2.47
469	300184	力源信息	14,541,387.20	2.47
470	600368	五洲交通	14,530,915.64	2.47
471	300120	经纬辉开	14,501,957.15	2.47
472	002106	莱宝高科	14,483,728.80	2.46
473	000157	中联重科	14,444,732.00	2.46
474	601015	陕西黑猫	14,402,226.61	2.45
475	000708	中信特钢	14,398,996.00	2.45
476	002660	茂硕电源	14,396,232.00	2.45
477	603648	畅联股份	14,387,933.00	2.45
478	600188	兖矿能源	14,372,864.22	2.44
479	300043	星辉娱乐	14,370,440.00	2.44
480	300868	杰美特	14,357,627.00	2.44
481	000158	常山北明	14,340,398.82	2.44
482	300142	沃森生物	14,328,975.57	2.44
483	605218	伟时电子	14,306,766.00	2.43
484	603516	淳中科技	14,280,876.00	2.43
485	600658	电子城	14,272,814.80	2.43
486	603919	金徽酒	14,270,660.00	2.43
487	601128	常熟银行	14,227,392.00	2.42
488	603838	四通股份	14,216,024.00	2.42
489	000619	海螺新材	14,168,112.00	2.41
490	300883	龙利得	14,153,900.66	2.41
491	002948	青岛银行	14,140,172.00	2.40
492	603160	汇顶科技	14,129,676.59	2.40
493	601718	际华集团	14,127,449.00	2.40
494	600528	中铁工业	14,109,787.20	2.40
495	002947	恒铭达	14,106,282.64	2.40

496	000719	中原传媒	14,098,132.62	2.40
497	600321	正源股份	14,096,566.00	2.40
498	300708	聚灿光电	14,095,143.40	2.40
499	600352	浙江龙盛	14,090,165.00	2.40
500	600057	厦门象屿	14,055,276.39	2.39
501	603890	春秋电子	14,049,523.67	2.39
502	300188	美亚柏科	14,047,369.00	2.39
503	603926	铁流股份	14,037,391.55	2.39
504	603106	恒银科技	14,029,833.90	2.39
505	300070	碧水源	14,011,047.90	2.38
506	603518	锦泓集团	13,993,284.00	2.38
507	300349	金卡智能	13,986,723.36	2.38
508	603739	蔚蓝生物	13,981,902.60	2.38
509	601231	环旭电子	13,971,916.27	2.38
510	300667	必创科技	13,964,285.00	2.37
511	605111	新洁能	13,958,348.54	2.37
512	300353	东土科技	13,953,493.16	2.37
513	688176	亚虹医药	13,922,460.06	2.37
514	000636	风华高科	13,915,946.16	2.37
515	000402	金融街	13,915,280.00	2.37
516	300925	法本信息	13,914,814.19	2.37
517	002897	意华股份	13,901,650.42	2.36
518	601666	平煤股份	13,898,808.44	2.36
519	601020	华钰矿业	13,894,258.20	2.36
520	603167	渤海轮渡	13,893,235.00	2.36
521	300519	新光药业	13,892,565.00	2.36
522	601298	青岛港	13,892,289.00	2.36
523	600967	内蒙一机	13,881,707.22	2.36
524	688685	迈信林	13,879,768.17	2.36
525	300423	昇辉科技	13,878,318.00	2.36
526	603288	海天味业	13,873,969.58	2.36
527	603096	新经典	13,871,635.20	2.36
528	300419	浩丰科技	13,864,787.00	2.36
529	300144	宋城演艺	13,850,503.00	2.36
530	000039	中集集团	13,841,540.34	2.35
531	600085	同仁堂	13,819,608.00	2.35
532	002344	海宁皮城	13,815,148.98	2.35
533	600597	光明乳业	13,811,315.00	2.35
534	600968	海油发展	13,803,652.00	2.35
535	688010	福光股份	13,793,990.71	2.35
536	000925	众合科技	13,788,581.00	2.34
537	002972	科安达	13,786,468.00	2.34
538	002572	索菲亚	13,748,587.72	2.34

539	300743	天地数码	13,743,410.24	2.34
540	002869	金溢科技	13,696,078.00	2.33
541	000905	厦门港务	13,675,435.00	2.33
542	002032	苏泊尔	13,674,552.00	2.33
543	600592	龙溪股份	13,648,160.00	2.32
544	002061	浙江交科	13,647,549.80	2.32
545	002281	光迅科技	13,644,574.00	2.32
546	002277	友阿股份	13,602,168.67	2.31
547	002635	安洁科技	13,579,275.18	2.31
548	300971	博亚精工	13,578,631.33	2.31
549	600645	中源协和	13,562,980.00	2.31
550	601098	中南传媒	13,532,980.00	2.30
551	002364	中恒电气	13,523,642.96	2.30
552	603228	景旺电子	13,517,972.00	2.30
553	688286	敏芯股份	13,514,376.13	2.30
554	601058	赛轮轮胎	13,507,289.00	2.30
555	300790	宇瞳光学	13,500,997.00	2.30
556	300085	银之杰	13,481,794.86	2.29
557	300003	乐普医疗	13,481,267.00	2.29
558	002354	天娱数科	13,455,052.00	2.29
559	002933	新兴装备	13,454,446.00	2.29
560	603178	圣龙股份	13,428,617.30	2.28
561	600455	博通股份	13,420,428.00	2.28
562	000650	仁和药业	13,419,879.00	2.28
563	300760	迈瑞医疗	13,414,180.00	2.28
564	603269	海鸥股份	13,372,047.35	2.27
565	000759	中百集团	13,368,784.00	2.27
566	603611	诺力股份	13,362,902.80	2.27
567	600754	锦江酒店	13,316,815.30	2.26
568	300380	安硕信息	13,314,872.20	2.26
569	601187	厦门银行	13,293,616.00	2.26
570	601005	重庆钢铁	13,277,094.00	2.26
571	300771	智莱科技	13,276,866.62	2.26
572	300449	汉邦高科	13,257,459.00	2.25
573	000425	徐工机械	13,233,864.90	2.25
574	300652	雷迪克	13,222,298.00	2.25
575	300283	温州宏丰	13,206,874.00	2.25
576	600971	恒源煤电	13,202,085.00	2.24
577	600736	苏州高新	13,188,066.07	2.24
578	603266	天龙股份	13,174,807.00	2.24
579	603323	苏农银行	13,135,851.00	2.23
580	300267	尔康制药	13,131,831.44	2.23
581	600201	生物股份	13,128,224.00	2.23

582	300269	联建光电	13,114,867.00	2.23
583	002129	TCL 中环	13,108,983.12	2.23
584	300207	欣旺达	13,103,554.48	2.23
585	600110	诺德股份	13,090,069.00	2.23
586	603236	移远通信	13,060,000.90	2.22
587	002273	水晶光电	13,056,998.00	2.22
588	001872	招商港口	13,048,483.69	2.22
589	003011	海象新材	13,041,398.70	2.22
590	300020	银江技术	13,034,240.00	2.22
591	603320	迪贝电气	13,032,390.20	2.22
592	603998	方盛制药	13,032,143.00	2.22
593	002067	景兴纸业	13,019,930.70	2.21
594	300618	寒锐钴业	13,016,652.16	2.21
595	002236	大华股份	13,015,713.00	2.21
596	002130	沃尔核材	12,958,818.42	2.20
597	002275	桂林三金	12,938,279.24	2.20
598	002134	天津普林	12,921,752.00	2.20
599	600476	湘邮科技	12,920,788.00	2.20
600	002931	锋龙股份	12,919,432.20	2.20
601	600355	精伦电子	12,891,503.00	2.19
602	688733	壹石通	12,869,495.17	2.19
603	002577	雷柏科技	12,813,730.00	2.18
604	300539	横河精密	12,798,858.08	2.18
605	002636	金安国纪	12,798,052.00	2.18
606	688553	汇宇制药	12,791,351.22	2.18
607	300383	光环新网	12,785,298.00	2.17
608	300319	麦捷科技	12,784,405.00	2.17
609	603903	中持股份	12,783,546.52	2.17
610	002406	远东传动	12,774,424.60	2.17
611	300689	澄天伟业	12,773,690.00	2.17
612	600688	上海石化	12,768,917.00	2.17
613	600755	厦门国贸	12,758,532.00	2.17
614	600375	汉马科技	12,740,735.00	2.17
615	300162	雷曼光电	12,735,950.34	2.17
616	601611	中国核建	12,735,365.00	2.17
617	688680	海优新材	12,711,799.66	2.16
618	600439	瑞贝卡	12,707,406.96	2.16
619	600500	中化国际	12,683,085.95	2.16
620	300459	汤姆猫	12,671,206.00	2.15
621	001238	浙江正特	12,665,436.19	2.15
622	300537	广信材料	12,665,193.00	2.15
623	605151	西上海	12,659,144.00	2.15
624	002073	软控股份	12,655,802.00	2.15

625	000027	深圳能源	12,654,065.72	2.15
626	000630	铜陵有色	12,646,701.00	2.15
627	600130	波导股份	12,624,532.00	2.15
628	000625	长安汽车	12,580,991.00	2.14
629	300009	安科生物	12,566,717.57	2.14
630	603089	正裕工业	12,565,562.56	2.14
631	600360	华微电子	12,554,519.50	2.13
632	000951	中国重汽	12,542,738.29	2.13
633	002555	三七互娱	12,520,664.36	2.13
634	688170	德龙激光	12,507,242.81	2.13
635	300377	赢时胜	12,499,609.00	2.13
636	600892	大晟文化	12,485,753.00	2.12
637	002863	今飞凯达	12,461,194.90	2.12
638	002903	宇环数控	12,456,029.65	2.12
639	000757	浩物股份	12,448,940.00	2.12
640	600135	乐凯胶片	12,442,217.00	2.12
641	300751	迈为股份	12,425,542.60	2.11
642	600353	旭光电子	12,425,132.22	2.11
643	601163	三角轮胎	12,411,618.00	2.11
644	603656	泰禾智能	12,410,300.56	2.11
645	600616	金枫酒业	12,395,121.98	2.11
646	603917	合力科技	12,390,329.00	2.11
647	300355	蒙草生态	12,378,481.51	2.10
648	600508	上海能源	12,367,614.00	2.10
649	002855	捷荣技术	12,361,399.00	2.10
650	000050	深天马 A	12,344,849.20	2.10
651	000417	合肥百货	12,341,290.00	2.10
652	600639	浦东金桥	12,341,185.61	2.10
653	300694	蠡湖股份	12,339,325.00	2.10
654	600560	金自天正	12,326,021.00	2.10
655	300900	广联航空	12,311,624.94	2.09
656	002402	和而泰	12,283,254.91	2.09
657	600756	浪潮软件	12,274,430.00	2.09
658	600770	综艺股份	12,270,684.00	2.09
659	600682	南京新百	12,266,447.00	2.09
660	002138	顺络电子	12,251,601.00	2.08
661	600054	黄山旅游	12,241,235.00	2.08
662	603628	清源股份	12,235,065.06	2.08
663	002648	卫星化学	12,225,656.28	2.08
664	600059	古越龙山	12,211,185.00	2.08
665	000703	恒逸石化	12,210,227.00	2.08
666	603729	龙韵股份	12,179,450.80	2.07
667	300251	光线传媒	12,155,314.00	2.07

668	603048	浙江黎明	12,150,331.90	2.07
669	600547	山东黄金	12,144,379.00	2.07
670	601011	宝泰隆	12,132,915.78	2.06
671	300570	太辰光	12,110,967.00	2.06
672	600332	白云山	12,105,006.22	2.06
673	603161	科华控股	12,097,659.00	2.06
674	600075	新疆天业	12,090,159.40	2.06
675	603659	璞泰来	12,073,749.50	2.05
676	600469	风神股份	12,057,208.46	2.05
677	300363	博腾股份	12,056,714.52	2.05
678	600871	石化油服	12,053,740.00	2.05
679	000401	冀东水泥	12,050,411.00	2.05
680	002322	理工能科	12,026,126.00	2.05
681	300229	拓尔思	12,024,334.14	2.04
682	300300	海峡创新	12,013,673.39	2.04
683	301248	杰创智能	12,007,233.00	2.04
684	300381	溢多利	12,006,886.70	2.04
685	002437	誉衡药业	11,987,637.00	2.04
686	601678	滨化股份	11,975,080.76	2.04
687	300274	阳光电源	11,967,384.61	2.04
688	000822	山东海化	11,962,399.64	2.03
689	000869	张裕 A	11,954,372.27	2.03
690	002282	博深股份	11,948,085.36	2.03
691	002026	山东威达	11,932,707.97	2.03
692	603586	金麒麟	11,932,564.40	2.03
693	603997	继峰股份	11,930,697.00	2.03
694	600750	江中药业	11,899,109.00	2.02
695	300111	向日葵	11,879,263.00	2.02
696	000955	欣龙控股	11,877,935.00	2.02
697	300219	鸿利智汇	11,877,174.00	2.02
698	688148	芳源股份	11,863,558.36	2.02
699	603697	有友食品	11,829,921.60	2.01
700	300183	东软载波	11,823,923.00	2.01
701	600180	瑞茂通	11,821,294.84	2.01
702	002461	珠江啤酒	11,808,075.00	2.01
703	002687	乔治白	11,801,490.00	2.01
704	002856	美芝股份	11,800,877.80	2.01
705	688526	科前生物	11,786,495.53	2.00
706	600874	创业环保	11,776,413.73	2.00
707	600008	首创环保	11,769,529.50	2.00
708	300991	创益通	11,765,983.00	2.00

注：上述卖出金额为卖出成交金额（成交单价乘以成交数量），不包括相关交易费用。

8.4.3 买入股票的成本总额及卖出股票的收入总额

单位：人民币元

买入股票成本（成交）总额	37,309,852,195.29
卖出股票收入（成交）总额	30,137,602,884.89

注：上述买入股票成本总额和卖出股票收入总额均为买卖成交金额（成交单价乘以成交数量），不包括相关交易费用。

8.5 期末按债券品种分类的债券投资组合

注：无

8.6 期末按公允价值占基金资产净值比例大小排序的前五名债券投资明细

注：无

8.7 期末按公允价值占基金资产净值比例大小排序的所有资产支持证券投资明细

注：无

8.8 报告期末按公允价值占基金资产净值比例大小排序的前五名贵金属投资明细

注：无

8.9 期末按公允价值占基金资产净值比例大小排序的前五名权证投资明细

注：无

8.10 本基金投资股指期货的投资政策

报告期内本基金未投资股指期货。

8.11 报告期末本基金投资的国债期货交易情况说明

8.11.1 本期国债期货投资政策

报告期内本基金未投资国债期货。

8.11.2 本期国债期货投资评价

报告期内本基金未投资国债期货。

8.12 投资组合报告附注

8.12.1 基金投资的前十名证券的发行主体本期是否出现被监管部门立案调查，或在报告编制日前一年内受到公开谴责、处罚的情形

本基金投资的前十名证券的发行主体未出现本期被监管部门立案调查或在报告编制日前一年内受到公开谴责、处罚的情形。

8.12.2 基金投资的前十名股票是否超出基金合同规定的备选股票库

本报告期，基金投资的前十名股票未超出基金合同规定的备选股票库。

8.12.3 期末其他各项资产构成

单位：人民币元

序号	名称	金额
1	存出保证金	-
2	应收清算款	-
3	应收股利	-
4	应收利息	-
5	应收申购款	180,471,126.38
6	其他应收款	-
7	待摊费用	-
8	其他	-
9	合计	180,471,126.38

8.12.4 期末持有的处于转股期的可转换债券明细

注：无

8.12.5 期末前十名股票中存在流通受限情况的说明

注：无

8.12.6 投资组合报告附注的其他文字描述部分

无

§ 9 基金份额持有人信息

9.1 期末基金份额持有人户数及持有人结构

份额单位：份

份额级别	持有人户数（户）	户均持有的基金份额	持有人结构			
			机构投资者		个人投资者	
			持有份额	占总份额比例（%）	持有份额	占总份额比例（%）
国金量化精选 A	33,318	89,620.51	1,407,775,033.48	47.15	1,578,201,247.71	52.85
国金量化精选 C	63,619	53,125.03	1,733,768,144.74	51.30	1,645,993,271.35	48.70
合计	96,937	65,668.81	3,141,543,178.22	49.35	3,224,194,519.06	50.65

9.2 期末基金管理人的从业人员持有本基金的情况

项目	份额级别	持有份额总数（份）	占基金总份额比例（%）
基金管理人所有从业人员持	国金量化精选 A	2,842,040.87	0.0952
	国金量化精选 C	901,196.37	0.0267

有本基金			
	合计	3,743,237.24	0.0588

9.3 期末基金管理人的从业人员持有本开放式基金份额总量区间情况

项目	份额级别	持有基金份额总量的数量区间（万份）
本公司高级管理人员、基金投资和研究部门负责人持有本开放式基金	国金量化精选 A	>100
	国金量化精选 C	10~50
	合计	>100
本基金基金经理持有本开放式基金	国金量化精选 A	>100
	国金量化精选 C	0
	合计	>100

9.4 期末兼任私募资产管理计划投资经理的基金经理本人及其直系亲属持有本人管理的产品情况

注：无

§ 10 开放式基金份额变动

单位：份

项目	国金量化精选 A	国金量化精选 C
基金合同生效日 (2022年3月18日) 基金份额总额	86,397,165.61	132,000,298.77
本报告期期初基金份额总额	90,987,074.75	402,582,710.38
本报告期基金总申购份额	3,889,858,675.22	6,073,504,109.09
减：本报告期基金总赎回份额	994,869,468.78	3,096,325,403.38
本报告期基金拆分变动份额	-	-
本报告期期末基金份额总额	2,985,976,281.19	3,379,761,416.09

注：总申购份额含红利再投、转换入份额，总赎回份额含转换出份额。

§ 11 重大事件揭示

11.1 基金份额持有人大会决议

本报告期内无基金份额持有人大会决议。

11.2 基金管理人、基金托管人的专门基金托管部门的重大人事变动

原督察长张丽女士自 2023 年 6 月 14 日起由于个人原因离任基金管理人督察长职务，自 2023 年 6 月 14 日至 2023 年 7 月 24 日由公司总经理邵海波先生代任督察长职务，张静女士自 2023 年 7 月 24 日起担任基金管理人督察长职务。

除上述人事调整以外，本报告期内基金管理人无其他重大人事变动。

本报告期内，本基金托管人的专门基金托管部门无重大人事变动。

11.3 涉及基金管理人、基金财产、基金托管业务的诉讼

本报告期内，无涉及基金管理人、基金财产、基金托管业务的诉讼。

11.4 基金投资策略的改变

本基金投资策略未发生变化。

11.5 为基金进行审计的会计师事务所情况

本基金本报告期应支付给安永华明会计师事务所（特殊普通合伙）的审计费用为 90,000.00 元人民币。该会计师事务所自本基金基金合同生效日起为本基金提供审计服务。

11.6 管理人、托管人及其高级管理人员受稽查或处罚等情况

11.6.1 管理人及其高级管理人员受稽查或处罚等情况

注：本报告期内，基金管理人及其高级管理人员无受稽查或处罚等情况。

11.6.2 托管人及其高级管理人员受稽查或处罚等情况

注：本报告期内，托管人及其高级管理人员在开展基金托管业务过程中未受到相关监管部门稽查或处罚。

11.7 基金租用证券公司交易单元的有关情况

11.7.1 基金租用证券公司交易单元进行股票投资及佣金支付情况

金额单位：人民币元

券商名称	交易单元数量	股票交易		应支付该券商的佣金		备注
		成交金额	占当期股票成交总额的比例 (%)	佣金	占当期佣金总量的比例 (%)	
广发证券	2	59,191,737,399.13	87.76	30,886,985.09	87.68	-
东海证券	2	8,253,934,532.84	12.24	4,341,532.51	12.32	-

注：1、本基金管理人负责选择证券经营机构，使用其专用的交易单元作为本基金的交易单元。

(1) 基金交易单元的选择标准如下：

- ①券商经纪人经营行为规范，在近一年内未出现重大违规行为；
- ②财务状况良好，各项财务指标显示公司经营状况稳定；
- ③具备基金运作所需的高效、安全的通讯条件，交易设施满足基金进行证券交易需要；
- ④具有较强的研究能力，能及时、全面地提供高质量的宏观、策略、行业、上市公司、证券市场研究、固定收益研究、数量研究等报告及信息资讯服务；
- ⑤交易佣金收取标准合理。

(2) 基金使用券商交易单元的选择程序如下：

- ①本基金管理人根据上述标准考察后确定选用证券经营机构；
- ②本基金管理人和被选中的证券经营机构签订经纪服务协议。

2、本基金本报告期新增广发证券为证券经营机构，新增广发证券 2 个交易单元。

11.7.2 基金租用证券公司交易单元进行其他证券投资的情况

金额单位：人民币元

券商名称	债券交易		债券回购交易		权证交易	
	成交金额	占当期债券成交总额的比例 (%)	成交金额	占当期债券回购成交总额的比例 (%)	成交金额	占当期权证成交总额的比例 (%)
广发证券	-	-	30,420,908.00	93.09	-	-
东海证券	-	-	2,258,600.00	6.91	-	-

11.8 其他重大事件

序号	公告事项	法定披露方式	法定披露日期
1	《国金量化精选混合型证券投资基金 2022 年第 4 季度报告》	指定披露媒体和本基金管理人网站	2023 年 1 月 19 日
2	《国金量化精选混合型证券投资基金招募说明书(更新)》	指定披露媒体和本基金管理人网站	2023 年 02 月 27 日
3	《国金量化精选混合型证券投资基金(国金量化精选 A 份额)基金产品资料概要(更新)》	指定披露媒体和本基金管理人网站	2023 年 02 月 27 日
4	《国金量化精选混合型证券投资基金(国金量化精选 C 份额)基金产品资料概要(更新)》	指定披露媒体和本基金管理人网站	2023 年 02 月 27 日
5	《国金基金管理有限公司关于旗下基金开展网上直销平台费率优惠活动的公告》	指定披露媒体和本基金管理人网站	2023 年 03 月 10 日
6	《国金基金管理有限公司关于面向	指定披露媒体和本基金	2023 年 03 月 29 日

	特定投资者(养老金客户)通过直销柜台申购(含转换转入)旗下基金实施费率优惠的公告》	基金管理人网站	
7	《国金量化精选混合型证券投资基金 2022 年年度报告》	指定披露媒体和本基金基金管理人网站	2023 年 03 月 30 日
8	《国金基金管理有限公司关于公司系统升级的公告》	指定披露媒体和本基金基金管理人网站	2023 年 03 月 31 日
9	《关于取消国金量化精选混合型证券投资基金 A 类基金份额参加交通银行费率优惠活动的公告》	指定披露媒体和本基金基金管理人网站	2023 年 04 月 03 日
10	《国金量化精选混合型证券投资基金 2023 年第 1 季度报告》	指定披露媒体和本基金基金管理人网站	2023 年 04 月 21 日
11	《国金基金管理有限公司高级管理人员变更公告》	指定披露媒体和本基金基金管理人网站	2023 年 06 月 16 日
12	《国金量化精选混合型证券投资基金 2023 年第 2 季度报告》	指定披露媒体和本基金基金管理人网站	2023 年 07 月 21 日
13	《国金基金管理有限公司高级管理人员变更公告》	指定披露媒体和本基金基金管理人网站	2023 年 07 月 25 日
14	《国金基金管理有限公司关于调低旗下部分基金管理费率及托管费率并修订基金合同等法律文件的公告》	指定披露媒体和本基金基金管理人网站	2023 年 08 月 04 日
15	《国金量化精选混合型证券投资基金基金合同》	指定披露媒体和本基金基金管理人网站	2023 年 08 月 04 日
16	《国金量化精选混合型证券投资基金托管协议》	指定披露媒体和本基金基金管理人网站	2023 年 08 月 04 日
17	《国金量化精选混合型证券投资基金-招募说明书(更新)》	指定披露媒体和本基金基金管理人网站	2023 年 08 月 10 日
18	《国金量化精选混合型证券投资基金(国金量化精选 A 份额)基金产品资料概要(更新)》	指定披露媒体和本基金基金管理人网站	2023 年 08 月 10 日
19	《国金量化精选混合型证券投资基金(国金量化精选 C 份额)基金产品资料概要(更新)》	指定披露媒体和本基金基金管理人网站	2023 年 08 月 10 日
20	《关于国金量化精选混合型证券投资基金限制大额申购、转换转入及定期定额投资业务的公告》	指定披露媒体和本基金基金管理人网站	2023 年 08 月 23 日
21	《国金量化精选混合型证券投资基金 2023 年中期报告》	指定披露媒体和本基金基金管理人网站	2023 年 08 月 30 日
22	《国金基金管理有限公司关于凤凰金信(海口)基金销售有限公司投资者基金份额转托管的公告》	指定披露媒体和本基金基金管理人网站	2023 年 09 月 13 日
23	《国金基金管理有限公司关于公司系统升级的公告》	指定披露媒体和本基金基金管理人网站	2023 年 09 月 26 日

24	《国金量化精选混合型证券投资基金 2023 年第 3 季度报告》	指定披露媒体和本基金 基金管理人网站	2023 年 10 月 25 日
25	《国金基金管理有限公司关于公司 系统维护的公告》	指定披露媒体和本基金 基金管理人网站	2023 年 11 月 22 日
26	《国金基金管理有限公司关于旗下 基金网上直销平台费率优惠活动结 束的公告》	指定披露媒体和本基金 基金管理人网站	2023 年 12 月 12 日
27	《国金基金管理有限公司关于公司 系统维护的公告》	指定披露媒体和本基金 基金管理人网站	2023 年 12 月 28 日

§ 12 影响投资者决策的其他重要信息

12.1 报告期内单一投资者持有基金份额比例达到或超过 20%的情况

投资者 类别	报告期内持有基金份额变化情况					报告期末持有基金情况	
	序号	持有基金份 额比例达到 或者超过 20% 的时间区间	期初 份额	申购 份额	赎回 份额	持有份额	份额 占比 (%)
机构	1	2023 年 8 月 18 日-2023 年 11 月 22 日；2023 年 12 月 19 日- 2023 年 12 月 31 日	-	2,058,8 16,640. 72	722,305,5 00.55	1,336,511,140 .17	21.00
产品特有风险							
报告期内，本基金存在单一投资者持有份额占比达到或超过 20%的情形，由此可能导致的特有风险包括：产品流动性风险、巨额赎回风险以及净值波动风险等。本基金管理人将持续加强投资者集中度管理，审慎确认大额申购与大额赎回，同时进一步完善流动性风险管控机制，加强对基金份额持有人利益的保护。							

注：申购份额含红利再投、转换入份额，赎回份额含转换出份额。

12.2 影响投资者决策的其他重要信息

无

§ 13 备查文件目录

13.1 备查文件目录

- 1、中国证监会核准基金募集的文件；
- 2、国金量化精选混合型证券投资基金基金合同；
- 3、国金量化精选混合型证券投资基金托管协议；
- 4、国金量化精选混合型证券投资基金招募说明书；

- 5、基金管理人业务资格批件、营业执照；
- 6、基金托管人业务资格批件、营业执照；
- 7、报告期内披露的各项公告。

13.2 存放地点

北京市朝阳区景辉街 31 号院 1 号楼三星大厦 51 层。

13.3 查阅方式

投资者可到基金管理人、基金托管人的办公场所或基金管理人网站免费查阅备查文件。在支付工本费后，投资者可在合理时间内取得备查文件的复制件或复印件。

投资者对本报告如有疑问，可咨询本管理人。

咨询电话：4000-2000-18

公司网址：www.gfund.com

国金基金管理有限公司

2024 年 3 月 29 日