

万家瑞兴灵活配置混合型证券投资基金 2023 年年度报告

2023 年 12 月 31 日

基金管理人：万家基金管理有限公司

基金托管人：上海银行股份有限公司

送出日期：2024 年 3 月 29 日

§ 1 重要提示及目录

1.1 重要提示

基金管理人的董事会、董事保证本报告所载资料不存在虚假记载、误导性陈述或重大遗漏，并对其内容的真实性、准确性和完整性承担个别及连带的法律责任。本年度报告已经三分之二以上独立董事签字同意，并由董事长签发。

基金托管人上海银行股份有限公司根据本基金合同规定，于 2024 年 3 月 28 日复核了本报告中的财务指标、净值表现、利润分配情况、财务会计报告、投资组合报告等内容，保证复核内容不存在虚假记载、误导性陈述或者重大遗漏。

基金管理人承诺以诚实信用、勤勉尽责的原则管理和运用基金资产，但不保证基金一定盈利。

基金的过往业绩并不代表其未来表现。投资有风险，投资者在作出投资决策前应仔细阅读本基金的招募说明书及其更新。

本报告财务资料已经审计，立信会计师事务所为本基金出具了无保留意见的审计报告，请投资者注意阅读。

本报告期自 2023 年 1 月 1 日起至 12 月 31 日止。

1.2 目录

§ 1 重要提示及目录	2
1.1 重要提示	2
1.2 目录	3
§ 2 基金简介	5
2.1 基金基本情况	5
2.2 基金产品说明	5
2.3 基金管理人和基金托管人	5
2.4 信息披露方式	6
2.5 其他相关资料	6
§ 3 主要财务指标、基金净值表现及利润分配情况	6
3.1 主要会计数据和财务指标	6
3.2 基金净值表现	7
3.3 过去三年基金的利润分配情况	10
§ 4 管理人报告	10
4.1 基金管理人及基金经理情况	10
4.2 管理人对报告期内本基金运作合规守信情况的说明	13
4.3 管理人对报告期内公平交易情况的专项说明	13
4.4 管理人对报告期内基金的投资策略和业绩表现的说明	14
4.5 管理人对宏观经济、证券市场及行业走势的简要展望	15
4.6 管理人内部有关本基金的监察稽核工作情况	15
4.7 管理人对报告期内基金估值程序等事项的说明	16
4.8 管理人对报告期内基金利润分配情况的说明	16
4.9 报告期内管理人对本基金持有人数或基金资产净值预警情形的说明	16
§ 5 托管人报告	16
5.1 报告期内本基金托管人合规守信情况声明	16
5.2 托管人对报告期内本基金投资运作合规守信、净值计算、利润分配等情况的说明	17
5.3 托管人对本年度报告中财务信息等内容的真实、准确和完整发表意见	17
§ 6 审计报告	17
6.1 审计报告基本信息	17
6.2 审计报告的基本内容	17
§ 7 年度财务报表	19
7.1 资产负债表	19
7.2 利润表	20
7.3 净资产变动表	21
7.4 报表附注	23
§ 8 投资组合报告	53

8.1 期末基金资产组合情况	53
8.2 报告期末按行业分类的股票投资组合	53
8.3 期末按公允价值占基金资产净值比例大小排序的所有股票投资明细	54
8.4 报告期内股票投资组合的重大变动	59
8.5 期末按债券品种分类的债券投资组合	62
8.6 期末按公允价值占基金资产净值比例大小排序的前五名债券投资明细	62
8.7 期末按公允价值占基金资产净值比例大小排序的所有资产支持证券投资明细	62
8.8 报告期末按公允价值占基金资产净值比例大小排序的前五名贵金属投资明细	62
8.9 期末按公允价值占基金资产净值比例大小排序的前五名权证投资明细	63
8.10 本基金投资股指期货的投资政策	63
8.11 报告期末本基金投资的国债期货交易情况说明	63
8.12 投资组合报告附注	63
§ 9 基金份额持有人信息	64
9.1 期末基金份额持有人户数及持有人结构	64
9.2 期末基金管理人的从业人员持有本基金的情况	64
9.3 期末基金管理人的从业人员持有本开放式基金份额总量区间情况	64
§ 10 开放式基金份额变动	65
§ 11 重大事件揭示	65
11.1 基金份额持有人大会决议	65
11.2 基金管理人、基金托管人的专门基金托管部门的重大人事变动	65
11.3 涉及基金管理人、基金财产、基金托管业务的诉讼	65
11.4 基金投资策略的改变	66
11.5 为基金进行审计的会计师事务所情况	66
11.6 管理人、托管人及其高级管理人员受稽查或处罚等情况	66
11.7 基金租用证券公司交易单元的有关情况	66
11.8 其他重大事件	67
§ 12 影响投资者决策的其他重要信息	68
12.1 报告期内单一投资者持有基金份额比例达到或超过 20%的情况	68
§ 13 备查文件目录	68
13.1 备查文件目录	68
13.2 存放地点	69
13.3 查阅方式	69

§ 2 基金简介

2.1 基金基本情况

基金名称	万家瑞兴灵活配置混合型证券投资基金	
基金简称	万家瑞兴	
基金主代码	001518	
基金运作方式	契约型开放式	
基金合同生效日	2015年7月23日	
基金管理人	万家基金管理有限公司	
基金托管人	上海银行股份有限公司	
报告期末基金份额总额	266,668,202.45份	
基金合同存续期	不定期	
下属分级基金的基金简称	万家瑞兴 A	万家瑞兴 C
下属分级基金的交易代码	001518	015390
报告期末下属分级基金的份额总额	266,502,988.34份	165,214.11份

2.2 基金产品说明

投资目标	本基金投资于具有成长潜力的上市公司，以获取未来资本增值的机会，并谋求基金资产的中长期稳定增值，同时通过分散投资提高基金资产的流动性。
投资策略	1、资产配置策略；2、股票投资策略：（1）定性方面；（2）定量方面；（3）存托凭证投资策略；（4）港股通标的股票投资策略；3、普通债券投资策略；4、资产支持证券投资策略；5、证券公司短期公司债券投资策略；6、股指期货投资策略。
业绩比较基准	沪深 300 指数收益率×35%+恒生指数收益率×35%+中证全债指数收益率×30%
风险收益特征	本基金是混合型基金，风险高于货币市场基金和债券型基金但低于股票型基金，属于中高风险、中高预期收益的证券投资基金。本基金可投资于港股，会面临港股通机制下因投资环境、投资标的、市场制度以及交易规则等差异带来的特有风险，包括港股市场股价波动较大的风险、汇率风险、港股通机制下交易日不连贯可能带来的风险等。

2.3 基金管理人和基金托管人

项目		基金管理人	基金托管人
名称		万家基金管理有限公司	上海银行股份有限公司
信息披露 负责人	姓名	兰剑	周直毅
	联系电话	021-38909626	021-68475608
	电子邮箱	lanj@wjasset.com	custody@bosc.cn
客户服务电话		4008880800	95594

传真	021-38909627	021-68476901
注册地址	中国（上海）自由贸易试验区浦电路 360 号 8 层（名义楼层 9 层）	中国（上海）自由贸易试验区银城中路 168 号
办公地址	中国（上海）自由贸易试验区浦电路 360 号 8 层（名义楼层 9 层）	中国（上海）自由贸易试验区银城中路 168 号 27 层
邮政编码	200122	200120
法定代表人	方一天	金煜

2.4 信息披露方式

本基金选定的信息披露报纸名称	《上海证券报》
登载基金年度报告正文的管理人互联网网址	http://www.wjasset.com
基金年度报告备置地点	中国（上海）自由贸易试验区浦电路 360 号 8 层（名义楼层 9 层）基金管理人办公场所

2.5 其他相关资料

项目	名称	办公地址
会计师事务所	立信会计师事务所（特殊普通合伙）	上海市南京东路 61 号 4 楼新黄浦金融大厦
注册登记机构	中国证券登记结算有限责任公司	北京市西城区太平桥大街 17 号

§ 3 主要财务指标、基金净值表现及利润分配情况

3.1 主要会计数据和财务指标

金额单位：人民币元

3.1.1 期间数据和指标	2023 年		2022 年	2022 年 3 月 17 日-2022 年 12 月 31 日	2021 年
	万家瑞兴 A	万家瑞兴 C	万家瑞兴 A	万家瑞兴 C	万家瑞兴 A
本期已实现收益	-15,007,920.68	-10,786.65	-90,551,989.43	-51,753.41	-37,356,406.66
本期利润	-62,977,843.80	-50,755.86	-67,682,840.39	-21,140.83	-35,758,216.31
加权平均基金份额本期利润	-0.2410	-0.3052	-0.2679	-0.1236	-0.2499
本期加权平均净值利润率	-21.31%	-27.29%	-21.52%	-10.31%	-15.98%
本期基金份额	-19.95%	-20.34%	-16.74%	0.36%	-11.86%

净值增长率					
3.1.2 期末数据和指标	2023 年末		2022 年末		2021 年末
期末可供分配利润	-394,738.43	-1,726.47	29,879,107.47	15,385.36	127,433,924.24
期末可供分配基金份额利润	-0.0015	-0.0104	0.1333	0.1295	0.4876
期末基金资产净值	266,108,249.91	163,487.64	279,687,495.28	147,592.99	391,550,259.64
期末基金份额净值	0.9985	0.9896	1.2474	1.2423	1.4982
3.1.3 累计期末指标	2023 年末		2022 年末		2021 年末
基金份额累计净值增长率	49.69%	-20.05%	87.00%	0.36%	124.60%

注：1、本期已实现收益指基金本期利息收入、投资收益、其他收入（不含公允价值变动收益）扣除相关费用和信用减值损失后的余额，本期利润为本期已实现收益加上本期公允价值变动收益。

2、所述基金业绩指标不包括持有人认购或交易基金的各项费用，计入费用后实际收益水平要低于所列数字。

3、期末可供分配利润采用期末资产负债表中未分配利润与未分配利润中已实现部分的孰低数（为期末余额，不是当期发生数）。

3.2 基金净值表现

3.2.1 基金份额净值增长率及其与同期业绩比较基准收益率的比较

万家瑞兴 A

阶段	份额净值增长率①	份额净值增长率标准差②	业绩比较基准收益率③	业绩比较基准收益率标准差④	①—③	②—④
过去三个月	-4.54%	0.99%	-3.45%	0.69%	-1.09%	0.30%

过去六个月	-15.07%	1.00%	-6.47%	0.72%	-8.60%	0.28%
过去一年	-19.95%	1.03%	-7.14%	0.71%	-12.81%	0.32%
过去三年	-41.25%	1.26%	-23.36%	0.85%	-17.89%	0.41%
过去五年	-21.11%	1.37%	6.08%	0.78%	-27.19%	0.59%
自基金合同生效起至今	49.69%	1.72%	-0.75%	0.75%	50.44%	0.97%

万家瑞兴 C

阶段	份额净值增长率①	份额净值增长率标准差②	业绩比较基准收益率③	业绩比较基准收益率标准差④	①-③	②-④
过去三个月	-4.65%	0.99%	-3.45%	0.69%	-1.20%	0.30%
过去六个月	-15.28%	1.00%	-6.47%	0.72%	-8.81%	0.28%
过去一年	-20.34%	1.03%	-7.14%	0.71%	-13.20%	0.32%
自基金合同生效起至今	-20.05%	1.18%	-8.43%	0.87%	-11.62%	0.31%

注：万家瑞兴 C 上述“自基金合同生效起至今”实际为“自基金份额类别首次确认起至今”，下同。

3.2.2 自基金合同生效以来基金份额累计净值增长率变动及其与同期业绩比较基准收益率变动的比较

万家瑞兴A累计净值增长率与同期业绩比较基准收益率的历史走势对比图

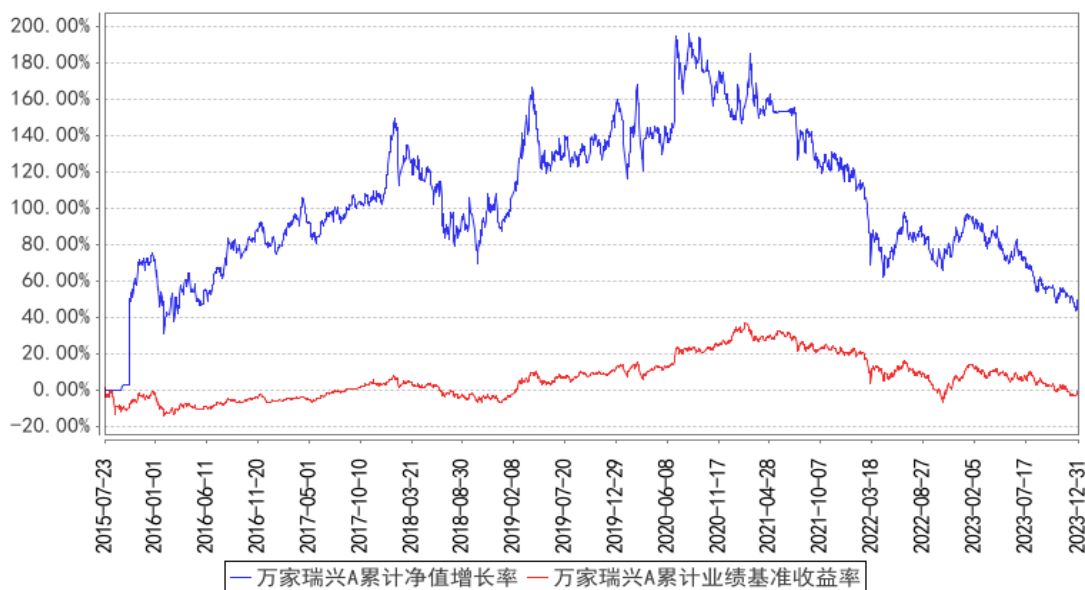

万家瑞兴C累计净值增长率与同期业绩比较基准收益率的历史走势对比图

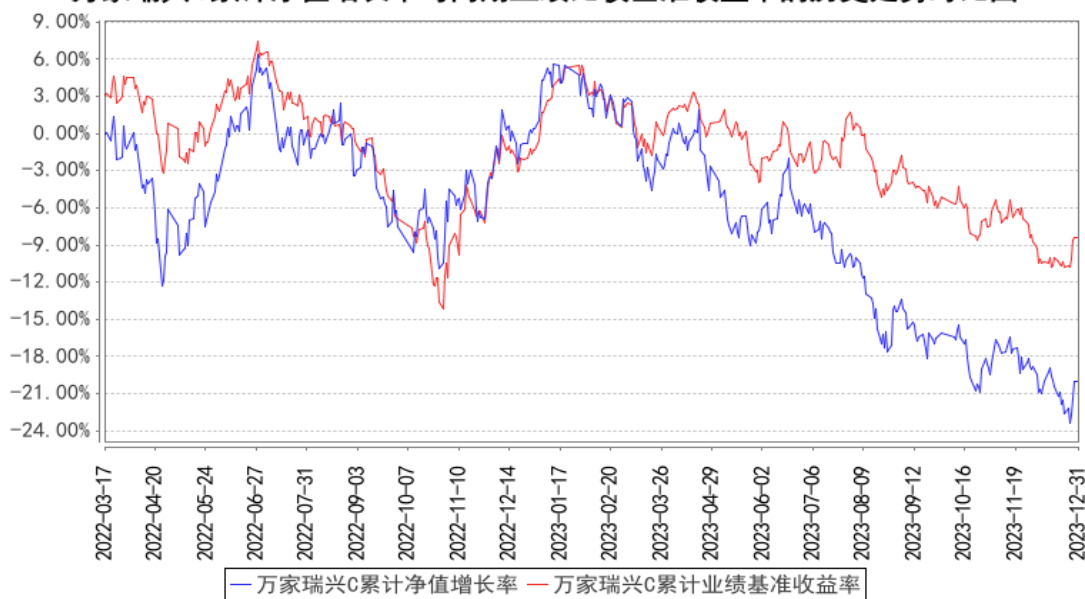

注：1、本基金于 2015 年 7 月 23 日成立，根据基金合同规定，基金合同生效后六个月内为建仓期。建仓期结束时各项资产配置比例符合法律法规和基金合同要求。报告期末各项资产配置比例符合法律法规和基金合同要求。

2、本基金自 2022 年 3 月 17 日起增设 C 类份额，2022 年 3 月 18 日起确认有 C 类基金份额登记在册。

3.2.3 过去五年基金每年净值增长率及其与同期业绩比较基准收益率的比较

万家瑞兴A基金每年净值增长率与同期业绩比较基准收益率的对比图

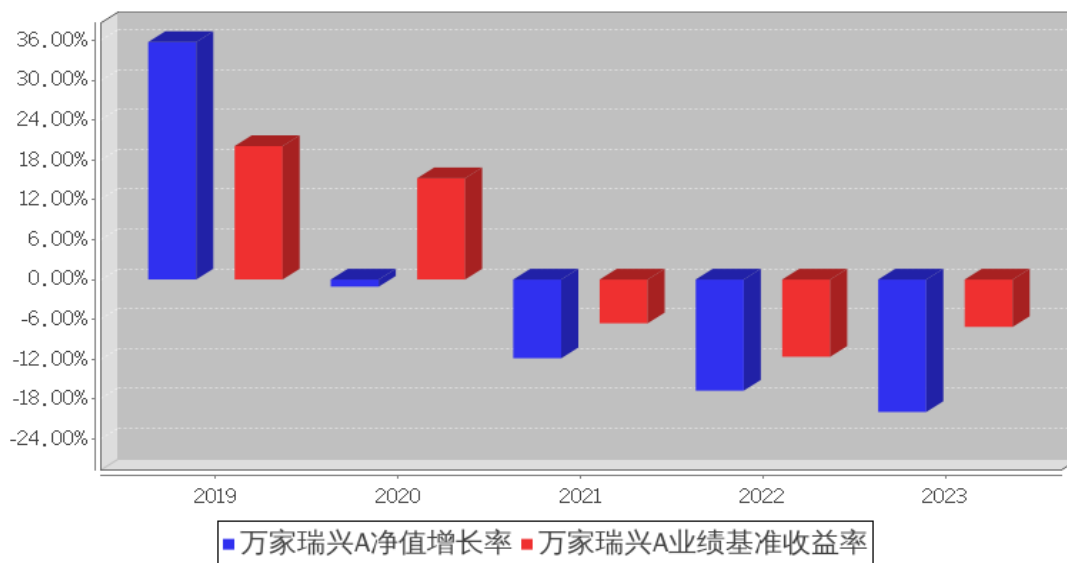

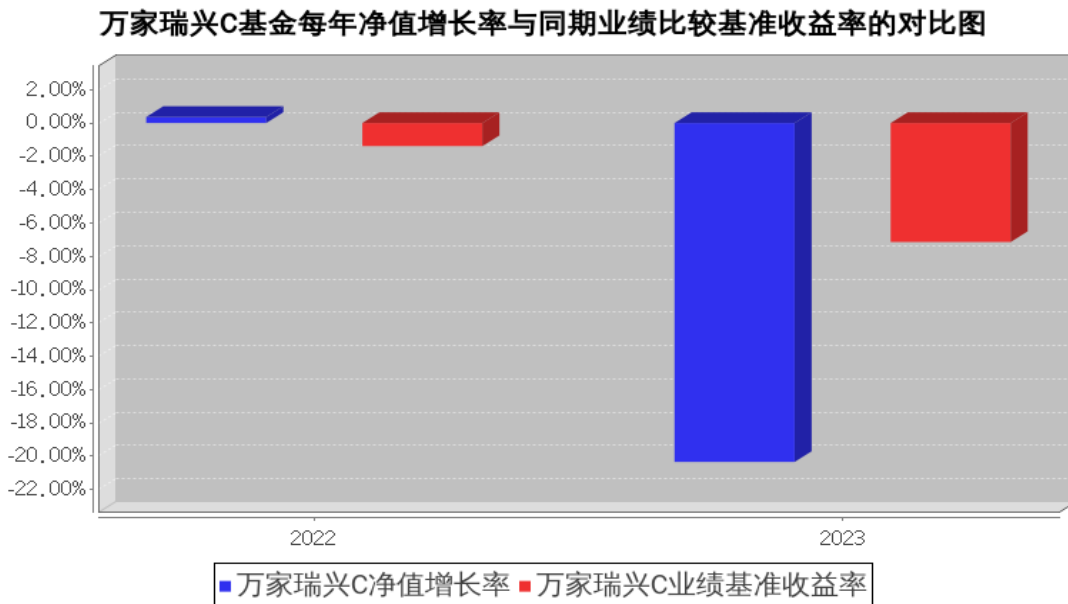

3.3 过去三年基金的利润分配情况

本基金过去三年未分配利润。

§ 4 管理人报告

4.1 基金管理人及基金经理情况

4.1.1 基金管理人及其管理基金的经验

万家基金管理有限公司经中国证监会证监基金字[2002]44号文批准设立。截至报告期末，公司的股东为中泰证券股份有限公司、山东省新动能基金管理有限公司，住所：中国（上海）自由贸易试验区浦电路360号8层（名义楼层9层），办公地点：中国（上海）自由贸易试验区浦电路360号8层（名义楼层9层），注册资本3亿元人民币。截至报告期末，公司共管理一百四十只开放式基金，分别为万家180指数证券投资基金、万家增强收益债券型证券投资基金、万家行业优选混合型证券投资基金（LOF）、万家货币市场证券投资基金、万家和谐增长混合型证券投资基金、万家双引擎灵活配置混合型证券投资基金、万家精选混合型证券投资基金、万家稳健增利债券型证券投资基金、万家中证红利指数证券投资基金（LOF）、万家添利债券型证券投资基金（LOF）、万家新机遇价值驱动灵活配置混合型证券投资基金、万家信用恒利债券型证券投资基金、万家日日薪货币市场证券投资基金、万家强化收益定期开放债券型证券投资基金、万家上证50交易型开放式指数证券投资基金、万家新利灵活配置混合型证券投资基金、万家双利债券型证券投资基金、万家现金宝货币市场证券投资基金、万家瑞丰灵活配置混合型证券投资基金、万家瑞兴灵活配置混合型证券投资基金、万家品质生活灵活配置混合型证券投资基金、万家瑞益灵活配置混合型证券投资基金、万家新兴蓝筹灵活配置混合型证券投资基金、万家瑞和灵活配置混合型证券投资基

金、万家颐达灵活配置混合型证券投资基金、万家颐和灵活配置混合型证券投资基金、万家恒瑞 18 个月定期开放债券型证券投资基金、万家鑫安纯债债券型证券投资基金、万家鑫璟纯债债券型证券投资基金、万家沪深 300 指数增强型证券投资基金、万家家享中短债债券型证券投资基金、万家瑞盈灵活配置混合型证券投资基金、万家年年恒荣定期开放债券型证券投资基金、万家瑞祥灵活配置混合型证券投资基金、万家瑞富灵活配置混合型证券投资基金、万家 1-3 年政策性金融债纯债债券型证券投资基金、万家瑞隆混合型证券投资基金、万家鑫丰纯债债券型证券投资基金、万家鑫享纯债债券型证券投资基金、万家现金增利货币市场基金、万家消费成长股票型证券投资基金、万家宏观择时多策略灵活配置混合型证券投资基金、万家鑫瑞纯债债券型证券投资基金、万家玖盛纯债 9 个月定期开放债券型证券投资基金、万家天添宝货币市场基金、万家量化睿选灵活配置混合型证券投资基金、万家安弘纯债一年定期开放债券型证券投资基金、万家家瑞债券型证券投资基金、万家臻选混合型证券投资基金、万家瑞尧灵活配置混合型证券投资基金、万家成长优选灵活配置混合型证券投资基金、万家瑞舜灵活配置混合型证券投资基金、万家经济新动能混合型证券投资基金、万家潜力价值灵活配置混合型证券投资基金、万家量化同顺多策略灵活配置混合型证券投资基金、万家新机遇龙头企业灵活配置混合型证券投资基金、万家智造优势混合型证券投资基金、万家鑫悦纯债债券型证券投资基金、万家人工智能混合型证券投资基金、万家社会责任 18 个月定期开放混合型证券投资基金 (LOF)、万家中证 1000 指数增强型发起式证券投资基金、万家稳健养老目标三年持有期混合型基金中基金 (FOF)、万家平衡养老目标三年持有期混合型发起式基金中基金 (FOF)、万家中证 500 指数增强型发起式证券投资基金、万家科创主题灵活配置混合型证券投资基金 (LOF)、万家鑫盛纯债债券型证券投资基金、万家民安增利 12 个月定期开放债券型证券投资基金、万家汽车新趋势混合型证券投资基金、万家惠享 39 个月定期开放债券型证券投资基金、万家科技创新混合型证券投资基金、万家自主创新混合型证券投资基金、万家民丰回报一年持有期混合型证券投资基金、万家可转债债券型证券投资基金、万家民瑞祥和 6 个月持有期债券型证券投资基金、万家价值优势一年持有期混合型证券投资基金、万家养老目标日期 2035 三年持有期混合型发起式基金中基金 (FOF)、万家鑫动力月月购一年滚动持有混合型证券投资基金、万家科创板 2 年定期开放混合型证券投资基金、万家创业板 2 年定期开放混合型证券投资基金、万家周期优势企业混合型证券投资基金、万家健康产业混合型证券投资基金、万家互联互通中国优势量化策略混合型证券投资基金、万家战略发展产业混合型证券投资基金、万家创业板指数增强型证券投资基金、万家陆家嘴金融城金融债一年定期开放债券型发起式证券投资基金、万家内需增长一年持有期混合型证券投资基金、万家互联互通核心资产量化策略混合型证券投资基金、万家民瑞祥明 6 个月持有期混合型证券投资基金、万家瑞泽回报一年持有期混合

型证券投资基金、万家惠裕回报 6 个月持有期混合型证券投资基金、万家悦兴 3 个月定期开放债券型发起式证券投资基金、万家招瑞回报一年持有期混合型证券投资基金、万家稳鑫 30 天滚动持有短债债券型证券投资基金、万家全球成长一年持有期混合型证券投资基金(QDII)、万家沪港深蓝筹混合型证券投资基金、万家北交所慧选两年定期开放混合型证券投资基金、万家鼎鑫一年定期开放债券型发起式证券投资基金、万家新机遇成长一年持有期混合型发起式证券投资基金、万家港股通精选混合型证券投资基金、万家景气驱动混合型证券投资基金、万家安恒纯债 3 个月持有期债券型发起式证券投资基金、万家兴恒回报一年持有期混合型证券投资基金、万家鑫橙纯债债券型证券投资基金、万家聚优稳健养老目标一年持有期混合型基金中基金(FOF)、万家新能源主题混合型发起式证券投资基金、万家中证同业存单 AAA 指数 7 天持有期证券投资基金、万家国证 2000 交易型开放式指数证券投资基金、万家匠心致远一年持有期混合型证券投资基金、万家鑫融纯债债券型证券投资基金、万家颐远均衡一年持有期混合型发起式证券投资基金、万家鑫耀纯债债券型证券投资基金、万家欣远混合型证券投资基金、万家国证 2000 交易型开放式指数证券投资基金发起式联接基金、万家惠利债券型证券投资基金、万家鑫怡债券型证券投资基金、万家优享平衡混合型发起式证券投资基金、万家洞见进取混合型发起式证券投资基金、万家沪深 300 成长交易型开放式指数证券投资基金、万家中证工业有色金属主题交易型开放式指数证券投资基金、万家沪深 300 成长交易型开放式指数证券投资基金发起式联接基金、万家元贞量化选股股票型证券投资基金、万家 CFETS0-3 年期政策性金融债指数证券投资基金、万家中证软件服务指数型发起式证券投资基金、万家先进制造混合型发起式证券投资基金、万家国证新能源车电池指数型发起式证券投资基金、万家颐德一年持有期混合型证券投资基金、万家北证 50 成份指数型发起式证券投资基金、万家恒生互联网科技业指数型发起式证券投资基金(QDII)、万家中证工业有色金属主题交易型开放式指数证券投资基金发起式联接基金、万家欣优混合型证券投资基金、万家集利债券型发起式证券投资基金、万家远见先锋一年持有期混合型证券投资基金、万家国证 2000 指数增强型证券投资基金、万家纳斯达克 100 指数型发起式证券投资基金(QDII)、万家创业板综合交易型开放式指数证券投资基金、万家稳安 60 天持有期债券型证券投资基金、万家周期驱动股票型发起式证券投资基金、万家优选积极三个月持有期混合型发起式基金中基金(FOF)、万家养老目标日期 2045 三年持有期混合型发起式基金中基金(FOF)、万家红利量化选股混合型发起式证券投资基金。

4.1.2 基金经理（或基金经理小组）及基金经理助理简介

姓名	职务	任本基金的基金经理（助理）期限		证券从业年限	说明
		任职日期	离任日期		

刘宏达	万家沪港深蓝筹混合型证券投资基金、万家港股通精选混合型证券投资基金、万家瑞兴灵活配置混合型证券投资基金的基金经理	2021年5月12日	-	14.5年	国籍：中国；学历：上海交通大学会计学专业硕士，2020年12月入职万家基金管理有限公司，现任权益投资部基金经理。曾任永灵通金融有限公司对冲基金投资部投资分析师、投资经理兼研究总监，浙商基金管理有限公司权益投资部基金经理等职。
-----	--	------------	---	-------	--

注：1、此处的任职日期和离任日期均以公告为准。

2、证券从业的含义遵从行业协会的相关规定。

4.1.3 期末兼任私募资产管理计划投资经理的基金经理同时管理的产品情况

本报告期末，本基金经理未兼任私募资产管理计划的投资经理，故本项不适用。

4.1.4 基金经理薪酬机制

本报告期内，本基金经理未兼任私募资产管理计划的投资经理，故本项不适用。

4.2 管理人对报告期内本基金运作合规守信情况的说明

本报告期内，本基金管理人严格遵守基金合同、《证券投资基金法》、《公开募集证券投资基金运作管理办法》等法律、法规和监管部门的相关规定，依照诚实信用、勤勉尽责、安全高效的原则管理和运用基金资产，在认真控制投资风险的基础上，为基金持有人谋取最大利益，没有损害基金持有人利益的行为。

4.3 管理人对报告期内公平交易情况的专项说明

4.3.1 公平交易制度和控制方法

根据中国证监会颁布的《证券投资基金管理公司公平交易制度指导意见》，公司制定了《万家基金管理有限公司公平交易管理办法》，涵盖了研究、授权、投资决策和交易执行等投资管理活动的各个环节，严禁直接或通过第三方的交易安排在不同投资组合之间进行利益输送，确保公平对待不同投资组合。

在投资决策上：(1)公司投资管理实行分层次决策，投资决策委员会根据公募基金和私募投资组合的规模、风格特征等因素合理确定各投资组合经理的投资权限，投资组合经理在授权范围内自主决策，超过投资权限的操作需经过严格的逐级审批程序。(2)公司研究员撰写的研究报告等均

通过统一的投研管理平台发布，确保各投资组合经理在获得投资信息、投资建议和实施决策方面享有公平的机会。

在交易执行上：(1) 公司将投资管理职能和交易执行职能相隔离，实行集中交易制度；(2) 对于交易公开竞价交易，所有指令必须通过系统下达，公司执行交易系统内的公平交易程序；(3) 对于债券一级市场申购、非公开发行股票申购等非集中竞价交易，各投资组合经理在交易前独立地确定各投资组合的交易价格和数量，原则上公司按照价格优先、比例分配的原则对交易结果进行分配；(4) 对于银行间交易，交易部按照时间优先、价格优先的原则公平公正的进行询价并完成交易。

在行为监控上，公司定期对不同投资组合的同向交易价差、反向交易，场外交易对手议价的价格公允性及其他异常交易情况进行监控及分析，基金经理对异常交易情况进行合理性解释并留存记录，并定期编制公平交易分析报告，由投资组合经理、督察长、总经理审核签署。

4.3.2 公平交易制度的执行情况

公司定期进行同向交易价差分析，即采集公司旗下管理的所有组合，连续四个季度期间内，不同时间窗下(日内、3日内、5日内)的同向交易样本，对两两组合之间的同向交易价差均值进行原假设为 0, 95%的置信水平下的 t 检验，并对结论进行跟踪分析，分析结果显示在样本数量大于 30 的前提下，组合之间在同向交易方面不存在违反公平交易行为。

4.3.3 异常交易行为的专项说明

本报告期内未发现本基金有可能导致不公平交易和利益输送的异常交易。

本报告期内，本公司旗下所有投资组合参与的交易所公开竞价交易中，同日反向交易成交较少的单边交易量超过该证券当日成交量的 5%的交易共有 40 次，均为量化投资组合或不同基金经理管理的组合间因投资策略不同而发生的反向交易。

4.4 管理人对报告期内基金的投资策略和业绩表现的说明

4.4.1 报告期内基金投资策略和运作分析

2023 年上半年，A 股和港股市场在开年延续 2022 年四季度涨势，但都在 1 月底见到市场全年最高点，之后一路下跌，全年上证指数下跌 3.7%，深成指下跌 13.54%。分行业来看，其中顺周期的大消费，地产链，化工，新能源等板块全年跌幅较大；人工智能领域在 2023 年开年发展迅猛，带领以通讯，传媒，计算机为代表的 TMT 板块表现抢眼，但下半年整个人工智能板块调整也非常剧烈；而以煤炭、银行、公共事业的为代表的的高股息红利板块全年取得正回报。

港股市场表现比 A 股相对弱势，恒生指数全年下跌 13.8%。各行业也表现明显分化，顺周期板块的科技互联网，消费，房地产都呈现明显下跌，很多公司跌破 2022 年 10 月低点，而具备高

股息特征的板块（移动运营商，煤炭，原油开采等）表现强势，全年取得正回报。

本基金可以在 AH 市场之间进行灵活配置，根据 AH 溢价率的变化，不断优化 AH 股的配比，并期望通过选择出 AH 市场最好的回报的公司，来为投资者创造超额收益。但由于年初开始对于宏观经济过于乐观的预期，本基金在 H 股的配置过于偏重顺周期行业，导致产品回报并没有预期的好。

4.4.2 报告期内基金的业绩表现

截至本报告期末万家瑞兴 A 的基金份额净值为 0.9985 元，本报告期基金份额净值增长率为 -19.95%，同期业绩比较基准收益率为-7.14%；截至本报告期末万家瑞兴 C 的基金份额净值为 0.9896 元，本报告期基金份额净值增长率为-20.34%，同期业绩比较基准收益率为-7.14%。

4.5 管理人对宏观经济、证券市场及行业走势的简要展望

展望 2024 年，国内依然处于复苏通道，中央政治局在 2023 年 7 月份会议传达了加强“逆周期”政策的态度，我们看到很多刺激政策在 2023 年和 2024 年初密集出台，经济也随着逐步温和复苏；在全球科技创新带领下，主要经济体“中、美、日”都表现出较好的经济活力。

而与逐步改善的经济现实相反，股票市场的悲观情绪过于一致，具体表现为，目前 A 股市场股债收益差已处于历史极值，港股市场市净率又一次跌到 0.85 倍左右，综合股息率超过 5% 的公司非常多，上市公司纷纷发布回购公告，说明 AH 市场都已经处于风险收益比很好的阶段。

行业及板块配置上，我们看好供给端处于短缺周期的上游原材料，需求端订单饱满的电力设备、船舶等板块，以及 AI 浪潮所带来的软硬件机会。

4.6 管理人内部有关本基金的监察稽核工作情况

报告期内，基金管理人为防范和化解经营风险，确保经营业务的稳健运行和受托资产的安全完整，主要做了以下工作：

（一）加强风控文化建设

不断梳理和优化制度流程、防范操作风险、加强对员工的合规培训和加深员工对合规风控工作的理解，确保公司各项业务合法合规。

（二）制度流程建设

为加强内控管理，保证公司各项制度流程的有效性、及时性、完备性，本年度对投资、销售、专户业务相关的制度流程及后台部门相关制度进行了修订。

（三）定期和临时稽核工作

报告期内，监察稽核部门按计划完成了各项定期稽核和专项稽核，检查内容覆盖公司业务部门和业务环节，检查完成后出具监察稽核报告和建议书，并对整改情况进行跟踪。

（四）绩效评估和风险管理工作

报告期内，进一步完善了每日风险监控工作；改进基金业绩评价工作，辅助基金经理投资决策，提供风险评估意见等；针对由于市场流动性紧张的情况，加大了对固定收益产品的风险管理，防范资金交收风险。

（五）员工行为管理与防控内幕交易

报告期内，公司进一步完善防控内幕交易制度和从业人员投资申报等制度，强化员工行为管理工作，防范内幕交易和利益输送。

4.7 管理人对报告期内基金估值程序等事项的说明

1、参与估值流程各方及人员(或小组)的职责分工、专业胜任能力和相关工作经历

公司成立了估值委员会，定期评价现行估值政策和程序，在发生了影响估值政策和程序有效性及适用性的情况后及时修订估值方法。估值委员会由负责估值业务的分管领导、合规稽核部负责人、基金运营部负责人、相关估值业务岗位人员、相关风控人员等组成。估值委员会的成员均具备专业胜任能力和相关从业资格，精通各自领域的理论知识，熟悉政策法规，并具有丰富的实践经验。

2、基金经理参与或决定估值的程度

基金经理可参与估值原则和方法的讨论，但不介入基金日常估值业务。

3、参与估值流程各方之间存在的任何重大利益冲突

参与估值流程各方之间不存在重大利益冲突。

4、已签约的与估值相关的任何定价服务的性质与程度

本基金管理人与中债金融估值中心有限公司签署了《中债信息产品服务协议》，本基金管理人与中证指数有限公司签署了《中证债券估值数据服务协议》、《流通受限股票流动性折扣委托计算协议》。

4.8 管理人对报告期内基金利润分配情况的说明

本基金本报告期内未实施利润分配，符合基金合同的规定。

4.9 报告期内管理人对本基金持有人数或基金资产净值预警情形的说明

本报告期内，本基金未出现连续二十个工作日基金份额持有人数量不满二百人或者基金资产净值低于五千万元情形。

§ 5 托管人报告

5.1 报告期内本基金托管人遵规守信情况声明

本报告期，本托管人严格遵守《中华人民共和国证券投资基金法》及其他有关法律法规、基

金合同以及托管协议的有关约定，诚实、尽责地履行了基金托管人义务，不存在损害本基金份额持有人利益的行为。

5.2 托管人对报告期内本基金投资运作遵规守信、净值计算、利润分配等情况的说明

本报告期，本托管人根据国家有关法律法规、基金合同、托管协议的规定，对本基金的投资运作、基金资产净值计算、基金费用开支等方面进行了必要的监督、复核和审查，未发现基金管理人有关损害基金份额持有人利益的行为。

报告期内，本基金的利润分配情况符合有关法律法规和基金合同的相关约定。

5.3 托管人对本年度报告中财务信息等内容的真实、准确和完整发表意见

本托管人复核了本报告中的财务指标、净值表现、利润分配情况、财务会计报告、投资组合报告等内容，认为复核内容真实、准确、完整，不存在虚假记载、误导性陈述或者重大遗漏。

§ 6 审计报告

6.1 审计报告基本信息

财务报表是否经过审计	是
审计意见类型	标准无保留意见
审计报告编号	信会师报字[2024]第 ZA30274 号

6.2 审计报告的基本内容

审计报告标题	审计报告
审计报告收件人	万家瑞兴灵活配置混合型证券投资基金全体基金份额持有人
审计意见	我们审计了万家瑞兴灵活配置混合型证券投资基金（以下简称“万家瑞兴”）财务报表，包括 2023 年 12 月 31 日的资产负债表，2023 年度的利润表、净资产变动表以及相关财务报表附注。 我们认为，后附的财务报表在所有重大方面按照企业会计准则和在财务报表附注中所列示的中国证券监督管理委员会（以下简称“中国证监会”）、中国证券投资基金业协会（以下简称“中国基金业协会”）发布的有关规定及允许的基金行业实务操作编制，公允反映了万家瑞兴 2023 年 12 月 31 日的财务状况以及 2023 年度的经营成果和净资产变动情况。
形成审计意见的基础	我们按照中国注册会计师审计准则的规定执行了审计工作。审计报告的“注册会计师对财务报表审计的责任”部分进一步阐述了我们在这些准则下的责任。按照中国注册会计师职业道德守则，我们独立于万家瑞兴，并履行了职业道德方面的其他责任。我们相信，我们获取的审计证据是充分、适当的，为发表审计意见提供了基础。
管理层和治理层对财务报表的责任	万家瑞兴的基金管理人万家基金管理有限公司（以下简称“基金管理人”）管理层负责按照企业会计准则和中国证监会、中国基金业协会发布的有关规定及允许的基金行业实务操作编

	<p>制财务报表，使其实现公允反映，并设计、执行和维护必要的内部控制，以使财务报表不存在由于舞弊或错误导致的重大错报。</p> <p>在编制财务报表时，基金管理人管理层负责评估万家瑞兴的持续经营能力，披露与持续经营相关的事项（如适用），并运用持续经营假设，除非计划进行清算、终止运营或别无其他现实的选择。</p> <p>基金管理人治理层负责监督万家瑞兴的财务报告过程。</p>
<p>注册会计师对财务报表审计的责任</p>	<p>我们的目标是对财务报表整体是否不存在由于舞弊或错误导致的重大错报获取合理保证，并出具包含审计意见的审计报告。合理保证是高水平的保证，但并不能保证按照审计准则执行的审计在某一重大错报存在时总能发现。错报可能由于舞弊或错误导致，如果合理预期错报单独或汇总起来可能影响财务报表使用者依据财务报表作出的经济决策，则通常认为错报是重大的。</p> <p>在按照审计准则执行审计工作的过程中，我们运用职业判断，并保持职业怀疑。同时，我们也执行以下工作：</p> <p>（1）识别和评估由于舞弊或错误导致的财务报表重大错报风险，设计和实施审计程序以应对这些风险，并获取充分、适当的审计证据，作为发表审计意见的基础。由于舞弊可能涉及串通、伪造、故意遗漏、虚假陈述或凌驾于内部控制之上，未能发现由于舞弊导致的重大错报的风险高于未能发现由于错误导致的重大错报的风险。</p> <p>（2）了解与审计相关的内部控制，以设计恰当的审计程序，但目的并非对内部控制的有效性发表意见。</p> <p>（3）评价基金管理人管理层选用会计政策的恰当性和作出会计估计及相关披露的合理性。</p> <p>（4）对基金管理人管理层使用持续经营假设的恰当性得出结论。同时，根据获取的审计证据，就可能对万家瑞兴持续经营能力产生重大疑虑的事项或情况是否存在重大不确定性得出结论。如果我们得出结论认为存在重大不确定性，审计准则要求我们在审计报告中提请报表使用者注意财务报表中的相关披露；如果披露不充分，我们应当发表非无保留意见。我们的结论基于截至审计报告日可获得的信息。然而，未来的事项或情况可能导致万家瑞兴不能持续经营。</p> <p>（5）评价财务报表的总体列报（包括披露）、结构和内容，并评价财务报表是否公允反映相关交易和事项。</p> <p>我们与基金管理人治理层就计划的审计范围、时间安排和重大审计发现等事项进行沟通，包括沟通我们在审计中识别出的值得关注的内部控制缺陷。</p>
<p>会计师事务所的名称</p>	<p>立信会计师事务所（特殊普通合伙）</p>
<p>注册会计师的姓名</p>	<p>朱颖 杨利敏</p>
<p>会计师事务所的地址</p>	<p>中国·上海</p>
<p>审计报告日期</p>	<p>2024 年 03 月 28 日</p>

§ 7 年度财务报表

7.1 资产负债表

会计主体：万家瑞兴灵活配置混合型证券投资基金

报告截止日：2023 年 12 月 31 日

单位：人民币元

资产	附注号	本期末 2023 年 12 月 31 日	上年度末 2022 年 12 月 31 日
资产：			
货币资金	7.4.7.1	15,707,268.31	2,083,057.58
结算备付金		14,599,129.87	44,961,846.04
存出保证金		-	-
交易性金融资产	7.4.7.2	236,665,189.34	237,014,026.30
其中：股票投资		236,611,685.03	236,956,955.54
基金投资		-	-
债券投资		53,504.31	57,070.76
资产支持证券投资		-	-
贵金属投资		-	-
其他投资		-	-
衍生金融资产	7.4.7.3	-	-
买入返售金融资产	7.4.7.4	-	-
债权投资		-	-
其中：债券投资		-	-
资产支持证券投资		-	-
其他投资		-	-
其他债权投资		-	-
其他权益工具投资		-	-
应收清算款		17,772.23	-
应收股利		25,600.00	105,600.00
应收申购款		4,749.01	15,217.46
递延所得税资产		-	-
其他资产	7.4.7.5	-	-
资产总计		267,019,708.76	284,179,747.38
负债和净资产	附注号	本期末 2023 年 12 月 31 日	上年度末 2022 年 12 月 31 日
负债：			
短期借款		-	-
交易性金融负债		-	-
衍生金融负债	7.4.7.3	-	-
卖出回购金融资产款		-	-
应付清算款		-	3,423,396.00
应付赎回款		280,642.52	200,450.00

应付管理人报酬		270,206.23	373,225.85
应付托管费		45,034.38	62,204.31
应付销售服务费		67.39	61.67
应付投资顾问费		-	-
应交税费		0.35	0.35
应付利润		-	-
递延所得税负债		-	-
其他负债	7.4.7.6	152,020.34	285,320.93
负债合计		747,971.21	4,344,659.11
净资产：			
实收基金	7.4.7.7	266,668,202.45	224,344,015.53
其他综合收益	7.4.7.8	-	-
未分配利润	7.4.7.9	-396,464.90	55,491,072.74
净资产合计		266,271,737.55	279,835,088.27
负债和净资产总计		267,019,708.76	284,179,747.38

注：报告截止日 2023 年 12 月 31 日，基金份额总额 266,668,202.45 份，其中万家瑞兴 A 基金份额净值 0.9985 元，基金份额总额 266,502,988.34 份；万家瑞兴 C 基金份额净值 0.9896 元，基金份额总额 165,214.11 份。

7.2 利润表

会计主体：万家瑞兴灵活配置混合型证券投资基金

本报告期：2023 年 1 月 1 日至 2023 年 12 月 31 日

单位：人民币元

项目	附注号	本期 2023 年 1 月 1 日至 2023 年 12 月 31 日	上年度可比期间 2022 年 1 月 1 日至 2022 年 12 月 31 日
一、营业总收入		-58,011,717.92	-61,971,401.03
1. 利息收入		229,654.95	261,332.26
其中：存款利息收入	7.4.7.10	229,654.95	261,332.26
债券利息收入		-	-
资产支持证券利息收入		-	-
买入返售金融资产收入		-	-
其他利息收入		-	-
2. 投资收益（损失以“-”填列）		-10,240,281.41	-85,270,436.15
其中：股票投资收益	7.4.7.11	-12,962,086.17	-88,881,357.42
基金投资收益		55,904.49	-
债券投资收益	7.4.7.12	4,335.03	10,726.17
资产支持证券投资	7.4.7.13	-	-
收益		-	-

贵金属投资收益	7.4.7.14	-	-
衍生工具收益	7.4.7.15	-4,319.15	-
股利收益	7.4.7.16	2,665,884.39	3,600,195.10
以摊余成本计量的金融资产终止确认产生的收益		-	-
其他投资收益		-	-
3. 公允价值变动收益（损失以“-”号填列）	7.4.7.17	-48,009,892.33	22,899,761.62
4. 汇兑收益（损失以“-”号填列）		-	-
5. 其他收入（损失以“-”号填列）	7.4.7.18	8,800.87	137,941.24
减：二、营业总支出		5,016,881.74	5,732,580.19
1. 管理人报酬	7.4.10.2.1	4,136,973.97	4,739,548.40
其中：暂估管理人报酬		-	-
2. 托管费	7.4.10.2.2	689,495.72	789,924.61
3. 销售服务费	7.4.10.2.3	939.11	826.97
4. 投资顾问费		-	-
5. 利息支出		-	-
其中：卖出回购金融资产支出		-	-
6. 信用减值损失	7.4.7.19	-	-
7. 税金及附加		186.94	0.21
8. 其他费用	7.4.7.20	189,286.00	202,280.00
三、利润总额（亏损总额以“-”号填列）		-63,028,599.66	-67,703,981.22
减：所得税费用		-	-
四、净利润（净亏损以“-”号填列）		-63,028,599.66	-67,703,981.22
五、其他综合收益的税后净额		-	-
六、综合收益总额		-63,028,599.66	-67,703,981.22

7.3 净资产变动表

会计主体：万家瑞兴灵活配置混合型证券投资基金

本报告期：2023 年 1 月 1 日至 2023 年 12 月 31 日

单位：人民币元

项目	本期 2023 年 1 月 1 日至 2023 年 12 月 31 日			
	实收基金	其他综合收益	未分配利润	净资产合计
一、上期期末净资产	224,344,015.53	-	55,491,072.74	279,835,088.27

加：会计政策变更	-	-	-	-
前期差错更正	-	-	-	-
其他	-	-	-	-
二、本期期初净资产	224,344,015.53	-	55,491,072.74	279,835,088.27
三、本期增减变动额(减少以“-”号填列)	42,324,186.92	-	-55,887,537.64	-13,563,350.72
(一)、综合收益总额	-	-	-63,028,599.66	-63,028,599.66
(二)、本期基金份额交易产生的净资产变动数(净资产减少以“-”号填列)	42,324,186.92	-	7,141,062.02	49,465,248.94
其中：1. 基金申购款	89,783,198.18	-	16,771,948.29	106,555,146.47
2. 基金赎回款	-47,459,011.26	-	-9,630,886.27	-57,089,897.53
(三)、本期向基金份额持有人分配利润产生的净资产变动(净资产减少以“-”号填列)	-	-	-	-
(四)、其他综合收益结转留存收益	-	-	-	-
四、本期期末净资产	266,668,202.45	-	-396,464.90	266,271,737.55
项目	上年度可比期间			
	2022年1月1日至2022年12月31日			
	实收基金	其他综合收益	未分配利润	净资产合计
一、上期期末净资产	261,349,359.27	-	130,200,900.37	391,550,259.64
加：会计政策变更	-	-	-	-
前期差错更正	-	-	-	-
其他	-	-	-	-
二、本期期初净	261,349,359.27	-	130,200,900.37	391,550,259.64

资产				
三、本期增减变动额(减少以“-”号填列)	-37,005,343.74	-	-74,709,827.63	-111,715,171.37
(一)、综合收益总额	-	-	-67,703,981.22	-67,703,981.22
(二)、本期基金份额交易产生的净资产变动数(净资产减少以“-”号填列)	-37,005,343.74	-	-7,005,846.41	-44,011,190.15
其中：1. 基金申购款	58,814,404.73	-	18,442,048.00	77,256,452.73
2. 基金赎回款	-95,819,748.47	-	-25,447,894.41	-121,267,642.88
(三)、本期向基金份额持有人分配利润产生的净资产变动(净资产减少以“-”号填列)	-	-	-	-
(四)、其他综合收益结转留存收益	-	-	-	-
四、本期期末净资产	224,344,015.53	-	55,491,072.74	279,835,088.27

报表附注为财务报表的组成部分。

本报告 7.1 至 7.4 财务报表由下列负责人签署：

方一天

陈广益

尹超

基金管理人负责人

主管会计工作负责人

会计机构负责人

7.4 报表附注

7.4.1 基金基本情况

万家瑞兴灵活配置混合型证券投资基金（以下简称“本基金”），系经中国证券监督管理委员会（以下简称“中国证监会”）证监许可[2015]1147 号文《关于准予万家瑞兴灵活配置混合型证券投资基金注册的批复》的批准，由万家基金管理有限公司作为发起人于 2015 年 6 月 23 日至 2015 年 7 月 17 日向社会公开募集，募集期结束经安永华明会计师事务所验证并出具安永华明（2015）验字第 60778298_B22 号验资报告后，向中国证监会报送基金备案材料。基金合同于 2015 年 7 月

23 日生效。本基金为契约型开放式，存续期限不定。设立时募集的扣除认购费后的实收基金（本金）为 268,892,757.74 人民币元，在募集期间产生的活期存款利息为人民币 12,595.13 元，以上实收基金（本息）合计为人民币 268,905,352.87 元，折合 268,905,352.87 份基金份额。本基金的基金管理人为万家基金管理有限公司，注册登记机构为中国证券登记结算有限责任公司，基金托管人为上海银行股份有限公司。

2021 年 5 月 26 日至 2021 年 6 月 24 日，本基金以通讯方式召开基金份额持有人大会，审议通过了《关于修改万家瑞兴灵活配置混合型证券投资基金基金合同有关事项的议案》，内容主要包括万家瑞兴灵活配置混合型证券投资基金修改投资范围、投资策略、投资限制、业绩比较基准、估值方法、基金费率等事项。自 2021 年 6 月 25 日起，修改后的《万家瑞兴灵活配置混合型证券投资基金基金合同》生效。本基金于 2021 年 8 月 9 日启动了证券交易模式转换工作，并于 2021 年 8 月 9 日完成证券交易模式转换工作。转换后，本基金的证券交易所交易将委托证券公司办理，由证券公司履行交易管理职责。

根据《中华人民共和国证券投资基金法》、《公开募集证券投资基金运作管理办法》和《万家瑞兴灵活配置混合型证券投资基金基金合同》的有关规定，经与本基金托管人协商一致，并报中国证监会备案，2022 年 3 月 17 日起，本基金增设 C 类基金份额。

本基金的投资范围为具有良好流动性的金融工具，包括国内依法发行上市的股票（包括主板、中小板、创业板及其他中国证监会核准上市的股票、存托凭证）、港股通标的股票、债券（含证券公司短期公司债券）、货币市场工具、股指期货、资产支持证券、债券回购、银行存款、同业存单以及法律法规或中国证监会允许基金投资的其他金融工具（但须符合中国证监会相关规定）。如法律法规或监管机构以后允许基金投资其他品种，基金管理人在履行适当程序后，可以将其纳入投资范围。本基金投资于具有成长潜力的上市公司，以获取未来资本的增值机会，并谋求基金资产的中长期稳定增值，同时通过分散投资提高基金资产的流动性。本基金业绩比较基准为：沪深 300 指数收益率×35%+恒生指数收益率×35%+中证全债指数收益率×30%。

7.4.2 会计报表的编制基础

本基金的财务报表系按照财政部 2006 年 2 月颁布的《企业会计准则—基本准则》以及其后颁布及修订的具体会计准则、应用指南、解释以及其他相关规定（以下合称“企业会计准则”）编制，同时，对于在具体会计核算和信息披露方面，也参考了中国证券投资基金业协会修订的《证券投资基金会计核算业务指引》、中国证监会制定的《关于证券投资基金估值业务的指导意见》、《公开募集证券投资基金信息披露管理办法》、《证券投资基金信息披露 XBRL 模板第 3 号〈年度报告和中期报告〉》及其他中国证监会、中国基金业协会发布的有关规定及允许的基金行业实务操作。

本财务报表以本基金持续经营为基础列报。

7.4.3 遵循企业会计准则及其他有关规定的声明

本财务报表符合企业会计准则的要求，真实、完整地反映了本基金于 2023 年 12 月 31 日的财务状况以及 2023 年度的经营成果和基金净值变动情况。

7.4.4 重要会计政策和会计估计

本基金财务报表所载财务信息依照企业会计准则、《证券投资基金会计核算业务指引》和其他相关规定所厘定的主要会计政策和会计估计编制。

7.4.4.1 会计年度

本基金会计年度采用公历年度，即每年 1 月 1 日起至 12 月 31 日止。

7.4.4.2 记账本位币

本基金记账本位币和编制本财务报表所采用的货币均为人民币。除有特别说明外，均以人民币元为单位表示。

7.4.4.3 金融资产和金融负债的分类

金融工具是指形成本基金的金融资产（或负债），并形成其他单位的金融负债（或资产）或权益工具的合同。

1、金融资产分类

金融资产于初始确认时分类为：以公允价值计量且其变动计入当期损益的金融资产、以公允价值计量且其变动计入其他综合收益的金融资产和以摊余成本计量的金融资产。金融资产的分类取决于本基金管理金融资产的商业模式和金融资产的合同现金流量特征。本基金现无金融资产分类为以公允价值计量且其变动计入其他综合收益的金融资产。

本基金持有的股票投资和债券投资分类为以公允价值计量且其变动计入当期损益的金融资产。除衍生工具所产生的金融资产在资产负债表中以衍生金融资产列示外，以公允价值计量且其变动计入当期损益的金融资产在资产负债表中以交易性金融资产列示。

本基金持有的以摊余成本计量的金融资产，包括银行存款、买入返售金融资产和其他各类应收款项等。

2、金融负债分类

金融负债于初始确认时分类为：以公允价值计量且其变动计入当期损益的金融负债和以摊余成本计量的金融负债。本基金现无金融负债分类为以公允价值计量且其变动计入当期损益的金融负债。本基金持有的以摊余成本计量的金融负债包括卖出回购金融资产款和其他各类应付款项等。

7.4.4.4 金融资产和金融负债的初始确认、后续计量和终止确认

本基金于成为金融工具合同的一方时确认一项金融资产或金融负债。

金融资产或金融负债在初始确认时以公允价值计量。对于以公允价值计量且其变动计入当期损益的金融资产，取得时发生的相关交易费用计入当期损益。对于支付的价款中包含的债券起息日或上次除息日至购买日止的利息，确认为应计利息，包含在债券投资的账面价值中。对于其他金融资产和以摊余成本计量的金融负债，相关交易费用计入初始确认金额。

对于以公允价值计量且其变动计入当期损益的金融资产，按照公允价值进行后续计量；对于其他金融资产和以摊余成本计量的金融负债采用实际利率法，以摊余成本进行后续计量。

本基金对于以摊余成本计量的金融资产，以预期信用损失为基础确认损失准备。

本基金考虑有关过去事项、当前状况以及对未来经济状况的预测等合理且有依据的信息，以发生违约的风险为权重，计算合同应收的现金流量与预期能收到的现金流量之间差额的现值的概率加权金额，确认预期信用损失。

于每个资产负债表日，本基金对于处于不同阶段的金融工具的预期信用损失分别进行计量。金融工具自初始确认后信用风险未显著增加的，处于第一阶段，按照未来 12 个月内（若预期存续期少于 12 个月，则为预期存续期内）的预期信用损失计量损失准备；金融工具自初始确认后信用风险已显著增加但尚未发生信用减值的，处于第二阶段，按照该工具整个存续期的预期信用损失计量损失准备；金融工具自初始确认后已经发生信用减值的，处于第三阶段，按照该工具整个存续期的预期信用损失计量损失准备。

对于在资产负债表日具有较低信用风险的金融工具，本基金假设其信用风险自初始确认后并未显著增加，认定为处于第一阶段的金融工具，按照未来 12 个月内的预期信用损失计量损失准备。

本基金对于处于第一阶段和第二阶段的金融工具，按照其未扣除减值准备的账面余额和实际利率计算利息收入。对于处于第三阶段的金融工具，按照其账面余额减已计提减值准备后的摊余成本和实际利率计算利息收入。

对于其他各类应收款项，无论是否存在重大融资成分，本基金均按照整个存续期的预期信用损失计量损失准备。

金融资产满足下列条件之一的，予以终止确认：（1）收取该金融资产现金流量的合同权利终止；（2）该金融资产已转移，且本基金将金融资产所有权上几乎所有的风险和报酬转移给转入方；或者（3）该金融资产已转移，虽然本基金既没有转移也没有保留金融资产所有权上几乎所有的风险和报酬，但是放弃了对该金融资产控制。金融资产终止确认时，其账面价值与收到的对价的差额，计入当期损益。

当金融负债的现时义务全部或部分已经解除时，终止确认该金融负债或义务已解除的部分。终止确认部分的账面价值与支付的对价之间的差额，计入当期损益。

7.4.4.5 金融资产和金融负债的估值原则

本基金持有的金融工具按如下原则确定公允价值并进行估值：

(1) 存在活跃市场的金融工具，按其估值日的市场交易价格确定公允价值；估值日无交易且最近交易日后未发生影响公允价值计量的重大事件的，按最近交易日的市场交易价格确定公允价值。有充足证据表明估值日或最近交易日的市场交易价格不能真实反映公允价值的，应对市场交易价格进行调整，确定公允价值。与上述投资品种相同，但具有不同特征的，应以相同资产或负债的公允价值为基础，并在估值技术中考虑不同特征因素的影响。特征是指对资产出售或使用的限制等，如果该限制是针对资产持有者的，那么在估值技术中不应将该限制作为特征考虑。此外，基金管理人不应考虑因大量持有相关资产或负债所产生的溢价或折价。

(2) 不存在活跃市场的金融工具，采用在当前情况下适用并且有足够可利用数据和其他信息支持的估值技术确定公允价值。采用估值技术确定公允价值时，优先使用可观察输入值，只有在无法取得相关资产或负债可观察输入值或取得不切实可行的情况下，才可以使用不可观察输入值。

(3) 如经济环境发生重大变化或证券发行人发生影响金融工具价格的重大事件，应对估值进行调整并确定公允价值。

7.4.4.6 金融资产和金融负债的抵销

本基金持有的资产和承担的负债基本为金融资产和金融负债。当本基金 1) 具有抵销已确认金额的法定权利且该种法定权利现在是可执行的；且 2) 交易双方准备按净额结算时，金融资产与金融负债按抵销后的净额在资产负债表中列示。

7.4.4.7 实收基金

实收基金为对外发行基金份额所募集的总金额在扣除损益平准金分摊部分后的余额。由于申购和赎回引起的实收基金变动分别于基金申购确认日及基金赎回确认日认列。上述申购和赎回分别包括基金转换所引起的转入基金的实收基金增加和转出基金的实收基金减少。

7.4.4.8 损益平准金

损益平准金包括已实现平准金和未实现平准金。已实现平准金指在申购或赎回基金份额时，申购或赎回款项中包含的按累计未分配的已实现损益占基金净值比例计算的金额。未实现平准金指在申购或赎回基金份额时，申购或赎回款项中包含的按累计未实现损益占基金净值比例计算的金额。损益平准金于基金申购确认日或基金赎回确认日认列，并于期末全额转入未分配利润/（累计亏损）。

7.4.4.9 收入/(损失)的确认和计量

股票投资在持有期间应取得的现金股利扣除由上市公司代扣代缴的个人所得税后的净额确认为投资收益。债券投资和资产支持证券投资在持有期间应取得的按票面利率或者合同利率计算的利息扣除在适用情况下由债券和资产支持证券发行企业代扣代缴的个人所得税及由基金管理人缴纳的增值税后的净额确认为投资收益。

以公允价值计量且其变动计入当期损益的金融资产在持有期间的公允价值变动确认为公允价值变动损益；处置时其处置价格与初始确认金额之间的差额扣除相关交易费用及在适用情况下由基金管理人缴纳的增值税后的净额确认为投资收益，其中包括从公允价值变动损益结转的公允价值累计变动额。

其他金融资产在持有期间确认的利息收入按实际利率法计算，实际利率法与直线法差异较小的按直线法近似计算。

7.4.4.10 费用的确认和计量

针对基金合同约定费率和计算方法的费用，本基金在费用涵盖期间按合同约定进行确认。

以摊余成本计量的金融负债在持有期间确认的利息支出按实际利率法计算，实际利率法与直线法差异较小的按直线法近似计算。

7.4.4.11 基金的收益分配政策

(1) 在符合有关基金分红条件的前提下，本基金每年收益分配次数最多为 12 次，每次收益分配比例不得低于该次可供分配利润的 90%，若《基金合同》生效不满 3 个月可不进行收益分配；

(2) 本基金收益分配方式分两种：现金分红与红利再投资，投资人可选择现金红利或将现金红利自动转为基金份额进行再投资；若投资人不选择，本基金默认的收益分配方式是现金分红；

(3) 基金收益分配后基金份额净值不能低于面值；即基金收益分配基准日的基金份额净值减去每单位基金份额收益分配金额后不能低于面值；

(4) 每一基金份额享有同等分配权；

(5) 法律法规或监管机关另有规定的，从其规定。

7.4.4.12 外币交易

外币交易按交易发生日的即期汇率将外币金额折算为人民币金额。

外币货币性项目，于估值日采用估值日的即期汇率折算为人民币，所产生的折算差额直接计入汇兑损益科目。以公允价值计量的外币非货币性项目，于估值日采用估值日的即期汇率折算为人民币，所产生的折算差额直接计入公允价值变动损益科目。

7.4.4.13 其他重要的会计政策和会计估计

根据本基金的估值原则和中国证监会允许的基金行业估值实务操作，本基金确定以下类别股票投资和债券投资的公允价值时采用的估值方法及其关键假设如下：

(1)对于证券交易所上市的股票，若出现重大事项停牌或交易不活跃(包括涨跌停时的交易不活跃)等情况，本基金根据中国证监会公告[2017]13号《中国证监会关于证券投资基金估值业务的指导意见》，根据具体情况采用《关于发布中基协(AMAC)基金行业股票估值指数的通知》提供的指数收益法等估值技术进行估值。

(2)对于在锁定期内的非公开发行股票、首次公开发行股票时公司股东公开发售股份、通过大宗交易取得的带限售期的股票等流通受限股票，根据中国基金业协会中基协发[2017]6号《关于发布〈证券投资基金投资流通受限股票估值指引(试行)〉的通知》之附件《证券投资基金投资流通受限股票估值指引(试行)》，按估值日在证券交易所上市交易的同一股票的公允价值扣除中证指数有限公司根据指引所独立提供的该流通受限股票剩余限售期对应的流动性折扣后的价值进行估值。

(3)对于在证券交易所上市或挂牌转让的固定收益品种(可转换债券除外)及在银行间同业市场交易的固定收益品种，根据中国证监会公告[2017]13号《中国证监会关于证券投资基金估值业务的指导意见》及中基协字[2022]566号《关于发布〈关于固定收益品种的估值处理标准〉的通知》采用估值技术确定公允价值。本基金持有的证券交易所上市或挂牌转让的固定收益品种(可转换债券除外)，按照中证指数有限公司所独立提供的估值结果确定公允价值。本基金持有的银行间同业市场固定收益品种按照中债金融估值中心有限公司所独立提供的估值结果确定公允价值。

7.4.5 会计政策和会计估计变更以及差错更正的说明

7.4.5.1 会计政策变更的说明

本基金本报告期无需说明的会计政策变更。

7.4.5.2 会计估计变更的说明

本基金本报告期无需说明的会计估计变更。

7.4.5.3 差错更正的说明

本基金本报告期无重大会计差错的内容和更正金额。

7.4.6 税项

(一) 印花税

经国务院批准，财政部、国家税务总局研究决定，自2008年4月24日起，调整证券(股票)交易印花税税率，由原先的3%调整为1%；

经国务院批准，财政部、国家税务总局研究决定，自 2008 年 9 月 19 日起，调整由出让方按证券（股票）交易印花税税率缴纳印花税，受让方不再征收，税率不变；

根据财政部、国家税务总局财税[2005]103 号文《关于股权分置试点改革有关税收政策问题的通知》的规定，股权分置改革过程中因非流通股股东向流通股股东支付对价而发生的股权转让，暂免征收印花税；

根据财政部、国家税务总局、中国证监会财税[2016]127 号《财政部国家税务总局证监会关于深港股票市场交易互联互通机制试点有关税收政策的通知》的规定，基金通过深港通买卖、继承、赠与联交所上市股票，按照香港特别行政区现行税法规定缴纳印花税；

根据财政部、国家税务总局公告 2023 年第 39 号《关于减半征收证券交易印花税的公告》的规定，自 2023 年 8 月 28 日起，证券交易印花税实施减半征收。

（二）增值税

根据财政部、国家税务总局财税[2016]36 号文《关于全面推开营业税改增值税试点的通知》的规定，经国务院批准，自 2016 年 5 月 1 日起在全国范围内全面推开营业税改征增值税试点，金融业纳入试点范围，由缴纳营业税改为缴纳增值税。对证券投资基金（封闭式证券投资基金，开放式证券投资基金）管理人运用基金买卖股票、债券的转让收入免征增值税；国债、地方政府债利息收入以及金融同业往来利息收入免征增值税；存款利息收入不征收增值税；

根据财政部、国家税务总局财税[2016]46 号文《关于进一步明确全面推开营改增试点金融业有关政策的通知》的规定，金融机构开展的质押式买入返售金融商品业务及持有政策性金融债券取得的利息收入属于金融同业往来利息收入；

根据财政部、国家税务总局财税[2016]70 号文《关于金融机构同业往来等增值税政策的补充通知》的规定，金融机构开展的买断式买入返售金融商品业务、同业存款、同业存单以及持有金融债券取得的利息收入属于金融同业往来利息收入；

根据财政部、国家税务总局财税[2016]140 号文《关于明确金融、房地产开发、教育辅助服务等增值税政策的通知》的规定，资管产品运营过程中发生的增值税应税行为，以资管产品管理人为增值税纳税人；

根据财政部、国家税务总局财税[2017]56 号文《关于资管产品增值税有关问题的通知》的规定，自 2018 年 1 月 1 日起，资管产品管理人运营资管产品过程中发生的增值税应税行为，暂适用简易计税方法，按照 3% 的征收率缴纳增值税。对资管产品在 2018 年 1 月 1 日前运营过程中发生的增值税应税行为，未缴纳增值税的，不再缴纳；已缴纳增值税的，已纳税额从资管产品管理人以后月份的增值税应纳税额中抵减；

根据财政部、国家税务总局财税[2017]90 号文《关于租入固定资产进项税额抵扣等增值税政策的通知》的规定，自 2018 年 1 月 1 日起，资管产品管理人运营资管产品提供的贷款服务、发生的部分金融商品转让业务，按照以下规定确定销售额：提供贷款服务，以 2018 年 1 月 1 日起产生的利息及利息性质的收入为销售额；转让 2017 年 12 月 31 日前取得的股票（不包括限售股）、债券、基金、非货物期货，可以选择按照实际买入价计算销售额，或者以 2017 年最后一个交易日的股票收盘价（2017 年最后一个交易日处于停牌期间的股票，为停牌前最后一个交易日收盘价）、债券估值（中债金融估值中心有限公司或中证指数有限公司提供的债券估值）、基金份额净值、非货物期货结算价格作为买入价计算销售额。

（三）企业所得税

根据财政部、国家税务总局财税[2004]78 号文《关于证券投资基金税收政策的通知》的规定，自 2004 年 1 月 1 日起，对证券投资基金（封闭式证券投资基金，开放式证券投资基金）管理人运用基金买卖股票、债券的差价收入，继续免征企业所得税；

根据财政部、国家税务总局财税[2005]103 号文《关于股权分置试点改革有关税收政策问题的通知》的规定，股权分置改革中非流通股股东通过对价方式向流通股股东支付的股份、现金等收入，暂免征收流通股股东应缴纳的企业所得税；

根据财政部、国家税务总局财税[2008]1 号文《关于企业所得税若干优惠政策的通知》的规定，对证券投资基金从证券市场中取得的收入，包括买卖股票、债券的差价收入，股权的股息、红利收入，债券的利息收入及其他收入，暂不征收企业所得税。

（四）个人所得税

根据财政部、国家税务总局财税[2005]103 号文《关于股权分置试点改革有关税收政策问题的通知》的规定，股权分置改革中非流通股股东通过对价方式向流通股股东支付的股份、现金等收入，暂免征收流通股股东应缴纳的个人所得税；

根据财政部、国家税务总局财税[2008]132 号文《财政部、国家税务总局关于储蓄存款利息所得有关个人所得税政策的通知》的规定，自 2008 年 10 月 9 日起，对储蓄存款利息所得暂免征收个人所得税；

根据财政部、国家税务总局、中国证监会财税[2012]85 号文《关于实施上市公司股息红利差别化个人所得税政策有关问题的通知》的规定，自 2013 年 1 月 1 日起，证券投资基金从公开发行和转让市场取得的上市公司股票，持股期限在 1 个月以内（含 1 个月）的，其股息红利所得全额计入应纳税所得额；持股期限在 1 个月以上至 1 年（含 1 年）的，暂减按 50% 计入应纳税所得额；持股期限超过 1 年的，暂减按 25% 计入应纳税所得额。上述所得统一适用 20% 的税率计征个人所得

税；

根据财政部、国家税务总局、中国证监会财税[2015]101 号文《关于上市公司股息红利差别化个人所得税政策有关问题的通知》的规定，自 2015 年 9 月 8 日起，证券投资基金从公开发行和转让市场取得的上市公司股票，持股期限超过 1 年的，股息红利所得暂免征收个人所得税；

根据财政部、国家税务总局、中国证监会财税[2016]127 号《财政部国家税务总局证监会关于深港股票市场交易互联互通机制试点有关税收政策的通知》的规定，对基金通过深港通投资香港联交所上市 H 股取得的股息红利，H 股公司应向中国证券登记结算有限责任公司（以下简称“中国结算”）提出申请，由中国结算向 H 股公司提供内地个人投资者名册，H 股公司按照 20%的税率代扣个人所得税。基金通过深港通投资香港联交所上市的非 H 股取得的股息红利，由中国结算按照 20%的税率代扣个人所得税。

7.4.7 重要财务报表项目的说明

7.4.7.1 货币资金

单位：人民币元

项目	本期末 2023 年 12 月 31 日	上年度末 2022 年 12 月 31 日
活期存款	15,707,268.31	2,083,057.58
等于：本金	15,703,758.15	2,082,516.64
加：应计利息	3,510.16	540.94
减：坏账准备	-	-
定期存款	-	-
等于：本金	-	-
加：应计利息	-	-
减：坏账准备	-	-
其中：存款期限 1 个月以内	-	-
存款期限 1-3 个月	-	-
存款期限 3 个月以上	-	-
其他存款	-	-
等于：本金	-	-
加：应计利息	-	-
减：坏账准备	-	-
合计	15,707,268.31	2,083,057.58

7.4.7.2 交易性金融资产

单位：人民币元

项目	本期末 2023 年 12 月 31 日			
	成本	应计利息	公允价值	公允价值变动

股票		260,582,151.73	-	236,611,685.03	-23,970,466.70
贵金属投资-金交所黄金合约		-	-	-	-
债券	交易所市场	52,000.00	74.31	53,504.31	1,430.00
	银行间市场	-	-	-	-
	合计	52,000.00	74.31	53,504.31	1,430.00
资产支持证券		-	-	-	-
基金		-	-	-	-
其他		-	-	-	-
合计		260,634,151.73	74.31	236,665,189.34	-23,969,036.70
项目	上年度末 2022年12月31日				
		成本	应计利息	公允价值	公允价值变动
股票		212,921,133.51	-	236,956,955.54	24,035,822.03
贵金属投资-金交所黄金合约		-	-	-	-
债券	交易所市场	52,000.00	37.16	57,070.76	5,033.60
	银行间市场	-	-	-	-
	合计	52,000.00	37.16	57,070.76	5,033.60
资产支持证券		-	-	-	-
基金		-	-	-	-
其他		-	-	-	-
合计		212,973,133.51	37.16	237,014,026.30	24,040,855.63

7.4.7.3 衍生金融资产/负债

本基金本报告期末及上年度末均无衍生金融资产/负债余额。

7.4.7.4 买入返售金融资产

7.4.7.4.1 各项买入返售金融资产期末余额

本基金本报告期末及上年度末未持有各项买入返售金融资产。

7.4.7.4.2 期末买断式逆回购交易中取得的债券

本基金本报告期末及上年度末未持有买断式逆回购交易中取得的债券。

7.4.7.5 其他资产

本基金本报告期末及上年度末均无其他资产余额。

7.4.7.6 其他负债

单位：人民币元

项目	本期末 2023年12月31日	上年度末 2022年12月31日
应付券商交易单元保证金	-	-
应付赎回费	20.34	320.93
应付证券出借违约金	-	-

应付交易费用	-	-
其中：交易所市场	-	-
银行间市场	-	-
应付利息	-	-
预提费用	152,000.00	285,000.00
合计	152,020.34	285,320.93

7.4.7.7 实收基金

金额单位：人民币元

万家瑞兴 A

项目	本期 2023 年 1 月 1 日至 2023 年 12 月 31 日	
	基金份额（份）	账面金额
上年度末	224,225,204.59	224,225,204.59
本期申购	89,312,252.69	89,312,252.69
本期赎回（以“-”号填列）	-47,034,468.94	-47,034,468.94
基金拆分/份额折算前	-	-
基金拆分/份额折算调整	-	-
本期申购	-	-
本期赎回（以“-”号填列）	-	-
本期末	266,502,988.34	266,502,988.34

万家瑞兴 C

项目	本期 2023 年 1 月 1 日至 2023 年 12 月 31 日	
	基金份额（份）	账面金额
上年度末	118,810.94	118,810.94
本期申购	470,945.49	470,945.49
本期赎回（以“-”号填列）	-424,542.32	-424,542.32
基金拆分/份额折算前	-	-
基金拆分/份额折算调整	-	-
本期申购	-	-
本期赎回（以“-”号填列）	-	-
本期末	165,214.11	165,214.11

注：申购含红利再投、转换入份额，赎回含转换出份额。

7.4.7.8 其他综合收益

本基金本报告期无其他综合收益。

7.4.7.9 未分配利润

单位：人民币元

万家瑞兴 A

项目	已实现部分	未实现部分	未分配利润合计
上年度末	29,879,107.47	25,583,183.22	55,462,290.69
加：会计政策变更	-	-	-

前期差错更正	-	-	-
其他	-	-	-
本期期初	29,879,107.47	25,583,183.22	55,462,290.69
本期利润	-15,007,920.68	-47,969,923.12	-62,977,843.80
本期基金份额交易产生的变动数	8,066,863.71	-946,049.03	7,120,814.68
其中：基金申购款	15,171,520.10	1,507,961.21	16,679,481.31
基金赎回款	-7,104,656.39	-2,454,010.24	-9,558,666.63
本期已分配利润	-	-	-
本期末	22,938,050.50	-23,332,788.93	-394,738.43

万家瑞兴 C

项目	已实现部分	未实现部分	未分配利润合计
上年度末	15,385.36	13,396.69	28,782.05
加：会计政策变更	-	-	-
前期差错更正	-	-	-
其他	-	-	-
本期期初	15,385.36	13,396.69	28,782.05
本期利润	-10,786.65	-39,969.21	-50,755.86
本期基金份额交易产生的变动数	8,165.21	12,082.13	20,247.34
其中：基金申购款	71,463.30	21,003.68	92,466.98
基金赎回款	-63,298.09	-8,921.55	-72,219.64
本期已分配利润	-	-	-
本期末	12,763.92	-14,490.39	-1,726.47

7.4.7.10 存款利息收入

单位：人民币元

项目	本期	上年度可比期间
	2023年1月1日至2023年12月31日	2022年1月1日至2022年12月31日
活期存款利息收入	118,611.63	64,549.34
定期存款利息收入	-	-
其他存款利息收入	-	-
结算备付金利息收入	111,029.78	195,274.76
其他	13.54	1,508.16
合计	229,654.95	261,332.26

7.4.7.11 股票投资收益

7.4.7.11.1 股票投资收益项目构成

单位：人民币元

项目	本期	上年度可比期间
	2023年1月1日至2023年12月31日	2022年1月1日至2022年12月31日
股票投资收益——买卖	-12,962,086.17	-88,881,357.42

股票差价收入		
股票投资收益——赎回 差价收入	-	-
股票投资收益——申购 差价收入	-	-
股票投资收益——证券 出借差价收入	-	-
合计	-12,962,086.17	-88,881,357.42

7.4.7.11.2 股票投资收益——买卖股票差价收入

单位：人民币元

项目	本期 2023年1月1日至2023年12月31 日	上年度可比期间 2022年1月1日至2022年12 月31日
卖出股票成交总 额	945,259,244.38	1,282,072,229.87
减：卖出股票成本 总额	955,250,130.20	1,367,059,467.32
减：交易费用	2,971,200.35	3,894,119.97
买卖股票差价收 入	-12,962,086.17	-88,881,357.42

7.4.7.12 债券投资收益

7.4.7.12.1 债券投资收益项目构成

单位：人民币元

项目	本期 2023年1月1日至2023年12月31 日	上年度可比期间 2022年1月1日至2022年12月31 日
债券投资收益——利 息收入	3,441.03	14,416.19
债券投资收益——买 卖债券（债转股及债 券到期兑付）差价收 入	894.00	-3,690.02
债券投资收益——赎 回差价收入	-	-
债券投资收益——申 购差价收入	-	-
合计	4,335.03	10,726.17

7.4.7.12.2 债券投资收益——买卖债券差价收入

单位：人民币元

项目	本期 2023年1月1日至2023年12月31日	上年度可比期间 2022年1月1日至2022年12月31日
卖出债券（债转股及债券到期兑付）成交总额	3,009,001.26	3,362,539.46
减：卖出债券（债转股及债券到期兑付）成本总额	2,995,050.00	3,303,368.00
减：应计利息总额	13,051.26	62,859.46
减：交易费用	6.00	2.02
买卖债券差价收入	894.00	-3,690.02

7.4.7.13 资产支持证券投资收益

本基金本报告期及上年度可比期间均无资产支持证券投资收益。

7.4.7.14 贵金属投资收益

本基金本报告期及上年度可比期间均无贵金属投资收益。

7.4.7.15 衍生工具收益

单位：人民币元

项目	本期 2023年1月1日至2023年12月31日	上年度可比期间 2022年1月1日至2022年12月31日
卖出权证成交总额	-4,319.15	
减：卖出权证成本总额	-	-
减：交易费用	-	-
减：买卖权证差价收入应缴纳增值税额	-	-
买卖权证差价收入	-4,319.15	

注：本项差价收入为权证行权产生的差价收入。

7.4.7.16 股利收益

单位：人民币元

项目	本期 2023年1月1日至2023年12月31日	上年度可比期间 2022年1月1日至2022年12月31日
股票投资产生的股利收益	2,665,884.39	3,600,195.10
其中：证券出借权益补偿收入	-	-
基金投资产生的股利收益	-	-
合计	2,665,884.39	3,600,195.10

7.4.7.17 公允价值变动收益

单位：人民币元

项目名称	本期 2023年1月1日至2023年 12月31日	上年度可比期间 2022年1月1日至2022 年12月31日
1. 交易性金融资产	-48,009,892.33	22,899,761.62
股票投资	-48,006,288.73	22,894,728.02
债券投资	-3,603.60	5,033.60
资产支持证券投资	-	-
基金投资	-	-
贵金属投资	-	-
其他	-	-
2. 衍生工具	-	-
权证投资	-	-
3. 其他	-	-
减：应税金融商品公允价值 变动产生的预估增值税	-	-
合计	-48,009,892.33	22,899,761.62

7.4.7.18 其他收入

单位：人民币元

项目	本期 2023年1月1日至2023年12月 31日	上年度可比期间 2022年1月1日至2022 年12月31日
基金赎回费收入	7,461.02	137,785.22
基金转换费收入	1,339.85	156.02
合计	8,800.87	137,941.24

7.4.7.19 信用减值损失

本基金本报告期及上年度可比期间均无信用减值损失。

7.4.7.20 其他费用

单位：人民币元

项目	本期 2023年1月1日至2023年12 月31日	上年度可比期间 2022年1月1日至2022年12月31 日
审计费用	32,000.00	45,000.00
信息披露费	120,000.00	120,000.00
证券出借违约金	-	-
银行费用	86.00	80.00
账户维护费	37,200.00	37,200.00
合计	189,286.00	202,280.00

7.4.8 或有事项、资产负债表日后事项的说明

7.4.8.1 或有事项

截至资产负债表日，本基金无需要说明的重大或有事项。

7.4.8.2 资产负债表日后事项

2024 年 2 月 20 日，基金管理人万家基金管理有限公司控制的上海万家朴智投资管理有限公司已办理完成工商注销手续。

7.4.9 关联方关系

关联方名称	与本基金的关系
万家基金管理有限公司（“万家基金”）	基金管理人、基金销售机构
上海银行股份有限公司（“上海银行”）	基金托管人、基金销售机构
中泰证券股份有限公司（“中泰证券”）	基金管理人的股东、基金销售机构
山东省新动能基金管理有限公司	基金管理人的股东
齐河众鑫投资有限公司	基金管理人的股东
万家财富基金销售（天津）有限公司（“万家财富”）	基金管理人的子公司、基金销售机构
万家共赢资产管理有限公司（“万家共赢”）	基金管理人的子公司
上海万家朴智投资管理有限公司（“万家朴智”）	基金管理人控制的公司
山东能源集团有限公司	基金管理人的实际控制人

注：1、2023 年 1 月，中国证监会下发《关于核准万家基金管理有限公司变更实际控制人的批复》（证监许可[2023]215 号），核准山东能源集团有限公司成为万家基金实际控制人，对中泰证券股份有限公司依法受让齐河众鑫投资有限公司持有的万家基金 11% 股权无异议。2023 年 2 月，万家基金完成工商变更登记手续，万家基金股东变更为中泰证券和山东省新动能基金管理有限公司。

2、2024 年 2 月 20 日，基金管理人万家基金管理有限公司控制的上海万家朴智投资管理有限公司已办理完成工商注销手续。

3、下述关联交易均在正常业务范围内按一般商业条款订立。

7.4.10 本报告期及上年度可比期间的关联方交易

7.4.10.1 通过关联方交易单元进行的交易

7.4.10.1.1 股票交易

本基金本报告期及上年度可比期间均未通过关联方交易单元进行股票交易。

7.4.10.1.2 债券交易

本基金本报告期及上年度可比期间均未通过关联方交易单元进行债券交易。

7.4.10.1.3 债券回购交易

本基金本报告期及上年度可比期间均未通过关联方交易单元进行债券回购交易。

7.4.10.1.4 权证交易

本基金本报告期及上年度可比期间均未通过关联方交易单元进行权证交易。

7.4.10.1.5 应支付关联方的佣金

本基金本报告期及上年度可比期间均无应支付关联方的佣金。

7.4.10.2 关联方报酬

7.4.10.2.1 基金管理费

单位：人民币元

项目	本期	上年度可比期间
	2023年1月1日至2023年12月31日	2022年1月1日至2022年12月31日
当期发生的基金应支付的管理费	4,136,973.97	4,739,548.40
其中：应支付销售机构的客户维护费	617,488.84	902,157.14
应支付基金管理人的净管理费	3,519,485.13	3,837,391.26

注：2023年8月21日前，本基金的管理费按前一日基金资产净值的1.50%年费率计提；自2023年8月21日起，本基金的管理费按前一日基金资产净值的1.20%年费率计提。管理费的计算方法如下：

$$H = E \times 1.20\% \div \text{当年天数}$$

H 为每日应计提的基金管理费

E 为前一日的基金资产净值

基金管理费每日计提，逐日累计至每月月末，按月支付，由基金管理人向基金托管人发送基金管理费划款指令，基金托管人复核后于次月前5个工作日内从基金财产中一次性支付给基金管理人。若遇法定节假日、公休假等，支付日期顺延。

7.4.10.2.2 基金托管费

单位：人民币元

项目	本期	上年度可比期间
	2023年1月1日至2023年12月31日	2022年1月1日至2022年12月31日
当期发生的基金应支付的托管费	689,495.72	789,924.61

注：2023年8月21日前，本基金的托管费按前一日基金资产净值的0.25%的年费率计提；自2023年8月21日起，本基金的托管费按前一日基金资产净值的0.2%的年费率计提。托管费的计算方法如下：

$$H=E \times 0.2\% \div \text{当年天数}$$

H 为每日应计提的基金托管费

E 为前一日的基金资产净值

基金托管费每日计提，逐日累计至每月月末，按月支付，由基金管理人向基金托管人发送基金托管费划款指令，基金托管人复核后于次月前 5 个工作日内从基金财产中一次性支取。若遇法定节假日、公休日等，支付日期顺延。

7.4.10.2.3 销售服务费

单位：人民币元

获得销售服务费的各关联方名称	本期		
	2023 年 1 月 1 日至 2023 年 12 月 31 日		
	当期发生的基金应支付的销售服务费		
	万家瑞兴 A	万家瑞兴 C	合计
万家基金	-	6.49	6.49
合计	-	6.49	6.49
获得销售服务费的各关联方名称	上年度可比期间		
	2022 年 1 月 1 日至 2022 年 12 月 31 日		
	当期发生的基金应支付的销售服务费		
	万家瑞兴 A	万家瑞兴 C	合计
合计	-	-	-

注：本基金 A 类基金份额不收取销售服务费，C 类基金份额的销售服务费年费率为 0.50%。本基金 C 类基金份额的销售服务费按前一日该类份额的基金资产净值计提。计算方法如下：

$$H=E \times 0.50\% \div \text{当年天数}$$

H 为 C 类基金份额每日应计提的销售服务费

E 为 C 类基金份额前一日基金资产净值

基金销售服务费每日计提，逐日累计至每月月末，按月支付，由基金管理人向基金托管人发送基金销售服务费划款指令，基金托管人复核后于次月前 5 个工作日内从基金财产中一次性支付给基金管理人，由基金管理人支付给各销售机构。若遇法定节假日、公休假等，支付日期顺延。

7.4.10.3 与关联方进行银行间同业市场的债券(含回购)交易

本基金本报告期及上年度可比期间均未与关联方进行银行间同业市场的债券（含回购）交易。

7.4.10.4 报告期内转融通证券出借业务发生重大关联交易事项的说明

7.4.10.4.1 与关联方通过约定申报方式进行的适用固定期限费率的证券出借业务的情况

本基金本报告期及上年度可比期间均未与关联方通过约定申报方式进行的适用固定期限费率的证券出借业务。

7.4.10.4.2 与关联方通过约定申报方式进行的适用市场化期限费率的证券出借业务的情况

本基金本报告期及上年度可比期间均未与关联方通过约定申报方式进行的适用市场化期限费率的证券出借业务。

7.4.10.5 各关联方投资本基金的情况

7.4.10.5.1 报告期内基金管理人运用固有资金投资本基金的情况

份额单位：份

项目	本期 2023 年 1 月 1 日至 2023 年 12 月 31 日	
	万家瑞兴 A	万家瑞兴 C
基金合同生效日（2015 年 7 月 23 日）持有的基金份额	-	-
报告期初持有的基金份额	19,727,099.36	-
报告期间申购/买入总份额	-	-
报告期间因拆分变动份额	-	-
减：报告期间赎回/卖出总份额	-	-
报告期末持有的基金份额	19,727,099.36	-
报告期末持有的基金份额占基金总份额比例	7.4022%	-
项目	上年度可比期间 2022 年 1 月 1 日至 2022 年 12 月 31 日	上年度可比期间 2022 年 3 月 17 日至 2022 年 12 月 31 日
	万家瑞兴 A	万家瑞兴 C
基金合同生效日（2015 年 7 月 23 日）持有的基金份额	-	-
报告期初持有的基金份额	19,727,099.36	-
报告期间申购/买入总份额	-	-
报告期间因拆分变动份额	-	-
减：报告期间赎回/卖出总份	-	-

额		
报告期末持有的基金份额	19,727,099.36	-
报告期末持有的基金份额占基金总份额比例	8.7979%	-

7.4.10.5.2 报告期末除基金管理人之外的其他关联方投资本基金的情况

份额单位：份

万家瑞兴 A

关联方名称	本期末 2023年12月31日		上年度末 2022年12月31日	
	持有的基金份额	持有的基金份额占基金总份额的比例 (%)	持有的基金份额	持有的基金份额占基金总份额的比例 (%)
万家财富	1,070,000.00	0.4015	1,270,000.00	0.5664
中泰证券	-	-	6,422,094.24	2.8641

7.4.10.6 由关联方保管的银行存款余额及当期产生的利息收入

单位：人民币元

关联方名称	本期 2023年1月1日至2023年12月31日		上年度可比期间 2022年1月1日至2022年12月31日	
	期末余额	当期利息收入	期末余额	当期利息收入
上海银行	15,707,268.31	118,611.63	2,083,057.58	64,549.34

注：本基金的银行存款由基金托管人上海银行股份有限公司保管，存款按银行同业利率或约定利率计息。

7.4.10.7 本基金在承销期内参与关联方承销证券的情况

本基金本报告期及上年度可比期间均未在承销期内直接购入关联方所承销的证券。

7.4.10.8 其他关联交易事项的说明

本基金本报告期及上年度可比期间没有需作说明的其他关联交易事项。

7.4.11 利润分配情况

本基金本报告期内未实施利润分配。

7.4.12 期末（2023年12月31日）本基金持有的流通受限证券

7.4.12.1 因认购新发/增发证券而于期末持有的流通受限证券

金额单位：人民币元

7.4.12.1.1 受限证券类别：股票										
证券代码	证券名称	成功认购日	受限期	流通受限类型	认购价格	期末估值单价	数量（单位：股）	期末成本总额	期末估值总额	备注

001358	兴欣新材	2023年12月14日	6个月	新股流通受限	41.00	44.16	73	2,993.00	3,223.68	-
301393	昊帆生物	2023年7月5日	6个月	新股流通受限	67.68	59.37	112	7,580.16	6,649.44	-
301487	盟固利	2023年8月1日	6个月	新股流通受限	5.32	40.96	867	4,612.44	35,512.32	-
301516	中远通	2023年12月1日	6个月	新股流通受限	6.87	15.51	604	4,149.48	9,368.04	-
301517	陕西华达	2023年10月9日	6个月	新股流通受限	26.87	43.69	173	4,648.51	7,558.37	-
301520	万邦医药	2023年9月18日	6个月	新股流通受限	67.88	52.74	93	6,312.84	4,904.82	-
601096	宏盛华源	2023年12月15日	6个月	新股流通受限	1.70	4.06	1,899	3,228.30	7,709.94	-
603119	浙江荣泰	2023年7月21日	6个月	新股流通受限	15.32	23.87	139	2,129.48	3,317.93	-
688548	广钢气体	2023年8月8日	6个月	新股流通受限	9.87	12.75	1,093	10,787.91	13,935.75	-
688563	航材股份	2023年7月12日	6个月	新股流通受限	78.99	60.49	190	15,008.10	11,493.10	-
688603	天承科技	2023年6月30日	6个月	新股流通受限	55.00	74.14	140	7,700.00	10,379.60	-
688612	威迈	2023年7月	6个月	新股流通	47.29	37.97	153	7,235.37	5,809.41	-

	斯	19 日		受限						
--	---	------	--	----	--	--	--	--	--	--

7.4.12.2 期末持有的暂时停牌等流通受限股票

本基金本报告期末未持有暂时停牌等流通受限股票。

7.4.12.3 期末债券正回购交易中作为抵押的债券

7.4.12.3.1 银行间市场债券正回购

截至本报告期末 2023 年 12 月 31 日止, 本基金无因从事银行间市场债券正回购交易形成的卖出回购金融资产款余额。

7.4.12.3.2 交易所市场债券正回购

截至本报告期末 2023 年 12 月 31 日止, 本基金无因从事证券交易所债券正回购交易形成的卖出回购金融资产款余额。

7.4.12.4 期末参与转融通证券出借业务的证券

本基金本报告期末未持有参与转融通证券出借业务的证券。

7.4.13 金融工具风险及管理

7.4.13.1 风险管理政策和组织架构

本基金金融工具的风险主要包括: 信用风险、流动性风险、市场风险。本基金管理人制定了相应政策和程序来识别及分析这些风险, 并设定适当的风险限额及内部控制流程, 通过可靠的管理及信息系统持续监控上述各类风险。

本基金管理人将风险管理融入各业务层面, 建立了三道防线: 以各岗位目标责任制为基础, 形成第一道防线; 通过相关部门、相关岗位之间相互监督制衡, 形成第二道防线; 由监察稽核部门、督察长对各岗位、各部门、各机构、各项业务实施监督反馈, 形成第三道防线。

7.4.13.2 信用风险

信用风险是指基金在交易过程中因交易对手未履行合约责任, 或者基金所投资证券之发行人出现违约、拒绝支付到期本息, 导致基金资产损失和收益变化的风险。本基金的基金管理人建立了信用风险管理流程, 通过对投资品种和证券发行人进行信用等级评估来控制信用风险。本基金均投资于具有良好信用等级的证券, 且通过分散化投资以分散信用风险。本基金持有一家公司发行的证券市值不超过基金资产净值的 10%, 且本基金与由本基金管理人管理的其他基金共同持有一家公司发行的证券, 不得超过该证券的 10%。

本基金的银行存款均存放于信用良好的银行, 在交易所进行的交易均与中国证券登记结算有限责任公司完成证券交收和款项清算, 因此违约风险发生的可能性很小; 本基金在进行银行间同业市场交易前均对交易对手进行信用评估, 以控制相应的信用风险。

7.4.13.2.1 按长期信用评级列示的债券投资

单位：人民币元

长期信用评级	本期末 2023 年 12 月 31 日	上年度末 2022 年 12 月 31 日
AAA	-	-
AAA 以下	53,504.31	57,070.76
未评级	-	-
合计	53,504.31	57,070.76

7.4.13.3 流动性风险

流动性风险是指基金所持金融工具变现的难易程度。本基金的流动性风险一方面来自于基金份额持有人可随时要求赎回其持有的基金份额，另一方面来自于投资品种所处的交易市场不活跃而带来的变现困难。

本基金所持部分证券在证券交易所上市，其余亦可在银行间同业市场交易。因此，除在附注 7.4.12 中列示的本基金期末持有的流通受限证券外，其余均能及时变现。此外，本基金可通过卖出回购金融资产方式借入短期资金应对流动性需求，其上限一般不超过基金持有的债券资产的公允价值。

本基金管理人每日预测本基金的流动性需求，并同时通过独立的风险管理部门设定流动性比例要求，对流动性指标进行持续的监测和分析。

7.4.13.3.1 报告期内本基金组合资产的流动性风险分析

本基金的基金管理人在基金运作过程中严格按照《公开募集证券投资基金运作管理办法》及《公开募集开放式证券投资基金流动性风险管理规定》等法规的要求对本基金资产的流动性风险进行管理，基金管理人建立了健全的流动性风险管理的内部控制体系，在申购赎回确认、投资交易、估值和信息披露等运作过程中专业审慎、勤勉尽责地管控基金的流动性风险，维护投资者的合法权益，公平对待投资者。本基金开放期间管理人对组合持仓集中度、短期变现能力、流动性受限资产比例、现金类资产比例等流动性指标进行持续的监测和分析，通过合理分散逆回购交易的到期日与交易对手的集中度，对交易对手进行必要的尽职调查和准入，加强逆回购的流动性风险和交易对手风险的管理，并健全了逆回购交易质押品管理制度。

本基金所持有的证券大部分具有良好的流动性，部分证券流通暂时受限的情况参见附注 7.4.12 “期末（2023 年 12 月 31 日）本基金持有的流通受限证券”，本报告期内本基金未出现因投资品种变现困难或投资集中而无法以合理价格及时变现基金资产以支付赎回款的情况。

7.4.13.4 市场风险

市场风险是指基金所持金融工具的公允价值或未来现金流量因所处市场各类价格因素的变动

而发生波动的风险,包括利率风险、外汇风险和其他价格风险。

7.4.13.4.1 利率风险

利率风险是指金融工具的公允价值或现金流量受市场利率变动而发生波动的风险。利率敏感性金融工具均面临由于市场利率上升而导致公允价值下降的风险,其中浮动利率类金融工具还面临每个付息期间结束根据市场利率重新定价时对于未来现金流影响的风险。基金管理人定期对本基金面临的利率敏感性缺口进行监控。

7.4.13.4.1.1 利率风险敞口

单位:人民币元

本期末 2023年12月31日	1个月以内	1-3个月	3个月-1年	1-5年	5年以上	不计息	合计
资产							
货币资金	15,707,268.31	-	-	-	-	-	15,707,268.31
结算备付金	14,599,129.87	-	-	-	-	-	14,599,129.87
交易性金融资产	-	-	53,504.31	-	-	-236,611,685.03	236,665,189.34
应收股利	-	-	-	-	-	25,600.00	25,600.00
应收申购款	-	-	-	-	-	4,749.01	4,749.01
应收清算款	-	-	-	-	-	17,772.23	17,772.23
资产总计	30,306,398.18	-	53,504.31	-	-	-236,659,806.27	267,019,708.76
负债							
应付赎回款	-	-	-	-	-	280,642.52	280,642.52
应付管理人报酬	-	-	-	-	-	270,206.23	270,206.23
应付托管费	-	-	-	-	-	45,034.38	45,034.38
应付销售服务费	-	-	-	-	-	67.39	67.39
应交税费	-	-	-	-	-	0.35	0.35
其他负债	-	-	-	-	-	152,020.34	152,020.34
负债总计	-	-	-	-	-	747,971.21	747,971.21
利率敏感度缺口	30,306,398.18	-	53,504.31	-	-	-235,911,835.06	266,271,737.55
上年度末 2022年12月31日							
资产							
货币资金	2,083,057.58	-	-	-	-	-	2,083,057.58
结算备付金	44,961,846.04	-	-	-	-	-	44,961,846.04
交易性金融资产	-	-	57,070.76	-	-	-236,956,955.54	237,014,026.30
应收股利	-	-	-	-	-	105,600.00	105,600.00
应收申购款	0.06	-	-	-	-	15,217.40	15,217.46
资产总计	47,044,903.68	-	57,070.76	-	-	-237,077,772.94	284,179,747.38
负债							
应付赎回款	-	-	-	-	-	200,450.00	200,450.00

应付管理人报酬	-	-	-	-	373,225.85	373,225.85
应付托管费	-	-	-	-	62,204.31	62,204.31
应付清算款	-	-	-	-	3,423,396.00	3,423,396.00
应付销售服务费	-	-	-	-	61.67	61.67
应交税费	-	-	-	-	0.35	0.35
其他负债	-	-	-	-	285,320.93	285,320.93
负债总计	-	-	-	-	4,344,659.11	4,344,659.11
利率敏感度缺口	47,044,903.68	-	57,070.76	-	-232,733,113.83	279,835,088.27

注：该表统计了本基金的利率风险敞口。表中所示为本基金资产及交易形成负债的公允价值，并按照合约规定的重新定价日或到期日孰早进行了分类。

7.4.13.4.1.2 利率风险的敏感性分析

假设	除市场利率以外的其他市场变量保持不变		
分析	相关风险变量的变动	对资产负债表日基金资产净值的影响金额（单位：人民币元）	
		本期末（2023年12月31日）	上年度末（2022年12月31日）
	1. 市场利率下降 25 个基点	585.06	774.66
2. 市场利率上升 25 个基点	-585.06	-774.66	

7.4.13.4.2 外汇风险

外汇风险是指金融工具的公允价值或未来现金流量因外汇汇率变动而发生波动的风险。本基金持有以非记账本位币人民币计价的资产和负债，因此存在相应的外汇风险。本基金管理人每日对本基金的外汇头寸进行监控，并通过外汇远期投资交易对上述外汇风险进行管理。

7.4.13.4.2.1 外汇风险敞口

单位：人民币元

项目	本期末 2023年12月31日			合计
	美元 折合人民币元	港币 折合人民币元	其他币种 折合人民币元	
以外币计价的资产				
交易性金融资产	-	32,332,108.10	-	32,332,108.10
资产合计	-	32,332,108.10	-	32,332,108.10

以外币计价的负债				
负债合计	-	-	-	-
资产负债表外汇风险敞口净额	-	32,332,108.10	-	32,332,108.10
项目	上年度末 2022 年 12 月 31 日			
	美元折合人民币元	港币折合人民币元	其他币种折合人民币元	合计
以外币计价的资产				
交易性金融资产	-	96,998,400.99	-	96,998,400.99
资产合计	-	96,998,400.99	-	96,998,400.99
以外币计价的负债				
负债合计	-	-	-	-
资产负债表外汇风险敞口净额	-	96,998,400.99	-	96,998,400.99

7.4.13.4.2.2 外汇风险的敏感性分析

假设	除汇率以外的其他市场变量保持不变		
分析	相关风险变量的变动	对资产负债表日基金资产净值的影响金额（单位：人民币元）	
		本期末（2023 年 12 月 31 日）	上年度末（2022 年 12 月 31 日）
	港币相对人民币升值 5%	1,616,605.41	4,849,920.05
	港币相对人民币贬值 5%	-1,616,605.41	-4,849,920.05

7.4.13.4.3 其他价格风险

其他价格风险是指基金所持金融工具的公允价值或未来现金流量因除市场利率和外汇汇率以外的市场价格因素变动而发生波动的风险。

本基金主要投资于证券交易所上市或银行间同业市场交易的股票和债券，所面临的最大市场价格风险由所持有的金融工具的公允价值决定。本基金通过投资组合的分散化降低市场价格风险，

并且本基金管理人每日对本基金所持有的证券价格实施监控。

7.4.13.4.3.1 其他价格风险敞口

金额单位：人民币元

项目	本期末 2023年12月31日		上年度末 2022年12月31日	
	公允价值	占基金资产净值 比例 (%)	公允价值	占基金资产净值 比例 (%)
交易性金融资产—股票投资	236,611,685.03	88.86	236,956,955.54	84.68
交易性金融资产—基金投资	-	-	-	-
交易性金融资产—贵金属投资	-	-	-	-
衍生金融资产—权证投资	-	-	-	-
其他	-	-	-	-
合计	236,611,685.03	88.86	236,956,955.54	84.68

7.4.13.4.3.2 其他价格风险的敏感性分析

假设	除股票基准指数以外的其他市场变量保持不变		
分析	相关风险变量的变动	对资产负债表日基金资产净值的影响金额（单位：人民币元）	
		本期末（2023年12月31日）	上年度末（2022年12月31日）
	1. 股票基准指数下降100个基点	-2,473,119.53	-2,867,790.06
	2. 股票基准指数上升100个基点	2,473,119.53	2,867,790.06

7.4.14 公允价值

7.4.14.1 金融工具公允价值计量的方法

公允价值计量结果所属的层次，由对公允价值计量整体而言具有重要意义的输入值所属的最低层次决定：

第一层次：相同资产或负债在活跃市场上未经调整的报价。

第二层次：除第一层次输入值外相关资产或负债直接或间接可观察的输入值。

第三层次：相关资产或负债的不可观察输入值。

7.4.14.2 持续的以公允价值计量的金融工具

7.4.14.2.1 各层次金融工具的公允价值

单位：人民币元

公允价值计量结果所属的层次	本期末 2023 年 12 月 31 日	上年度末 2022 年 12 月 31 日
第一层次	236,545,326.94	236,362,037.61
第二层次	-	-
第三层次	119,862.40	651,988.69
合计	236,665,189.34	237,014,026.30

7.4.14.2.2 公允价值所属层次间的重大变动

对于公开市场交易的证券、基金等投资，若出现交易不活跃（包括重大事项停牌、新发未上市、涨跌停等导致的交易不活跃）和非公开发行等情况，本基金不会于交易不活跃期间及限售期间将相关投资的公允价值列入第一层次，并根据估值调整中采用的对公允价值计量整体而言具有重要意义的输入值所属的最低层次，确定相关投资的公允价值应属第二层次或第三层次。

7.4.14.2.3 第三层次公允价值余额及变动情况

7.4.14.2.3.1 第三层次公允价值余额及变动情况

单位：人民币元

项目	本期 2023 年 1 月 1 日至 2023 年 12 月 31 日		
	交易性金融资产		合计
	债券投资	股票投资	
期初余额	-	651,988.69	651,988.69
当期购买	-	76,385.59	76,385.59
当期出售/结算	-		
转入第三层次	-		
转出第三层次	-	811,049.69	811,049.69
当期利得或损失总额	-	202,537.81	202,537.81
其中：计入损益的利得或损失	-	202,537.81	202,537.81
计入其他综合收益的利得或损失	-		
期末余额	-	119,862.40	119,862.40
期末仍持有的第三层次金	-	43,476.81	43,476.81

融资产计入本期损益的未实现利得或损失的变动——公允价值变动损益			
项目	上年度可比期间 2022年1月1日至2022年12月31日		
	交易性金融资产		合计
	债券投资	股票投资	
期初余额	-	-	-
当期购买	-	501,222.05	501,222.05
当期出售/结算	-	-	-
转入第三层次	-	-	-
转出第三层次	-	-	-
当期利得或损失总额	-	150,766.64	150,766.64
其中：计入损益的利得或损失	-	150,766.64	150,766.64
计入其他综合收益的利得或损失	-	-	-
期末余额	-	651,988.69	651,988.69
期末仍持有的第三层次金融资产计入本期损益的未实现利得或损失的变动——公允价值变动损益	-	150,766.64	150,766.64

7.4.14.2.3.2 使用重要不可观察输入值的第三层次公允价值计量的情况

单位：人民币元

项目	本期末公允价值	采用的估值技术	不可观察输入值		
			名称	范围/加权平均值	与公允价值之间的关系
限售股票	119,862.40	亚式期权模型	预期波动率	0.1962-2.1775	预期波动率越大公允价值越低
项目	上年度末公允价值	采用的估值技术	不可观察输入值		
			名称	范围/加权平均值	与公允价值之间的关系
限售股票	651,988.69	亚式期权模型	预期波动率	0.2947-2.4756	预期波动率越大公允价值越低

7.4.14.3 非持续的以公允价值计量的金融工具的说明

本基金本期末及上年度末均未持有非持续的以公允价值计量的金融资产。

7.4.14.4 不以公允价值计量的金融工具的相关说明

不以公允价值计量的金融资产和负债主要包括银行存款、结算备付金、存出保证金、买入返售金融资产、其他资产以及其他金融负债，其账面价值与公允价值相差很小。

7.4.15 有助于理解和分析会计报表需要说明的其他事项

截至资产负债表日，本基金无需要说明的其他重要事项。

§ 8 投资组合报告

8.1 期末基金资产组合情况

金额单位：人民币元

序号	项目	金额	占基金总资产的比例 (%)
1	权益投资	236,611,685.03	88.61
	其中：股票	236,611,685.03	88.61
2	基金投资	-	-
3	固定收益投资	53,504.31	0.02
	其中：债券	53,504.31	0.02
	资产支持证券	-	-
4	贵金属投资	-	-
5	金融衍生品投资	-	-
6	买入返售金融资产	-	-
	其中：买断式回购的买入返售金融资产	-	-
7	银行存款和结算备付金合计	30,306,398.18	11.35
8	其他各项资产	48,121.24	0.02
9	合计	267,019,708.76	100.00

注：本基金本报告期末通过港股通交易机制投资的港股公允价值为 32,332,108.10 元，占净值比例 12.14%。

8.2 报告期末按行业分类的股票投资组合

8.2.1 报告期末按行业分类的境内股票投资组合

金额单位：人民币元

代码	行业类别	公允价值（元）	占基金资产净值比例 (%)
A	农、林、牧、渔业	-	-
B	采矿业	8,803,000.00	3.31
C	制造业	150,846,831.51	56.65
D	电力、热力、燃气及水生产和供应业	339,949.89	0.13
E	建筑业	25,813.20	0.01
F	批发和零售业	110,974.23	0.04
G	交通运输、仓储和邮政业	24,435.60	0.01

H	住宿和餐饮业	1,562,000.00	0.59
I	信息传输、软件和信息技术服务业	27,971,846.63	10.51
J	金融业	7,841,931.30	2.95
K	房地产业	2,970,000.00	1.12
L	租赁和商务服务业	-	-
M	科学研究和技术服务业	3,672,484.13	1.38
N	水利、环境和公共设施管理业	110,310.44	0.04
O	居民服务、修理和其他服务业	-	-
P	教育	-	-
Q	卫生和社会工作	-	-
R	文化、体育和娱乐业	-	-
S	综合	-	-
	合计	204,279,576.93	76.72

8.2.2 报告期末按行业分类的港股通投资股票投资组合

行业类别	公允价值（人民币）	占基金资产净值比例（%）
原材料	1,158,149.16	0.43
非日常生活消费品	7,812,567.93	2.93
日常消费品	444,954.02	0.17
能源	-	-
金融	-	-
医疗保健	8,050,079.13	3.02
工业	2,549,559.35	0.96
信息技术	-	-
通信服务	7,981,985.76	3.00
公共事业	-	-
房地产	4,334,812.75	1.63
合计	32,332,108.10	12.14

8.3 期末按公允价值占基金资产净值比例大小排序的所有股票投资明细

金额单位：人民币元

序号	股票代码	股票名称	数量（股）	公允价值（元）	占基金资产净值比例（%）
1	002475	立讯精密	380,000	13,091,000.00	4.92
2	002270	华明装备	750,000	10,590,000.00	3.98
3	600150	中国船舶	300,000	8,832,000.00	3.32
4	600845	宝信软件	179,938	8,780,974.40	3.30
5	00700	腾讯控股	30,000	7,981,985.76	3.00
6	300122	智飞生物	130,000	7,944,300.00	2.98
7	300033	同花顺	49,990	7,841,931.30	2.95
8	600256	广汇能源	1,000,000	7,140,000.00	2.68
9	688327	云从科技	411,797	6,942,897.42	2.61
10	300308	中际旭创	60,000	6,774,600.00	2.54

11	002472	双环传动	260,000	6,765,200.00	2.54
12	003021	兆威机电	70,000	6,579,300.00	2.47
13	688728	格科微	310,000	6,345,700.00	2.38
14	688665	四方光电	80,000	5,900,800.00	2.22
15	688036	传音控股	39,807	5,509,288.80	2.07
16	300765	新诺威	134,200	4,914,404.00	1.85
17	603611	诺力股份	250,000	4,732,500.00	1.78
18	688018	乐鑫科技	40,000	4,118,000.00	1.55
19	300394	天孚通信	40,000	3,660,800.00	1.37
20	688628	优利德	90,000	3,546,000.00	1.33
21	300502	新易盛	70,000	3,452,400.00	1.30
22	00317	中船防务	270,000	2,549,559.35	0.96
22	600685	中船防务	19,938	509,415.90	0.19
23	600048	保利发展	300,000	2,970,000.00	1.12
24	603309	维力医疗	200,000	2,846,000.00	1.07
25	01177	中国生物制药	900,000	2,830,125.06	1.06
26	688777	中控技术	58,000	2,630,300.00	0.99
27	002920	德赛西威	20,000	2,590,200.00	0.97
28	09868	小鹏汽车-W	50,000	2,569,133.70	0.96
29	603606	东方电缆	60,000	2,565,000.00	0.96
30	300679	电连技术	59,983	2,489,294.50	0.93
31	002351	漫步者	140,000	2,473,800.00	0.93
32	603055	台华新材	200,000	2,408,000.00	0.90
33	002463	沪电股份	100,000	2,212,000.00	0.83
34	688293	奥浦迈	40,000	2,206,800.00	0.83
35	02313	申洲国际	30,000	2,185,802.64	0.82
36	601567	三星医疗	100,000	2,050,000.00	0.77
37	02005	石四药集团	450,000	2,014,527.06	0.76
38	02202	万科企业	300,000	1,962,872.52	0.74
39	688025	杰普特	20,000	1,851,000.00	0.70
40	603986	兆易创新	20,000	1,847,800.00	0.69
41	002601	龙佰集团	100,000	1,713,000.00	0.64
42	600985	淮北矿业	100,000	1,663,000.00	0.62
43	600258	首旅酒店	100,000	1,562,000.00	0.59
44	601138	工业富联	100,000	1,512,000.00	0.57
45	002567	唐人神	200,000	1,500,000.00	0.56
46	02273	固生堂	30,100	1,374,771.99	0.52
47	601636	旗滨集团	200,000	1,368,000.00	0.51
48	02269	药明生物	50,000	1,341,205.60	0.50
49	06862	海底捞	100,000	1,317,643.88	0.49
50	300223	北京君正	20,000	1,293,000.00	0.49
51	688112	鼎阳科技	29,800	1,193,192.00	0.45
52	301230	泓博医药	33,261	1,190,743.80	0.45

53	688208	道通科技	50,000	1,187,500.00	0.45
54	000725	京东方 A	300,000	1,170,000.00	0.44
55	01378	中国宏桥	200,000	1,158,149.16	0.43
56	603658	安图生物	20,000	1,140,200.00	0.43
57	00960	龙湖集团	100,000	1,132,775.00	0.43
58	002876	三利谱	30,000	1,103,100.00	0.41
59	688321	微芯生物	50,000	1,097,500.00	0.41
60	688768	容知日新	29,600	1,089,576.00	0.41
61	688266	泽璟制药	20,000	1,058,800.00	0.40
62	603345	安井食品	10,000	1,046,100.00	0.39
63	688702	盛科通信	20,000	1,019,000.00	0.38
64	688121	卓然股份	50,000	1,011,500.00	0.38
65	600522	中天科技	80,000	999,200.00	0.38
65	688521	芯原股份	20,000	999,200.00	0.38
66	000977	浪潮信息	30,000	996,000.00	0.37
67	09896	名创优品	27,000	982,387.79	0.37
68	688031	星环科技	15,000	976,050.00	0.37
69	300031	宝通科技	50,000	927,000.00	0.35
70	02331	李宁	40,000	757,599.92	0.28
71	03900	绿城中国	100,000	720,444.90	0.27
72	002605	姚记科技	30,000	666,600.00	0.25
73	300188	国投智能	40,000	640,800.00	0.24
74	000733	振华科技	10,000	588,400.00	0.22
75	000938	紫光股份	30,000	580,500.00	0.22
76	603197	保隆科技	10,000	564,000.00	0.21
77	00123	越秀地产	90,000	518,720.33	0.19
78	02162	康诺亚-B	11,000	489,449.42	0.18
79	603296	华勤技术	6,000	479,340.00	0.18
80	06979	珍酒李渡	50,000	444,954.02	0.17
81	301165	锐捷网络	10,000	378,900.00	0.14
82	001286	陕西能源	37,667	322,052.85	0.12
83	688469	芯联集成	35,395	177,682.90	0.07
84	688271	联影医疗	1,178	161,397.78	0.06
85	688439	振华风光	1,797	160,130.67	0.06
86	688548	广钢气体	10,929	142,393.91	0.05
87	688478	晶升股份	2,568	133,536.00	0.05
88	301168	通灵股份	2,821	130,217.36	0.05
89	688400	凌云光	4,792	129,384.00	0.05
90	688147	微导纳米	3,314	129,212.86	0.05
91	301516	中远通	6,033	124,517.13	0.05
92	688472	阿特斯	9,807	123,862.41	0.05
93	301325	曼恩斯特	1,591	123,366.14	0.05
94	688515	裕太微	1,195	118,077.95	0.04

95	688372	伟测科技	1,478	115,875.20	0.04
96	688563	航材股份	1,892	115,655.50	0.04
97	688697	纽威数控	5,837	109,910.71	0.04
98	688283	坤恒顺维	1,595	109,464.85	0.04
99	688603	天承科技	1,391	104,179.58	0.04
100	688376	美埃科技	2,666	101,281.34	0.04
101	688236	春立医疗	3,803	100,018.90	0.04
102	301517	陕西华达	1,725	94,315.17	0.04
103	688620	安凯微	7,880	93,141.60	0.03
104	688409	富创精密	1,182	92,562.42	0.03
105	301358	湖南裕能	2,709	91,970.55	0.03
106	688432	有研硅	7,376	91,093.60	0.03
107	688334	西高院	5,233	90,687.89	0.03
108	301179	泽宇智能	3,476	90,202.20	0.03
109	688141	杰华特	3,232	89,397.12	0.03
110	688480	赛恩斯	2,302	89,133.44	0.03
111	688143	长盈通	2,484	87,809.40	0.03
112	688576	西山科技	912	87,670.56	0.03
113	301306	西测测试	2,143	84,841.37	0.03
114	301360	荣旗科技	904	84,614.40	0.03
115	301138	华研精机	2,849	82,621.00	0.03
116	688259	创耀科技	1,170	79,478.10	0.03
117	301328	维峰电子	1,614	79,021.44	0.03
118	688247	宣泰医药	7,155	78,561.90	0.03
119	301367	怡和嘉业	630	76,702.50	0.03
120	688084	晶品特装	1,000	74,950.00	0.03
121	301190	善水科技	3,749	71,118.53	0.03
122	301337	亚华电子	2,318	70,953.98	0.03
123	301161	唯万密封	3,460	69,961.20	0.03
124	301182	凯旺科技	2,932	68,550.16	0.03
125	688061	灿瑞科技	1,676	67,040.00	0.03
126	301393	昊帆生物	1,113	66,719.45	0.03
127	301300	远翔新材	2,107	66,644.41	0.03
128	301123	奕东电子	2,765	64,866.90	0.02
129	688737	中自科技	1,894	62,691.40	0.02
130	688280	精进电动	7,954	61,007.18	0.02
131	688612	威迈斯	1,530	59,443.56	0.02
132	001287	中电港	2,814	58,615.62	0.02
133	301176	逸豪新材	3,467	58,141.59	0.02
134	301108	洁雅股份	1,680	58,027.20	0.02
135	301062	上海艾录	5,225	56,534.50	0.02
136	688722	同益中	3,687	56,411.10	0.02
137	301198	喜悦智行	4,416	53,610.24	0.02

138	688553	汇宇制药	3,481	52,667.53	0.02
139	601061	中信金属	6,791	52,358.61	0.02
140	301055	张小泉	3,541	51,061.22	0.02
141	301520	万邦医药	925	50,914.42	0.02
142	001270	铖昌科技	795	49,854.45	0.02
143	301196	唯科科技	1,352	46,481.76	0.02
144	688503	聚和材料	848	45,452.80	0.02
145	301265	华新环保	4,418	45,284.50	0.02
146	301157	华塑科技	1,019	43,613.20	0.02
147	688267	中触媒	2,060	39,593.20	0.01
148	301487	盟固利	867	35,512.32	0.01
149	001358	兴欣新材	723	34,423.68	0.01
150	603119	浙江荣泰	1,385	33,471.13	0.01
151	603135	中重科技	1,966	32,163.76	0.01
152	301269	华大九天	272	28,791.20	0.01
153	301297	富乐德	1,015	27,364.40	0.01
154	601133	柏诚股份	1,960	25,813.20	0.01
155	001213	中铁特货	5,818	24,435.60	0.01
156	603125	常青科技	734	22,034.68	0.01
157	601065	江盐集团	1,924	22,010.56	0.01
158	001328	登康口腔	761	21,543.91	0.01
159	688701	卓锦股份	2,340	21,177.00	0.01
160	301215	中汽股份	3,425	21,132.25	0.01
161	001360	南矿集团	1,112	19,337.68	0.01
162	001367	海森药业	417	18,331.32	0.01
163	001376	百通能源	804	17,897.04	0.01
164	600935	华塑股份	4,811	16,213.07	0.01
165	301368	丰立智能	337	15,886.18	0.01
166	001216	华瓷股份	1,177	15,359.85	0.01
167	603190	亚通精工	470	13,761.60	0.01
168	301137	哈焊华通	644	11,778.76	0.00
169	001219	青岛食品	460	10,603.00	0.00
170	001368	通达创智	351	8,806.59	0.00
171	601096	宏盛华源	1,899	7,709.94	0.00
172	301319	唯特偶	115	6,717.15	0.00
173	301130	西点药业	237	6,607.56	0.00
174	605138	盛泰集团	723	5,603.25	0.00
175	301219	腾远钴业	103	4,055.11	0.00
176	301349	信德新材	65	3,060.20	0.00
177	688296	和达科技	89	1,599.33	0.00
178	002049	紫光国微	22	1,483.90	0.00
179	688212	澳华内镜	6	372.18	0.00

注：所用证券代码采用当地市场代码。

8.4 报告期内股票投资组合的重大变动

8.4.1 累计买入金额超出期初基金资产净值 2%或前 20 名的股票明细

金额单位：人民币元

序号	股票代码	股票名称	本期累计买入金额	占期初基金资产净值比例 (%)
1	00700	腾讯控股	26,784,400.98	9.57
2	03690	美团-W	24,937,465.09	8.91
3	01024	快手-W	22,312,734.79	7.97
4	300308	中际旭创	17,587,776.00	6.29
5	688111	金山办公	17,214,631.05	6.15
6	02005	石四药集团	15,124,470.12	5.40
7	601857	中国石油	7,635,382.14	2.73
7	00857	中国石油股份	7,188,545.23	2.57
8	688018	乐鑫科技	14,581,952.69	5.21
9	002270	华明装备	13,967,547.54	4.99
10	300765	新诺威	13,286,398.17	4.75
11	002920	德赛西威	12,805,346.50	4.58
12	00868	信义玻璃	12,600,662.93	4.50
13	688256	寒武纪	12,409,556.86	4.43
14	002517	恺英网络	12,391,860.38	4.43
15	09896	名创优品	12,189,592.14	4.36
16	002472	双环传动	11,829,388.17	4.23
17	002605	姚记科技	11,520,174.00	4.12
18	002475	立讯精密	11,191,354.00	4.00
19	03888	金山软件	10,480,552.96	3.75
20	605377	华旺科技	10,428,122.00	3.73
21	300059	东方财富	10,390,963.00	3.71
22	300482	万孚生物	10,354,411.08	3.70
23	300033	同花顺	9,932,216.00	3.55
24	300624	万兴科技	9,827,775.00	3.51
25	003021	兆威机电	9,734,630.00	3.48
26	300502	新易盛	9,688,285.56	3.46
27	02313	申洲国际	9,594,536.47	3.43
28	002463	沪电股份	9,425,310.50	3.37
29	300573	兴齐眼药	9,405,611.00	3.36
30	301266	宇邦新材	9,209,643.00	3.29
31	00763	中兴通讯	9,085,883.93	3.25
32	603596	伯特利	8,986,232.00	3.21
33	605599	莱百股份	8,916,291.00	3.19
34	600150	中国船舶	8,651,111.00	3.09
35	601636	旗滨集团	8,483,179.00	3.03
36	688099	晶晨股份	8,347,009.71	2.98
37	002351	漫步者	8,339,764.82	2.98

38	600845	宝信软件	8,332,330.74	2.98
39	301039	中集车辆	8,243,898.00	2.95
40	688327	云从科技	8,223,569.95	2.94
41	688036	传音控股	8,204,313.27	2.93
42	002291	遥望科技	8,181,211.00	2.92
43	300769	德方纳米	8,088,307.20	2.89
44	300122	智飞生物	8,041,902.69	2.87
45	02162	康诺亚-B	7,950,229.11	2.84
46	002230	科大讯飞	7,732,637.50	2.76
47	300628	亿联网络	7,555,384.72	2.70
48	688031	星环科技	7,552,474.13	2.70
49	600256	广汇能源	7,519,775.69	2.69
50	688628	优利德	7,479,040.83	2.67
51	688665	四方光电	7,426,997.80	2.65
52	601872	招商轮船	7,123,499.56	2.55
53	002315	焦点科技	6,882,298.00	2.46
54	000032	深桑达 A	6,449,870.55	2.30
55	02269	药明生物	6,417,416.04	2.29
56	01801	信达生物	6,398,201.38	2.29
57	00728	中国电信	6,355,373.63	2.27
58	02331	李宁	6,318,321.87	2.26
59	603496	恒为科技	6,240,117.00	2.23
60	688728	格科微	6,166,294.51	2.20
61	603688	石英股份	6,051,742.00	2.16
62	603169	兰石重装	6,031,216.00	2.16
63	000858	五粮液	5,871,114.00	2.10
64	603611	诺力股份	5,743,026.00	2.05
65	300049	福瑞股份	5,666,003.00	2.02

注：“买入金额”按买入成交金额(成交单价乘以成交数量)填列，不考虑相关交易费用。

8.4.2 累计卖出金额超出期初基金资产净值 2%或前 20 名的股票明细

金额单位：人民币元

序号	股票代码	股票名称	本期累计卖出金额	占期初基金资产净值比例(%)
1	03690	美团-W	29,928,391.70	10.70
2	01024	快手-W	26,791,795.02	9.57
3	00700	腾讯控股	26,478,223.29	9.46
4	300308	中际旭创	18,550,721.00	6.63
5	688111	金山办公	18,092,325.86	6.47
6	000858	五粮液	17,445,875.00	6.23
7	605499	东鹏饮料	15,246,878.69	5.45
8	601857	中国石油	7,633,525.00	2.73
8	00857	中国石油股份	7,041,795.56	2.52
9	300049	福瑞股份	14,092,947.00	5.04

10	603198	迎驾贡酒	13,019,228.96	4.65
11	300482	万孚生物	12,605,705.38	4.50
12	00839	中教控股	12,410,101.41	4.43
13	09896	名创优品	12,201,761.57	4.36
14	688256	寒武纪	12,056,712.78	4.31
15	02005	石四药集团	11,964,432.55	4.28
16	00868	信义玻璃	11,111,074.71	3.97
17	600050	中国联通	10,697,566.00	3.82
18	00960	龙湖集团	10,675,928.79	3.82
19	002517	恺英网络	10,625,232.71	3.80
20	605377	华旺科技	10,189,048.40	3.64
21	688018	乐鑫科技	10,080,890.49	3.60
22	603596	伯特利	9,867,702.00	3.53
23	300573	兴齐眼药	9,840,033.96	3.52
24	300759	康龙化成	7,385,232.00	2.64
24	03759	康龙化成	2,417,237.40	0.86
25	605599	菜百股份	9,696,160.00	3.46
26	00763	中兴通讯	9,630,259.39	3.44
27	603496	恒为科技	9,608,471.84	3.43
28	002920	德赛西威	9,518,028.00	3.40
29	300624	万兴科技	9,357,268.00	3.34
30	09926	康方生物	8,846,509.65	3.16
31	002230	科大讯飞	8,801,302.00	3.15
32	300059	东方财富	8,626,192.00	3.08
33	603517	绝味食品	8,613,123.00	3.08
34	03888	金山软件	8,586,851.52	3.07
35	301266	宇邦新材	8,541,269.00	3.05
36	002605	姚记科技	8,525,602.00	3.05
37	603309	维力医疗	8,469,945.40	3.03
38	301039	中集车辆	8,284,633.00	2.96
39	002270	华明装备	8,148,079.00	2.91
40	300765	新诺威	7,879,830.00	2.82
41	002415	海康威视	7,743,371.00	2.77
42	00123	越秀地产	7,629,805.63	2.73
43	02313	申洲国际	7,609,610.97	2.72
44	01548	金斯瑞生物科技	7,606,282.40	2.72
45	02269	药明生物	7,492,281.49	2.68
46	300502	新易盛	7,084,108.60	2.53
47	01801	信达生物	7,058,808.11	2.52
48	688099	晶晨股份	6,957,590.78	2.49
49	02162	康诺亚-B	6,755,836.58	2.41
50	688700	东威科技	6,504,930.15	2.32
51	00728	中国电信	6,444,430.20	2.30

52	002291	遥望科技	6,368,366.00	2.28
53	002992	宝明科技	6,169,806.00	2.20
54	002463	沪电股份	6,164,496.00	2.20
55	300628	亿联网络	5,781,931.00	2.07
56	002351	漫步者	5,756,520.55	2.06
57	603688	石英股份	5,749,344.00	2.05
58	01458	周黑鸭	5,746,787.30	2.05
59	000032	深桑达 A	5,662,053.00	2.02

注：“卖出金额”按卖出成交金额（成交单价乘以成交数量）填列，不考虑相关交易费用。

8.4.3 买入股票的成本总额及卖出股票的收入总额

单位：人民币元

买入股票成本（成交）总额	1,002,911,148.42
卖出股票收入（成交）总额	945,259,244.38

注：本项买入金额均按买入成交金额（成交单价乘以成交数量）填列，不考虑相关交易费用；本项卖出金额均按卖出成交金额（成交单价乘以成交数量）填列，不考虑相关交易费用。

8.5 期末按债券品种分类的债券投资组合

金额单位：人民币元

序号	债券品种	公允价值	占基金资产净值比例（%）
1	国家债券	-	-
2	央行票据	-	-
3	金融债券	-	-
	其中：政策性金融债	-	-
4	企业债券	-	-
5	企业短期融资券	-	-
6	中期票据	-	-
7	可转债（可交换债）	53,504.31	0.02
8	同业存单	-	-
9	其他	-	-
10	合计	53,504.31	0.02

8.6 期末按公允价值占基金资产净值比例大小排序的前五名债券投资明细

金额单位：人民币元

序号	债券代码	债券名称	数量（张）	公允价值	占基金资产净值比例（%）
1	113652	伟 22 转债	520	53,504.31	0.02

8.7 期末按公允价值占基金资产净值比例大小排序的所有资产支持证券投资明细

本基金本报告期末未持有资产支持证券。

8.8 报告期末按公允价值占基金资产净值比例大小排序的前五名贵金属投资明细

本基金本报告期末未持有贵金属。

8.9 期末按公允价值占基金资产净值比例大小排序的前五名权证投资明细

本基金本报告期末未持有权证。

8.10 本基金投资股指期货的投资政策

在股指期货投资上，本基金以避险保值和有效管理为目标，在控制风险的前提下，谨慎适当参与股指期货的投资。本基金在进行股指期货投资中，将分析股指期货的收益性、流动性及风险特征，主要选择流动性好、交易活跃的期货合约，通过研究现货和期货市场的发展趋势，运用定价模型对其进行合理估值，谨慎利用股指期货，调整投资组合的风险暴露，及时调整投资组合仓位，以降低组合风险、提高组合的运作效率。

8.11 报告期末本基金投资的国债期货交易情况说明

8.11.1 本期国债期货投资政策

本基金本报告期内未投资国债期货。

8.11.2 本期国债期货投资评价

本基金本报告期内未投资国债期货。

8.12 投资组合报告附注

8.12.1 基金投资的前十名证券的发行主体本期是否出现被监管部门立案调查，或在报告编制日前一年内受到公开谴责、处罚的情形

本报告期内，本基金投资的前十名证券的发行主体不存在被监管部门立案调查的，在报告编制日前一年内也不存在受到公开谴责、处罚的情况。

8.12.2 基金投资的前十名股票是否超出基金合同规定的备选股票库

本基金投资的前十名股票中，不存在投资于超出基金合同规定备选股票库之外的股票。

8.12.3 期末其他各项资产构成

单位：人民币元

序号	名称	金额
1	存出保证金	-
2	应收清算款	17,772.23
3	应收股利	25,600.00
4	应收利息	-
5	应收申购款	4,749.01
6	其他应收款	-
7	待摊费用	-
8	其他	-
9	合计	48,121.24

8.12.4 期末持有的处于转股期的可转换债券明细

金额单位：人民币元

序号	债券代码	债券名称	公允价值	占基金资产净值比例 (%)
1	113652	伟 22 转债	53,504.31	0.02

8.12.5 期末前十名股票中存在流通受限情况的说明

本基金本报告期末前十名股票中不存在流通受限情况。

8.12.6 投资组合报告附注的其他文字描述部分

本基金由于四舍五入的原因，分项之和与合计项之间可能存在尾差。

§ 9 基金份额持有人信息

9.1 期末基金份额持有人户数及持有人结构

份额单位：份

份额级别	持有人户数 (户)	户均持有的基金份额	持有人结构			
			机构投资者		个人投资者	
			持有份额	占总份额比例 (%)	持有份额	占总份额比例 (%)
万家瑞兴 A	8,320	32,031.61	161,084,379.75	60.44	105,418,608.59	39.56
万家瑞兴 C	98	1,685.86	-	-	165,214.11	100.00
合计	8,400	31,746.21	161,084,379.75	60.41	105,583,822.70	39.59

注：分级基金机构/个人投资者持有份额占总份额比例的计算中，对下属分级基金，比例的分母采用各自级别的份额，对合计数，比例的分母采用下属分级基金份额的合计数（即期末基金份额总额）。

9.2 期末基金管理人的从业人员持有本基金的情况

项目	份额级别	持有份额总数 (份)	占基金总份额比例 (%)
基金管理人所有从业人员持有本基金	万家瑞兴 A	905,065.28	0.3396
	万家瑞兴 C	8.08	0.0049
	合计	905,073.36	0.3394

9.3 期末基金管理人的从业人员持有本开放式基金份额总量区间情况

项目	份额级别	持有基金份额总量的数量区间 (万份)
本公司高级管理人员、基金投资和研发部门负责人持有本开放式	万家瑞兴 A	10~50
	万家瑞兴 C	0

基金		
	合计	10~50
本基金基金经理持有 本开放式基金	万家瑞兴 A	0~10
	万家瑞兴 C	0
	合计	0~10

§ 10 开放式基金份额变动

单位：份

项目	万家瑞兴 A	万家瑞兴 C
基金合同生效日 (2015 年 7 月 23 日) 基金份额总额	268,905,352.87	-
本报告期期初基金份 额总额	224,225,204.59	118,810.94
本报告期基金总申购 份额	89,312,252.69	470,945.49
减：本报告期基金总 赎回份额	47,034,468.94	424,542.32
本报告期基金拆分变 动份额	-	-
本报告期期末基金份 额总额	266,502,988.34	165,214.11

§ 11 重大事件揭示

11.1 基金份额持有人大会决议

报告期内未召开基金份额持有人大会。

11.2 基金管理人、基金托管人的专门基金托管部门的重大人事变动

基金管理人：

2023 年 11 月 22 日，公司聘任乔亮先生担任公司副总经理。

基金托管人：

2023 年 3 月，项寅同志担任上海银行股份有限公司资产托管部副总经理职务，上述人事变动已进行备案、公告。

11.3 涉及基金管理人、基金财产、基金托管业务的诉讼

报告期内无涉及基金管理人、基金财产、基金托管业务的诉讼。

11.4 基金投资策略的改变

报告期内基金投资策略未发生改变。

11.5 为基金进行审计的会计师事务所情况

报告期内为基金进行审计的会计师事务所情况未发生改变。

11.6 管理人、托管人及其高级管理人员受稽查或处罚等情况

11.6.1 管理人及其高级管理人员受稽查或处罚等情况

本报告期内，本基金管理人及其高级管理人员无受稽查或处罚的情况。

11.6.2 托管人及其高级管理人员受稽查或处罚等情况

本报告期内，本基金托管人的托管业务部门及其相关高级管理人员无受稽查或处罚等情况。

11.7 基金租用证券公司交易单元的有关情况

11.7.1 基金租用证券公司交易单元进行股票投资及佣金支付情况

金额单位：人民币元

券商名称	交易单元数量	股票交易		应支付该券商的佣金		备注
		成交金额	占当期股票成交总额的比例 (%)	佣金	占当期佣金总量的比例 (%)	
国元证券	2	1,943,680,067.09	100.00	1,462,170.03	100.00	-

注：1、本基金于 2021 年 8 月 9 日完成证券交易模式转换工作，启用券商结算模式，本报告期内管理人选择国元证券作为证券经纪商，使用其交易单元作为本基金的交易单元。证券经纪商的选择标准如下：

- 1) 经营行为稳健规范，内控制度健全，在业内有良好的声誉；
- 2) 具备基金运作所需的高效、安全的通讯条件，交易设施稳定、响应支持及时、能满足公募基金采用券商结算模式进行证券交易和结算的需要；
- 3) 具有较强的全方位金融服务能力和水平，包括但不限于：有较好的研究能力和行业分析能力，能及时、全面地向公司提供高质量的关于宏观、行业及市场走向、个股分析报告及丰富全面的信息服务；能根据公司所管理基金的特定要求，提供专门研究报告，具有开发量化投资组合模型的能力；能积极为公司投资业务的开展，投资信息的交流以及其他方面业务的开展提供良好的服务和支持；
- 4) 资金划付、交收、调整、差异处理及时，且基金交易、结算、对账等数据的提供能满足券商结算模式下 T+0 估值的时效性要求。

2、基金证券经纪商的选择程序：本基金管理人根据上述标准进行考察后，确定证券经营机构，

然后基金管理人、基金托管人和证券经纪商签订证券经纪服务协议。

3、交易佣金包含已由证券经纪商扣收的相关交易费用。

11.7.2 基金租用证券公司交易单元进行其他证券投资的情况

金额单位：人民币元

券商名称	债券交易		债券回购交易		权证交易	
	成交金额	占当期债券成交总额的比例(%)	成交金额	占当期债券回购成交总额的比例(%)	成交金额	占当期权证成交总额的比例(%)
国元证券	5,991,000.00	100.00	-	-	-	-

注：本基金本报告期通过国元证券进行的基金交易成交金额为 57,646.73 元，占当期基金成交总额的比例为 100%。本基金持有的越秀地产以越秀房产信托基金的基金单位进行实物分派，本基金获派后通过国元证券卖出。

11.8 其他重大事件

序号	公告事项	法定披露方式	法定披露日期
1	万家基金管理有限公司关于旗下部分基金新增攀赢基金为销售机构并开通转换、基金定投业务及参与其费率优惠活动的公告	指定媒介	2023 年 1 月 11 日
2	关于新增平安银行股份有限公司为万家基金管理有限公司旗下部分基金销售机构并开通基金定投业务及参与其费率优惠活动的公告	指定媒介	2023 年 1 月 13 日
3	万家瑞兴灵活配置混合型证券投资基金 2022 年第 4 季度报告	指定媒介	2023 年 1 月 20 日
4	万家基金管理有限公司关于调整旗下部分基金在北京中植基金销售有限公司定投起点的公告	指定媒介	2023 年 1 月 20 日
5	关于万家基金管理有限公司旗下部分基金在东海证券开通定投的公告	指定媒介	2023 年 3 月 14 日
6	万家瑞兴灵活配置混合型证券投资基金 2022 年年度报告	指定媒介	2023 年 3 月 30 日
7	万家瑞兴灵活配置混合型证券投资基金 2023 年第 1 季度报告	指定媒介	2023 年 4 月 21 日
8	万家基金管理有限公司关于旗下部分基金在华西证券开通申购、转换、定投业务及参与其费率优惠活动的公告	指定媒介	2023 年 5 月 30 日
9	万家基金管理有限公司关于旗下部分基金在陆享基金开通申购、转换、定	指定媒介	2023 年 6 月 1 日

	投业务及参与其费率优惠活动的公告		
10	万家基金管理有限公司关于旗下基金在东方证券开通申购、转换、定投及参与其费率优惠活动的公告	指定媒介	2023 年 7 月 5 日
11	万家瑞兴灵活配置混合型证券投资基金 2023 年第 2 季度报告	指定媒介	2023 年 7 月 20 日
12	万家瑞兴灵活配置混合型证券投资基金基金合同（更新）	指定媒介	2023 年 8 月 19 日
13	万家瑞兴灵活配置混合型证券投资基金托管协议（更新）	指定媒介	2023 年 8 月 19 日
14	万家瑞兴灵活配置混合型证券投资基金招募说明书更新(2023 年第 1 号)	指定媒介	2023 年 8 月 21 日
15	万家瑞兴灵活配置混合型证券投资基金基金产品资料概要（更新）	指定媒介	2023 年 8 月 21 日
16	万家瑞兴灵活配置混合型证券投资基金 2023 年中期报告	指定媒介	2023 年 8 月 30 日
17	万家瑞兴灵活配置混合型证券投资基金 2023 年第 3 季度报告	指定媒介	2023 年 10 月 24 日
18	万家基金管理有限公司关于旗下部分基金在泰信财富开通申购、定投业务的公告	指定媒介	2023 年 11 月 28 日

§ 12 影响投资者决策的其他重要信息

12.1 报告期内单一投资者持有基金份额比例达到或超过 20%的情况

投资者类别	报告期内持有基金份额变化情况					报告期末持有基金情况	
	序号	持有基金份额比例达到或者超过 20%的时间区间	期初份额	申购份额	赎回份额	持有份额	份额占比 (%)
机构	1	20230101-20231231	52,296,303.21	84,195,503.92	-	136,491,807.13	51.18
产品特有风险							
<p>报告期内本基金出现了单一投资者份额占比达到或超过 20%的情况。</p> <p>未来本基金如果出现巨额赎回甚至集中赎回，基金管理人可能无法及时变现基金资产，可能对基金份额净值产生一定的影响；极端情况下可能引发基金的流动性风险，发生暂停赎回或延缓支付赎回款项；若个别投资者巨额赎回后本基金出现连续六十个工作日基金资产净值低于 5000 万元，还可能面临转换运作方式、与其他基金合并或者终止基金合同等情形。</p>							

§ 13 备查文件目录

13.1 备查文件目录

- 1、中国证监会批准本基金发行及募集的文件。

- 2、《万家瑞兴灵活配置混合型证券投资基金基金合同》。
- 3、《万家瑞兴灵活配置混合型证券投资基金托管协议》。
- 4、万家瑞兴灵活配置混合型证券投资基金 2023 年年度报告原文。
- 5、万家基金管理有限公司批准成立文件、营业执照、公司章程。
- 6、万家基金管理有限公司董事会决议。
- 7、本报告期内在中国证监会指定媒介公开披露的基金净值、更新招募说明书及其他临时公告。

13.2 存放地点

基金管理人和基金托管人的住所，并登载于基金管理人网站：www.wjasset.com。

13.3 查阅方式

投资者可在营业时间至基金管理人办公场所免费查阅或登录基金管理人网站查阅。

万家基金管理有限公司

2024 年 3 月 29 日