

大成健康产业混合型证券投资基金 2023 年年度报告

2023 年 12 月 31 日

基金管理人：大成基金管理有限公司

基金托管人：中国银行股份有限公司

送出日期：2024 年 3 月 29 日

§ 1 重要提示及目录

1.1 重要提示

基金管理人的董事会、董事保证本报告所载资料不存在虚假记载、误导性陈述或重大遗漏，并对其内容的真实性、准确性和完整性承担个别及连带的法律责任。本年度报告已经三分之二以上独立董事签字同意，并由董事长签发。

基金托管人中国银行股份有限公司根据本基金合同规定，于 2024 年 03 月 28 日复核了本报告中的财务指标、净值表现、利润分配情况、财务会计报告、投资组合报告等内容，保证复核内容不存在虚假记载、误导性陈述或者重大遗漏。

基金管理人承诺以诚实信用、勤勉尽责的原则管理和运用基金资产，但不保证基金一定盈利。

基金的过往业绩并不代表其未来表现。投资有风险，投资者在作出投资决策前应仔细阅读本基金的招募说明书及其更新。

本报告财务资料已经审计。安永华明会计师事务所（特殊普通合伙）为本基金出具了无保留意见的审计报告，请投资者注意阅读。

本报告期自 2023 年 01 月 01 日起至 12 月 31 日止。

1.2 目录

| | |
|---|-----------|
| § 1 重要提示及目录 | 2 |
| 1.1 重要提示 | 2 |
| 1.2 目录 | 3 |
| § 2 基金简介 | 5 |
| 2.1 基金基本情况 | 5 |
| 2.2 基金产品说明 | 5 |
| 2.3 基金管理人和基金托管人 | 5 |
| 2.4 信息披露方式 | 6 |
| 2.5 其他相关资料 | 6 |
| § 3 主要财务指标、基金净值表现及利润分配情况 | 6 |
| 3.1 主要会计数据和财务指标 | 6 |
| 3.2 基金净值表现 | 8 |
| 3.3 过去三年基金的利润分配情况 | 11 |
| § 4 管理人报告 | 11 |
| 4.1 基金管理人及基金经理情况 | 11 |
| 4.2 管理人对报告期内本基金运作合规守信情况的说明 | 15 |
| 4.3 管理人对报告期内公平交易情况的专项说明 | 15 |
| 4.4 管理人对报告期内基金的投资策略和业绩表现的说明 | 16 |
| 4.5 管理人对宏观经济、证券市场及行业走势的简要展望 | 17 |
| 4.6 管理人内部有关本基金的监察稽核工作情况 | 18 |
| 4.7 管理人对报告期内基金估值程序等事项的说明 | 19 |
| 4.8 管理人对报告期内基金利润分配情况的说明 | 19 |
| 4.9 报告期内管理人对本基金持有人数或基金资产净值预警情形的说明 | 19 |
| § 5 托管人报告 | 20 |
| 5.1 报告期内本基金托管人合规守信情况声明 | 20 |
| 5.2 托管人对报告期内本基金投资运作合规守信、净值计算、利润分配等情况的说明 | 20 |
| 5.3 托管人对本年度报告中财务信息等内容真实、准确和完整发表意见 | 20 |
| § 6 审计报告 | 20 |
| § 7 年度财务报表 | 22 |
| 7.1 资产负债表 | 22 |
| 7.2 利润表 | 23 |
| 7.3 净资产变动表 | 24 |
| 7.4 报表附注 | 26 |
| § 8 投资组合报告 | 59 |
| 8.1 期末基金资产组合情况 | 59 |
| 8.2 报告期末按行业分类的股票投资组合 | 60 |
| 8.3 期末按公允价值占基金资产净值比例大小排序的所有股票投资明细 | 61 |
| 8.4 报告期内股票投资组合的重大变动 | 63 |

| | |
|--|-----------|
| 8.5 期末按债券品种分类的债券投资组合 | 65 |
| 8.6 期末按公允价值占基金资产净值比例大小排序的前五名债券投资明细 | 65 |
| 8.7 期末按公允价值占基金资产净值比例大小排序的所有资产支持证券投资明细 | 65 |
| 8.8 报告期末按公允价值占基金资产净值比例大小排序的前五名贵金属投资明细 | 65 |
| 8.9 期末按公允价值占基金资产净值比例大小排序的前五名权证投资明细 | 65 |
| 8.10 本基金投资股指期货的投资政策 | 65 |
| 8.11 报告期末本基金投资的国债期货交易情况说明 | 65 |
| 8.12 投资组合报告附注 | 66 |
| § 9 基金份额持有人信息 | 66 |
| 9.1 期末基金份额持有人户数及持有人结构 | 66 |
| 9.2 期末基金管理人的从业人员持有本基金的情况 | 67 |
| 9.3 期末基金管理人的从业人员持有本开放式基金份额总量区间情况 | 67 |
| 9.4 期末兼任私募资产管理计划投资经理的基金经理本人及其直系亲属持有本人管理的产品情况 | 67 |
| § 10 开放式基金份额变动 | 68 |
| § 11 重大事件揭示 | 68 |
| 11.1 基金份额持有人大会决议 | 68 |
| 11.2 基金管理人、基金托管人的专门基金托管部门的重大人事变动 | 68 |
| 11.3 涉及基金管理人、基金财产、基金托管业务的诉讼 | 68 |
| 11.4 基金投资策略的改变 | 68 |
| 11.5 为基金进行审计的会计师事务所情况 | 69 |
| 11.6 管理人、托管人及其高级管理人员受稽查或处罚等情况 | 69 |
| 11.7 基金租用证券公司交易单元的有关情况 | 69 |
| 11.8 其他重大事件 | 71 |
| § 12 影响投资者决策的其他重要信息 | 74 |
| 12.1 报告期内单一投资者持有基金份额比例达到或超过 20%的情况 | 74 |
| 12.2 影响投资者决策的其他重要信息 | 74 |
| § 13 备查文件目录 | 74 |
| 13.1 备查文件目录 | 74 |
| 13.2 存放地点 | 75 |
| 13.3 查阅方式 | 75 |

§ 2 基金简介

2.1 基金基本情况

| | | |
|-----------------|------------------|----------------|
| 基金名称 | 大成健康产业混合型证券投资基金 | |
| 基金简称 | 大成健康产业混合 | |
| 基金主代码 | 090020 | |
| 基金运作方式 | 契约型开放式 | |
| 基金合同生效日 | 2014 年 1 月 24 日 | |
| 基金管理人 | 大成基金管理有限公司 | |
| 基金托管人 | 中国银行股份有限公司 | |
| 报告期末基金份额总额 | 157,049,025.91 份 | |
| 基金合同存续期 | 不定期 | |
| 下属分级基金的基金简称 | 大成健康产业混合 A | 大成健康产业混合 C |
| 下属分级基金的交易代码 | 090020 | 016060 |
| 报告期末下属分级基金的份额总额 | 155,670,598.48 份 | 1,378,427.43 份 |

2.2 基金产品说明

| | |
|--------|--|
| 投资目标 | 本基金主要投资于与健康产业相关的优质上市公司，在控制风险的前提下，力争为投资者创造超越业绩比较基准的长期资本增值。 |
| 投资策略 | 本基金采用自上而下和自下而上相结合的主动投资策略。以宏观经济和政策研究为基础，通过分析影响证券市场整体运行的内外部因素，实施大类资产配置；通过对健康产业各个子行业发展生命周期、行业景气度、行业竞争格局、技术水平及其发展趋势等多角度，综合评估各个行业的投资价值，实行业配置；对健康产业各公司在所属行业的竞争优势进行分析，结合股票基本面指标（包括成长性指标和估值指标），精选优质上市公司股票，构建投资组合。为有效控制投资风险，本基金将根据风险管理的原则适度进行股指期货投资。股指期货投资将根据风险管理的原则，以套期保值为目的，并按照中国金融期货交易所套期保值管理的有关规定执行，对冲系统性风险和某些特殊情况下的流动性风险等。 |
| 业绩比较基准 | 申万医药生物行业指数×80%+中证综合债券指数×20% |
| 风险收益特征 | 本基金为混合基金，属于较高风险、较高预期收益的基金品种，其风险与预期收益低于股票基金，高于债券基金与货币基金。 |

2.3 基金管理人和基金托管人

| 项目 | | 基金管理人 | 基金托管人 |
|---------|------|----------------------|---------------------------|
| 名称 | | 大成基金管理有限公司 | 中国银行股份有限公司 |
| 信息披露负责人 | 姓名 | 段皓静 | 许俊 |
| | 联系电话 | 0755-83183388 | 010-66596688 |
| | 电子邮箱 | office@dcfund.com.cn | fxjd_hq@bank-of-china.com |

| | | |
|--------|---|------------------|
| 客户服务电话 | 4008885558 | 95566 |
| 传真 | 0755-83199588 | 010-66594942 |
| 注册地址 | 广东省深圳市南山区海德三道 1236 号大成基金总部大厦 5 层、 27-33 层 | 北京市西城区复兴门内大街 1 号 |
| 办公地址 | 广东省深圳市南山区海德三道 1236 号大成基金总部大厦 5 层、 27-33 层 | 北京市西城区复兴门内大街 1 号 |
| 邮政编码 | 518054 | 100818 |
| 法定代表人 | 吴庆斌 | 葛海蛟 |

2.4 信息披露方式

| | |
|---------------------|-------------------|
| 本基金选定的信息披露报纸名称 | 《中国证券报》 |
| 登载基金年度报告正文的管理人互联网网址 | www.dcfund.com.cn |
| 基金年度报告备置地点 | 基金管理人及基金托管人住所 |

2.5 其他相关资料

| 项目 | 名称 | 办公地址 |
|--------|--------------------|--|
| 会计师事务所 | 安永华明会计师事务所（特殊普通合伙） | 北京市东城区东长安街 1 号东方广场安永大楼 17 层 01-12 室 |
| 注册登记机构 | 大成基金管理有限公司 | 广东省深圳市南山区海德三道 1236 号大成基金总部大厦 5 层、27-33 层 |

§ 3 主要财务指标、基金净值表现及利润分配情况

3.1 主要会计数据和财务指标

金额单位：人民币元

| 3.1.1 期间数据和指标 | 2023 年 | | 2022 年 | 2022 年 6 月 23 日(基金合同生效日)-2022 年 12 月 31 日 | 2021 年 | |
|---------------|------------|------------|------------|---|------------|----------|
| | 大成健康产业混合 A | 大成健康产业混合 C | 大成健康产业混合 A | 大成健康产业混合 C | 大成健康产业混合 A | 大成健康产业混合 |

| | | | | | | C |
|---------------|----------------|--------------|-----------------|--------------|----------------|---|
| 本期已实现收益 | -36,450,368.04 | -224,181.05 | -68,757,032.23 | -35,191.74 | -10,647,201.74 | - |
| 本期利润 | -21,047,110.81 | -250,674.83 | -119,833,691.98 | 1,880.67 | -3,333,194.44 | - |
| 加权平均基金份额本期利润 | -0.1297 | -0.2330 | -0.6431 | 0.0055 | -0.0210 | - |
| 本期加权平均净值利润率 | -9.48% | -17.13% | -39.99% | 0.38% | -0.99% | - |
| 本期基金份额净值增长率 | -8.91% | -9.42% | -29.31% | -11.17% | 12.30% | - |
| 3.1.2 期末数据和指标 | 2023 年末 | | 2022 年末 | | 2021 年末 | |
| 期末可供分配利润 | -28,452,710.97 | -266,887.36 | 6,926,903.25 | 31,223.24 | 73,794,424.29 | - |
| 期末可供分配基金份额利润 | -0.1828 | -0.1936 | 0.0406 | 0.0367 | 0.4049 | - |
| 期末基金资产净值 | 206,927,930.01 | 1,816,563.49 | 248,664,708.26 | 1,239,158.11 | 376,182,066.91 | - |

| | | | | | | |
|--------------|---------|---------|---------|---------|---------|---|
| 期末基金份额净值 | 1.329 | 1.318 | 1.459 | 1.455 | 2.064 | - |
| 3.1.3 累计期末指标 | 2023 年末 | | 2022 年末 | | 2021 年末 | |
| 基金份额累计净值增长率 | 28.28% | -19.54% | 40.83% | -11.17% | 99.23% | - |

注：1、期末可供分配利润，采用期末资产负债表中未分配利润与未分配利润中已实现部分的孰低数（为期末余额，不是当期发生数）。

2、本期已实现收益指基金本期利息收入、投资收益、其他收入（不含公允价值变动收益）扣除相关费用和信用减值损失后的余额，本期利润为本期已实现收益加上本期公允价值变动收益。

3、所述基金业绩指标不包括持有人认购或交易基金的各项费用，计入费用后实际收益水平要低于所列数字。

3.2 基金净值表现

3.2.1 基金份额净值增长率及其与同期业绩比较基准收益率的比较

大成健康产业混合 A

| 阶段 | 份额净值增长率① | 份额净值增长率标准差② | 业绩比较基准收益率③ | 业绩比较基准收益率标准差④ | ①-③ | ②-④ |
|--------------|----------|-------------|------------|---------------|---------|-------|
| 过去三个月 | 5.48% | 1.27% | 0.32% | 0.93% | 5.16% | 0.34% |
| 过去六个月 | -3.56% | 1.22% | -0.74% | 0.90% | -2.82% | 0.32% |
| 过去一年 | -8.91% | 1.16% | -4.58% | 0.85% | -4.33% | 0.31% |
| 过去三年 | -27.69% | 1.65% | -21.99% | 1.19% | -5.70% | 0.46% |
| 过去五年 | 85.87% | 1.61% | 43.00% | 1.22% | 42.87% | 0.39% |
| 自基金合同生效之日起至今 | 28.28% | 1.77% | 76.26% | 1.31% | -47.98% | 0.46% |

大成健康产业混合 C

| 阶段 | 份额净值 增长率① | 份额净值增 长率标准差 ② | 业绩比较 基准收益 率③ | 业绩比较基 准收益率标 准差④ | ①-③ | ②-④ |
|----------------|--------------|---------------------|--------------------|-----------------------|---------|-------|
| 过去三个月 | 5.36% | 1.29% | 0.32% | 0.93% | 5.04% | 0.36% |
| 过去六个月 | -3.80% | 1.22% | -0.74% | 0.90% | -3.06% | 0.32% |
| 过去一年 | -9.42% | 1.16% | -4.58% | 0.85% | -4.84% | 0.31% |
| 自基金合同生效 起至今 | -19.54% | 1.35% | -6.15% | 1.03% | -13.39% | 0.32% |

3.2.2 自基金合同生效以来基金份额累计净值增长率变动及其与同期业绩比较基准收益率变动的比较

大成健康产业混合A累计净值增长率与同期业绩比较基准收益率的历史走势对比图

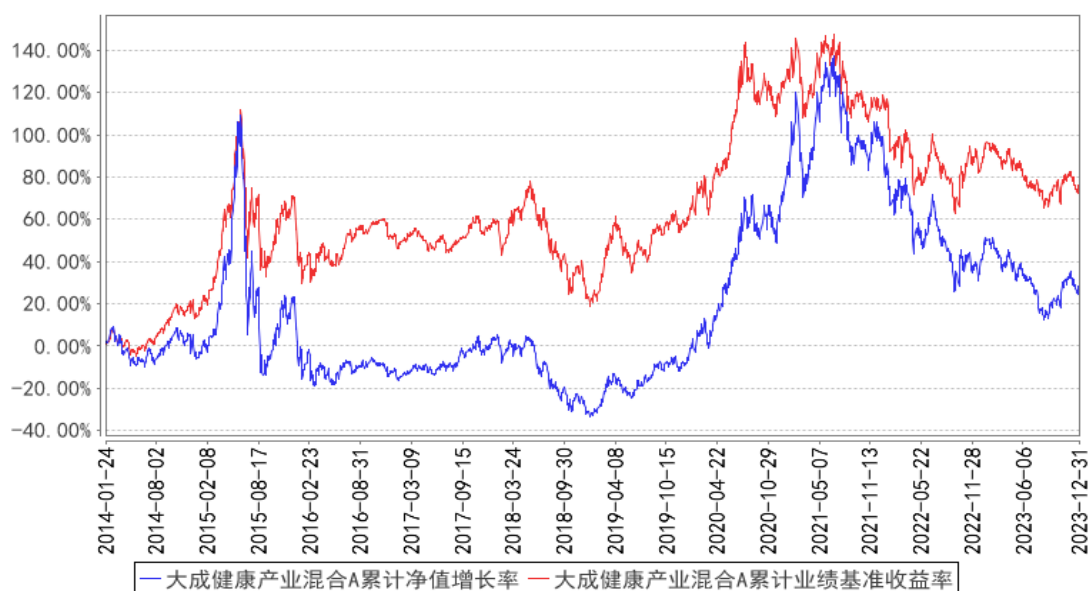

大成健康产业混合C累计净值增长率与同期业绩比较基准收益率的历史走势对比图

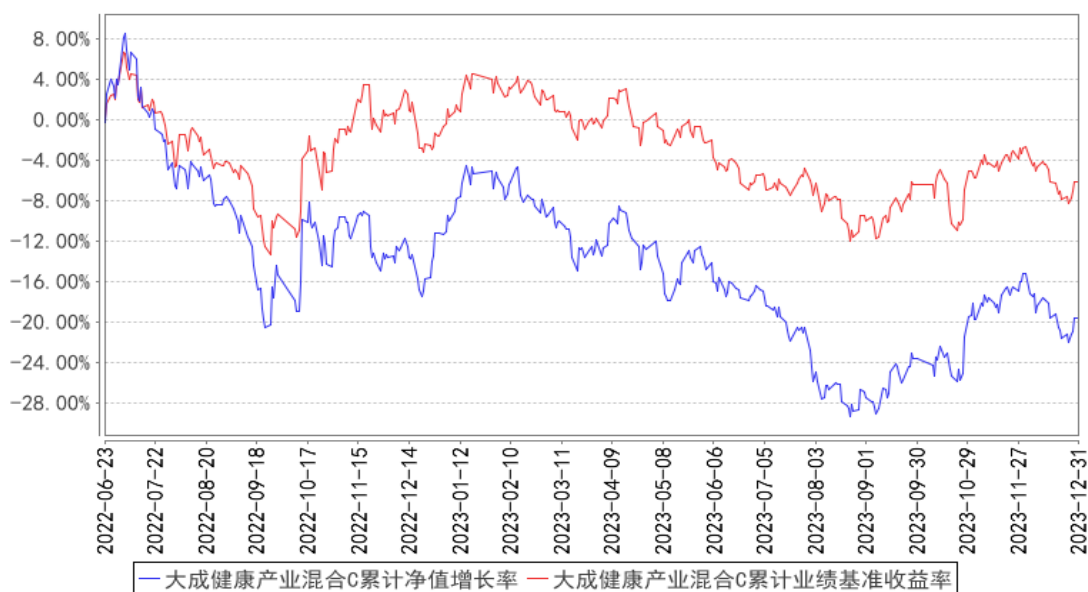

注：1、按照《大成健康产业股票型证券投资基金基金合同》规定，基金管理人应当自 2014 年 1 月 24 日(基金合同生效日)起六个月内使基金的投资组合比例符合基金合同的约定。建仓期结束时，本基金的投资组合比例符合基金合同的约定。

2、根据中国证监会 2014 年 1 月 24 日下发的《关于大成中证 500 沪市交易型开放式指数证券投资基金联接基金基金份额持有人大会决议备案的回函》(基金部函[2014]51 号)，大成中证 500 沪市交易型开放式指数证券投资基金联接基金转型为大成健康产业股票型证券投资基金。自 2015 年 7 月 22 日起本基金由大成健康产业股票型证券投资基金更名为大成健康产业混合型证券投资基金。

3、本基金自 2022 年 6 月 23 日起增设 C 类基金份额类别。

3.2.3 过去五年基金每年净值增长率及其与同期业绩比较基准收益率的比较

大成健康产业混合A基金每年净值增长率与同期业绩比较基准收益率的对比图

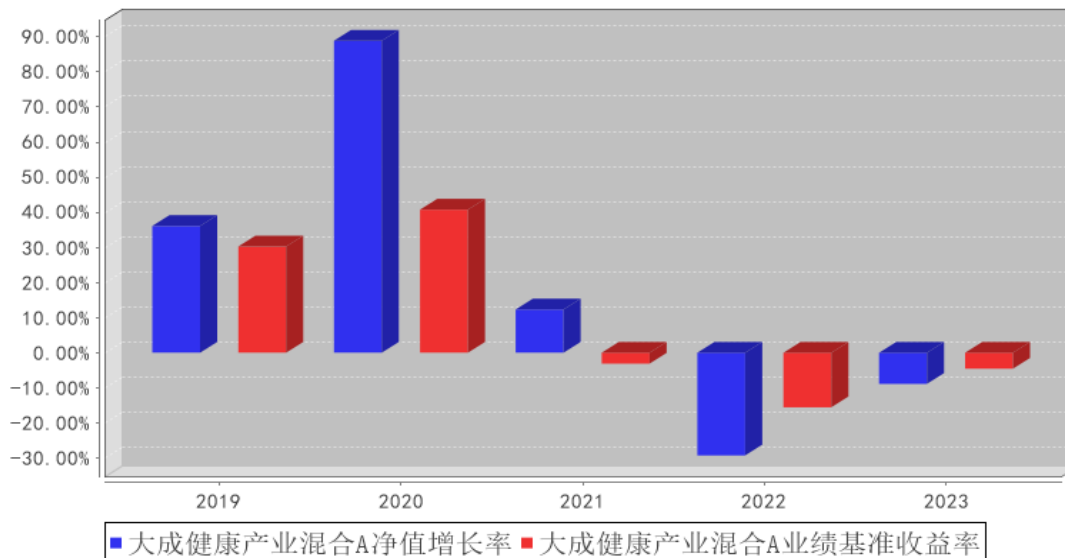

大成健康产业混合C基金每年净值增长率与同期业绩比较基准收益率的对比图

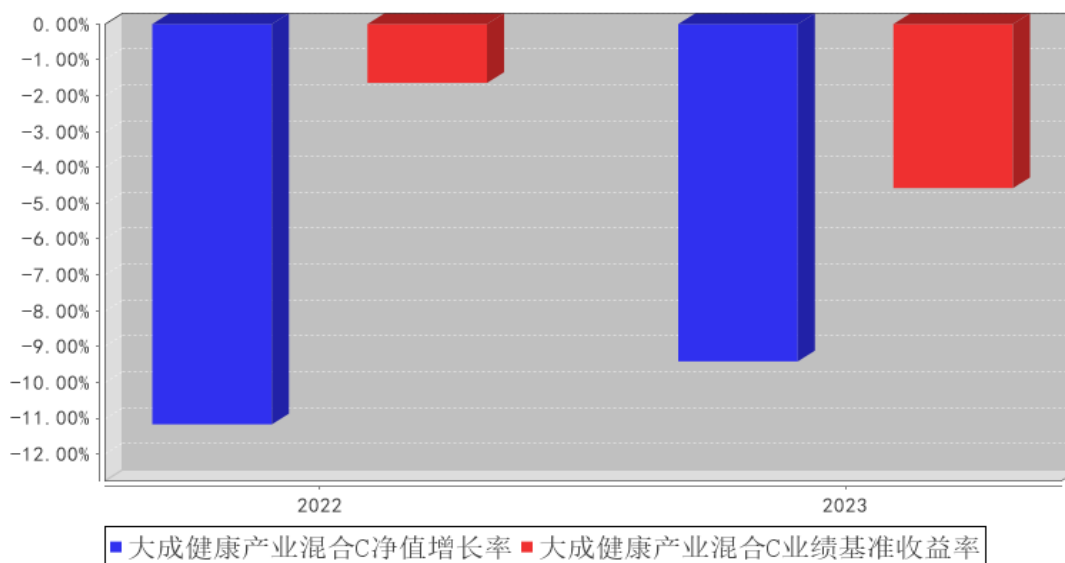

注：合同生效当年按实际存续期计算，不按整个自然年度进行折算。

3.3 过去三年基金的利润分配情况

无。

§ 4 管理人报告

4.1 基金管理人及基金经理情况

4.1.1 基金管理人及其管理基金的经验

大成基金管理有限公司成立于 1999 年 4 月 12 日，注册资本人民币 2 亿元，是中国首批获准

成立的“老十家”基金管理公司之一。公司总部位于深圳，同时设置了北方、华东和南方营销总部，在北京、上海等地开设有 5 家分公司。2009 年，公司在香港设立大成国际资产管理有限公司，大力拓展国际业务；2013 年，设立大成创新资本管理有限公司，开拓专户及专项管理业务。

公司业务资质齐全，全面覆盖公募基金、机构投资、海外投资、财富管理、养老金管理等业务，还受全国社会保障基金理事会委托管理部分社保基金和基本养老保险基金。旗下大成国际资产管理公司具备 QFII、RQFII 等资格，是首批首家完成备案的能够提供港股通投资顾问服务的香港机构。

历经二十余年的磨砺和沉淀，大成基金形成了以长期投资能力为核心的竞争优势，打造了一支具有良好职业素养和丰富经验的资产管理队伍。公司目前已形成权益投资、固收投资、指数与期货投资、跨境投资、混合资产投资、大类资产配置六大投资团队，全面覆盖各类投资领域，综合实力不断提升，各项业务迅猛发展，管理资产种类位居同业前列。

4.1.2 基金经理（或基金经理小组）及基金经理助理简介

| 姓名 | 职务 | 任本基金的基金经理（助理）期限 | | 证券从业年限 | 说明 |
|----|-----------|-----------------|------|--------|--|
| | | 任职日期 | 离任日期 | | |
| 杨挺 | 本基金基金经理 | 2014 年 6 月 26 日 | - | 15 年 | 天津大学工学硕士。曾任广发证券股份有限公司发展研究中心研究员。2012 年 8 月加入大成基金管理有限公司，曾担任研究部研究员、基金经理助理，现任股票投资部基金经理。2019 年 2 月 20 日至 2020 年 6 月 29 日任大成国家安全主题灵活配置混合型证券投资基金基金经理。2014 年 6 月 26 日起任大成健康产业混合型证券投资基金基金经理（更名前为大成健康产业股票型证券投资基金）。2015 年 7 月 8 日至 2022 年 11 月 27 日大成正向回报灵活配置混合型证券投资基金基金经理。2017 年 9 月 12 日起任大成价值增长证券投资基金基金经理。2021 年 9 月 16 日起任大成医药健康股票型证券投资基金基金经理。2022 年 5 月 6 日至 2023 年 6 月 5 日任大成品质医疗股票型证券投资基金基金经理。具有基金从业资格。国籍：中国 |
| 方锐 | 本基金基金经理助理 | 2023 年 4 月 26 日 | - | 7 年 | 北京大学经济学硕士。2015 年 7 月至 2016 年 11 月就职于中国人民银行深圳市中心支行，任货币信贷管理处科员。2016 年 11 月加入大成基金管理有限公司，先后担任固定收益总部助理研究员、基金经理助理、基金经理。2020 年 9 月 7 日起任大成 |

| | | | | | |
|----|----------------------|----------------|-----------------|------|--|
| | | | | | <p>彭博农发行债券 1-3 年指数证券投资基金、大成景旭纯债债券型证券投资基金基金经理。2020 年 10 月 30 日至 2024 年 1 月 17 日任大成中债 1-3 年国开行债券指数证券投资基金基金经理。2021 年 6 月 4 月起任大成安诚债券型证券投资基金基金经理。2022 年 6 月 2 日起任大成景盈债券型证券投资基金基金经理。2022 年 7 月 27 日任大成惠兴一年定期开放债券型发起式证券投资基金基金经理。2022 年 12 月 4 日起任大成稳益 90 天滚动持有债券型证券投资基金基金经理。2023 年 8 月 25 日起任大成景信债券型证券投资基金基金经理。2023 年 10 月 27 日起任大成稳安 60 天滚动持有债券型证券投资基金基金经理。2023 年 11 月 9 日起任大成景熙利率债债券型证券投资基金基金经理。具备基金从业资格。国籍：中国</p> |
| 孙丹 | 本基金基金经理助理，混合资产投资部副总监 | 2020 年 7 月 6 日 | 2023 年 4 月 26 日 | 15 年 | <p>美国德克萨斯 A&M 大学经济学硕士。2008 年至 2012 年任景顺长城产品开发部产品经理。2012 年至 2014 年任华夏基金机构债券投资部研究员。2014 年 5 月加入大成基金管理有限公司，曾担任固定收益总部信用策略及宏观利率研究员、基金经理助理、固定收益总部总监助理、固定收益总部副总监，现任混合资产投资部副总监。2017 年 5 月 8 日起任大成景尚灵活配置混合型证券投资基金、大成景兴信用债债券型证券投资基金基金经理。2017 年 5 月 8 日至 2019 年 10 月 31 日任大成景荣债券型证券投资基金（原大成景荣保本混合型证券投资基金转型）基金经理。2017 年 5 月 31 日至 2020 年 10 月 20 日任大成惠裕定期开放纯债债券型证券投资基金基金经理。2017 年 6 月 2 日至 2018 年 11 月 19 日任大成景禄灵活配置混合型证券投资基金基金经理。2017 年 6 月 2 日至 2018 年 12 月 8 日任大成景源灵活配置混合型证券投资基金基金经理。2017 年 6 月 2 日至 2019 年 6 月 15 日任大成景秀灵活配置混合型证券投资基金基金经理。2017 年 6 月 6 日至 2019 年 9 月 29 日任大成惠明定期开放纯债债券型证券投资基金基金经理。2018 年 3 月 14 日至 2018 年 11 月 30 日任大成景辉灵活配置混合型证券投资基金基金经</p> |

| | | | | |
|--|--|--|--|---|
| | | | | <p>理。2018年3月14日至2018年11月30日任大成景沛灵活配置混合型证券投资基金基金经理。2018年3月14日至2018年7月20日任大成景裕灵活配置混合型证券投资基金基金经理。2018年3月14日起任大成财富管理 2020 生命周期证券投资基金基金经理。2019年7月31日至2020年5月23日任大成景丰债券型证券投资基金（LOF）基金经理。2020年2月27日至2021年4月13日任大成景泰纯债债券型证券投资基金基金经理。2020年3月5日至2021年4月14日任大成恒享混合型证券投资基金基金经理。2020年3月31日至2021年4月14日任大成民稳增长混合型证券投资基金基金经理。2020年4月26日至2023年8月31日任大成景瑞稳健配置混合型证券投资基金基金经理。2020年8月21日至2021年5月18日任大成景和债券型证券投资基金基金经理。2020年9月3日至2021年11月26日任大成汇享一年持有期混合型证券投资基金基金经理。2020年9月23日至2023年3月24日任大成尊享 18 个月持有期混合型发起式证券投资基金（原大成尊享 18 个月定期开放混合型证券投资基金转型）基金经理。2020年11月16日起任大成卓享一年持有期混合型证券投资基金基金经理。2020年11月18日起任大成丰享回报混合型证券投资基金基金经理。2021年4月22日起任大成安享得利六个月持有期混合型证券投资基金基金经理。2022年3月11日起任大成民享安盈一年持有期混合型证券投资基金基金经理。2023年2月24日起任大成盛享一年持有期混合型证券投资基金基金经理。2023年11月2日起任大成元丰多利债券型证券投资基金基金经理。具有基金从业资格。国籍：中国</p> |
|--|--|--|--|---|

注：1、任职日期、离任日期为本基金管理人作出决定之日。

2、证券从业年限的计算标准遵从中国证监会《证券投资基金经营机构董事、监事、高级管理人员及从业人员监督管理办法》的相关规定。

4.1.3 期末兼任私募资产管理计划投资经理的基金经理同时管理的产品情况

无。

4.1.4 基金经理薪酬机制

无。

4.2 管理人对报告期内本基金运作合规守信情况的说明

报告期内，本基金管理人严格遵守《证券法》、《证券投资基金法》等有关法律法规及基金合同、基金招募说明书等有关基金法律文件的规定，以取信于市场、取信于社会投资公众为宗旨，本着诚实信用、勤勉尽责的原则管理和运用基金资产，在规范基金运作和严格控制投资风险的前提下，为基金份额持有人谋求最大利益，无损害基金份额持有人利益的行为。

4.3 管理人对报告期内公平交易情况的专项说明

4.3.1 公平交易制度和控制方法

根据《证券投资基金管理公司公平交易制度指导意见》的规定，公司制订了《大成基金管理有限公司公平交易制度》、《大成基金管理有限公司异常交易监控与报告制度》。公司旗下投资组合严格按照制度的规定，参与股票、债券的一级市场申购、二级市场交易等投资管理活动，内容包括授权、研究分析、投资决策、交易执行、业绩评估等与投资活动相关的各个环节。研究部负责提供投资研究支持，投资部门负责投资决策，交易管理部负责实施交易并实时监控，监察稽核部负责事前监督、事中检查和事后稽核，风险管理部负责对交易情况进行合理性分析，通过多部门的协作互控，保证了公平交易的可操作、可稽核和可持续。

4.3.2 公平交易制度的执行情况

报告期内，公司严格执行了公平交易的原则和制度。公司运用统计分析方法和工具，对旗下所有投资组合连续 4 个季度的日内、3 日内及 5 日内股票及债券交易同向交易价差进行分析，针对同一基金经理管理的多个投资组合及公私募兼任基金经理管理的多个投资组合的投资交易行为加强了公平交易监测与分析，包括对不同时间窗下（同日、3 日、5 日、10 日）反向交易和同向交易价差监控的分析。分析结果表明：债券交易同向交易频率较低；部分股票同向交易溢价率较大主要来源于投资策略差异、市场因素（如个股当日价格振幅较高）及组合经理交易时机选择，即投资组合成交时间不一致以及成交价格的日内较大变动导致个别些组合间的成交价格差异较大，同时结合交易价差专项统计分析，未发现违反公平交易原则的异常情况。

4.3.2.1 增加执行的基金经理公平交易制度执行情况及公平交易管理情况

无。

4.3.3 异常交易行为的专项说明

报告期内，公司旗下所有投资组合未发现存在异常交易行为。公司旗下所有投资组合参与的交易公开竞价，未发生成交较少的单边交易量超过该股当日成交量 5% 的股票同日反向交易；主

动投资组合间债券交易存在 1 笔同日反向交易，原因为流动性需要。投资组合间相邻交易日反向交易的市场成交比例、成交均价等交易结果数据表明该类交易不对市场产生重大影响，无异常。

4.4 管理人对报告期内基金的投资策略和业绩表现的说明

4.4.1 报告期内基金投资策略和运作分析

2023 年，对于关注 A 股的大多数投资者来说都是相当煎熬的一年。年初，在疫情防控转阶段的大环境中，我们曾经对国内经济复苏抱有比较高的预期，同时人工智能方面的成果让整个世界都感受到我们可能站在新一轮科技革命的起点上。因此第一季度市场走出了比较强的行情，在信息科技板块和中特估的带领下，大部分板块都出现上涨，其中人工智能相关的多个标的创下翻倍以上的涨幅。但是，宏观经济的压力很快弥漫了整个市场，国内经济弱复苏和全球高通胀才是全年经济的主线，在余下的时间中，除去少数红利风格的板块，A 股出现大范围下跌，上证指数和深证成指均出现单边下跌，并在年底附近创出 23 年指数最低点。

从各个板块来看，以科技股为代表的通信、传媒、计算机三个板块涨幅居前，而以消费和地产为代表的商贸零售、美容护理、房地产等板块跌幅最大。从风格来看，价值股和红利风格的股票表现明显好于成长股，但是从市值角度来看，小盘甚至是微盘风格的股票表现明显好于大盘股。

在我们比较关注的医药领域来看，几乎除了第一季度出现一定上涨以外，剩下三个季度均出现了比较明显的下跌。我们的医药持仓一直都保持在比较高的水平上，因此我们对于这种整体性的上涨和下跌，并未产生明显的超额收益或损失。从更细致的角度来看，医药在 23 年全年有两次较大的机会，一次是年初以创新药为代表的一波行情，以及 3 季度末 4 季度初，在受行业政策影响出现明显快速下跌后出现了一波行业反弹。由于在 23 年年初，我们对市场的看法是，维持谨慎的态度去寻找相对较为乐观的机会。因此，对于年初这波以无业绩创新药公司为代表的创新药行情，我们并未明显参与，略有可惜。但是下半年的反弹，我们持有的比较重视确定性业绩的医药公司正是这波反弹的主力，因此我们在这波行情中获得了比较明显的超额收益。

另外，我们在 2022 年底 23 年初感受到了人工智能带来的科技冲击，2023 年上半年我们比较大的仓位投入了这波行情之中，也获得了一部分超额收益，可惜的是我们留有一部分仓位没有及时兑现，在下半年造成了一些拖累。

但是坦率来说，2023 年市场的低迷程度还是大大超过了我们年初的预期，因此我们以较高的仓位运行一年以后对净值也难以避免的造成了一些负面影响。整体来说我们的选股标准还是在不佳的经济环境中选出了一些符合我们要求的公司，虽然错过了一些机会，但是也把握住了我们应该把握的行情，但是市场的超预期低迷是造成我们净值损失的主要来源。

4.4.2 报告期内基金的业绩表现

截至本报告期末大成健康产业混合 A 的基金份额净值为 1.329 元，本报告期基金份额净值增长率为-8.91%，同期业绩比较基准收益率为-4.58%；截至本报告期末大成健康产业混合 C 的基金份额净值为 1.318 元，本报告期基金份额净值增长率为-9.42%，同期业绩比较基准收益率为-4.58%。

4.5 管理人对宏观经济、证券市场及行业走势的简要展望

在去年的年报中，我们写道：“2023 年的主线在如何恢复经济和消费能够恢复到何种程度的研究中展开”应该说当时期望的两点都有些低于我们的预期，而站在 24 年的年初，我们对于未来除了国内改革发展进入到深水区，已无前人经验可循的的迷茫，还将面对来自国际环境的挑战：大国竞争常态化以及全球的贸易摩擦加剧。

展望未来 2024 年经济下行压力仍大，稳信心、稳增长、稳地产等各种“稳”尚需政策加码，中央加杠杆、“三大工程”等是主要抓手。从三大投资看，年内呈现制造业投资、基建投资托底，房地产投资探底格局。一是政策持续支持叠加工业企业去库存周期接近尾声，制造业投资增速稳步上行。二是年初地方财力下降拖累基建投资增速，但下半年地方专项债资金到位叠加特别国债下发，基建项目资金充足，基建投资增速逐步企稳。三是房地产市场预期仍未扭转，楼市需求偏弱，库存升至高位，同时领先指标预示房地产投资短期下行压力仍大。

2023 年 12 月份，国内 CPI 同比增长-0.3%，降幅较 11 月收窄 0.2 个百分点；PPI 同比增长-2.7%，降幅较上月低 0.3 个百分点。当前 CPI 和 PPI 持续负增长，一方面受到食品和能源等价格剧烈波动等外部客观因素冲击，另一方面则是国内需求恢复偏慢所致。

世界贸易组织（WTO）最新一期《全球贸易展望和统计》中，将 2023 年全球商品贸易预期由此前的 1.7%下调至 0.8%，贸易面临收缩压力，我国作为全球第一大贸易国首当其冲，2023 年我国出口同比下降 4.6%。在外需走弱和贸易壁垒增多的大背景下，我国出口年内仍将承压。

不难看出，中国经济传统的三架马车均面临不同程度的挑战，23 年市场的持续下跌很大程度上正是对这些不确定性的市场反应。24 年的开始，我们面对着这样一个风险和机会并存的 A 股市场。机会的一边是经过漫长下跌后很多创出市值低点的公司，以及在这个大环境中政策调控带来产业机会；风险的一边是目前中国的发展需要回答很多我们过去没有面对过的问题，同时也需要整个国家走进“高质量发展”新阶段后市场形成新的估值体系所带来的系统震动。若我们在不确定的大环境中寻找到了确定的东西，市场已经为我们准备了便宜的价格；而如果我们在不确定中迷失了方向，那么很容易被淹没在时代的洪流中。

正是为了把握这一份确定性，我们把关注点聚焦在医药领域：医药市场相对刚性的需求、医

保体系良好的支付、国内市场较为确定的国产替代趋势以及医药政策对行业环境的肃清。以上几点都为我们在这个领域寻找到盈利确定的公司提供了基础。除了医药行业以外，我们也高度关注红利风格的一些公司，这些公司对在绝大部分宏观环境中对于现今的获得能力将在低迷时期显得尤为宝贵。相信在面对宏观的不确定性和低迷的市场情绪时，所持有标的确定的盈利能力将是我們度过市场低谷的最重要依靠。

4.6 管理人内部有关本基金的监察稽核工作情况

本报告期内，依据相关的法律法规、基金合同以及内部监察稽核制度，本基金管理人对本基金运作、内部管理、制度执行及遵纪守法情况进行了监察稽核。内部监察稽核的重点是：国家法律法规及行业监管规则的执行情况；基金合同的遵守情况；内部规章制度的执行情况；资讯管制和保密工作落实情况；员工职业操守规范情况，目的是规范基金财产的运作，防范和控制投资风险，确保经营业务的稳健运行和受托资产的安全完整，维护本基金份额持有人的合法权益。

（一）根据最新的法律法规、规章、规范性文件，本基金管理人及时制定了相应的公司制度，并对现有制度进行不断修订和完善，确保本基金管理人内控制度的适时性、全面性和合法合规性。同时，为保障制度的适时性，避免部分内控制度、业务规则与业务发展不相适应，报告期内本基金管理人组织各部门对内部管理制度作了进一步梳理和完善。

（二）全面加强风险监控，不断提高基金业务风险管理水平。为督促各部门完善并落实各项内控措施，公司严格执行风险控制管理员制度，健全内控工作协调机制及监督机制，并进一步加强投资风险数量化评价能力及事前风险防范能力，有效防范相关业务风险。同时，公司严格执行投资报备制度，建立了基金从业人员证券投资管理监控信息系统，将投资报备工作纳入常态。

（三）日常监察和专项监察相结合，确保监察稽核的有效性和深入性。本年度，公司继续对本基金销售、宣传等方面的材料、协议及其他法律资料等进行了严格审查，对本基金各项投资比例、投资权限、基金交易、股票投资限制、股票库维护等方面进行实时监控，同时，还专门针对基金投资交易（包括公平交易、转债投资、投资权限、投资比例、流动性风险、基金重仓股等）、基金运营（基金头寸、基金结算、登记清算等）、网上交易、基金销售等进行专项监察。通过日常监察，保证了公司监察的全面性、实时性，通过专项监察，及时发现并纠正了业务中的潜在风险，加强了业务部门和人员的风险意识，从而较好地预防了风险的发生。

（四）加强了对投资管理人员通讯工具在交易时间的集中管理，定期或不定期对投资管理人员的网络即时通讯记录、电话录音等进行抽查，有效的防范了各种形式的利益输送行为。

（五）以多种方式加强合规教育与培训，提高全公司的合规守法意识。及时向全公司传达与基金相关的法律法规，并要求公司各部门贯彻到日常工作中。公司监察稽核部通过解答各业务部

门提出的法律问题，提供法律依据，对于较为重大疑难法律事项及时咨询公司外部律师或监管部门，避免了业务发展中的盲目性，及时防范风险，维护了基金份额持有人的利益。

4.7 管理人对报告期内基金估值程序等事项的说明

本基金管理人指导基金估值业务的领导小组为公司估值委员会，公司估值委员会主要负责估值政策和估值程序的制定、修订以及执行情况的监督。估值委员会由公司各投研部门、交易管理部、风险管理部、监察稽核部、基金运营部指定人员组成。公司估值委员会的相关成员均具备相应的专业胜任能力和相关工作经验，估值委员会成员中包括八名投资组合经理。

各投研部门、风险管理部负责关注相关投资品种的动态，评判基金持有的投资品种是否处于不活跃的交易状态或者最近交易日后经济环境发生了重大变化或证券发行机构发生了影响证券价格的重大事件，从而确定估值日需要进行估值测算或者调整的投资品种；提出合理的数量分析模型对需要进行估值测算或者调整的投资品种进行公允价值定价与计量；定期对估值政策和程序进行评价，以保证其持续适用；交易管理部负责关注相关投资品种的流动性状况，协助反馈其市场交易信息；基金运营部负责日常的基金资产的估值业务，执行基金估值政策，并负责与托管行沟通估值调整事项；监察稽核部负责审核估值政策和程序的一致性，监督估值委员会工作流程中的风险控制，并负责估值调整事项的信息披露工作。

本基金的日常估值程序由基金运营部基金估值核算人员执行，并与托管银行的估值结果核对一致。基金估值政策的议定和修改采用集体讨论机制，投资组合经理作为估值小组成员，对持仓证券的交易情况、信息披露情况保持应有的职业敏感，向估值委员会提供估值参考信息，参与估值政策讨论。对需采用特别估值程序的证券，基金管理人及时启动特别估值程序，由估值委员会讨论议定特别估值方案并与托管行沟通后由基金运营部具体执行。

本基金管理人参与估值流程各方之间不存在任何重大利益冲突。截止报告期末本基金管理人已与中央国债登记结算有限责任公司及中证指数有限公司签署服务协议，由中央国债登记结算有限责任公司按约定提供银行间交易的债券品种的估值数据，由中证指数有限公司按约定提供交易所交易的债券品种的估值数据和流通受限股票的折扣率数据。

4.8 管理人对报告期内基金利润分配情况的说明

本基金管理人严格按照本基金基金合同的规定进行收益分配。本报告期内本基金无收益分配事项。

4.9 报告期内管理人对本基金持有人数或基金资产净值预警情形的说明

无。

§ 5 托管人报告

5.1 报告期内本基金托管人遵规守信情况声明

本报告期内，中国银行股份有限公司（以下称“本托管人”）在大成健康产业混合型证券投资基金（以下称“本基金”）的托管过程中，严格遵守《证券投资基金法》及其他有关法律法规、基金合同和托管协议的有关规定，不存在损害基金份额持有人利益的行为，完全尽职尽责地履行了应尽的义务。

5.2 托管人对报告期内本基金投资运作遵规守信、净值计算、利润分配等情况的说明

本报告期内，本托管人根据《证券投资基金法》及其他有关法律法规、基金合同和托管协议的规定，对本基金管理人的投资运作进行了必要的监督，对基金资产净值的计算、基金份额申购赎回价格的计算以及基金费用开支等方面进行了认真地复核，未发现本基金管理人存在损害基金份额持有人利益的行为。

5.3 托管人对本年度报告中财务信息等内容的真实、准确和完整发表意见

本报告中的财务指标、净值表现、收益分配情况、财务会计报告（注：财务会计报告中的“金融工具风险及管理”部分未在托管人复核范围内）、投资组合报告等数据真实、准确和完整。

§ 6 审计报告

| | |
|-----------|--|
| 审计报告标题 | 审计报告 |
| 审计报告收件人 | 大成健康产业混合型证券投资基金全体基金份额持有人 |
| 审计意见 | 我们审计了大成健康产业混合型证券投资基金（以下简称“大成健康产业混合基金”）的财务报表，包括 2023 年 12 月 31 日的资产负债表，2023 年度的利润表、净资产变动表以及相关财务报表附注。我们认为，后附的大成健康产业混合基金的财务报表在所有重大方面按照企业会计准则的规定编制，公允反映了大成健康产业混合基金 2023 年 12 月 31 日的财务状况以及 2023 年度的经营成果和净资产变动情况。 |
| 形成审计意见的基础 | 我们按照中国注册会计师审计准则的规定执行了审计工作。审计报告的“注册会计师对财务报表审计的责任”部分进一步阐述了我们在这些准则下的责任。按照中国注册会计师职业道德守则，我们独立于大成健康产业混合基金，并履行了职业道德方面的其他责任。我们相信，我们获取的审计证据是充分、适当的，为发表审计意见提供了基础。 |
| 其他信息 | 大成健康产业混合基金管理层对其他信息负责。其他信息包括年度报告中涵盖的信息，但不包括财务报表和我们的审计报告。我们对财务报表发表的审计意见不涵盖其他信息，我们也不对其他信息发表任何形式的鉴证结论。结合我们对财 |

| | | |
|-----------------|--|-----|
| | <p>务报表的审计，我们的责任是阅读其他信息，在此过程中，考虑其他信息是否与财务报表或我们在审计过程中了解到的情况存在重大不一致或者似乎存在重大错报。基于我们已执行的工作，如果我们确定其他信息存在重大错报，我们应当报告该事实。在这方面，我们无任何事项需要报告。</p> | |
| 管理层和治理层对财务报表的责任 | <p>管理层负责按照企业会计准则的规定编制财务报表，使其实现公允反映，并设计、执行和维护必要的内部控制，以使财务报表不存在由于舞弊或错误导致的重大错报。在编制财务报表时，管理层负责评估大成健康产业混合基金的持续经营能力，披露与持续经营相关的事项（如适用），并运用持续经营假设，除非计划进行清算、终止运营或别无其他现实的选择。治理层负责监督大成健康产业混合基金的财务报告过程。</p> | |
| 注册会计师对财务报表审计的责任 | <p>我们的目标是对财务报表整体是否不存在由于舞弊或错误导致的重大错报获取合理保证，并出具包含审计意见的审计报告。合理保证是高水平的保证，但并不能保证按照审计准则执行的审计在某一重大错报存在时总能发现。错报可能由于舞弊或错误导致，如果合理预期错报单独或汇总起来可能影响财务报表使用者依据财务报表作出的经济决策，则通常认为错报是重大的。在按照审计准则执行审计工作的过程中，我们运用职业判断，并保持职业怀疑。同时，我们也执行以下工作：（1）识别和评估由于舞弊或错误导致的财务报表重大错报风险，设计和实施审计程序以应对这些风险，并获取充分、适当的审计证据，作为发表审计意见的基础。由于舞弊可能涉及串通、伪造、故意遗漏、虚假陈述或凌驾于内部控制之上，未能发现由于舞弊导致的重大错报的风险高于未能发现由于错误导致的重大错报的风险。（2）了解与审计相关的内部控制，以设计恰当的审计程序，但目的并非对内部控制的有效性发表意见。（3）评价管理层选用会计政策的恰当性和作出会计估计及相关披露的合理性。（4）对管理层使用持续经营假设的恰当性得出结论。同时，根据获取的审计证据，就可能对大成健康产业混合基金持续经营能力产生重大疑虑的事项或情况是否存在重大不确定性得出结论。如果我们得出结论认为存在重大不确定性，审计准则要求我们在审计报告中提请报表使用者注意财务报表中的相关披露；如果披露不充分，我们应当发表非无保留意见。我们的结论基于截至审计报告日可获得的信息。然而，未来的事项或情况可能导致大成健康产业混合基金不能持续经营。（5）评价财务报表的总体列报（包括披露）、结构和内容，并评价财务报表是否公允反映相关交易和事项。我们与治理层就计划的审计范围、时间安排和重大审计发现等事项进行沟通，包括沟通我们在审计中识别出的值得关注的内部控制缺陷。</p> | |
| 会计师事务所的名称 | 安永华明会计师事务所（特殊普通合伙） | |
| 注册会计师的姓名 | 昌华 | 林恩丽 |

| | |
|-----------|-------------------------------|
| 会计师事务所的地址 | 北京市东城区东长安街1号东方广场安永大楼17层01-12室 |
| 审计报告日期 | 2024年3月28日 |

§ 7 年度财务报表

7.1 资产负债表

会计主体：大成健康产业混合型证券投资基金

报告截止日：2023年12月31日

单位：人民币元

| 资产 | 附注号 | 本期末 2023年12月31日 | 上年度末 2022年12月31日 |
|---------------|------------|----------------------------|-----------------------------|
| 资产： | | | |
| 货币资金 | 7.4.7.1 | 20,638,731.68 | 18,802,201.71 |
| 结算备付金 | | 169,662.79 | 168,786.63 |
| 存出保证金 | | 47,164.77 | 50,937.12 |
| 交易性金融资产 | 7.4.7.2 | 189,791,873.73 | 232,171,523.75 |
| 其中：股票投资 | | 189,791,873.73 | 232,171,523.75 |
| 基金投资 | | - | - |
| 债券投资 | | - | - |
| 资产支持证券投资 | | - | - |
| 贵金属投资 | | - | - |
| 其他投资 | | - | - |
| 衍生金融资产 | 7.4.7.3 | - | - |
| 买入返售金融资产 | 7.4.7.4 | - | - |
| 债权投资 | 7.4.7.5 | - | - |
| 其中：债券投资 | | - | - |
| 资产支持证券投资 | | - | - |
| 其他投资 | | - | - |
| 其他债权投资 | 7.4.7.6 | - | - |
| 其他权益工具投资 | 7.4.7.7 | - | - |
| 应收清算款 | | - | - |
| 应收股利 | | - | - |
| 应收申购款 | | 59,187.02 | 122,365.86 |
| 递延所得税资产 | | - | - |
| 其他资产 | 7.4.7.8 | - | - |
| 资产总计 | | 210,706,619.99 | 251,315,815.07 |
| 负债和净资产 | 附注号 | 本期末 2023年12月31日 | 上年度末 2022年12月31日 |
| 负债： | | | |
| 短期借款 | | - | - |
| 交易性金融负债 | | - | - |
| 衍生金融负债 | 7.4.7.3 | - | - |
| 卖出回购金融资产款 | | - | - |

| | | | |
|-------------|----------|----------------|----------------|
| 应付清算款 | | 1,162,990.52 | - |
| 应付赎回款 | | 166,341.96 | 654,707.62 |
| 应付管理人报酬 | | 216,443.51 | 309,280.59 |
| 应付托管费 | | 36,073.96 | 51,546.79 |
| 应付销售服务费 | | 961.31 | 640.62 |
| 应付投资顾问费 | | - | - |
| 应交税费 | | - | - |
| 应付利润 | | - | - |
| 递延所得税负债 | | - | - |
| 其他负债 | 7.4.7.9 | 379,315.23 | 395,773.08 |
| 负债合计 | | 1,962,126.49 | 1,411,948.70 |
| 净资产： | | | |
| 实收基金 | 7.4.7.10 | 157,049,025.91 | 171,274,560.67 |
| 未分配利润 | 7.4.7.12 | 51,695,467.59 | 78,629,305.70 |
| 净资产合计 | | 208,744,493.50 | 249,903,866.37 |
| 负债和净资产总计 | | 210,706,619.99 | 251,315,815.07 |

注：报告截止日 2023 年 12 月 31 日，基金份额总额 157,049,025.91 份，其中，A 类基金份额净值 1.329 元，基金份额 155,670,598.48 份；C 类基金份额净值 1.318 元，基金份额 1,378,427.43 份。

7.2 利润表

会计主体：大成健康产业混合型证券投资基金

本报告期：2023 年 1 月 1 日至 2023 年 12 月 31 日

单位：人民币元

| 项目 | 附注号 | 本期 2023 年 1 月 1 日至 2023 年 12 月 31 日 | 上年度可比期间 2022 年 1 月 1 日至 2022 年 12 月 31 日 |
|-------------------|----------|---|--|
| 一、营业总收入 | | -17,503,407.05 | -114,347,371.68 |
| 1. 利息收入 | | 68,403.80 | 84,461.92 |
| 其中：存款利息收入 | 7.4.7.13 | 68,403.80 | 84,461.92 |
| 债券利息收入 | | - | - |
| 资产支持证券利息收入 | | - | - |
| 买入返售金融资产收入 | | - | - |
| 其他利息收入 | | - | - |
| 2. 投资收益（损失以“-”填列） | | -33,009,321.34 | -63,734,701.60 |
| 其中：股票投资收益 | 7.4.7.14 | -36,602,120.60 | -65,948,528.08 |
| 基金投资收益 | | - | - |
| 债券投资收益 | 7.4.7.15 | 907,179.68 | 205,666.04 |
| 资产支持证券投资 | 7.4.7.16 | - | - |

| | | | |
|----------------------------|------------|-----------------------|------------------------|
| 收益 | | | |
| 贵金属投资收益 | 7.4.7.17 | - | - |
| 衍生工具收益 | 7.4.7.18 | - | - |
| 股利收益 | 7.4.7.19 | 2,685,619.58 | 2,008,160.44 |
| 其他投资收益 | | - | - |
| 3. 公允价值变动收益（损失以“-”号填列） | 7.4.7.20 | 15,376,763.45 | -51,039,587.34 |
| 4. 汇兑收益（损失以“-”号填列） | | - | - |
| 5. 其他收入（损失以“-”号填列） | 7.4.7.21 | 60,747.04 | 342,455.34 |
| 减：二、营业总支出 | | 3,794,378.59 | 5,484,439.63 |
| 1. 管理人报酬 | 7.4.10.2.1 | 3,066,497.91 | 4,515,136.90 |
| 其中：暂估管理人报酬 | | - | - |
| 2. 托管费 | 7.4.10.2.2 | 511,082.96 | 752,522.94 |
| 3. 销售服务费 | 7.4.10.2.3 | 8,737.30 | 1,506.37 |
| 4. 投资顾问费 | | - | - |
| 5. 利息支出 | | - | - |
| 其中：卖出回购金融资产支出 | | - | - |
| 6. 信用减值损失 | 7.4.7.22 | - | - |
| 7. 税金及附加 | | 1.64 | 0.25 |
| 8. 其他费用 | 7.4.7.23 | 208,058.78 | 215,273.17 |
| 三、利润总额（亏损总额以“-”号填列） | | -21,297,785.64 | -119,831,811.31 |
| 减：所得税费用 | | - | - |
| 四、净利润（净亏损以“-”号填列） | | -21,297,785.64 | -119,831,811.31 |
| 五、其他综合收益的税后净额 | | - | - |
| 六、综合收益总额 | | -21,297,785.64 | -119,831,811.31 |

7.3 净资产变动表

会计主体：大成健康产业混合型证券投资基金

本报告期：2023 年 1 月 1 日至 2023 年 12 月 31 日

单位：人民币元

| 项目 | 本期 | | | |
|-----------|----------------------------------|--------|---------------|----------------|
| | 2023 年 1 月 1 日至 2023 年 12 月 31 日 | | | |
| | 实收基金 | 其他综合收益 | 未分配利润 | 净资产合计 |
| 一、上期期末净资产 | 171,274,560.67 | - | 78,629,305.70 | 249,903,866.37 |
| 二、本期期初净资产 | 171,274,560.67 | - | 78,629,305.70 | 249,903,866.37 |

| | | | | |
|--|-----------------------|--------|-----------------|-----------------|
| 三、本期增减变动额(减少以“-”号填列) | -14,225,534.76 | - | -26,933,838.11 | -41,159,372.87 |
| (一)、综合收益总额 | - | - | -21,297,785.64 | -21,297,785.64 |
| (二)、本期基金份额交易产生的净资产变动数(净资产减少以“-”号填列) | -14,225,534.76 | - | -5,636,052.47 | -19,861,587.23 |
| 其中：1. 基金申购款 | 34,989,888.29 | - | 13,356,220.14 | 48,346,108.43 |
| 2. 基金赎回款 | -49,215,423.05 | - | -18,992,272.61 | -68,207,695.66 |
| (三)、本期向基金份额持有人分配利润产生的净资产变动(净资产减少以“-”号填列) | - | - | - | - |
| 四、本期期末净资产 | 157,049,025.91 | - | 51,695,467.59 | 208,744,493.50 |
| 项目 | 上年度可比期间 | | | |
| | 2022年1月1日至2022年12月31日 | | | |
| | 实收基金 | 其他综合收益 | 未分配利润 | 净资产合计 |
| 一、上期期末净资产 | 182,267,552.34 | - | 193,914,514.57 | 376,182,066.91 |
| 二、本期期初净资产 | 182,267,552.34 | - | 193,914,514.57 | 376,182,066.91 |
| 三、本期增减变动额(减少以“-”号填列) | -10,992,991.67 | - | -115,285,208.87 | -126,278,200.54 |
| (一)、综合收益总额 | - | - | -119,831,811.31 | -119,831,811.31 |
| (二)、本期基金份额交易产生的净资产变动数(净资产减少以“-”号填列) | -10,992,991.67 | - | 4,546,602.44 | -6,446,389.23 |
| 其中：1. 基金申购款 | 149,943,673.46 | - | 100,673,124.49 | 250,616,797.95 |
| 2. 基金赎回款 | -160,936,665.1 | - | -96,126,522.05 | -257,063,187.18 |

| | | | | |
|--|----------------|---|---------------|----------------|
| | 3 | | | |
| (三)、本期向基金份额持有人分配利润产生的净资产变动（净资产减少以“-”号填列） | - | - | - | - |
| 四、本期期末净资产 | 171,274,560.67 | - | 78,629,305.70 | 249,903,866.37 |

报表附注为财务报表的组成部分。

本报告 7.1 至 7.4 财务报表由下列负责人签署：

谭晓冈

范瑛

梁靖

基金管理人负责人

主管会计工作负责人

会计机构负责人

7.4 报表附注

7.4.1 基金基本情况

大成健康产业混合型证券投资基金（原名大成中证 500 沪市交易型开放式指数证券投资基金联接基金，以下简称“本基金”），系经中国证券监督管理委员会（以下简称“中国证监会”）证监许可[2012]851 号文“关于核准中证 500 沪市交易型开放式指数证券投资基金及其联接基金募集的批复”的核准，由大成基金管理有限公司依照《中华人民共和国证券投资基金法》和《大成中证 500 沪市交易型开放式指数证券投资基金联接基金基金合同》作为发起人于 2012 年 8 月 6 日至 2012 年 8 月 24 日向社会公开募集，募集期结束经安永华明会计师事务所验证并出具安永华明（2012）验字第 60469430_H03 号验资报告后，向中国证监会报送基金备案材料。基金合同于 2012 年 8 月 28 日生效。本基金为契约型开放式，存续期限不定。

本基金的基金管理人为大成基金管理有限公司，注册登记机构为本基金管理人，基金托管人为中国银行股份有限公司（以下简称“中国银行”）。

根据中国证监会 2014 年 1 月 24 日下发的《关于大成中证 500 沪市交易型开放式指数证券投资基金联接基金基金份额持有人大会决议备案的回函》（基金部函[2014]51 号），大成中证 500 沪市交易型开放式指数证券投资基金联接基金转型为大成健康产业股票型证券投资基金，修改基金合同中的基金名称、基金类别、基金的投资目标、投资范围、投资理念和投资策略、业绩比较基准、风险收益特征、基金投资组合比例限制、基金的费用等条款。

根据中国证监会 2014 年 7 月 7 日颁布的《公开募集证券投资基金运作管理办法》的有关规定，

经与本基金托管人中国银行股份有限公司协商一致，自 2015 年 7 月 22 日起本基金名称变更为“大成健康产业混合型证券投资基金”；基金简称变更为“大成健康产业混合”；基金类别变更为“混合型”。上述事项已报中国证监会备案。

本基金的投资对象为具有较好流动性的金融工具，包括国内依法发行交易的股票（含中小板、创业板及其他经中国证监会核准上市的股票）、存托凭证、债券（含中期票据）、货币市场工具、银行存款、权证、股指期货及法律、法规或监管机构允许基金投资的其他金融工具（但须符合中国证监会的相关规定）。

本基金股票资产、存托凭证占基金资产的比例范围为 60%-95%；债券、资产支持证券、债券逆回购等固定收益类资产和现金投资比例范围为基金资产的 5%-40%；现金（不包括结算备付金、存出保证金、应收申购款等）或到期日在一年内的政府债券的比例不低于基金资产净值的 5%；权证、股指期货及其他金融工具的投资比例依照法律法规或监管机构的规定执行；本基金对于健康产业上市公司的投资不低于本基金非现金资产的 80%。如法律法规或监管机构以后允许基金投资其他品种，基金管理人在履行适当程序后，可以将其纳入投资范围。

本基金的业绩比较基准自 2014 年 1 月 24 日起，由“中证 500 沪市指数×95%+银行活期存款利率（税后）×5%”变更为“申万医药生物行业指数×80%+中证综合债券指数×20%”。

本财务报表已于 2024 年 3 月 28 日经本基金的基金管理人批准报出。

7.4.2 会计报表的编制基础

本财务报表系按照财政部颁布的《企业会计准则——基本准则》以及其后颁布及修订的具体会计准则、应用指南、解释以及《资产管理产品相关会计处理规定》和其他相关规定（统称“企业会计准则”）编制，同时，在信息披露和估值方面，也参考了中国证监会颁布的《中国证券监督管理委员会关于证券投资基金估值业务的指导意见》、《公开募集证券投资基金信息披露管理办法》、《证券投资基金信息披露内容与格式准则》第 2 号《年度报告的内容与格式》、《证券投资基金信息披露编报规则》第 3 号《会计报表附注的编制及披露》、《证券投资基金信息披露 XBRL 模板第 3 号〈年度报告和中期报告〉》以及中国证监会和中国证券投资基金业协会颁布的其他相关规定。本财务报表以本基金持续经营为基础列报。

7.4.3 遵循企业会计准则及其他有关规定的声明

本财务报表符合企业会计准则的要求，真实、完整地反映了本基金于 2023 年 12 月 31 日的财务状况以及 2023 年度的经营成果和净资产变动情况。

7.4.4 重要会计政策和会计估计

7.4.4.1 会计年度

本基金会计年度采用公历年度，即每年 1 月 1 日起至 12 月 31 日止。

7.4.4.2 记账本位币

本基金记账本位币和编制本财务报表所采用的货币均为人民币。除有特别说明外，均以人民币元为单位表示。

7.4.4.3 金融资产和金融负债的分类

金融工具是指形成本基金的金融资产（或负债），并形成其他单位的金融负债（或资产）或权益工具的合同。（1）金融资产分类 本基金的金融资产于初始确认时根据管理金融资产的业务模式和金融资产的合同现金流量特征分类为：以公允价值计量且其变动计入当期损益的金融资产、以摊余成本计量的金融资产。（2）金融负债分类 本基金的金融负债于初始确认时分类为：以公允价值计量且其变动计入当期损益的金融负债、以摊余成本计量的金融负债。

7.4.4.4 金融资产和金融负债的初始确认、后续计量和终止确认

本基金于成为金融工具合同的一方时确认一项金融资产或金融负债。

划分为以公允价值计量且其变动计入当期损益的金融资产和金融负债，以及不作为有效套期工具的衍生工具，按照取得时的公允价值作为初始确认金额，相关的交易费用在发生时计入当期损益。

划分为以摊余成本计量的金融资产和金融负债，按照取得时的公允价值作为初始确认金额，相关交易费用计入其初始确认金额。

对于以公允价值计量且其变动计入当期损益的金融资产，采用公允价值进行后续计量，所有公允价值变动计入当期损益。

对于以摊余成本计量的金融资产，采用实际利率法确认利息收入，其终止确认、修改或减值产生的利得或损失，均计入当期损益。

本基金以预期信用损失为基础，对以摊余成本计量的金融资产进行减值处理并确认损失准备。对于不含重大融资成分的应收款项，本基金运用简化计量方法，按照相当于整个存续期内的预期信用损失金额计量损失准备。除上述采用简化计量方法以外的金融资产，本基金在每个估值日评估其信用风险自初始确认后是否已经显著增加，如果信用风险自初始确认后未显著增加，处于第一阶段，本基金按照相当于未来 12 个月内预期信用损失的金额计量损失准备，并按照账面余额和实际利率计算利息收入；如果信用风险自初始确认后已显著增加但尚未发生信用减值的，处于第二阶段，本基金按照相当于整个存续期内预期信用损失的金额计量损失准备，并按照账面余额和

实际利率计算利息收入；如果初始确认后发生信用减值的，处于第三阶段，本基金按照相当于整个存续期内预期信用损失的金额计量损失准备，并按照摊余成本和实际利率计算利息收入。

本基金在每个估值日评估相关金融工具的信用风险自初始确认后是否已显著增加。本基金以单项金融工具或者具有相似信用风险特征的金融工具组合为基础，通过比较金融工具在估值日发生违约的风险与在初始确认日发生违约的风险，以确定金融工具预计存续期内发生违约风险的变化情况。

本基金计量金融工具预期信用损失的方法反映的因素包括：通过评价一系列可能的结果而确定的无偏概率加权平均金额、货币时间价值，以及在估值日无须付出不必要的额外成本或努力即可获得有关过去事项、当前状况以及未来经济状况预测的合理且有依据的信息。

当对金融资产预期未来现金流量具有不利影响的一项或多项事件发生时，该金融资产成为已发生信用减值的金融资产。

当本基金不再合理预期能够全部或部分收回金融资产合同现金流量时，本基金直接减记该金融资产的账面余额。

当收取该金融资产现金流量的合同权利终止，或该收取金融资产现金流量的权利已转移，且符合金融资产转移的终止确认条件的，金融资产将终止确认。

本基金已将金融资产所有权上几乎所有的风险和报酬转移给转入方的，终止确认该金融资产；保留了金融资产所有权上几乎所有的风险和报酬的，不终止确认该金融资产；本基金既没有转移也没有保留金融资产所有权上几乎所有的风险和报酬的，分别下列情况处理：放弃了对该金融资产控制的，终止确认该金融资产并确认产生的资产和负债；未放弃对该金融资产控制的，按照其继续涉入所转移金融资产的程度确认有关金融资产，并相应确认有关负债。

对于以公允价值计量且其变动计入当期损益的金融负债（含交易性金融负债和衍生金融负债），按照公允价值进行后续计量，所有公允价值变动均计入当期损益。对于以摊余成本计量的金融负债，采用实际利率法，按照摊余成本进行后续计量。如果金融负债的责任已履行、撤销或届满，则对金融负债进行终止确认。

7.4.4.5 金融资产和金融负债的估值原则

公允价值，是指市场参与者在计量日发生的有序交易中，出售一项资产所能收到或者转移一项负债所需支付的价格。本基金以公允价值计量相关资产或负债，假定出售资产或者转移负债的有序交易在相关资产或负债的主要市场进行；不存在主要市场的，本基金假定该交易在相关资产或负债的最有利市场进行。主要市场（或最有利市场）是本基金在计量日能够进入的交易市场。本基金采用市场参与者在对该资产或负债定价时为实现其经济利益最大化所使用的假设。在财务

报表中以公允价值计量或披露的资产和负债，根据对公允价值计量整体而言具有重要意义的最低层次输入值，确定所属的公允价值层次：第一层次输入值，在计量日能够取得的相同资产或负债在活跃市场上未经调整的报价；第二层次输入值，除第一层次输入值外相关资产或负债直接或间接可观察的输入值；第三层次输入值，相关资产或负债的不可观察输入值。每个资产负债表日，本基金对在财务报表中确认的持续以公允价值计量的资产和负债进行重新评估，以确定是否在公允价值计量层次之间发生转换。本基金持有的以公允价值计量且其变动计入当期损益的金融资产和金融负债按如下原则确定公允价值并进行估值：（1）存在活跃市场的金融工具，按照估值日能够取得的相同资产或负债在活跃市场上未经调整的报价作为公允价值；估值日无报价且最近交易日后未发生影响公允价值计量的重大事件的，应采用最近交易日的报价确定公允价值。有充足证据表明估值日或最近交易日的报价不能真实反映公允价值的，应对报价进行调整，确定公允价值。与上述投资品种相同，但具有不同特征的，应以相同资产或负债的公允价值为基础，并在估值技术中考虑不同特征因素的影响。特征是指对资产出售或使用的限制等，如果该限制是针对资产持有者的，那么在估值技术中不应将该限制作为特征考虑。此外，基金管理人不应考虑因大量持有相关资产或负债所产生的溢价或折价。（2）不存在活跃市场的金融工具，应采用在当前情况下适用并且有足够可利用数据和其他信息支持的估值技术确定公允价值。采用估值技术确定公允价值时，应优先使用可观察输入值，只有在无法取得相关资产或负债可观察输入值或取得不切实可行的情况下，才使用不可观察输入值。（3）如有确凿证据表明按上述方法进行估值不能客观反映其公允价值的，基金管理人可根据具体情况与基金托管人商定后，按最能反映公允价值的方法估值。（4）如有新增事项，按国家最新规定估值。

7.4.4.6 金融资产和金融负债的抵销

当本基金具有抵销已确认金融资产和金融负债的法定权利，且该种法定权利现在是可执行的，同时本基金计划以净额结算或同时变现该金融资产和清偿该金融负债时，金融资产和金融负债以相互抵销后的金额在资产负债表内列示。除此以外，金融资产和金融负债在资产负债表内分别列示，不予相互抵销。

7.4.4.7 实收基金

实收基金为对外发行的基金份额总额所对应的金额。由于申购和赎回引起的实收基金份额变动分别于基金申购确认日及基金赎回确认日确认。上述申购和赎回分别包括基金转换所引起的转入基金的实收基金增加和转出基金的实收基金减少。

7.4.4.8 损益平准金

损益平准金包括已实现损益平准金和未实现损益平准金。已实现损益平准金指在申购或赎回

基金份额时，申购或赎回款项中包含的按累计未分配的已实现收益/（损失）占净资产比例计算的金额。未实现损益平准金指在申购或赎回基金份额时，申购或赎回款项中包含的按累计未实现利得/（损失）占净资产比例计算的金额。损益平准金于基金申购确认日或基金赎回确认日确认。未实现损益平准金与已实现损益平准金均在“损益平准金”科目中核算，并于期末全额转入“未分配利润/（累计亏损）”。

7.4.4.9 收入/（损失）的确认和计量

（1）对于以摊余成本计量的金融资产，采用实际利率法计算的利息扣除在适用情况下的相关税费后的净额确认利息收入，计入当期损益。处置时，其处置价格扣除相关交易费用后的净额与账面价值之间的差额确认为投资收益。（2）对于以公允价值计量且其变动计入当期损益的金融资产和金融负债，相关交易费用直接计入投资收益。以公允价值计量且其变动计入当期损益的金融资产为债权投资的，在持有期间将按票面或合同利率计算的利息收入扣除在适用情况下的相关税费后的净额计入投资收益，扣除该部分利息后的公允价值变动额计入公允价值变动损益；除上述之外的以公允价值计量且其变动计入当期损益的金融资产和金融负债的公允价值变动形成的应计入当期损益的利得或损失扣除在适用情况下预估的增值税费后的净额计入公允价值变动损益。处置时，其处置价格与初始确认金额之间的差额扣除相关交易费用及在适用情况下的相关税费后的净额确认为投资收益。本基金在同时符合下列条件时确认股利收入并计入当期损益：1）基金收取股利的权利已经确立；2）与股利相关的经济利益很可能流入企业；3）股利的金额能够可靠计量。（3）其他收入在经济利益很可能流入从而导致资产增加或者负债减少、且经济利益的流入额能够可靠计量时确认。

7.4.4.10 费用的确认和计量

本基金的管理人报酬和托管费等费用按照权责发生制原则，在本基金接受相关服务的期间计入当期损益。以摊余成本计量的金融负债在持有期间确认的利息支出按实际利率法计算，实际利率法与直线法差异较小的则按直线法计算。

7.4.4.11 基金的收益分配政策

（1）基金收益分配采用现金方式或红利再投资方式，基金份额持有人可自行选择现金红利或将现金红利自动转为相应类别的基金份额进行再投资；基金份额持有人事先未做出选择的，默认的分红方式为现金红利；（2）由于本基金 A 类基金份额不收取销售服务费，C 类基金份额收取销售服务费，各基金份额类别对应的可供分配利润将有所不同。本基金同一类别的每份基金份额享有同等分配权；（3）基金收益分配后各类基金份额净值均不能低于面值；即基金收益分配基准日的任一类基金份额净值减去每单位该类基金份额收益分配金额后不能低于面值；（4）在

符合有关基金分红条件的前提下，基金收益分配每年至多 12 次；每份基金份额每次基金收益分配比例不得低于收益分配基准日每份基金份额可供分配利润的 5%；（5）投资者的现金红利和分红再投资形成的基金份额均按照四舍五入的方法保留到小数点后第 2 位；（6）本基金收益分配的发放日距离收益分配基准日的时间不超过 15 个工作日；（7）法律法规或监管机构另有规定的，从其规定。

7.4.4.12 分部报告

无。

7.4.4.13 其他重要的会计政策和会计估计

无。

7.4.5 会计政策和会计估计变更以及差错更正的说明

7.4.5.1 会计政策变更的说明

无。

7.4.5.2 会计估计变更的说明

无。

7.4.5.3 差错更正的说明

无。

7.4.6 税项

（1）印花税

证券（股票）交易印花税税率为 1%，由出让方缴纳。自 2023 年 8 月 28 日起，证券交易印花税实施减半征收。

（2）增值税及附加

根据财政部、国家税务总局财税[2016]36 号文《关于全面推开营业税改增值税试点的通知》的规定，经国务院批准，自 2016 年 5 月 1 日起在全国范围内全面推开营业税改征增值税试点，金融业纳入试点范围，由缴纳营业税改为缴纳增值税。对证券投资基金（封闭式证券投资基金，开放式证券投资基金）管理人运用基金买卖股票、债券的转让收入免征增值税；国债、地方政府债利息收入以及金融同业往来利息收入免征增值税；存款利息收入不征收增值税；

根据财政部、国家税务总局财税[2016]46 号文《关于进一步明确全面推开营改增试点金融业有关政策的通知》的规定，金融机构开展的质押式买入返售金融商品业务及持有政策性金融债券取得的利息收入属于金融同业往来利息收入；

根据财政部、国家税务总局财税[2016]70 号文《关于金融机构同业往来等增值税政策的补充

通知》的规定，金融机构开展的买断式买入返售金融商品业务、同业存款、同业存单以及持有金融债券取得的利息收入属于金融同业往来利息收入；

根据财政部、国家税务总局财税[2016]140 号文《关于明确金融、房地产开发、教育辅助服务等增值税政策的通知》的规定，本基金运营过程中发生的增值税应税行为，以本基金的基金管理人为增值税纳税人；

根据财政部、国家税务总局财税[2017]56 号文《关于资管产品增值税有关问题的通知》的规定，证券投资基金的基金管理人运营证券投资基金过程中发生的增值税应税行为，暂适用简易计税方法，按照 3% 的征收率缴纳增值税。对证券投资基金在 2018 年 1 月 1 日前运营过程中发生的增值税应税行为，未缴纳增值税的，不再缴纳；已缴纳增值税的，已纳税额从证券投资基金的基金管理人以后月份的增值税应纳税额中抵减。增值税应税行为的销售额根据财政部、国家税务总局财税[2017]90 号文《关于租入固定资产进项税额抵扣等增值税政策的通知》的规定确定。

增值税附加税包括城市维护建设税、教育费附加和地方教育费附加，以实际缴纳的增值税税额为计税依据，分别按 7%、3% 和 2% 的比例缴纳城市维护建设税、教育费附加和地方教育费附加。

（3）企业所得税

根据财政部、国家税务总局财税[2004]78 号文《关于证券投资基金税收政策的通知》的规定，自 2004 年 1 月 1 日起，对证券投资基金（封闭式证券投资基金，开放式证券投资基金）管理人运用基金买卖股票、债券的差价收入，继续免征企业所得税。

根据财政部、国家税务总局财税[2005]103 号文《关于股权分置试点改革有关税收政策问题的通知》的规定，股权分置改革中非流通股股东通过对价方式向流通股股东支付的股份、现金等收入，暂免征收流通股股东应缴纳的企业所得税。

根据财政部、国家税务总局财税[2008]1 号文《关于企业所得税若干优惠政策的通知》的规定，对证券投资基金从证券市场中取得的收入，包括买卖股票、债券的差价收入，股权的股息、红利收入，债券的利息收入及其他收入，暂不征收企业所得税。

（4）个人所得税

根据财政部、国家税务总局财税[2005]103 号文《关于股权分置试点改革有关税收政策问题的通知》的规定，股权分置改革中非流通股股东通过对价方式向流通股股东支付的股份、现金等收入，暂免征收流通股股东应缴纳的个人所得税。

根据财政部、国家税务总局财税[2008]132 号文《财政部、国家税务总局关于储蓄存款利息所得有关个人所得税政策的通知》的规定，自 2008 年 10 月 9 日起，对储蓄存款利息所得暂免征收个人所得税。

根据财政部、国家税务总局、中国证监会财税[2012]85号文《关于实施上市公司股息红利差别化个人所得税政策有关问题的通知》的规定，自2013年1月1日起，证券投资基金从公开发行和转让市场取得的上市公司股票，持股期限在1个月以内（含1个月）的，其股息红利所得全额计入应纳税所得额；持股期限在1个月以上至1年（含1年）的，暂减按50%计入应纳税所得额；持股期限超过1年的，暂减按25%计入应纳税所得额。上述所得统一适用20%的税率计征个人所得税。

根据财政部、国家税务总局、中国证监会财税[2015]101号文《关于上市公司股息红利差别化个人所得税政策有关问题的通知》的规定，自2015年9月8日起，证券投资基金从公开发行和转让市场取得的上市公司股票，持股期限超过1年的，股息红利所得暂免征收个人所得税。

7.4.7 重要财务报表项目的说明

7.4.7.1 货币资金

单位：人民币元

| 项目 | 本期末 | 上年度末 |
|--------------|---------------|---------------|
| | 2023年12月31日 | 2022年12月31日 |
| 活期存款 | 20,638,731.68 | 18,802,201.71 |
| 等于：本金 | 20,637,129.67 | 18,800,105.16 |
| 加：应计利息 | 1,602.01 | 2,096.55 |
| 减：坏账准备 | - | - |
| 定期存款 | - | - |
| 等于：本金 | - | - |
| 加：应计利息 | - | - |
| 减：坏账准备 | - | - |
| 其中：存款期限1个月以内 | - | - |
| 存款期限1-3个月 | - | - |
| 存款期限3个月以上 | - | - |
| 其他存款 | - | - |
| 等于：本金 | - | - |
| 加：应计利息 | - | - |
| 减：坏账准备 | - | - |
| 合计 | 20,638,731.68 | 18,802,201.71 |

7.4.7.2 交易性金融资产

单位：人民币元

| 项目 | 本期末 | | | |
|-----------|----------------|------|----------------|---------------|
| | 2023年12月31日 | | | |
| | 成本 | 应计利息 | 公允价值 | 公允价值变动 |
| 股票 | 191,770,288.31 | - | 189,791,873.73 | -1,978,414.58 |
| 贵金属投资-金交所 | - | - | - | - |

| | | | | |
|-------------------|--------------------------|------|----------------|----------------|
| 黄金合约 | | | | |
| 债券 | 交易所市场 | - | - | - |
| | 银行间市场 | - | - | - |
| | 合计 | - | - | - |
| 资产支持证券 | - | - | - | - |
| 基金 | - | - | - | - |
| 其他 | - | - | - | - |
| 合计 | 191,770,288.31 | - | 189,791,873.73 | -1,978,414.58 |
| 项目 | 上年度末 2022 年 12 月 31 日 | | | |
| | 成本 | 应计利息 | 公允价值 | 公允价值变动 |
| 股票 | 249,526,701.78 | - | 232,171,523.75 | -17,355,178.03 |
| 贵金属投资-金交所 黄金合约 | - | - | - | - |
| 债券 | 交易所市场 | - | - | - |
| | 银行间市场 | - | - | - |
| | 合计 | - | - | - |
| 资产支持证券 | - | - | - | - |
| 基金 | - | - | - | - |
| 其他 | - | - | - | - |
| 合计 | 249,526,701.78 | - | 232,171,523.75 | -17,355,178.03 |

7.4.7.3 衍生金融资产/负债

7.4.7.3.1 衍生金融资产/负债期末余额

无。

7.4.7.3.2 期末基金持有的期货合约情况

无。

7.4.7.3.3 期末基金持有的黄金衍生品情况

无。

7.4.7.4 买入返售金融资产

7.4.7.4.1 各项买入返售金融资产期末余额

无。

7.4.7.4.2 期末买断式逆回购交易中取得的债券

无。

7.4.7.4.3 按预期信用损失一般模型计提减值准备的说明

无。

7.4.7.5 债权投资

7.4.7.5.1 债权投资情况

无。

7.4.7.5.2 债权投资减值准备计提情况

无。

7.4.7.6 其他债权投资

7.4.7.6.1 其他债权投资情况

无。

7.4.7.6.2 其他债权投资减值准备计提情况

无。

7.4.7.7 其他权益工具投资

7.4.7.7.1 其他权益工具投资情况

无。

7.4.7.7.2 报告期末其他权益工具投资情况

无。

7.4.7.8 其他资产

无。

7.4.7.9 其他负债

单位：人民币元

| 项目 | 本期末 2023 年 12 月 31 日 | 上年度末 2022 年 12 月 31 日 |
|-------------|-------------------------|--------------------------|
| 应付券商交易单元保证金 | - | - |
| 应付赎回费 | 87.31 | 2,012.50 |
| 应付证券出借违约金 | - | - |
| 应付交易费用 | 194,727.92 | 209,260.58 |
| 其中：交易所市场 | 194,727.92 | 209,260.58 |
| 银行间市场 | - | - |
| 应付利息 | - | - |
| 预提费用 | 184,500.00 | 184,500.00 |
| 合计 | 379,315.23 | 395,773.08 |

7.4.7.10 实收基金

金额单位：人民币元

大成健康产业混合 A

| 项目 | 本期 2023 年 1 月 1 日至 2023 年 12 月 31 日 |
|----|--|
| | |

| | 基金份额（份） | 账面金额 |
|---------------|----------------|----------------|
| 上年度末 | 170,422,938.42 | 170,422,938.42 |
| 本期申购 | 31,244,044.65 | 31,244,044.65 |
| 本期赎回（以“-”号填列） | -45,996,384.59 | -45,996,384.59 |
| 基金拆分/份额折算前 | - | - |
| 基金拆分/份额折算调整 | - | - |
| 本期申购 | - | - |
| 本期赎回（以“-”号填列） | - | - |
| 本期末 | 155,670,598.48 | 155,670,598.48 |

大成健康产业混合 C

| 项目 | 本期 2023 年 1 月 1 日至 2023 年 12 月 31 日 | |
|---------------|--|---------------|
| | 基金份额（份） | 账面金额 |
| 上年度末 | 851,622.25 | 851,622.25 |
| 本期申购 | 3,745,843.64 | 3,745,843.64 |
| 本期赎回（以“-”号填列） | -3,219,038.46 | -3,219,038.46 |
| 基金拆分/份额折算前 | - | - |
| 基金拆分/份额折算调整 | - | - |
| 本期申购 | - | - |
| 本期赎回（以“-”号填列） | - | - |
| 本期末 | 1,378,427.43 | 1,378,427.43 |

注：本基金申购含红利再投份额（如有）、转换入份额（如有）、级别调整入份额（如有）；赎回含转出份额（如有）。

7.4.7.11 其他综合收益

无。

7.4.7.12 未分配利润

单位：人民币元

大成健康产业混合 A

| 项目 | 已实现部分 | 未实现部分 | 未分配利润合计 |
|----------------|----------------|----------------|----------------|
| 上年度末 | 6,926,903.25 | 71,314,866.59 | 78,241,769.84 |
| 本期期初 | 6,926,903.25 | 71,314,866.59 | 78,241,769.84 |
| 本期利润 | -36,450,368.04 | 15,403,257.23 | -21,047,110.81 |
| 本期基金份额交易产生的变动数 | 1,070,753.82 | -7,008,081.32 | -5,937,327.50 |
| 其中：基金申购款 | -2,166,120.92 | 14,035,535.07 | 11,869,414.15 |
| 基金赎回款 | 3,236,874.74 | -21,043,616.39 | -17,806,741.65 |
| 本期已分配利润 | - | - | - |
| 本期末 | -28,452,710.97 | 79,710,042.50 | 51,257,331.53 |

大成健康产业混合 C

| 项目 | 已实现部分 | 未实现部分 | 未分配利润合计 |
|------|-----------|------------|------------|
| 上年度末 | 31,223.24 | 356,312.62 | 387,535.86 |

| | | | |
|----------------|-------------|---------------|---------------|
| 本期期初 | 31,223.24 | 356,312.62 | 387,535.86 |
| 本期利润 | -224,181.05 | -26,493.78 | -250,674.83 |
| 本期基金份额交易产生的变动数 | -73,929.55 | 375,204.58 | 301,275.03 |
| 其中：基金申购款 | -359,470.05 | 1,846,276.04 | 1,486,805.99 |
| 基金赎回款 | 285,540.50 | -1,471,071.46 | -1,185,530.96 |
| 本期已分配利润 | - | - | - |
| 本期末 | -266,887.36 | 705,023.42 | 438,136.06 |

7.4.7.13 存款利息收入

单位：人民币元

| 项目 | 本期 2023年1月1日至2023年12月31日 | 上年度可比期间 2022年1月1日至2022年12月31日 |
|-----------|-----------------------------|----------------------------------|
| 活期存款利息收入 | 63,056.31 | 77,448.04 |
| 定期存款利息收入 | - | - |
| 其他存款利息收入 | - | - |
| 结算备付金利息收入 | 4,586.62 | 5,727.92 |
| 其他 | 760.87 | 1,285.96 |
| 合计 | 68,403.80 | 84,461.92 |

7.4.7.14 股票投资收益

7.4.7.14.1 股票投资收益项目构成

单位：人民币元

| 项目 | 本期 2023年1月1日至2023年12月31日 | 上年度可比期间 2022年1月1日至2022年12月31日 |
|------------------|-----------------------------|----------------------------------|
| 股票投资收益——买卖股票差价收入 | -36,602,120.60 | -65,948,528.08 |
| 股票投资收益——赎回差价收入 | - | - |
| 股票投资收益——申购差价收入 | - | - |
| 股票投资收益——证券出借差价收入 | - | - |
| 合计 | -36,602,120.60 | -65,948,528.08 |

7.4.7.14.2 股票投资收益——买卖股票差价收入

单位：人民币元

| 项目 | 本期 2023年1月1日至2023年12月31日 | 上年度可比期间 2022年1月1日至2022年12月31日 |
|---------|-----------------------------|----------------------------------|
| 卖出股票成交总 | 483,961,117.05 | 513,666,908.33 |

| | | |
|------------|----------------|----------------|
| 额 | | |
| 减：卖出股票成本总额 | 519,218,099.47 | 578,044,753.63 |
| 减：交易费用 | 1,345,138.18 | 1,570,682.78 |
| 买卖股票差价收入 | -36,602,120.60 | -65,948,528.08 |

7.4.7.14.3 股票投资收益——证券出借差价收入

无。

7.4.7.15 债券投资收益

7.4.7.15.1 债券投资收益项目构成

单位：人民币元

| 项目 | 本期 2023年1月1日至2023年12月31日 | 上年度可比期间 2022年1月1日至2022年12月31日 |
|------------------------------|-----------------------------|----------------------------------|
| 债券投资收益——利息收入 | 461.32 | 103,521.62 |
| 债券投资收益——买卖债券（债转股及债券到期兑付）差价收入 | 906,718.36 | 102,144.42 |
| 债券投资收益——赎回差价收入 | - | - |
| 债券投资收益——申购差价收入 | - | - |
| 合计 | 907,179.68 | 205,666.04 |

7.4.7.15.2 债券投资收益——买卖债券差价收入

单位：人民币元

| 项目 | 本期 2023年1月1日至2023年12月31日 | 上年度可比期间 2022年1月1日至2022年12月31日 |
|------------------------|-----------------------------|----------------------------------|
| 卖出债券（债转股及债券到期兑付）成交总额 | 3,100,417.62 | 28,294,272.41 |
| 减：卖出债券（债转股及债券到期兑付）成本总额 | 2,193,100.00 | 27,844,545.40 |
| 减：应计利息总额 | 475.02 | 347,200.32 |
| 减：交易费用 | 124.24 | 382.27 |
| 买卖债券差价收入 | 906,718.36 | 102,144.42 |

7.4.7.15.3 债券投资收益——赎回差价收入

无。

7.4.7.15.4 债券投资收益——申购差价收入

无。

7.4.7.16 资产支持证券投资收益

7.4.7.16.1 资产支持证券投资收益项目构成

无。

7.4.7.16.2 资产支持证券投资收益——买卖资产支持证券差价收入

无。

7.4.7.16.3 资产支持证券投资收益——赎回差价收入

无。

7.4.7.16.4 资产支持证券投资收益——申购差价收入

无。

7.4.7.17 贵金属投资收益

7.4.7.17.1 贵金属投资收益项目构成

无。

7.4.7.17.2 贵金属投资收益——买卖贵金属差价收入

无。

7.4.7.17.3 贵金属投资收益——赎回差价收入

无。

7.4.7.17.4 贵金属投资收益——申购差价收入

无。

7.4.7.18 衍生工具收益

7.4.7.18.1 衍生工具收益——买卖权证差价收入

无。

7.4.7.18.2 衍生工具收益——其他投资收益

无。

7.4.7.19 股利收益

单位：人民币元

| 项目 | 本期 | 上年度可比期间 |
|-------------|----------------------------------|----------------------------------|
| | 2023 年 1 月 1 日至 2023 年 12 月 31 日 | 2022 年 1 月 1 日至 2022 年 12 月 31 日 |
| 股票投资产生的股利收益 | 2,685,619.58 | 2,008,160.44 |

| | | |
|---------------|--------------|--------------|
| 其中：证券出借权益补偿收入 | - | - |
| 基金投资产生的股利收益 | - | - |
| 合计 | 2,685,619.58 | 2,008,160.44 |

7.4.7.20 公允价值变动收益

单位：人民币元

| 项目名称 | 本期 2023年1月1日至2023年 12月31日 | 上年度可比期间 2022年1月1日至2022 年12月31日 |
|----------------------------|---------------------------------|--------------------------------------|
| 1. 交易性金融资产 | 15,376,763.45 | -51,039,587.34 |
| 股票投资 | 15,376,763.45 | -50,867,875.74 |
| 债券投资 | - | -171,711.60 |
| 资产支持证券投资 | - | - |
| 基金投资 | - | - |
| 贵金属投资 | - | - |
| 其他 | - | - |
| 2. 衍生工具 | - | - |
| 权证投资 | - | - |
| 3. 其他 | - | - |
| 减：应税金融商品公允价值 变动产生的预估增值税 | - | - |
| 合计 | 15,376,763.45 | -51,039,587.34 |

7.4.7.21 其他收入

单位：人民币元

| 项目 | 本期 2023年1月1日至2023年12月 31日 | 上年度可比期间 2022年1月1日至2022 年12月31日 |
|---------|---------------------------------|--------------------------------------|
| 基金赎回费收入 | 57,850.30 | 336,764.24 |
| 基金转换费收入 | 2,896.74 | 5,691.10 |
| 合计 | 60,747.04 | 342,455.34 |

注：（1）本基金的赎回费率按持有期间递减，将不低于赎回费总额的 25% 归入基金资产。

（2）本基金的转换费由申购补差费和转出基金的赎回费两部分构成，其中转出基金的赎回费的 25% 归入转出基金的基金资产。

7.4.7.22 信用减值损失

无。

7.4.7.23 其他费用

单位：人民币元

| 项目 | 本期 2023年1月1日至2023年12 | 上年度可比期间 2022年1月1日至2022年12月31 |
|----|-------------------------|---------------------------------|
|----|-------------------------|---------------------------------|

| | 月 31 日 | 日 |
|---------|------------|------------|
| 审计费用 | 60,000.00 | 60,000.00 |
| 信息披露费 | 120,000.00 | 120,000.00 |
| 证券出借违约金 | - | - |
| 银行划款手续费 | 10,058.78 | 12,773.17 |
| 账户维护费 | 18,000.00 | 22,500.00 |
| 合计 | 208,058.78 | 215,273.17 |

7.4.7.24 分部报告

无。

7.4.8 或有事项、资产负债表日后事项的说明

7.4.8.1 或有事项

无。

7.4.8.2 资产负债表日后事项

无。

7.4.9 关联方关系

| 关联方名称 | 与本基金的关系 |
|------------------------|---------------------|
| 大成基金管理有限公司（“大成基金”） | 基金管理人、注册登记机构、基金销售机构 |
| 中国银行股份有限公司（“中国银行”） | 基金托管人、基金销售机构 |
| 中泰信托有限责任公司 | 基金管理人的股东 |
| 光大证券股份有限公司（“光大证券”） | 基金管理人的股东、基金销售机构 |
| 中国银河投资管理有限公司 | 基金管理人的股东 |
| 大成国际资产管理有限公司（“大成国际”） | 基金管理人的子公司 |
| 大成创新资本管理有限公司（“大成创新资本”） | 基金管理人的合营企业 |
| 中银国际证券股份有限公司（“中银国际证券”） | 基金托管人的关联子公司 |

注：下述关联交易均在正常业务范围内按一般商业条款订立。

7.4.10 本报告期及上年度可比期间的关联方交易

7.4.10.1 通过关联方交易单元进行的交易

7.4.10.1.1 股票交易

金额单位：人民币元

| 关联方名称 | 本期 2023 年 1 月 1 日至 2023 年 12 月 31 日 | | 上年度可比期间 2022 年 1 月 1 日至 2022 年 12 月 31 日 | |
|-------|--|-------------------------|---|-------------------------|
| | 成交金额 | 占当期股票 成交总额的比例 (%) | 成交金额 | 占当期股票 成交总额的比例 (%) |

| | | | | |
|------|---------------|------|---|---|
| 光大证券 | 75,283,908.20 | 8.05 | - | - |
|------|---------------|------|---|---|

7.4.10.1.2 债券交易

无。

7.4.10.1.3 债券回购交易

无。

7.4.10.1.4 权证交易

无。

7.4.10.1.5 应支付关联方的佣金

金额单位：人民币元

| 关联方名称 | 本期 2023年1月1日至2023年12月31日 | | | |
|-------|----------------------------------|--------------------|--------------|----------------------|
| | 当期 佣金 | 占当期佣金总量 的比例 (%) | 期末应付佣金余 额 | 占期末应付佣金 总额的比例 (%) |
| 光大证券 | 69,367.15 | 8.01 | - | - |
| 关联方名称 | 上年度可比期间 2022年1月1日至2022年12月31日 | | | |
| | 当期 佣金 | 占当期佣金总量 的比例 (%) | 期末应付佣金余 额 | 占期末应付佣金 总额的比例 (%) |
| - | - | - | - | - |

注：(1)上述佣金按市场佣金率计算，以扣除由中国证券登记结算有限责任公司收取证管费和经手费后的净额列示。

(2)该类佣金协议的服务范围还包括佣金收取方为本基金提供的证券投资研究成果和市场信息服务。

7.4.10.2 关联方报酬

7.4.10.2.1 基金管理费

单位：人民币元

| 项目 | 本期 2023年1月1日至2023年12 月31日 | 上年度可比期间 2022年1月1日至2022年 12月31日 |
|------------------|---------------------------------|--------------------------------------|
| | 当期发生的基金应支付的管理费 | 3,066,497.91 |
| 其中：应支付销售机构的客户维护费 | 1,265,948.44 | 1,692,310.20 |
| 应支付基金管理人的净管理费 | 1,800,549.47 | 2,822,826.70 |

注：(1)基金管理费每日计提，按月支付。基金管理费按前一日的基金资产净值的1.20%年费率计提。计算方法如下：

$$H=E \times 1.20\% / \text{当年天数}$$

H 为每日应支付的基金管理费

E 为前一日的基金资产净值

(2) 本基金自 2023 年 7 月 10 日起，基金管理费的年费率由 1.50%调整为 1.20%。

7.4.10.2.2 基金托管费

单位：人民币元

| 项目 | 本期 | 上年度可比期间 |
|----------------|----------------------------------|----------------------------------|
| | 2023 年 1 月 1 日至 2023 年 12 月 31 日 | 2022 年 1 月 1 日至 2022 年 12 月 31 日 |
| 当期发生的基金应支付的托管费 | 511,082.96 | 752,522.94 |

注：(1) 基金托管费每日计提，按月支付。基金托管费按前一日的基金资产净值的 0.20%年费率计提。计算方法如下：

$$H=E \times 0.20\% / \text{当年天数}$$

H 为每日应支付的基金托管费

E 为前一日的基金资产净值

(2) 本基金自 2023 年 7 月 10 日起，基金托管费的年费率由 0.25%调整为 0.20%。

7.4.10.2.3 销售服务费

单位：人民币元

| 获得销售服务费的各关联方名称 | 本期 | | |
|----------------|----------------------------------|------------|----------|
| | 2023 年 1 月 1 日至 2023 年 12 月 31 日 | | |
| | 当期发生的基金应支付的销售服务费 | | |
| | 大成健康产业混合 A | 大成健康产业混合 C | 合计 |
| 大成基金 | - | 2,678.07 | 2,678.07 |
| 合计 | - | 2,678.07 | 2,678.07 |
| 获得销售服务费的各关联方名称 | 上年度可比期间 | | |
| | 2022 年 1 月 1 日至 2022 年 12 月 31 日 | | |
| | 当期发生的基金应支付的销售服务费 | | |
| | 大成健康产业混合 A | 大成健康产业混合 C | 合计 |
| 大成基金 | - | 732.09 | 732.09 |
| 合计 | - | 732.09 | 732.09 |

注：本基金 A 类基金份额不收取销售服务费，C 类份额的销售服务费按前一日 C 类基金份额基金资产净值的 0.60%年费率计提。计算方法为：

$$H=E \times 0.60\% / \text{当年天数}$$

H 为每日应计提的销售服务费

E 为前一日的基金资产净值

7.4.10.3 与关联方进行银行间同业市场的债券(含回购)交易

无。

7.4.10.4 报告期内转融通证券出借业务发生重大关联交易事项的说明

7.4.10.4.1 与关联方通过约定申报方式进行的适用固定期限费率的证券出借业务的情况

无。

7.4.10.4.2 与关联方通过约定申报方式进行的适用市场化期限费率的证券出借业务的情况

无。

7.4.10.5 各关联方投资本基金的情况

7.4.10.5.1 报告期内基金管理人运用自有资金投资本基金的情况

份额单位：份

| 项目 | 本期 2023年1月1日至2023年12月31日 | 本期 2023年1月1日至2023年12月31日 |
|----------------------------|----------------------------------|--|
| | 大成健康产业混合 A | 大成健康产业混合 C |
| 基金合同生效日（2014年1月24日）持有的基金份额 | - | - |
| 报告期初持有的基金份额 | - | 5,649.72 |
| 报告期间申购/买入总份额 | - | 0.00 |
| 报告期间因拆分变动份额 | - | - |
| 减：报告期间赎回/卖出总份额 | - | 0.00 |
| 报告期末持有的基金份额 | - | 5,649.72 |
| 报告期末持有的基金份额占基金总份额比例 | - | 0.00% |
| 项目 | 上年度可比期间 2022年1月1日至2022年12月31日 | 上年度可比期间 2022年6月23日（基金合同生效日）至2022年12月31日 |
| | 大成健康产业混合 A | 大成健康产业混合 C |
| 基金合同生效日（2014年1月24日）持有的基金份额 | - | - |
| 报告期初持有的基金份额 | - | - |

| | | |
|---------------------|---|----------|
| 报告期间申购/买入总份额 | - | 5,649.72 |
| 报告期间因拆分变动份额 | - | - |
| 减：报告期间赎回/卖出总份额 | - | 0.00 |
| 报告期末持有的基金份额 | - | 5,649.72 |
| 报告期末持有的基金份额占基金总份额比例 | - | 0.00% |

注：基金管理人大成基金投资本基金适用的交易费率与本基金法律文件规定一致。

7.4.10.5.2 报告期末除基金管理人之外的其他关联方投资本基金的情况

无。

7.4.10.6 由关联方保管的银行存款余额及当期产生的利息收入

单位：人民币元

| 关联方名称 | 本期 2023年1月1日至2023年12月31日 | | 上年度可比期间 2022年1月1日至2022年12月31日 | |
|-------|-----------------------------|-----------|----------------------------------|-----------|
| | 期末余额 | 当期利息收入 | 期末余额 | 当期利息收入 |
| 中国银行 | 20,638,731.68 | 63,056.31 | 18,802,201.71 | 77,448.04 |

注：本基金由基金托管人保管的银行存款，按银行约定利率计息。

7.4.10.7 本基金在承销期内参与关联方承销证券的情况

金额单位：人民币元

| 本期 2023年1月1日至2023年12月31日 | | | | | |
|----------------------------------|--------|------|------|------------|--------------|
| 关联方名称 | 证券代码 | 证券名称 | 发行方式 | 基金在承销期内买入 | |
| | | | | 数量（单位：股/张） | 总金额 |
| - | - | - | - | - | - |
| 上年度可比期间 2022年1月1日至2022年12月31日 | | | | | |
| 关联方名称 | 证券代码 | 证券名称 | 发行方式 | 基金在承销期内买入 | |
| | | | | 数量（单位：股/张） | 总金额 |
| 光大证券 | 001268 | 联合精密 | 网下发行 | 409 | 7,873.25 |
| 光大证券 | 688052 | 纳芯微 | 网下发行 | 1,218 | 280,140.00 |
| 中银国际证券 | 600938 | 中国海油 | 网下发行 | 120,005 | 1,296,054.00 |

7.4.10.8 其他关联交易事项的说明

无。

7.4.11 利润分配情况

无。

7.4.12 期末（2023 年 12 月 31 日）本基金持有的流通受限证券

7.4.12.1 因认购新发/增发证券而于期末持有的流通受限证券

金额单位：人民币元

| 7.4.12.1.1 受限证券类别：股票 | | | | | | | | | | |
|----------------------|------|------------------|------|--------|-------|--------|----------|----------|----------|----|
| 证券代码 | 证券名称 | 成功认购日 | 受限期 | 流通受限类型 | 认购价格 | 期末估值单价 | 数量（单位：股） | 期末成本总额 | 期末估值总额 | 备注 |
| 001239 | 永达股份 | 2023 年 12 月 4 日 | 6 个月 | 新股锁定 | 12.05 | 19.92 | 189 | 2,277.45 | 3,764.88 | - |
| 001306 | 夏厦精密 | 2023 年 11 月 9 日 | 6 个月 | 新股锁定 | 53.63 | 75.36 | 38 | 2,037.94 | 2,863.68 | - |
| 001326 | 联域股份 | 2023 年 11 月 1 日 | 6 个月 | 新股锁定 | 41.18 | 48.64 | 72 | 2,964.96 | 3,502.08 | - |
| 001358 | 兴欣新材 | 2023 年 12 月 14 日 | 6 个月 | 新股锁定 | 41.00 | 44.16 | 63 | 2,583.00 | 2,782.08 | - |
| 301251 | 威尔高 | 2023 年 8 月 30 日 | 6 个月 | 新股锁定 | 28.88 | 34.59 | 186 | 5,371.68 | 6,433.74 | - |
| 301261 | 恒工精密 | 2023 年 6 月 29 日 | 6 个月 | 新股锁定 | 36.90 | 50.85 | 147 | 5,424.30 | 7,474.95 | - |
| 301371 | 敷尔佳 | 2023 年 7 月 24 日 | 6 个月 | 新股锁定 | 55.68 | 37.58 | 121 | 6,737.28 | 4,547.18 | - |
| 301413 | 安培龙 | 2023 年 12 月 11 日 | 6 个月 | 新股锁定 | 33.25 | 58.19 | 164 | 5,453.00 | 9,543.16 | - |
| 301418 | 协昌科技 | 2023 年 8 月 10 日 | 6 个月 | 新股锁定 | 51.88 | 50.20 | 107 | 5,551.16 | 5,371.40 | - |

| | | | | | | | | | | |
|--------|------|-------------|-----|------|-------|-------|-----|-----------|-----------|---|
| 301421 | 波长光电 | 2023年8月16日 | 6个月 | 新股锁定 | 29.38 | 59.37 | 202 | 5,934.76 | 11,992.74 | - |
| 301459 | 丰茂股份 | 2023年12月6日 | 6个月 | 新股锁定 | 31.90 | 39.84 | 179 | 5,710.10 | 7,131.36 | - |
| 301468 | 博盈特焊 | 2023年7月12日 | 6个月 | 新股锁定 | 47.58 | 30.22 | 212 | 10,086.96 | 6,406.64 | - |
| 301487 | 盟固利 | 2023年8月1日 | 6个月 | 新股锁定 | 5.32 | 40.96 | 867 | 4,612.44 | 35,512.32 | - |
| 301489 | 思泉新材 | 2023年10月16日 | 6个月 | 新股锁定 | 41.66 | 64.11 | 100 | 4,166.00 | 6,411.00 | - |
| 301498 | 乖宝宠物 | 2023年8月9日 | 6个月 | 新股锁定 | 39.99 | 38.81 | 170 | 6,798.30 | 6,597.70 | - |
| 301505 | 苏州规划 | 2023年7月12日 | 6个月 | 新股锁定 | 26.35 | 35.81 | 194 | 5,111.90 | 6,947.14 | - |
| 301507 | 民生健康 | 2023年8月24日 | 6个月 | 新股锁定 | 10.00 | 15.85 | 505 | 5,050.00 | 8,004.25 | - |
| 301509 | 金凯生科 | 2023年7月26日 | 6个月 | 新股锁定 | 56.56 | 62.23 | 129 | 7,296.24 | 8,027.67 | - |
| 301511 | 德福科技 | 2023年8月8日 | 6个月 | 新股锁定 | 28.00 | 22.67 | 267 | 7,476.00 | 6,052.89 | - |
| 301516 | 中远通 | 2023年12月1日 | 6个月 | 新股锁定 | 6.87 | 15.51 | 604 | 4,149.48 | 9,368.04 | - |

| | | | | | | | | | | |
|--------|------|-------------|-----|------|-------|-------|-----|----------|-----------|---|
| 301517 | 陕西华达 | 2023年10月9日 | 6个月 | 新股锁定 | 26.87 | 43.69 | 136 | 3,654.32 | 5,941.84 | - |
| 301525 | 儒竞科技 | 2023年8月23日 | 6个月 | 新股锁定 | 99.57 | 81.46 | 55 | 5,476.35 | 4,480.30 | - |
| 301528 | 多浦乐 | 2023年8月17日 | 6个月 | 新股锁定 | 71.80 | 68.91 | 73 | 5,241.40 | 5,030.43 | - |
| 301529 | 福赛科技 | 2023年8月31日 | 6个月 | 新股锁定 | 36.60 | 37.88 | 118 | 4,318.80 | 4,469.84 | - |
| 301548 | 崇德科技 | 2023年9月11日 | 6个月 | 新股锁定 | 66.80 | 58.99 | 67 | 4,475.60 | 3,952.33 | - |
| 301558 | 三态股份 | 2023年9月21日 | 6个月 | 新股锁定 | 7.33 | 13.40 | 771 | 5,651.43 | 10,331.40 | - |
| 301559 | 中集环科 | 2023年9月26日 | 6个月 | 新股锁定 | 24.22 | 18.24 | 245 | 5,933.90 | 4,468.80 | - |
| 301566 | 达利凯普 | 2023年12月22日 | 6个月 | 新股锁定 | 8.90 | 22.14 | 576 | 5,126.40 | 12,752.64 | - |
| 301568 | 思泰克 | 2023年11月21日 | 6个月 | 新股锁定 | 23.23 | 35.58 | 203 | 4,715.69 | 7,222.74 | - |
| 301578 | 辰奕智能 | 2023年12月21日 | 6个月 | 新股锁定 | 48.94 | 68.32 | 112 | 5,481.28 | 7,651.84 | - |
| 601083 | 锦江航运 | 2023年11月28日 | 6个月 | 新股锁定 | 11.25 | 11.07 | 333 | 3,746.25 | 3,686.31 | - |

| | | | | | | | | | | |
|--------|------|-------------|-----|------|-------|-------|-----|----------|----------|---|
| 603004 | 鼎龙科技 | 2023年12月20日 | 6个月 | 新股锁定 | 16.80 | 31.19 | 121 | 2,032.80 | 3,773.99 | - |
| 603062 | 麦加芯彩 | 2023年10月31日 | 6个月 | 新股锁定 | 58.08 | 57.81 | 35 | 2,032.80 | 2,023.35 | - |
| 603075 | 热威股份 | 2023年9月1日 | 6个月 | 新股锁定 | 23.10 | 23.31 | 86 | 1,986.60 | 2,004.66 | - |
| 603119 | 浙江荣泰 | 2023年7月21日 | 6个月 | 新股锁定 | 15.32 | 23.87 | 111 | 1,700.52 | 2,649.57 | - |
| 603193 | 润本股份 | 2023年10月9日 | 6个月 | 新股锁定 | 17.38 | 16.66 | 130 | 2,259.40 | 2,165.80 | - |
| 603231 | 索宝蛋白 | 2023年12月6日 | 6个月 | 新股锁定 | 21.29 | 21.53 | 97 | 2,065.13 | 2,088.41 | - |
| 603270 | 金帝股份 | 2023年8月25日 | 6个月 | 新股锁定 | 21.77 | 29.58 | 103 | 2,242.31 | 3,046.74 | - |
| 603273 | 天元智能 | 2023年10月16日 | 6个月 | 新股锁定 | 9.50 | 18.97 | 178 | 1,691.00 | 3,376.66 | - |
| 603275 | 众辰科技 | 2023年8月16日 | 6个月 | 新股锁定 | 49.97 | 39.70 | 57 | 2,848.29 | 2,262.90 | - |
| 603276 | 恒兴新材 | 2023年9月18日 | 6个月 | 新股锁定 | 25.73 | 24.88 | 82 | 2,109.86 | 2,040.16 | - |
| 603296 | 华勤技术 | 2023年8月1日 | 6个月 | 新股锁定 | 80.80 | 77.75 | 91 | 7,352.80 | 7,075.25 | - |

| | | | | | | | | | | |
|--------|------|-------------|-----|------|-------|-------|-------|-----------|-----------|---|
| 603373 | 安邦护卫 | 2023年12月13日 | 6个月 | 新股锁定 | 19.10 | 34.75 | 88 | 1,680.80 | 3,058.00 | - |
| 688450 | 光格科技 | 2023年7月17日 | 6个月 | 新股锁定 | 53.09 | 36.42 | 97 | 5,149.73 | 3,532.74 | - |
| 688549 | 中巨芯 | 2023年8月30日 | 6个月 | 新股锁定 | 5.18 | 8.09 | 1,198 | 6,205.64 | 9,691.82 | - |
| 688573 | 信宇人 | 2023年8月9日 | 6个月 | 新股锁定 | 23.68 | 28.80 | 281 | 6,654.08 | 8,092.80 | - |
| 688591 | 泰凌微 | 2023年8月18日 | 6个月 | 新股锁定 | 24.98 | 28.02 | 265 | 6,619.70 | 7,425.30 | - |
| 688610 | 埃科光电 | 2023年7月10日 | 6个月 | 新股锁定 | 73.33 | 51.00 | 164 | 12,026.12 | 8,364.00 | - |
| 688627 | 精智达 | 2023年7月11日 | 6个月 | 新股锁定 | 46.77 | 87.72 | 136 | 6,360.72 | 11,929.92 | - |
| 688648 | 中邮科技 | 2023年11月6日 | 6个月 | 新股锁定 | 15.18 | 21.43 | 294 | 4,462.92 | 6,300.42 | - |
| 688651 | 盛邦安全 | 2023年7月19日 | 6个月 | 新股锁定 | 39.90 | 46.05 | 156 | 6,224.40 | 7,183.80 | - |
| 688652 | 京仪装备 | 2023年11月22日 | 6个月 | 新股锁定 | 31.95 | 52.25 | 170 | 5,431.50 | 8,882.50 | - |
| 688653 | 康希通信 | 2023年11月10日 | 6个月 | 新股锁定 | 10.50 | 15.99 | 445 | 4,672.50 | 7,115.55 | - |

| | | | | | | | | | | |
|--------|------|-------------|---------|-------|--------|-------|-------|------------|------------|---|
| 688657 | 浩辰软件 | 2023年9月25日 | 6个月 | 新股锁定 | 103.40 | 78.23 | 46 | 4,756.40 | 3,598.58 | - |
| 688702 | 盛科通信 | 2023年9月6日 | 6个月 | 新股锁定 | 42.66 | 48.18 | 124 | 5,289.84 | 5,974.32 | - |
| 688716 | 中研股份 | 2023年9月13日 | 6个月 | 新股锁定 | 29.66 | 36.39 | 136 | 4,033.76 | 4,949.04 | - |
| 688717 | 艾罗能源 | 2023年12月26日 | 6个月 | 新股未上市 | 55.66 | 55.66 | 2,775 | 154,456.50 | 154,456.50 | - |
| 688717 | 艾罗能源 | 2023年12月26日 | 1个月内(含) | 新股未上市 | 55.66 | 55.66 | 1,188 | 66,124.08 | 66,124.08 | - |
| 688720 | 艾森股份 | 2023年11月29日 | 6个月 | 新股锁定 | 28.03 | 49.84 | 165 | 4,624.95 | 8,223.60 | - |

注：1. 根据《上海证券交易所科创板股票公开发行自律委员会促进科创板初期企业平稳发行行业倡导建议》，本基金获配的科创板股票如经抽签方式确定需要锁定的，锁定期限为自发行人股票上市之日起6个月。根据《上海证券交易所科创板上市公司股东以向特定机构投资者询价转让和配售方式减持股份实施细则》，基金通过询价转让受让的股份，在受让后6个月内不得转让。2. 根据《深圳证券交易所创业板首次公开发行证券发行与承销业务实施细则》，发行人和主承销商可以采用摇号限售方式或比例限售方式，安排基金通过网下发行获配的部分创业板股票设置不低于6个月的限售期。3. 基金可使用以基金名义开设的股票账户，选择网上或者网下一种方式进行新股申购。其中基金参与网下申购获得的新股或作为战略投资者参与配售获得的新股，在新股上市后的约定期限内不能自由转让；基金参与网上申购获配的新股，从新股获配日至新股上市日之间不能自由转让。

7.4.12.2 期末持有的暂时停牌等流通受限股票

无。

7.4.12.3 期末债券正回购交易中作为抵押的债券

7.4.12.3.1 银行间市场债券正回购

无。

7.4.12.3.2 交易所市场债券正回购

无。

7.4.12.4 期末参与转融通证券出借业务的证券

无。

7.4.13 金融工具风险及管理

7.4.13.1 风险管理政策和组织架构

本基金在日常经营活动中由金融工具产生的风险主要包括信用风险、流动性风险及市场风险。本基金管理人制定了政策和程序来识别及分析这些风险，并设定适当的风险限额及内部控制流程，通过可靠的管理及信息系统持续监控上述各类风险。本基金的基金管理人奉行全面风险管理体系的建设，建立了以由高层监控（合规与风险管理委员会、公司投资风险控制委员会）、专业监控（监察稽核部、风险管理部）、部门互控、岗位自控构成的风险管理架构体系。本基金的基金管理人在董事会下设立合规与风险管理委员会，对公司整体运营风险进行监督，监督风险控制措施的执行；在管理层层面设立投资风险控制委员会，通过定期会议讨论涉及投资风险的重大议题，形成正式决议提交投委会；在业务操作层面，监察稽核部履行合规控制职责，通过定期、不定期检查内控制度的执行情况、对重大风险点以专项稽核的方式确保公司内控制度、流程得到贯彻执行。风险管理部履行风险量化评估分析职责。本基金的基金管理人对于金融工具的风险管理方法主要是通过定性分析和定量分析的方法去估测各种风险产生的可能损失。从定性分析的角度出发，判断风险损失的严重程度和出现同类风险损失的频度。而从定量分析的角度出发，根据本基金的投资目标，结合基金资产所运用金融工具特征通过特定的风险量化指标、模型，日常的量化报告，确定风险损失的限度和相应置信程度，及时可靠地对各种风险进行监督、检查和评估，并通过相应决策，将风险控制在可接受的范围内。

7.4.13.2 信用风险

信用风险是指基金在交易过程中因交易对手未履行合约责任，或者基金所投资证券之发行人出现违约、拒绝支付到期本息等情况，导致基金资产损失和收益变化的风险。

本基金的基金管理人在交易前对交易对手的资信状况进行了充分的评估。本基金的银行存款存放在本基金的托管人中国银行股份有限公司，因而与银行存款相关的信用风险不重大。本基金在交易所进行的交易均以中国证券登记结算有限责任公司为交易对手完成证券交收和款项清算，

违约风险可能性很小；在银行间同业市场进行交易前均对交易对手进行信用评估并对证券交割方式进行限制以控制相应的信用风险。

本基金的基金管理人建立了信用风险管理流程，通过对投资品种信用等级评估来控制证券发行人的信用风险。信用等级评估以内部信用评级为主，外部信用评级为辅。内部债券信用评级主要考察发行人的经营风险、财务风险和流动性风险，以及信用产品的条款和担保人的情况等。此外，本基金的基金管理人根据信用产品的内部评级，通过单只信用产品投资占基金资产净值的比例及占发行量的比例进行控制，通过分散化投资以分散信用风险。

本期末，本基金无债券投资(上年度末：同)。

7.4.13.3 流动性风险

流动性风险是指基金在履行与金融负债有关的义务时遇到资金短缺的风险。本基金的流动性风险一方面来自于基金份额持有人可随时要求赎回其持有的基金份额，另一方面来自于投资品种所处的交易市场不活跃而带来的变现困难或因投资集中而无法在市场出现剧烈波动的情况下以合理的价格变现。

7.4.13.3.1 报告期内本基金组合资产的流动性风险分析

本基金的基金管理人严格按照《公开募集证券投资基金运作管理办法》及《公开募集开放式证券投资基金流动性风险管理规定》等有关法规的要求建立健全开放式基金流动性风险管理的内部控制体系，审慎评估各类资产的流动性，针对性制定流动性风险管理措施，对本基金组合资产的流动性风险进行管理。本基金的基金管理人采用监控基金组合资产持仓集中度指标、逆回购交易的到期日与交易对手的集中度、流动性受限资产比例、基金组合资产中 7 个工作日可变现资产的可变现价值以及压力测试等方式防范流动性风险。并于开放日对本基金的申购赎回情况进行监控，保持基金投资组合中的可用现金头寸与之相匹配，确保本基金资产的变现能力与投资者赎回需求的匹配与平衡。本基金的基金管理人在基金合同中设计了巨额赎回条款，约定在非正常情况下赎回申请的处理方式，控制因开放申购赎回模式带来的流动性风险，有效保障基金持有人利益。于本期末，本基金持有的流动性受限资产的估值占基金资产净值的比例未超过 15%，且本基金组合资产中 7 个工作日可变现资产未超过最近工作日确认的净赎回金额。本基金主要投资于交易所及银行间市场内交易的证券的证券，除在附注“期末本基金持有的流通受限证券”中列示的部分基金资产流通暂时受限制外（如有），其余均能及时变现。此外，本基金可通过卖出回购金融资产方式借入短期资金应对流动性需求，其上限一般不超过基金持有的债券资产的公允价值。除附注“期末债券正回购交易中作为抵押的债券”中列示的卖出回购金融资产款余额（如有）将在 1 个月内到期且计息外，本基金于资产负债表日所持有的金融负债的合同约定剩余到期日均为一年以

内且一般不计息，可赎回基金份额净值无固定到期日且不计息，因此账面余额一般即为未折现的合约到期现金流量。本报告期内，本基金未发生重大流动性风险事件。

7.4.13.4 市场风险

市场风险是指基金所持金融工具的公允价值或未来现金流量因所处市场各类价格因素的变动而发生波动的风险，包括利率风险、外汇风险和其他价格风险。

7.4.13.4.1 利率风险

利率风险是指金融工具的公允价值或未来现金流量受市场利率变动而发生波动的风险。利率敏感性金融工具均面临由于市场利率上升而导致公允价值下降的风险，其中浮动利率类金融工具还面临每个付息期间结束根据市场利率重新定价时对于未来现金流影响的风险。本基金的基金管理人定期对本基金面临的利率敏感性缺口进行监控，并通过调整投资组合的久期等方法对上述利率风险进行管理。本基金持有及承担的大部分金融资产和金融负债不计息，因此本基金的收入及经营活动的现金流量在很大程度上独立于市场利率变化。本基金持有的利率敏感性资产主要为银行存款、结算备付金等。

7.4.13.4.1.1 利率风险敞口

单位：人民币元

| 本期末 2023 年 12 月 31 日 | 1 年以内 | 1-5 年 | 5 年以上 | 不计息 | 合计 |
|----------------------------------|----------------------|--------------|--------------|------------------------|-----------------------|
| 资产 | | | | | |
| 货币资金 | 20,638,731.68 | - | - | - | 20,638,731.68 |
| 结算备付金 | 169,662.79 | - | - | - | 169,662.79 |
| 存出保证金 | 47,164.77 | - | - | - | 47,164.77 |
| 交易性金融资产 | - | - | - | 189,791,873.73 | 189,791,873.73 |
| 应收申购款 | - | - | - | 59,187.02 | 59,187.02 |
| 资产总计 | 20,855,559.24 | - | - | 189,851,060.75 | 210,706,619.99 |
| 负债 | | | | | |
| 应付赎回款 | - | - | - | 166,341.96 | 166,341.96 |
| 应付管理人报酬 | - | - | - | 216,443.51 | 216,443.51 |
| 应付托管费 | - | - | - | 36,073.96 | 36,073.96 |
| 应付清算款 | - | - | - | 1,162,990.52 | 1,162,990.52 |
| 应付销售服务费 | - | - | - | 961.31 | 961.31 |
| 其他负债 | - | - | - | 379,315.23 | 379,315.23 |
| 负债总计 | - | - | - | 1,962,126.49 | 1,962,126.49 |
| 利率敏感度缺口 | 20,855,559.24 | - | - | -187,888,934.26 | 208,744,493.50 |
| 上年度末 2022 年 12 月 31 日 | 1 年以内 | 1-5 年 | 5 年以上 | 不计息 | 合计 |
| 资产 | | | | | |
| 货币资金 | 18,802,201.71 | - | - | - | 18,802,201.71 |

| | | | | | |
|---------|---------------|---|---|-----------------|----------------|
| 结算备付金 | 168,786.63 | - | - | - | 168,786.63 |
| 存出保证金 | 50,937.12 | - | - | - | 50,937.12 |
| 交易性金融资产 | - | - | - | -232,171,523.75 | 232,171,523.75 |
| 应收申购款 | - | - | - | 122,365.86 | 122,365.86 |
| 资产总计 | 19,021,925.46 | - | - | -232,293,889.61 | 251,315,815.07 |
| 负债 | | | | | |
| 应付赎回款 | - | - | - | 654,707.62 | 654,707.62 |
| 应付管理人报酬 | - | - | - | 309,280.59 | 309,280.59 |
| 应付托管费 | - | - | - | 51,546.79 | 51,546.79 |
| 应付销售服务费 | - | - | - | 640.62 | 640.62 |
| 其他负债 | - | - | - | 395,773.08 | 395,773.08 |
| 负债总计 | - | - | - | 1,411,948.70 | 1,411,948.70 |
| 利率敏感度缺口 | 19,021,925.46 | - | - | -230,881,940.91 | 249,903,866.37 |

注：表中所示为本基金资产及负债的公允价值，并按照合约规定的利率重新定价日或到期日孰早者予以分类。

7.4.13.4.1.2 利率风险的敏感性分析

于 2023 年 12 月 31 日，本基金未持有交易性债券投资和交易性资产支持证券投资（2022 年 12 月 31 日：同），因此市场利率的变动对于本基金净资产无重大影响（2022 年 12 月 31 日：同）。

7.4.13.4.2 外汇风险

外汇风险是指金融工具的公允价值或未来现金流量因外汇汇率变动而发生波动的风险。本基金持有的所有资产及负债以人民币计价，因此无重大外汇风险。

7.4.13.4.3 其他价格风险

其他价格风险是指基金所持金融工具的公允价值或未来现金流量因除市场利率和外汇汇率以外的市场价格因素变动而发生波动的风险。本基金所面临的其他价格风险来源于单个证券发行主体自身经营情况或特殊事项的影响，也可能来源于证券市场整体波动的影响。本基金的基金管理人每日对本基金所持有的证券价格实施监控，定期运用多种定量方法对基金进行风险度量，来测试本基金面临的潜在价格风险，及时可靠地对风险进行跟踪和控制。

7.4.13.4.3.1 其他价格风险敞口

金额单位：人民币元

| 项目 | 本期末 2023 年 12 月 31 日 | | 上年度末 2022 年 12 月 31 日 | |
|--------------|-------------------------|-------------------|--------------------------|-------------------|
| | 公允价值 | 占基金资产净值 比例 (%) | 公允价值 | 占基金资产净值 比例 (%) |
| 交易性金融资产—股票投资 | 189,791,873.73 | 90.92 | 232,171,523.75 | 92.90 |
| 交易性金融资产—基金投资 | - | - | - | - |

| | | | | |
|---------------|----------------|-------|----------------|-------|
| 交易性金融资产—贵金属投资 | - | - | - | - |
| 衍生金融资产—权证投资 | - | - | - | - |
| 其他 | - | - | - | - |
| 合计 | 189,791,873.73 | 90.92 | 232,171,523.75 | 92.90 |

7.4.13.4.3.2 其他价格风险的敏感性分析

| | | | |
|----|----------------------|-----------------------------|-------------------|
| 假设 | 除业绩比较基准以外的其他市场变量保持不变 | | |
| 分析 | 相关风险变量的变动 | 对资产负债表日基金资产净值的影响金额（单位：人民币元） | |
| | | 本期末（2023年12月31日） | 上年度末（2022年12月31日） |
| | 业绩比较基准上升5% | 12,768,136.98 | 14,412,246.33 |
| | 业绩比较基准下降5% | -12,768,136.98 | -14,412,246.33 |

7.4.14 公允价值

7.4.14.1 金融工具公允价值计量的方法

公允价值计量结果所属的层次，由对公允价值计量整体而言具有重要意义的输入值所属的最低层次决定：第一层次：相同资产或负债在活跃市场上未经调整的报价；第二层次：除第一层次输入值外相关资产或负债直接或间接可观察的输入值；第三层次：相关资产或负债的不可观察输入值。

7.4.14.2 持续的以公允价值计量的金融工具

7.4.14.2.1 各层次金融工具的公允价值

单位：人民币元

| 公允价值计量结果所属的层次 | 本期末 2023年12月31日 | 上年度末 2022年12月31日 |
|---------------|--------------------|---------------------|
| 第一层次 | 189,205,739.90 | 231,709,815.64 |
| 第二层次 | 220,580.58 | - |
| 第三层次 | 365,553.25 | 461,708.11 |
| 合计 | 189,791,873.73 | 232,171,523.75 |

7.4.14.2.2 公允价值所属层次间的重大变动

本基金调整公允价值计量层次转换时点的相关会计政策在前后各会计期间保持一致。

对于公开市场交易的证券等投资，若出现交易不活跃、非公开发行等情况，本基金不会于交易不活跃期间及限售期间将相关投资的公允价值列入第一层次，并根据估值调整中采用的对公允价值计量整体而言具有重要意义的输入值所属的最低层次，确定相关投资的公允价值应属第二层次或第三层次。

7.4.14.2.3 第三层次公允价值余额及变动情况

7.4.14.2.3.1 第三层次公允价值余额及变动情况

单位：人民币元

| 项目 | 本期 2023年1月1日至2023年12月31日 | | |
|--|----------------------------------|---------------|---------------|
| | 交易性金融资产 | | 合计 |
| | 债券投资 | 股票投资 | |
| 期初余额 | - | 461,708.11 | 461,708.11 |
| 当期购买 | - | 3,999,964.85 | 3,999,964.85 |
| 当期出售/结算 | - | - | - |
| 转入第三层次 | - | 808,483.26 | 808,483.26 |
| 转出第三层次 | - | 3,475,971.05 | 3,475,971.05 |
| 当期利得或损失总额 | - | -1,428,631.92 | -1,428,631.92 |
| 其中：计入损益的利得或损失 | - | -1,428,631.92 | -1,428,631.92 |
| 计入其他综合收益的利得或损失 | - | - | - |
| 期末余额 | - | 365,553.25 | 365,553.25 |
| 期末仍持有的第三层次金融资产计入本期损益的未实现利得或损失的变动——公允价值变动损益 | - | 94,424.31 | 94,424.31 |
| 项目 | 上年度可比期间 2022年1月1日至2022年12月31日 | | |
| | 交易性金融资产 | | 合计 |
| | 债券投资 | 股票投资 | |
| 期初余额 | - | - | - |
| 当期购买 | - | - | - |
| 当期出售/结算 | - | - | - |
| 转入第三层次 | - | 1,886,847.73 | 1,886,847.73 |
| 转出第三层次 | - | 1,592,627.16 | 1,592,627.16 |

| | | | |
|--|---|------------|------------|
| 当期利得或损失总额 | - | 167,487.54 | 167,487.54 |
| 其中：计入损益的利得或损失 | - | 167,487.54 | 167,487.54 |
| 计入其他综合收益的利得或损失 | - | - | - |
| 期末余额 | - | 461,708.11 | 461,708.11 |
| 期末仍持有的第三层次金融资产计入本期损益的未实现利得或损失的变动——公允价值变动损益 | - | 70,781.14 | 70,781.14 |

7.4.14.2.3.2 使用重要不可观察输入值的第三层次公允价值计量的情况

单位：人民币元

| 项目 | 本期末公允价值 | 采用的估值技术 | 不可观察输入值 | | |
|--------|------------|------------|---------|-----------------|------------|
| | | | 名称 | 范围/加权平均值 | 与公允价值之间的关系 |
| 流通受限股票 | 365,553.25 | 平均价格亚式期权模型 | 预期波动率 | 0.1462 至 2.1988 | 负相关 |
| 项目 | 上年度末公允价值 | 采用的估值技术 | 不可观察输入值 | | |
| | | | 名称 | 范围/加权平均值 | 与公允价值之间的关系 |
| 流通受限股票 | 461,708.11 | 平均价格亚式期权模型 | 预期波动率 | 0.1891 至 2.4756 | 负相关 |

7.4.14.3 非持续的以公允价值计量的金融工具的说明

本基金本报告期末及上年度末均未持有非持续的以公允价值计量的金融工具。

7.4.14.4 不以公允价值计量的金融工具的相关说明

本基金持有的不以公允价值计量的金融工具为以摊余成本计量的金融资产和金融负债，这些金融工具因其剩余期限较短，所以其账面价值与公允价值相若。

7.4.15 有助于理解和分析会计报表需要说明的其他事项

截至资产负债表日本基金无需要说明的其他重要事项。

§ 8 投资组合报告

8.1 期末基金资产组合情况

金额单位：人民币元

| 序号 | 项目 | 金额 | 占基金总资产的比例 (%) |
|----|-------|----------------|---------------|
| 1 | 权益投资 | 189,791,873.73 | 90.07 |
| | 其中：股票 | 189,791,873.73 | 90.07 |

| | | | |
|---|-------------------|----------------|--------|
| 2 | 基金投资 | - | - |
| 3 | 固定收益投资 | - | - |
| | 其中：债券 | - | - |
| | 资产支持证券 | - | - |
| 4 | 贵金属投资 | - | - |
| 5 | 金融衍生品投资 | - | - |
| 6 | 买入返售金融资产 | - | - |
| | 其中：买断式回购的买入返售金融资产 | - | - |
| 7 | 银行存款和结算备付金合计 | 20,808,394.47 | 9.88 |
| 8 | 其他各项资产 | 106,351.79 | 0.05 |
| 9 | 合计 | 210,706,619.99 | 100.00 |

8.2 报告期末按行业分类的股票投资组合

8.2.1 报告期末按行业分类的境内股票投资组合

金额单位：人民币元

| 代码 | 行业类别 | 公允价值（元） | 占基金资产净值比例（%） |
|----|------------------|----------------|--------------|
| A | 农、林、牧、渔业 | - | - |
| B | 采矿业 | - | - |
| C | 制造业 | 147,560,876.08 | 70.69 |
| D | 电力、热力、燃气及水生产和供应业 | - | - |
| E | 建筑业 | - | - |
| F | 批发和零售业 | 20,149,307.40 | 9.65 |
| G | 交通运输、仓储和邮政业 | 3,686.31 | 0.00 |
| H | 住宿和餐饮业 | - | - |
| I | 信息传输、软件和信息技术服务业 | 33,515.24 | 0.02 |
| J | 金融业 | - | - |
| K | 房地产业 | - | - |
| L | 租赁和商务服务业 | 3,058.00 | 0.00 |
| M | 科学研究和技术服务业 | 1,799,098.70 | 0.86 |
| N | 水利、环境和公共设施管理业 | - | - |
| O | 居民服务、修理和其他服务业 | - | - |
| P | 教育 | - | - |
| Q | 卫生和社会工作 | 20,242,332.00 | 9.70 |
| R | 文化、体育和娱乐业 | - | - |
| S | 综合 | - | - |
| | 合计 | 189,791,873.73 | 90.92 |

8.2.2 报告期末按行业分类的港股通投资股票投资组合

无。

8.3 期末按公允价值占基金资产净值比例大小排序的所有股票投资明细

金额单位：人民币元

| 序号 | 股票代码 | 股票名称 | 数量（股） | 公允价值（元） | 占基金资产净值比例（%） |
|----|--------|------|---------|---------------|--------------|
| 1 | 301015 | 百洋医药 | 561,600 | 20,138,976.00 | 9.65 |
| 2 | 688029 | 南微医学 | 149,190 | 14,441,592.00 | 6.92 |
| 3 | 600276 | 恒瑞医药 | 317,200 | 14,346,956.00 | 6.87 |
| 4 | 300122 | 智飞生物 | 232,700 | 14,220,297.00 | 6.81 |
| 5 | 603882 | 金域医学 | 212,100 | 13,271,097.00 | 6.36 |
| 6 | 301093 | 华兰股份 | 386,603 | 12,487,276.90 | 5.98 |
| 7 | 002422 | 科伦药业 | 376,300 | 10,931,515.00 | 5.24 |
| 8 | 002223 | 鱼跃医疗 | 284,300 | 9,831,094.00 | 4.71 |
| 9 | 002262 | 恩华药业 | 330,800 | 8,971,296.00 | 4.30 |
| 10 | 688677 | 海泰新光 | 152,595 | 8,122,631.85 | 3.89 |
| 11 | 688278 | 特宝生物 | 144,309 | 7,554,576.15 | 3.62 |
| 12 | 603811 | 诚意药业 | 666,120 | 6,907,664.40 | 3.31 |
| 13 | 688639 | 华恒生物 | 41,732 | 5,254,058.80 | 2.52 |
| 14 | 688351 | 微电生理 | 184,871 | 4,741,941.15 | 2.27 |
| 15 | 300760 | 迈瑞医疗 | 16,000 | 4,649,600.00 | 2.23 |
| 16 | 000516 | 国际医学 | 516,400 | 4,188,004.00 | 2.01 |
| 17 | 300723 | 一品红 | 140,000 | 4,176,200.00 | 2.00 |
| 18 | 300482 | 万孚生物 | 131,300 | 3,961,321.00 | 1.90 |
| 19 | 688108 | 赛诺医疗 | 266,013 | 3,338,463.15 | 1.60 |
| 20 | 600161 | 天坛生物 | 101,600 | 3,143,504.00 | 1.51 |
| 21 | 002393 | 力生制药 | 111,700 | 2,915,370.00 | 1.40 |
| 22 | 002044 | 美年健康 | 463,100 | 2,783,231.00 | 1.33 |
| 23 | 688212 | 澳华内镜 | 41,204 | 2,555,884.12 | 1.22 |
| 24 | 300677 | 英科医疗 | 99,200 | 2,317,312.00 | 1.11 |
| 25 | 603259 | 药明康德 | 24,631 | 1,792,151.56 | 0.86 |
| 26 | 600535 | 天士力 | 94,600 | 1,610,092.00 | 0.77 |
| 27 | 688717 | 艾罗能源 | 3,963 | 220,580.58 | 0.11 |
| 28 | 301566 | 达利凯普 | 5,755 | 162,891.85 | 0.08 |
| 29 | 301413 | 安培龙 | 1,633 | 118,542.96 | 0.06 |
| 30 | 688652 | 京仪装备 | 1,694 | 100,703.50 | 0.05 |
| 31 | 603658 | 安图生物 | 1,600 | 91,216.00 | 0.04 |
| 32 | 301487 | 盟固利 | 867 | 35,512.32 | 0.02 |
| 33 | 001358 | 兴欣新材 | 621 | 29,566.08 | 0.01 |
| 34 | 600351 | 亚宝药业 | 3,900 | 26,910.00 | 0.01 |
| 35 | 688443 | 智翔金泰 | 373 | 14,901.35 | 0.01 |
| 36 | 301421 | 波长光电 | 202 | 11,992.74 | 0.01 |
| 37 | 688627 | 精智达 | 136 | 11,929.92 | 0.01 |
| 38 | 301558 | 三态股份 | 771 | 10,331.40 | 0.00 |
| 39 | 301315 | 威士顿 | 189 | 9,990.54 | 0.00 |
| 40 | 688549 | 中巨芯 | 1,198 | 9,691.82 | 0.00 |

| | | | | | |
|----|--------|------|-----|----------|------|
| 41 | 301516 | 中远通 | 604 | 9,368.04 | 0.00 |
| 42 | 688610 | 埃科光电 | 164 | 8,364.00 | 0.00 |
| 43 | 688576 | 西山科技 | 86 | 8,267.18 | 0.00 |
| 44 | 688720 | 艾森股份 | 165 | 8,223.60 | 0.00 |
| 45 | 688573 | 信宇人 | 281 | 8,092.80 | 0.00 |
| 46 | 301509 | 金凯生科 | 129 | 8,027.67 | 0.00 |
| 47 | 301507 | 民生健康 | 505 | 8,004.25 | 0.00 |
| 48 | 301578 | 辰奕智能 | 112 | 7,651.84 | 0.00 |
| 49 | 301261 | 恒工精密 | 147 | 7,474.95 | 0.00 |
| 50 | 688591 | 泰凌微 | 265 | 7,425.30 | 0.00 |
| 51 | 301568 | 思泰克 | 203 | 7,222.74 | 0.00 |
| 52 | 688651 | 盛邦安全 | 156 | 7,183.80 | 0.00 |
| 53 | 301459 | 丰茂股份 | 179 | 7,131.36 | 0.00 |
| 54 | 688653 | 康希通信 | 445 | 7,115.55 | 0.00 |
| 55 | 603296 | 华勤技术 | 91 | 7,075.25 | 0.00 |
| 56 | 301505 | 苏州规划 | 194 | 6,947.14 | 0.00 |
| 57 | 688631 | 莱斯信息 | 192 | 6,768.00 | 0.00 |
| 58 | 301498 | 乖宝宠物 | 170 | 6,597.70 | 0.00 |
| 59 | 301251 | 威尔高 | 186 | 6,433.74 | 0.00 |
| 60 | 301489 | 思泉新材 | 100 | 6,411.00 | 0.00 |
| 61 | 301468 | 博盈特焊 | 212 | 6,406.64 | 0.00 |
| 62 | 688648 | 中邮科技 | 294 | 6,300.42 | 0.00 |
| 63 | 301511 | 德福科技 | 267 | 6,052.89 | 0.00 |
| 64 | 688702 | 盛科通信 | 124 | 5,974.32 | 0.00 |
| 65 | 301517 | 陕西华达 | 136 | 5,941.84 | 0.00 |
| 66 | 300804 | 广康生化 | 189 | 5,832.54 | 0.00 |
| 67 | 301232 | 飞沃科技 | 111 | 5,382.39 | 0.00 |
| 68 | 301418 | 协昌科技 | 107 | 5,371.40 | 0.00 |
| 69 | 301528 | 多浦乐 | 73 | 5,030.43 | 0.00 |
| 70 | 301170 | 锡南科技 | 163 | 4,960.09 | 0.00 |
| 71 | 688716 | 中研股份 | 136 | 4,949.04 | 0.00 |
| 72 | 301371 | 敷尔佳 | 121 | 4,547.18 | 0.00 |
| 73 | 301525 | 儒竞科技 | 55 | 4,480.30 | 0.00 |
| 74 | 301529 | 福赛科技 | 118 | 4,469.84 | 0.00 |
| 75 | 301559 | 中集环科 | 245 | 4,468.80 | 0.00 |
| 76 | 301548 | 崇德科技 | 67 | 3,952.33 | 0.00 |
| 77 | 603004 | 鼎龙科技 | 121 | 3,773.99 | 0.00 |
| 78 | 001239 | 永达股份 | 189 | 3,764.88 | 0.00 |
| 79 | 603231 | 索宝蛋白 | 166 | 3,711.29 | 0.00 |
| 80 | 601083 | 锦江航运 | 333 | 3,686.31 | 0.00 |
| 81 | 688657 | 浩辰软件 | 46 | 3,598.58 | 0.00 |
| 82 | 688450 | 光格科技 | 97 | 3,532.74 | 0.00 |
| 83 | 001326 | 联域股份 | 72 | 3,502.08 | 0.00 |

| | | | | | |
|----|--------|------|-----|----------|------|
| 84 | 603273 | 天元智能 | 178 | 3,376.66 | 0.00 |
| 85 | 603373 | 安邦护卫 | 88 | 3,058.00 | 0.00 |
| 86 | 603270 | 金帝股份 | 103 | 3,046.74 | 0.00 |
| 87 | 001306 | 夏厦精密 | 38 | 2,863.68 | 0.00 |
| 88 | 603119 | 浙江荣泰 | 111 | 2,649.57 | 0.00 |
| 89 | 603275 | 众辰科技 | 57 | 2,262.90 | 0.00 |
| 90 | 603193 | 润本股份 | 130 | 2,165.80 | 0.00 |
| 91 | 603276 | 恒兴新材 | 82 | 2,040.16 | 0.00 |
| 92 | 603062 | 麦加芯彩 | 35 | 2,023.35 | 0.00 |
| 93 | 603075 | 热威股份 | 86 | 2,004.66 | 0.00 |
| 94 | 688570 | 天玛智控 | 1 | 27.21 | 0.00 |
| 95 | 688472 | 阿特斯 | 1 | 12.63 | 0.00 |

8.4 报告期内股票投资组合的重大变动

8.4.1 累计买入金额超出期初基金资产净值 2%或前 20 名的股票明细

金额单位：人民币元

| 序号 | 股票代码 | 股票名称 | 本期累计买入金额 | 占期初基金资产净值比例(%) |
|----|--------|------|---------------|----------------|
| 1 | 300122 | 智飞生物 | 15,150,775.00 | 6.06 |
| 2 | 688566 | 吉贝尔 | 14,576,582.18 | 5.83 |
| 3 | 600276 | 恒瑞医药 | 13,438,852.60 | 5.38 |
| 4 | 688029 | 南微医学 | 13,232,290.29 | 5.29 |
| 5 | 300633 | 开立医疗 | 12,492,418.44 | 5.00 |
| 6 | 002262 | 恩华药业 | 12,376,977.17 | 4.95 |
| 7 | 600511 | 国药股份 | 12,148,472.00 | 4.86 |
| 8 | 002422 | 科伦药业 | 10,893,055.21 | 4.36 |
| 9 | 300723 | 一品红 | 10,624,319.50 | 4.25 |
| 10 | 301015 | 百洋医药 | 10,554,907.37 | 4.22 |
| 11 | 301363 | 美好医疗 | 10,354,956.20 | 4.14 |
| 12 | 002223 | 鱼跃医疗 | 10,032,999.00 | 4.01 |
| 13 | 000516 | 国际医学 | 9,591,024.62 | 3.84 |
| 14 | 301033 | 迈普医学 | 9,314,866.00 | 3.73 |
| 15 | 603259 | 药明康德 | 9,098,655.20 | 3.64 |
| 16 | 002821 | 凯莱英 | 9,075,976.44 | 3.63 |
| 17 | 688091 | 上海谊众 | 9,023,239.79 | 3.61 |
| 18 | 000513 | 丽珠集团 | 8,593,393.00 | 3.44 |
| 19 | 688677 | 海泰新光 | 8,449,116.96 | 3.38 |
| 20 | 002603 | 以岭药业 | 8,403,402.00 | 3.36 |
| 21 | 603811 | 诚意药业 | 8,232,236.80 | 3.29 |
| 22 | 301093 | 华兰股份 | 7,870,075.00 | 3.15 |
| 23 | 688278 | 特宝生物 | 7,740,394.50 | 3.10 |
| 24 | 301263 | 泰恩康 | 7,723,862.50 | 3.09 |
| 25 | 002020 | 京新药业 | 7,298,562.00 | 2.92 |
| 26 | 603998 | 方盛制药 | 7,205,477.60 | 2.88 |

| | | | | |
|----|--------|------|--------------|------|
| 27 | 688276 | 百克生物 | 7,163,160.18 | 2.87 |
| 28 | 300765 | 新诺威 | 6,767,450.60 | 2.71 |
| 29 | 688108 | 赛诺医疗 | 6,712,894.22 | 2.69 |
| 30 | 002675 | 东诚药业 | 6,473,925.00 | 2.59 |
| 31 | 688212 | 澳华内镜 | 6,306,879.04 | 2.52 |
| 32 | 300896 | 爱美客 | 6,228,770.00 | 2.49 |
| 33 | 600267 | 海正药业 | 5,845,390.99 | 2.34 |
| 34 | 600329 | 达仁堂 | 5,431,764.00 | 2.17 |
| 35 | 000989 | 九芝堂 | 5,222,424.00 | 2.09 |
| 36 | 688639 | 华恒生物 | 5,098,661.83 | 2.04 |
| 37 | 600976 | 健民集团 | 5,074,788.98 | 2.03 |
| 38 | 300049 | 福瑞股份 | 5,074,163.00 | 2.03 |
| 39 | 300253 | 卫宁健康 | 5,037,503.00 | 2.02 |
| 40 | 603456 | 九洲药业 | 5,002,261.85 | 2.00 |

注：本期累计买入金额指买入成交金额（成交单价乘以成交数量），不考虑相关交易费用。

8.4.2 累计卖出金额超出期初基金资产净值 2%或前 20 名的股票明细

金额单位：人民币元

| 序号 | 股票代码 | 股票名称 | 本期累计卖出金额 | 占期初基金资产净值比例(%) |
|----|--------|------|---------------|----------------|
| 1 | 300896 | 爱美客 | 26,190,611.00 | 10.48 |
| 2 | 300452 | 山河药辅 | 22,912,865.00 | 9.17 |
| 3 | 603259 | 药明康德 | 21,438,881.00 | 8.58 |
| 4 | 300633 | 开立医疗 | 18,930,618.00 | 7.58 |
| 5 | 603456 | 九洲药业 | 18,270,615.03 | 7.31 |
| 6 | 300358 | 楚天科技 | 16,267,467.12 | 6.51 |
| 7 | 688566 | 吉贝尔 | 13,800,669.28 | 5.52 |
| 8 | 605369 | 拱东医疗 | 13,207,468.00 | 5.29 |
| 9 | 300765 | 新诺威 | 12,342,744.13 | 4.94 |
| 10 | 600511 | 国药股份 | 11,034,153.84 | 4.42 |
| 11 | 301363 | 美好医疗 | 10,708,977.21 | 4.29 |
| 12 | 603309 | 维力医疗 | 10,522,180.40 | 4.21 |
| 13 | 000963 | 华东医药 | 10,145,963.00 | 4.06 |
| 14 | 688276 | 百克生物 | 9,934,103.32 | 3.98 |
| 15 | 688513 | 苑东生物 | 9,000,689.12 | 3.60 |
| 16 | 002821 | 凯莱英 | 8,792,832.20 | 3.52 |
| 17 | 301033 | 迈普医学 | 8,748,948.00 | 3.50 |
| 18 | 002262 | 恩华药业 | 8,664,374.60 | 3.47 |
| 19 | 688091 | 上海谊众 | 7,976,722.80 | 3.19 |
| 20 | 002603 | 以岭药业 | 7,434,586.16 | 2.97 |
| 21 | 000513 | 丽珠集团 | 7,335,442.27 | 2.94 |
| 22 | 301263 | 泰恩康 | 6,859,510.00 | 2.74 |
| 23 | 603882 | 金域医学 | 6,680,016.00 | 2.67 |
| 24 | 300347 | 泰格医药 | 6,459,379.69 | 2.58 |

| | | | | |
|----|--------|------|--------------|------|
| 25 | 301015 | 百洋医药 | 6,417,234.00 | 2.57 |
| 26 | 002675 | 东诚药业 | 6,405,386.00 | 2.56 |
| 27 | 300253 | 卫宁健康 | 6,228,611.00 | 2.49 |
| 28 | 688677 | 海泰新光 | 6,149,442.60 | 2.46 |
| 29 | 688639 | 华恒生物 | 5,978,693.19 | 2.39 |
| 30 | 002020 | 京新药业 | 5,732,647.00 | 2.29 |
| 31 | 600267 | 海正药业 | 5,570,978.00 | 2.23 |
| 32 | 300723 | 一品红 | 5,408,026.20 | 2.16 |
| 33 | 300049 | 福瑞股份 | 5,383,769.00 | 2.15 |
| 34 | 600329 | 达仁堂 | 5,304,569.52 | 2.12 |
| 35 | 300760 | 迈瑞医疗 | 5,272,239.00 | 2.11 |
| 36 | 002019 | 亿帆医药 | 5,141,205.00 | 2.06 |
| 37 | 603998 | 方盛制药 | 5,005,125.00 | 2.00 |

注：本期累计卖出金额指卖出成交金额（成交单价乘以成交数量），不考虑相关交易费用。

8.4.3 买入股票的成本总额及卖出股票的收入总额

单位：人民币元

| | |
|--------------|----------------|
| 买入股票成本（成交）总额 | 461,461,686.00 |
| 卖出股票收入（成交）总额 | 483,961,117.05 |

注：本项中“买入股票的成本(成交)总额”及“卖出股票的收入(成交)总额”均按买卖成交金额（成交单价乘以成交数量）填列，不考虑相关交易费用。

8.5 期末按债券品种分类的债券投资组合

无。

8.6 期末按公允价值占基金资产净值比例大小排序的前五名债券投资明细

无。

8.7 期末按公允价值占基金资产净值比例大小排序的所有资产支持证券投资明细

无。

8.8 报告期末按公允价值占基金资产净值比例大小排序的前五名贵金属投资明细

无。

8.9 期末按公允价值占基金资产净值比例大小排序的前五名权证投资明细

无。

8.10 本基金投资股指期货的投资政策

无。

8.11 报告期末本基金投资的国债期货交易情况说明

8.11.1 本期国债期货投资政策

无。

8.11.2 本期国债期货投资评价

无。

8.12 投资组合报告附注

8.12.1 基金投资的前十名证券的发行主体本期是否出现被监管部门立案调查，或在报告编制日前一年内受到公开谴责、处罚的情形

本基金投资的前十名证券的发行主体本期没有出现被监管部门立案调查，或在报告编制日前一年内受到公开谴责、处罚的情形。

8.12.2 基金投资的前十名股票是否超出基金合同规定的备选股票库

本基金投资的前十名股票未超出基金合同规定的备选股票库。

8.12.3 期末其他各项资产构成

单位：人民币元

| 序号 | 名称 | 金额 |
|----|-------|------------|
| 1 | 存出保证金 | 47,164.77 |
| 2 | 应收清算款 | - |
| 3 | 应收股利 | - |
| 4 | 应收利息 | - |
| 5 | 应收申购款 | 59,187.02 |
| 6 | 其他应收款 | - |
| 7 | 待摊费用 | - |
| 8 | 其他 | - |
| 9 | 合计 | 106,351.79 |

8.12.4 期末持有的处于转股期的可转换债券明细

无。

8.12.5 期末前十名股票中存在流通受限情况的说明

无。

8.12.6 投资组合报告附注的其他文字描述部分

由于四舍五入原因，分项之和与合计可能有尾差。

§9 基金份额持有人信息

9.1 期末基金份额持有人户数及持有人结构

份额单位：份

| 份额级别 | 持有人户数 | 户均持有的基金份额 | 持有人结构 | |
|------|-------|-----------|-------|-------|
| | | | 机构投资者 | 个人投资者 |
| | | | | |

| | (户) | | 持有份额 | 占总份 额比例 (%) | 持有份额 | 占总份 额比例 (%) |
|-------------------|--------|----------|------------|-------------------|----------------|-------------------|
| 大成健康 产业混合 A | 31,221 | 4,986.09 | 0.00 | 0.00 | 155,670,598.48 | 100.00 |
| 大成健康 产业混合 C | 464 | 2,970.75 | 221,330.77 | 16.06 | 1,157,096.66 | 83.94 |
| 合计 | 31,685 | 4,956.57 | 221,330.77 | 0.14 | 156,827,695.14 | 99.86 |

注：1、上述机构/个人投资者持有份额占总份额比例的计算中，对分级份额，比例的分母采用各自级别的份额，对合计数，比例的分母采用下属分级基金份额的合计数（即期末基金份额总额）。

2、持有人户数为有效户数，即存量份额大于零的账户。

9.2 期末基金管理人的从业人员持有本基金的情况

| 项目 | 份额级别 | 持有份额总数（份） | 占基金总份额比例（%） |
|------------------------------|------------|------------|-------------|
| 基金管 理人所有从业 人员持有本基 金 | 大成健康产业混合 A | 580,735.96 | 0.3731 |
| | 大成健康产业混合 C | 8.08 | 0.0006 |
| | 合计 | 580,744.04 | 0.3698 |

注：上述占基金总份额比例的计算中，对分级份额，比例的分母采用各自级别的份额，对合计数，比例的分母采用下属分级基金份额的合计数（即期末基金份额总额）。

9.3 期末基金管理人的从业人员持有本开放式基金份额总量区间情况

| 项目 | 份额级别 | 持有基金份额总量的数量区间（万份） |
|--|------------|-------------------|
| 本公司高级管理人员、 基金投资和研 究部门负责人 持有本开放式 基金 | 大成健康产业混合 A | 0~10 |
| | 大成健康产业混合 C | 0 |
| | 合计 | 0~10 |
| 本基金基金经理持有 本开放式基金 | 大成健康产业混合 A | 10~50 |
| | 大成健康产业混合 C | 0 |
| | 合计 | 10~50 |

9.4 期末兼任私募资产管理计划投资经理的基金经理本人及其直系亲属持有本人管理的产品情况

无。

§ 10 开放式基金份额变动

单位：份

| 项目 | 大成健康产业混合 A | 大成健康产业混合 C |
|--|----------------|--------------|
| 基金合同生效日 (2014 年 1 月 24 日) 基金份额总额 | 22,376,979.98 | - |
| 本报告期期初基金份额总额 | 170,422,938.42 | 851,622.25 |
| 本报告期基金总申购份额 | 31,244,044.65 | 3,745,843.64 |
| 减：本报告期基金总赎回份额 | 45,996,384.59 | 3,219,038.46 |
| 本报告期基金拆分变动份额 | - | - |
| 本报告期期末基金份额总额 | 155,670,598.48 | 1,378,427.43 |

§ 11 重大事件揭示

11.1 基金份额持有人大会决议

无。

11.2 基金管理人、基金托管人的专门基金托管部门的重大人事变动

一、基金管理人的重大人事变动

根据我司发布的《大成基金管理有限公司关于高级管理人员变更的公告》，经大成基金管理有限公司第八届董事会第二次会议审议通过并履行必要程序，自 2023 年 3 月 25 日起，温智敏先生因个人原因辞去公司副总经理职务。聘请石国武先生担任公司副总经理，任期自公司八届二次董事会决议作出之日起，至本届董事会任期届满之日止。

二、基金托管人的基金托管部门的重大人事变动

本报告期内，无涉及本基金托管人的专门基金托管部门的重大人事变动。

11.3 涉及基金管理人、基金财产、基金托管业务的诉讼

本报告期内无涉及本基金管理人、基金财产、基金托管业务的诉讼事项。

11.4 基金投资策略的改变

本基金投资策略在本报告期内没有重大改变。

11.5 为基金进行审计的会计师事务所情况

本基金聘任的为本基金审计的会计师事务所为安永华明会计师事务所（特殊普通合伙），本年度应支付的审计费用为 60,000.00 元整。该事务所自基金合同生效日起为本基金提供审计服务至今。

11.6 管理人、托管人及其高级管理人员受稽查或处罚等情况

11.6.1 管理人及其高级管理人员受稽查或处罚等情况

本报告期内，基金管理人及其相关高级管理人员无受稽查或处罚等情况。

11.6.2 托管人及其高级管理人员受稽查或处罚等情况

本报告期内，本基金托管人的托管业务部门及其相关高级管理人员无受稽查或处罚等情况。

11.7 基金租用证券公司交易单元的有关情况

11.7.1 基金租用证券公司交易单元进行股票投资及佣金支付情况

金额单位：人民币元

| 券商名称 | 交易单元数量 | 股票交易 | | 应支付该券商的佣金 | | 备注 |
|--------|--------|----------------|------------------|------------|----------------|----|
| | | 成交金额 | 占当期股票成交总额的比例 (%) | 佣金 | 占当期佣金总量的比例 (%) | |
| 东方证券 | 1 | 185,584,707.47 | 19.85 | 171,272.88 | 19.78 | - |
| 财信证券 | 1 | 140,359,552.46 | 15.01 | 131,364.47 | 15.17 | - |
| 国海证券 | 1 | 89,044,302.88 | 9.52 | 82,041.89 | 9.48 | - |
| 长江证券 | 2 | 78,721,059.26 | 8.42 | 72,681.44 | 8.40 | - |
| 光大证券 | 2 | 75,283,908.20 | 8.05 | 69,367.15 | 8.01 | - |
| 中信证券 | 3 | 69,586,757.10 | 7.44 | 64,111.22 | 7.41 | - |
| 东莞证券 | 1 | 48,213,508.33 | 5.16 | 44,419.31 | 5.13 | - |
| 中金财富 | 2 | 42,985,890.51 | 4.60 | 40,231.61 | 4.65 | - |
| 国投证券 | 2 | 40,012,445.69 | 4.28 | 37,411.68 | 4.32 | - |
| 中国银河证券 | 1 | 39,697,648.35 | 4.25 | 36,572.69 | 4.22 | - |
| 国信证券 | 1 | 38,756,456.53 | 4.15 | 36,141.74 | 4.17 | - |
| 西部证券 | 1 | 31,167,929.6 | 3.33 | 28,714.20 | 3.32 | 本期 |

| | | | | | | |
|------------|---|---------------|------|-----------|------|-----------------------|
| | | 9 | | | | 报告 新增 1 个 |
| 开源证券 | 1 | 25,696,694.07 | 2.75 | 23,677.90 | 2.73 | - |
| 中信建投 证券 | 1 | 15,838,131.00 | 1.69 | 14,824.18 | 1.71 | - |
| 华泰证券 | 1 | 12,825,162.00 | 1.37 | 11,816.73 | 1.36 | - |
| 摩根大通 | 1 | 1,176,085.41 | 0.13 | 1,100.78 | 0.13 | - |
| 渤海证券 | 0 | - | - | - | - | 本期 报告 退租 1 个 |
| 长城证券 | 1 | - | - | - | - | - |
| 东海证券 | 1 | - | - | - | - | - |
| 东吴证券 | 2 | - | - | - | - | 本期 报告 新增 1 个 |
| 东兴证券 | 1 | - | - | - | - | - |
| 方正证券 | 1 | - | - | - | - | - |
| 广发证券 | 1 | - | - | - | - | - |
| 国都证券 | 1 | - | - | - | - | - |
| 国泰君安 | 1 | - | - | - | - | - |
| 海通证券 | 2 | - | - | - | - | - |
| 恒泰证券 | 1 | - | - | - | - | - |
| 华宝证券 | 1 | - | - | - | - | - |
| 华福证券 | 1 | - | - | - | - | - |
| 华林证券 | 1 | - | - | - | - | - |
| 华西证券 | 1 | - | - | - | - | - |
| 华鑫证券 | 1 | - | - | - | - | - |
| 江海证券 | 1 | - | - | - | - | - |
| 民生证券 | 1 | - | - | - | - | - |
| 平安证券 | 1 | - | - | - | - | - |
| 申万宏源 | 1 | - | - | - | - | - |
| 太平洋证 券 | 1 | - | - | - | - | - |
| 万联证券 | 1 | - | - | - | - | - |
| 西南证券 | 1 | - | - | - | - | - |
| 湘财证券 | 1 | - | - | - | - | - |
| 招商证券 | 3 | - | - | - | - | - |
| 中金公司 | 2 | - | - | - | - | - |
| 中信证券 | 1 | - | - | - | - | - |

| | | | | | | |
|------|---|---|---|---|---|------------|
| 华南 | | | | | | |
| 中邮证券 | 2 | - | - | - | - | 本期报告新增 2 个 |

注：根据中国证监会颁布的《关于完善证券投资基金交易席位制度有关问题的通知》（证监基金字[2007]48 号）的有关规定，本公司制定了租用证券公司交易单元的选择标准和程序。

租用证券公司交易单元的选择标准主要包括：

- （一）财务状况良好，最近一年无重大违规行为；
- （二）经营行为规范，内控制度健全，能满足各投资组合运作的保密性要求；
- （三）研究实力较强，能提供包括研究报告、路演服务、协助进行上市公司调研等研究服务；
- （四）具备各投资组合运作所需的高效、安全的通讯条件，有足够的交易和清算能力，满足各投资组合证券交易需要；
- （五）能提供投资组合运作、管理所需的其他券商服务；
- （六）相关基金合同、资产管理合同以及法律法规规定的其他条件。

租用证券公司交易单元的程序：首先根据租用证券公司交易单元的选择标准形成《券商服务评价表》，然后根据评分高低进行选择基金交易单元。

11.7.2 基金租用证券公司交易单元进行其他证券投资的情况

金额单位：人民币元

| 券商名称 | 债券交易 | | 债券回购交易 | | 权证交易 | |
|------|--------------|-----------------|--------|-------------------|------|-----------------|
| | 成交金额 | 占当期债券成交总额的比例(%) | 成交金额 | 占当期债券回购成交总额的比例(%) | 成交金额 | 占当期权证成交总额的比例(%) |
| 东莞证券 | 944,945.41 | 30.48 | - | - | - | - |
| 华泰证券 | 2,155,472.21 | 69.52 | - | - | - | - |

11.8 其他重大事件

| 序号 | 公告事项 | 法定披露方式 | 法定披露日期 |
|----|--|--------------------------|------------------|
| 1 | 关于再次提请投资者及时更新已过期身份证件或者身份证明文件的公告 | 中国证监会基金电子披露网站、规定报刊及本公司网站 | 2023 年 12 月 29 日 |
| 2 | 大成基金管理有限公司关于旗下部分基金增加上海中正达广基金销售有限公司为销售机构的公告 | 中国证监会基金电子披露网站、规定报刊及本公司网站 | 2023 年 12 月 7 日 |
| 3 | 大成基金管理有限公司关于终止和谐 | 中国证监会基金电子披 | 2023 年 11 月 29 日 |

| | | | |
|----|---|--------------------------|------------------|
| | 保险销售有限公司办理旗下基金相关销售业务的公告 | 露网站、规定报刊及本公司网站 | |
| 4 | 大成基金管理有限公司关于旗下部分基金增加国金证券股份有限公司为销售机构的公告 | 中国证监会基金电子披露网站、规定报刊及本公司网站 | 2023 年 11 月 15 日 |
| 5 | 大成健康产业混合型证券投资基金 2023 年第 3 季度报告 | 中国证监会基金电子披露网站、规定报刊及本公司网站 | 2023 年 10 月 25 日 |
| 6 | 大成基金管理有限公司关于旗下部分基金增加长江证券股份有限公司为销售机构的公告 | 中国证监会基金电子披露网站、规定报刊及本公司网站 | 2023 年 10 月 16 日 |
| 7 | 大成基金管理有限公司关于终止凤凰金信（海口）基金销售有限公司办理旗下基金相关销售业务的公告 | 中国证监会基金电子披露网站、规定报刊及本公司网站 | 2023 年 9 月 6 日 |
| 8 | 大成健康产业混合型证券投资基金 2023 年中期报告 | 中国证监会基金电子披露网站、规定报刊及本公司网站 | 2023 年 8 月 30 日 |
| 9 | 大成健康产业混合型证券投资基金(A 类份额)基金产品资料概要更新 | 中国证监会基金电子披露网站、规定报刊及本公司网站 | 2023 年 8 月 26 日 |
| 10 | 大成健康产业混合型证券投资基金(C 类份额)基金产品资料概要更新 | 中国证监会基金电子披露网站、规定报刊及本公司网站 | 2023 年 8 月 26 日 |
| 11 | 大成基金管理有限公司关于旗下部分基金增加中信建投证券股份有限公司为销售机构的公告 | 中国证监会基金电子披露网站、规定报刊及本公司网站 | 2023 年 8 月 15 日 |
| 12 | 大成基金管理有限公司关于旗下部分基金增加兴业银行股份有限公司为销售机构的公告 | 中国证监会基金电子披露网站、规定报刊及本公司网站 | 2023 年 8 月 8 日 |
| 13 | 大成健康产业混合型证券投资基金 2023 年第 2 季度报告 | 中国证监会基金电子披露网站、规定报刊及本公司网站 | 2023 年 7 月 20 日 |
| 14 | 大成基金管理有限公司提醒投资者谨防金融诈骗的公告 | 中国证监会基金电子披露网站、规定报刊及本公司网站 | 2023 年 7 月 13 日 |
| 15 | 大成基金管理有限公司关于调低旗下部分基金费率并修订基金合同的公告 | 中国证监会基金电子披露网站、规定报刊及本公司网站 | 2023 年 7 月 8 日 |
| 16 | 大成健康产业混合型证券投资基金(C 类份额)基金产品资料概要更新 | 中国证监会基金电子披露网站、规定报刊及本公司网站 | 2023 年 7 月 8 日 |
| 17 | 大成健康产业混合型证券投资基金(A 类份额)基金产品资料概要更新 | 中国证监会基金电子披露网站、规定报刊及本公司网站 | 2023 年 7 月 8 日 |

| | | | |
|----|--|--------------------------|-----------------|
| 18 | 大成健康产业混合型证券投资基金托管协议 | 中国证监会基金电子披露网站、规定报刊及本公司网站 | 2023 年 7 月 8 日 |
| 19 | 大成健康产业混合型证券投资基金更新招募说明书 | 中国证监会基金电子披露网站、规定报刊及本公司网站 | 2023 年 7 月 8 日 |
| 20 | 大成健康产业混合型证券投资基金基金合同 | 中国证监会基金电子披露网站、规定报刊及本公司网站 | 2023 年 7 月 8 日 |
| 21 | 关于再次提请投资者及时更新已过期身份证件或者身份证明文件的公告 | 中国证监会基金电子披露网站、规定报刊及本公司网站 | 2023 年 6 月 30 日 |
| 22 | 大成基金管理有限公司关于旗下部分基金增加中信证券（山东）有限责任公司为销售机构的公告 | 中国证监会基金电子披露网站、规定报刊及本公司网站 | 2023 年 6 月 29 日 |
| 23 | 大成基金管理有限公司关于旗下部分基金增加中信证券股份有限公司为销售机构的公告 | 中国证监会基金电子披露网站、规定报刊及本公司网站 | 2023 年 6 月 29 日 |
| 24 | 大成基金管理有限公司关于旗下部分基金增加中信期货有限公司为销售机构的公告 | 中国证监会基金电子披露网站、规定报刊及本公司网站 | 2023 年 6 月 29 日 |
| 25 | 大成基金管理有限公司关于旗下部分基金增加北京新浪仓石基金销售有限公司为销售机构的公告 | 中国证监会基金电子披露网站、规定报刊及本公司网站 | 2023 年 6 月 29 日 |
| 26 | 大成基金管理有限公司关于旗下部分基金增加中信证券华南股份有限公司为销售机构的公告 | 中国证监会基金电子披露网站、规定报刊及本公司网站 | 2023 年 6 月 29 日 |
| 27 | 大成基金管理有限公司关于旗下部分基金增加东吴证券股份有限公司为销售机构的公告 | 中国证监会基金电子披露网站、规定报刊及本公司网站 | 2023 年 5 月 12 日 |
| 28 | 大成基金管理有限公司提醒投资者谨防金融诈骗的公告 | 中国证监会基金电子披露网站、规定报刊及本公司网站 | 2023 年 4 月 27 日 |
| 29 | 大成基金管理有限公司关于旗下部分基金增加阳光人寿保险股份有限公司为销售机构的公告 | 中国证监会基金电子披露网站、规定报刊及本公司网站 | 2023 年 4 月 24 日 |
| 30 | 大成健康产业混合型证券投资基金 2023 年第 1 季度报告 | 中国证监会基金电子披露网站、规定报刊及本公司网站 | 2023 年 4 月 21 日 |
| 31 | 大成健康产业混合型证券投资基金 2022 年年度报告 | 中国证监会基金电子披露网站、规定报刊及本公司网站 | 2023 年 3 月 30 日 |
| 32 | 大成基金管理有限公司关于旗下部分基金增加上海中欧财富基金销售有限 | 中国证监会基金电子披露网站、规定报刊及本 | 2023 年 3 月 27 日 |

| | | | |
|----|--|--------------------------|-----------------|
| | 公司为销售机构的公告 | 公司网站 | |
| 33 | 大成基金管理有限公司关于高级管理人员变更的公告 | 中国证监会基金电子披露网站、规定报刊及本公司网站 | 2023 年 3 月 27 日 |
| 34 | 大成基金管理有限公司关于高级管理人员变更的公告 | 中国证监会基金电子披露网站、规定报刊及本公司网站 | 2023 年 3 月 27 日 |
| 35 | 大成基金管理有限公司关于养老金客户通过直销柜台申购旗下基金费率优惠的公告 | 中国证监会基金电子披露网站、规定报刊及本公司网站 | 2023 年 3 月 24 日 |
| 36 | 大成基金管理有限公司关于旗下部分基金增加上海好买基金销售有限公司为销售机构的公告 | 中国证监会基金电子披露网站、规定报刊及本公司网站 | 2023 年 3 月 20 日 |
| 37 | 大成基金管理有限公司关于旗下部分基金增加北京汇成基金销售有限公司为销售机构的公告 | 中国证监会基金电子披露网站、规定报刊及本公司网站 | 2023 年 3 月 20 日 |
| 38 | 大成健康产业混合型证券投资基金更新招募说明书 | 中国证监会基金电子披露网站、规定报刊及本公司网站 | 2023 年 2 月 24 日 |
| 39 | 大成基金管理有限公司关于旗下部分基金增加深圳前海微众银行股份有限公司为销售机构的公告 | 中国证监会基金电子披露网站、规定报刊及本公司网站 | 2023 年 2 月 23 日 |
| 40 | 大成基金管理有限公司关于旗下基金获配九洲药业（603456）非公开发行 A 股的公告 | 中国证监会基金电子披露网站、规定报刊及本公司网站 | 2023 年 1 月 31 日 |
| 41 | 大成健康产业混合型证券投资基金 2022 年第 4 季度报告 | 中国证监会基金电子披露网站、规定报刊及本公司网站 | 2023 年 1 月 18 日 |

§ 12 影响投资者决策的其他重要信息

12.1 报告期内单一投资者持有基金份额比例达到或超过 20%的情况

无。

12.2 影响投资者决策的其他重要信息

无。

§ 13 备查文件目录

13.1 备查文件目录

- 1、中国证监会批准设立大成中证 500 沪市交易型开放式指数证券投资基金联接基金的文件；
- 2、《关于大成中证 500 沪市交易型开放式指数证券投资基金联接基金基金份额持有人大会决议备案的回函》；

3、《大成健康产业股票型证券投资基金变更基金名称、基金类别以及修订基金合同部分条款的公告》；

4、《大成健康产业混合型证券投资基金基金合同》；

5、《大成健康产业混合型证券投资基金托管协议》；

6、大成基金管理有限公司批准文件、营业执照、公司章程；

7、本报告期内在规定报刊上披露的各种公告原稿。

13.2 存放地点

备查文件存放在本基金管理人和托管人的住所。

13.3 查阅方式

投资者可在营业时间免费查阅，或登录本基金管理人网站 <http://www.dcfund.com.cn> 进行查阅。

大成基金管理有限公司

2024年3月29日