

# 嘉实中证 500 指数增强型证券投资基金 2023 年年度报告

2023 年 12 月 31 日

基金管理人：嘉实基金管理有限公司

基金托管人：中信建投证券股份有限公司

送出日期：2024 年 3 月 28 日

## § 1 重要提示及目录

### 1.1 重要提示

基金管理人的董事会、董事保证本报告所载资料不存在虚假记载、误导性陈述或重大遗漏，并对其内容的真实性、准确性和完整性承担个别及连带的法律责任。本年度报告已经全部独立董事签字同意，并由董事长签发。

基金托管人中信建投证券股份有限公司根据本基金合同规定，于 2024 年 03 月 22 日复核了本报告中的财务指标、净值表现、利润分配情况、财务会计报告、投资组合报告等内容，保证复核内容不存在虚假记载、误导性陈述或者重大遗漏。

基金管理人承诺以诚实信用、勤勉尽责的原则管理和运用基金资产，但不保证基金一定盈利。

基金的过往业绩并不代表其未来表现。投资有风险，投资者在作出投资决策前应仔细阅读本基金的招募说明书及其更新。

本报告期自 2023 年 01 月 01 日起至 2023 年 12 月 31 日止。

## 1.2 目录

<b>§ 1 重要提示及目录</b>	<b>2</b>
1.1 重要提示	2
1.2 目录	3
<b>§ 2 基金简介</b>	<b>5</b>
2.1 基金基本情况	5
2.2 基金产品说明	5
2.3 基金管理人和基金托管人	5
2.4 信息披露方式	6
2.5 其他相关资料	6
<b>§ 3 主要财务指标、基金净值表现及利润分配情况</b>	<b>6</b>
3.1 主要会计数据和财务指标	6
3.2 基金净值表现	8
3.3 其他指标	10
3.4 过去三年基金的利润分配情况	10
<b>§ 4 管理人报告</b>	<b>11</b>
4.1 基金管理人及基金经理情况	11
4.2 管理人对报告期内本基金运作合规守信情况的说明	12
4.3 管理人对报告期内公平交易情况的专项说明	12
4.4 管理人对报告期内基金的投资策略和业绩表现的说明	13
4.5 管理人对宏观经济、证券市场及行业走势的简要展望	14
4.6 管理人内部有关本基金的监察稽核工作情况	15
4.7 管理人对报告期内基金估值程序等事项的说明	15
4.8 管理人对报告期内基金利润分配情况的说明	16
4.9 管理人对会计师事务所出具非标准审计报告所涉相关事项的说明	16
4.10 报告期内管理人对本基金持有人数或基金资产净值预警情形的说明	16
<b>§ 5 托管人报告</b>	<b>16</b>
5.1 报告期内本基金托管人合规守信情况声明	16
5.2 托管人对报告期内本基金投资运作合规守信、净值计算、利润分配等情况的说明	16
5.3 托管人对本年度报告中财务信息等内容的真实、准确和完整发表意见	16
<b>§ 6 审计报告</b>	<b>16</b>
6.1 审计报告基本信息	16
6.2 审计报告的基本内容	17
<b>§ 7 年度财务报表</b>	<b>18</b>
7.1 资产负债表	18
7.2 利润表	20
7.3 净资产变动表	21
7.4 报表附注	23

<b>§ 8 投资组合报告</b> .....	<b>52</b>
8.1 期末基金资产组合情况 .....	52
8.2 报告期末按行业分类的股票投资组合 .....	53
8.3 期末按公允价值占基金资产净值比例大小排序的所有股票投资明细 .....	54
8.4 报告期内股票投资组合的重大变动 .....	58
8.5 期末按债券品种分类的债券投资组合 .....	60
8.6 期末按公允价值占基金资产净值比例大小排序的前五名债券投资明细 .....	60
8.7 期末按公允价值占基金资产净值比例大小排序的所有资产支持证券投资明细 .....	60
8.8 报告期末按公允价值占基金资产净值比例大小排序的前五名贵金属投资明细 .....	60
8.9 期末按公允价值占基金资产净值比例大小排序的前五名权证投资明细 .....	60
8.10 本基金投资股指期货的投资政策 .....	60
8.11 报告期末本基金投资的国债期货交易情况说明 .....	60
8.12 投资组合报告附注 .....	61
<b>§ 9 基金份额持有人信息</b> .....	<b>61</b>
9.1 期末基金份额持有人户数及持有人结构 .....	61
9.2 期末基金管理人的从业人员持有本基金的情况 .....	62
9.3 期末基金管理人的从业人员持有本开放式基金份额总量区间情况 .....	62
9.4 期末兼任私募资产管理计划投资经理的基金经理本人及其直系亲属持有本人管理的产品情况 .....	63
<b>§ 10 开放式基金份额变动</b> .....	<b>63</b>
<b>§ 11 重大事件揭示</b> .....	<b>63</b>
11.1 基金份额持有人大会决议 .....	63
11.2 基金管理人、基金托管人的专门基金托管部门的重大人事变动 .....	63
11.3 涉及基金管理人、基金财产、基金托管业务的诉讼 .....	64
11.4 基金投资策略的改变 .....	64
11.5 为基金进行审计的会计师事务所情况 .....	64
11.6 管理人、托管人及其高级管理人员受稽查或处罚等情况 .....	64
11.7 基金租用证券公司交易单元的有关情况 .....	64
11.8 其他重大事件 .....	65
<b>§ 12 备查文件目录</b> .....	<b>66</b>
12.1 备查文件目录 .....	66
12.2 存放地点 .....	66
12.3 查阅方式 .....	66

## § 2 基金简介

### 2.1 基金基本情况

基金名称	嘉实中证 500 指数增强型证券投资基金	
基金简称	嘉实中证 500 指数增强	
基金主代码	008778	
基金运作方式	契约型开放式	
基金合同生效日	2020 年 1 月 20 日	
基金管理人	嘉实基金管理有限公司	
基金托管人	中信建投证券股份有限公司	
报告期末基金份额总额	94,690,646.29 份	
基金合同存续期	不定期	
下属分级基金的基金简称	嘉实中证 500 指数增强 A	嘉实中证 500 指数增强 C
下属分级基金的交易代码	008778	008779
报告期末下属分级基金的份额总额	54,445,317.46 份	40,245,328.83 份

### 2.2 基金产品说明

投资目标	本基金作为增强指数型基金，采取量化方法进行积极的指数组合管理与风险控制，力求有效跟踪标的指数，力争在控制本基金净值增长率与业绩比较基准之间的日均跟踪偏离度的绝对值不超过 0.5%、年跟踪误差不超过 7.75%的基础上，实现超越目标指数的投资收益，谋求基金资产的长期增值。
投资策略	本基金为增强型指数基金，主要利用全市场多因子选股模型，在保持对基准指数紧密跟踪的前提下力争实现对基准指数长期超越。增强策略由风险模型、Alpha 模型以及组合优化构成。风险模型：基于中国股票市场特性，通过风险预测和对主动风险敞口的控制，如市场、行业和风格等，力争将投资组合的跟踪误差控制在目标范围内。Alpha 模型：基于量化模型构建选股策略，从估值、成长、营运质量、动量、流动性等多维度刻画股票特征，选取最具投资价值的个股。量化投资团队对各维度因子进行持续跟踪与深入研究，分析其适用条件和背后的驱动机理，在市场状态发生变化的情况下及时对模型做出调整，力争实现模型的长期有效。其他策略包括资产配置策略、债券投资策略、衍生品投资策略、资产支持证券投资策略、融资及转融通证券出借。
业绩比较基准	中证 500 指数收益率×95% + 银行活期存款税后利率×5%
风险收益特征	本基金为股票指数增强型基金，其预期风险和预期收益高于混合型基金、债券型基金及货币市场基金。

### 2.3 基金管理人和基金托管人

项目	基金管理人	基金托管人
----	-------	-------

名称	嘉实基金管理有限公司		中信建投证券股份有限公司
信息披露 负责人	姓名	胡勇钦	王曦
	联系电话	(010)65215588	4008-888-108
	电子邮箱	service@jsfund.cn	service@csc.com.cn
客户服务电话	400-600-8800		95587
传真	(010)65215588		010-85130975
注册地址	中国（上海）自由贸易试验区陆家嘴环路 1318 号 1806A 单元		北京市朝阳区安立路 66 号 4 号楼
办公地址	北京市朝阳区建国门外大街 21 号北京国际俱乐部 C 座写字楼 12A 层		北京市东城区朝内大街 2 号凯恒中心 B 座 10 层
邮政编码	100020		100010
法定代表人	经雷		王常青

## 2.4 信息披露方式

本基金选定的信息披露报纸名称	《上海证券报》
登载基金年度报告正文的管理人互联网网址	<a href="http://www.jsfund.cn">http://www.jsfund.cn</a>
基金年度报告备置地点	北京市朝阳区建国门外大街 21 号北京国际俱乐部 C 座写字楼 12A 层嘉实基金管理有限公司

## 2.5 其他相关资料

项目	名称	办公地址
会计师事务所	普华永道中天会计师事务所（特殊普通合伙）	中国上海市黄浦区湖滨路 202 号领展企业广场二座普华永道中心 11 楼
注册登记机构	嘉实基金管理有限公司	北京市朝阳区建国门外大街 21 号北京国际俱乐部 C 座写字楼 12A 层

## § 3 主要财务指标、基金净值表现及利润分配情况

### 3.1 主要会计数据和财务指标

金额单位：人民币元

3.1.1 期间数据和指标	报告期（2023 年 1 月 1 日 -2023 年 12 月 31 日）		报告期（2022 年 1 月 1 日 -2022 年 12 月 31 日）		报告期（2021 年 1 月 1 日 -2021 年 12 月 31 日）	
	嘉实中证 500 指数增强 A	嘉实中证 500 指数增强 C	嘉实中证 500 指数增强 A	嘉实中证 500 指数增强 C	嘉实中证 500 指数增强 A	嘉实中证 500 指数增强 C
本期已实现收益	-6,389,901.15	-4,407,461.17	-2,787,592.76	-2,720,702.91	9,115,842.18	5,489,916.55
本期利润	-5,681,470.50	-4,028,486.88	-4,259,765.97	-9,322,162.78	7,910,890.64	4,817,797.43
加权平均	-0.1134	-0.1180	-0.0592	-0.2203	0.2056	0.1998

基金份额 本期 利润						
本期 加权 平均 净值 利润 率	-9.06%	-9.59%	-4.44%	-16.63%	14.57%	14.24%
本期 基金 份额 净值 增长 率	-8.69%	-9.05%	-15.72%	-16.06%	17.13%	16.66%
3.1. 2 期 末数 据和 指标	2023 年末		2022 年末		2021 年末	
期末 可供 分配 利润	7,723,364.4 1	4,990,736.9 7	11,926,043. 58	7,539,773.3 7	20,475,396. 03	12,399,108. 35
期末 可供 分配 基金 份额 利润	0.1419	0.1240	0.2506	0.2359	0.4838	0.4723
期末 基金 资产 净值	62,168,681. 87	45,236,065. 80	59,521,858. 29	39,496,467. 00	62,793,232. 84	38,651,411. 05
期末 基金 份额 净值	1.1419	1.1240	1.2506	1.2359	1.4838	1.4723
3.1. 3 累 计期 末指 标	2023 年末		2022 年末		2021 年末	
基金	14.19%	12.40%	25.06%	23.59%	48.38%	47.23%

份额 累计 净值 增长 率						
---------------------------	--	--	--	--	--	--

注：（1）本期已实现收益指基金本期利息收入、投资收益、其他收入（不含公允价值变动收益）扣除相关费用和信用减值损失后的余额，本期利润为本期已实现收益加上本期公允价值变动收益。

（2）上述基金业绩指标不包括持有人认购或交易基金的各项费用，计入费用后实际收益水平要低于所列数字。

（3）期末可供分配利润采用期末资产负债表中未分配利润与未分配利润中已实现部分的孰低数。

## 3.2 基金净值表现

### 3.2.1 基金份额净值增长率及其与同期业绩比较基准收益率的比较

嘉实中证 500 指数增强 A

阶段	份额净值 增长率①	份额净值增 长率标准差 ②	业绩比较 基准收益 率③	业绩比较基 准收益率标 准差④	①-③	②-④
过去三个月	-5.18%	0.83%	-4.36%	0.82%	-0.82%	0.01%
过去六个月	-9.21%	0.84%	-9.01%	0.81%	-0.20%	0.03%
过去一年	-8.69%	0.79%	-7.01%	0.78%	-1.68%	0.01%
过去三年	-9.86%	1.06%	-13.83%	1.03%	3.97%	0.03%
自基金合同生效 起至今	14.19%	1.15%	-0.97%	1.18%	15.16%	-0.03%

嘉实中证 500 指数增强 C

阶段	份额净值 增长率①	份额净值增 长率标准差 ②	业绩比较 基准收益 率③	业绩比较基 准收益率标 准差④	①-③	②-④
过去三个月	-5.28%	0.83%	-4.36%	0.82%	-0.92%	0.01%
过去六个月	-9.40%	0.84%	-9.01%	0.81%	-0.39%	0.03%
过去一年	-9.05%	0.79%	-7.01%	0.78%	-2.04%	0.01%
过去三年	-10.94%	1.06%	-13.83%	1.03%	2.89%	0.03%
自基金合同生效 起至今	12.40%	1.15%	-0.97%	1.18%	13.37%	-0.03%



注：本基金的业绩基准指数按照构建公式每交易日进行计算，计算方式如下：

$$\text{Return}(t) = (\text{中证 500 指数}(t) / \text{中证 500 指数}(t-1) - 1) \times 95\% + ((1 + \text{银行活期存款税后利率})^{1/365} - 1) \times 5\%$$

$$\text{Benchmark}(t) = (1 + \text{Return}(t)) \times (1 + \text{Benchmark}(t-1)) - 1$$

其中， $t = 1, 2, 3, \dots, T$ ， $T$  表示时间截至日。

### 3.2.2 自基金合同生效以来基金份额累计净值增长率变动及其与同期业绩比较基准收益率变动的比较

**嘉实中证500指数增强A累计净值增长率与同期业绩比较基准收益率的历史走势对比图**

(2020年01月20日至2023年12月31日)

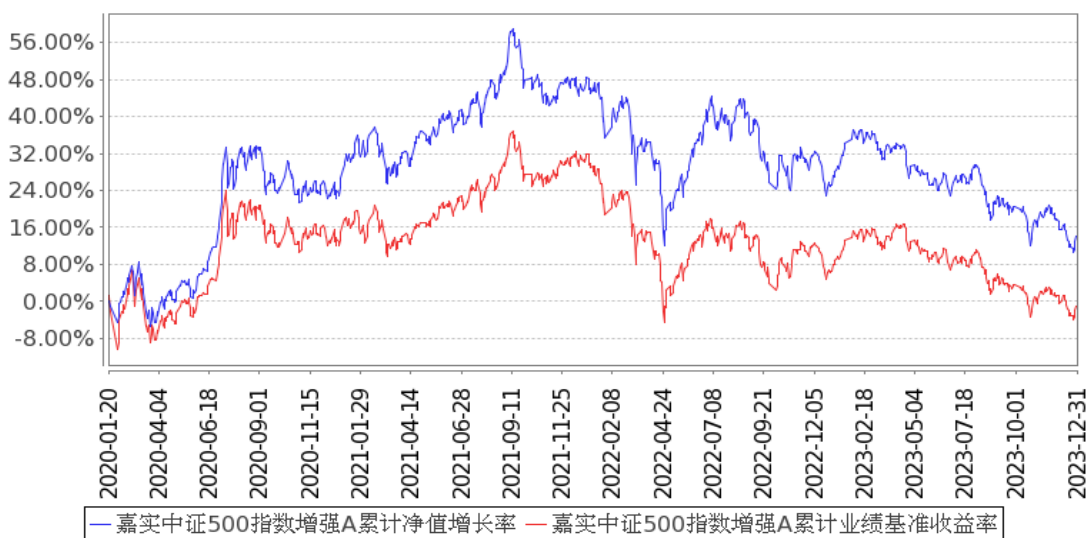

**嘉实中证500指数增强C累计净值增长率与同期业绩比较基准收益率的历史走势对比图**

(2020年01月20日至2023年12月31日)

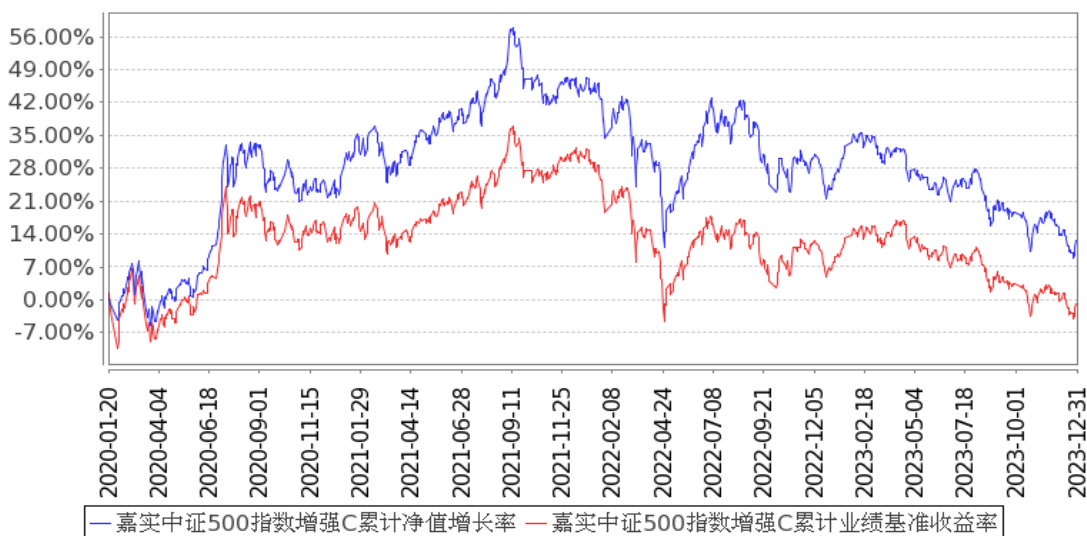

注：按基金合同和招募说明书的约定，本基金自基金合同生效日起 6 个月为建仓期，建仓期结束时本基金的各项资产配置比例符合基金合同约定。

### 3.2.3 自基金合同生效以来基金每年净值增长率及其与同期业绩比较基准收益率的比较

嘉实中证500指数增强A基金每年净值增长率与同期业绩比较基准收益率的对比图

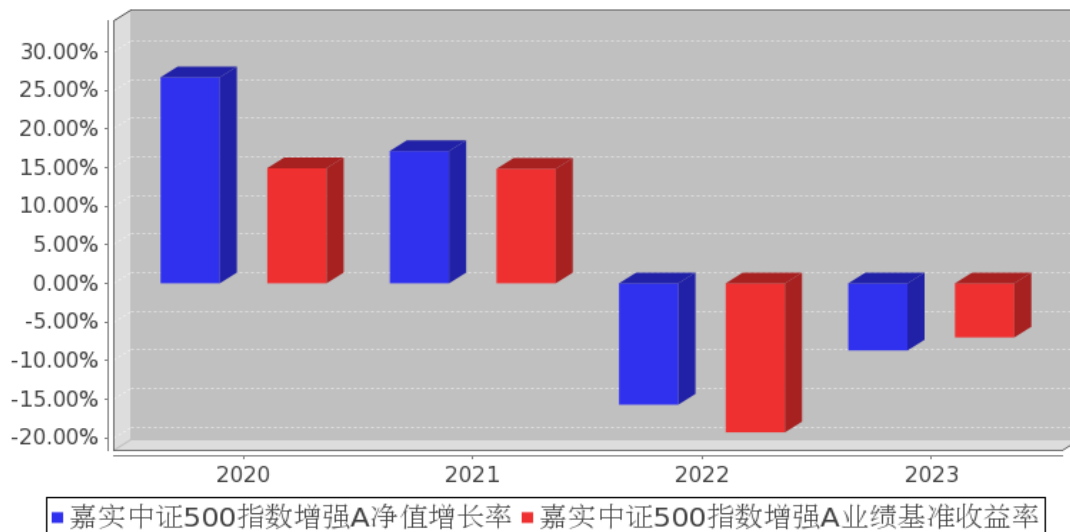

嘉实中证500指数增强C基金每年净值增长率与同期业绩比较基准收益率的对比图

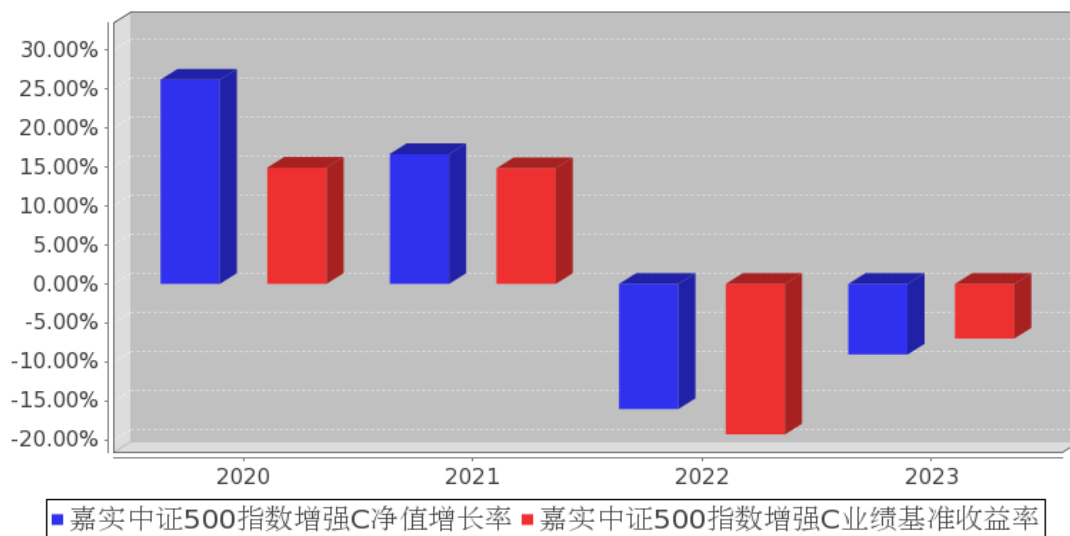

注：上述数据根据基金当年实际存续期计算。

### 3.3 其他指标

无。

### 3.4 过去三年基金的利润分配情况

无。

## § 4 管理人报告

### 4.1 基金管理人及基金经理情况

#### 4.1.1 基金管理人及其管理基金的经验

嘉实基金管理有限公司经中国证监会证监基字[1999]5 号文批准，于 1999 年 3 月 25 日成立，是中国第一批基金管理公司之一，是中外合资基金管理公司。公司注册地上海，总部设在北京并设北京、深圳、成都、杭州、青岛、南京、福州、广州、北京怀柔、武汉分公司。公司获得首批全国社保基金、企业年金投资管理人、QDII 和特定资产管理业务等资格。

截止 2023 年 12 月 31 日，基金管理人共管理 334 只公募基金，覆盖主动权益、固定收益、指数投资、量化投资、资产配置、海外投资、FOF、基础设施基金等不同类别。同时，还管理多个全国社保、基本养老保险、企业年金、职业年金和单一/集合资产管理计划。

#### 4.1.2 基金经理（或基金经理小组）及基金经理助理简介

姓名	职务	任本基金的基金经理（助理）期限		证券从业年限	说明
		任职日期	离任日期		
龙昌伦	本基金、嘉实沪深 300 指数研究增强、嘉实量化精选股票、嘉实创业板增强策略 ETF、嘉实中证 1000 指数增强发起式基金经理	2020 年 1 月 20 日	-	10 年	曾任职于建信基金管理有限责任公司投资管理部，从事量化研究工作。2015 年 4 月加入嘉实基金管理有限公司，现任职于量化投资部。硕士研究生，具有基金从业资格。中国国籍。

注：（1）首任基金经理的“任职日期”为基金合同生效日，此后的非首任基金经理的“任职日期”指根据公司决定确定的聘任日期；“离任日期”指根据公司决定确定的解聘日期。

（2）证券从业的含义遵从行业协会相关规定。

#### 4.1.3 期末兼任私募资产管理计划投资经理的基金经理同时管理的产品情况

姓名	产品类型	产品数量（只）	资产净值（元）	任职时间
龙昌伦	公募基金	5	3,303,607,065.79	2018 年 9 月 12 日
	私募资产管	2	137,949,558.34	2022 年 7 月 19 日

	理计划			
	其他组合	3	8,301,059,940.17	2017年3月13日
	合计	10	11,742,616,564.30	-

注：“任职时间”为首次开始管理上表中本类产品的时间。

#### 4.1.4 基金经理薪酬机制

本基金基金经理的薪酬激励存在与私募资产管理计划浮动管理费或产品业绩挂钩的情况，其薪酬激励部分的计算方法如下：

本基金基金经理的奖金与所管理产品的长期业绩表现、为客户创造的回报相关，与公司当年的支付能力相关，其管理产品的长期业绩表现与基金经理本人的奖金正向相关。客户有明确业绩要求的，优先按客户要求的业绩基准考核，达到客户基准要求才有资格获得激励。其次对标公募产品可比竞争组，满3年产品按三年业绩前1/3为合格标准；不满3年的产品看短期业绩，仅区分是否合格，达成合格标准才有资格获得激励。

#### 4.2 管理人对报告期内本基金运作遵规守信情况的说明

报告期内，本基金管理人严格遵循了《证券法》、《证券投资基金法》及其各项配套法规、《嘉实中证500指数增强型证券投资基金基金合同》和其他相关法律法规的规定，本着诚实信用、勤勉尽责的原则管理和运用基金资产，在严格控制风险的基础上，为基金份额持有人谋求最大利益。本基金运作管理符合有关法律法规和基金合同的规定和约定，无损害基金份额持有人利益的行为。

#### 4.3 管理人对报告期内公平交易情况的专项说明

##### 4.3.1 公平交易制度和控制方法

公司制定了《公平交易管理制度》，按照证监会《证券投资基金管理公司公平交易制度指导意见》等法律法规的规定，从组织架构、岗位设置和业务流程、系统和制度建设、内控措施和信息披露等多方面，境内上市股票、债券的一级市场申购、二级市场交易以及投资管理过程中各个相关环节应当符合公平交易的监管要求，确保在投资管理活动中公平对待不同投资组合，杜绝不同投资组合之间进行利益输送，保护投资者合法权益。

公司严格执行《公平交易管理制度》，各投资组合能够公平地获得投资信息、投资建议，实施投资决策时享有公平的机会。所有组合投资决策与交易执行保持隔离，任何组合必须经过公司交易部门集中交易。各组合享有平等的交易权利，共享交易资源。对交易所公开竞价交易以及银行间市场交易、交易所大宗交易等非集中竞价交易制定专门的交易规则，保证各投资组合获得公平的交易机会。对于部分债券一级市场申购、非公开发行股票申购等以公司名义进行的交易，严格遵循各投资组合交易前独立确定交易要素，交易后按照价格优先、比例分配的原则对交易结果进

行分配。

### 4.3.2 公平交易制度的执行情况

报告期内，公司严格执行证监会《证券投资基金管理公司公平交易制度指导意见》和公司公平交易制度，各投资组合按投资管理制度和流程独立决策，并在获得投资信息、投资建议和实施投资决策方面享有公平的机会；通过完善交易范围内各类交易的公平交易执行细则、严格的流程控制、持续的技术改进，确保公平交易原则的实现；对投资交易行为进行监察稽核，通过 IT 系统和人工监控等方式进行日常监控和定期分析评估并完整详实记录相关信息，及时完成每季度和年度公平交易专项稽核。

报告期内，公司对连续四个季度期间内、不同时间窗下（日内、3 日内、5 日内）公司管理的不同投资组合同向交易的交易价差进行分析，未发现违反公平交易制度的异常行为。

#### 4.3.2.1 增加执行的基金经理公平交易制度执行情况及公平交易管理情况

本基金基金经理兼任私募资产管理计划投资经理，为防范兼任行为潜在利益冲突，公司增加了公平交易管理环节、公平交易执行力度。

（1）加强投资指令管理：基金经理管理的多个组合，同日购入或出售同一证券时尽量同时发送投资指令，并通过公平交易系统对价差进行监控管理。

（2）加强对交易行为管理：兼任组合间不得进行同日反向交易，对多个组合间同日及临近日同向交易的价差强化控制和监测。

（3）加强交易监测和分析：对不同时间窗下（日内、3 日内、10 日内）反向交易和同向交易价差监控的分析，结合成交顺序、价格偏差、产品规模、成交量等因素，对是否存在不公平对待的情形进行分析。

（4）加强事后报告机制：对同一基金经理管理的多个组合的收益率差异进行分析，并对公平交易机制的潜在问题和完善情况进行说明。

报告期内，未发现违反公平交易制度的异常行为。

### 4.3.3 异常交易行为的专项说明

报告期内，公司旗下所有投资组合参与交易所公开竞价交易中，同日反向交易成交较少的单边交易量超过该证券当日成交量的 5% 的，合计 13 次，均为不同基金经理管理的组合间因投资策略不同而发生的反向交易，未发现不公平交易和利益输送行为。

## 4.4 管理人对报告期内基金的投资策略和业绩表现的说明

### 4.4.1 报告期内基金投资策略和运作分析

报告期内，上证综指收盘 2974.93，全年下跌 3.70%，但比较而言，大部分宽基指数下跌更深，

赚钱效应偏差，其中成长型资产下跌最大，创业板指数下跌接近 20%，创成长指数下跌超过 25%。投资者信心不足是造成指数表现不佳的重要原因，特别是进入下半年，宏观基本上，国内稳增长政策不断落地，带动 A 股企业基本面和盈利筑底回升，同时，海外不确定因素有所缓解，特别是美债收益筑顶，市场信心恢复明显滞后于政策和盈利变化，也使得 A 股市场整体估值水平降至历史低位。

回顾 2023 年 A 股全年表现，结构上呈现显著的哑铃形分化，上涨资产集中在主题性投资资产，包括小盘股与微盘股，另一边则是极端防御的以红利低波为代表的高股息资产。在市场缺乏像过去几年显著的产业性机会叠加资金流出和风险偏好的收缩，不同类型投资者集中选择机构持仓较少的品种进行博弈，也导致机构重仓的资产持续回调。

从宏观角度看，2023 年基本面呈现变好趋势，特别是加入四季度。上半年，国内经济复苏势头弱于部分投资者预期，PPI 当月同比增速持续下行并在 6 月底探到-5.4%，对企业利润形成明显压制。而海外加息周期不断延长，持续时间和利率上升幅度均超市场预期，10 年期美债收益率一路上行至 4.98%，作为全球资产的定价锚，高位美债收益持续压低国内风险资产的表现。进入三季度后，宏观经济在政策托底下重回复苏区间，PPI 当月同比增速结束连续下行。政策层面，无论是活跃资本市场政策还是稳定房地产市场，均在持续改善宏观经济的预期和实际表现。并且 10 年期美债收益率见顶回落，从接近 5%持续回落到 3.8%附近。整体来看，2023 年 A 股市场受风险偏好影响极大，资金短期波动主导市场风格变化，而经济预期的偏离也导致基本面驱动变得困难，市场在博弈中演绎至极端状况。

股票市场结构方面，风格上，价值类、红利资产以及超小市值资产表现偏好，赛道资产的表现相对偏差，同时，中小盘股强于大盘股。行业方面，通信、传媒、煤炭、家电和石油石化等涨幅居前，消费者服务、房地产、电力设备、建材和化工等则表现靠后。

本基金主要利用全市场多因子选股模型，在保持对基准指数紧密跟踪的前提下力争实现对基准指数长期超越。报告期内，基金保持仓位稳定，以获取超额收益为核心。

#### 4.4.2 报告期内基金的业绩表现

截至本报告期末嘉实中证 500 指数增强 A 基金份额净值为 1.1419 元，本报告期基金份额净值增长率为-8.69%；截至本报告期末嘉实中证 500 指数增强 C 基金份额净值为 1.1240 元，本报告期基金份额净值增长率为-9.05%；业绩比较基准收益率为-7.01%。

#### 4.5 管理人对宏观经济、证券市场及行业走势的简要展望

宏观角度看，在长期政策保持相对稳定的大背景下，无论是稳定经济基本面还是稳定资本市场的各类政策仍会持续推出，持续扭转房地产下行以及财富效应降低引发的消费和投资不足。与

此同时，海外经济体逐渐进入降息周期，包括美国财政赤字扩张，也会为利率在未来下行创造机会，利好风险资产的表现。

展望未来，股票市场的估值已经处于历史极端低估区间，市场存在大量已然消化估值的优质资产，在经济增长预期稳定的假设下，尽管上市公司盈利可能缺乏强弹性，但轻装前行和情绪低点下的错杀仍会为投资者提供足够丰厚的回报。站在当下，即使当前市场风险偏好和市场情绪短期无法回升，从股票市场中寻找供需改善和基本面逐步向好的细分行业和结构资产，以估值作为防守反击的锚，静候估值和业绩的双提升。

具体操作上，本基金将继续在行业中性的框架内坚持自下而上精选个股的投资策略，在控制指数跟踪误差的同时力争为持有人创造更多的超额收益。

#### 4.6 管理人内部有关本基金的监察稽核工作情况

报告期内，基金管理人有关监察稽核工作情况如下：

(1) 继续内控前置。在基金营销、投资交易、信息披露以及新产品设计开发、海外业务、另类业务、制度建设、合同管理、法律咨询等方面，事前进行合规性审核、监控。全力支持新产品新业务新制度新客户新投资工具并进行合规性判断。在制度流程、投资范围、投资工具、运作规则等方面，防控重大风险。

(2) 全流程动态开展投资交易监督。一是事前防范，主要从事前研讨，合规风险识别、评估和分析，IT 事前设置，建立禁限库，合规培训、承诺书等方面开展；二是事中实时监控，如实时回答组合经理、交易员投资交易事项，盘中实时监控等；三是事后检查及改进，如检查投资交易合规情况，对异常行为进行提示、处理建议并督促改正。

(3) 按计划对销售、投资、后台和其它业务开展内部稽核，完成相应内审报告及其后续改进跟踪。完成公司及基金的外审、公司 GIPS 第三方验证、ISAE3402 国际鉴证等。

(4) 基金法务工作。包括合同、协议审查，主动解决各项法律文件以及实务运作中存在的差错和风险隐患，重点防控新增产品、新增业务以及日常业务的法律风险问题。

(5) 加强差错管理。继续推动各业务单元梳理流程、制度，落实风险责任授权体系，确保所有识别的关键风险点均有相应措施控制。

此外，我们还积极配合监管，按时完成合规报告和各项统计报表以及专题报告。

#### 4.7 管理人对报告期内基金估值程序等事项的说明

报告期内，本基金管理人严格遵守《企业会计准则》、《证券投资基金会计核算业务指引》以及中国证监会相关规定和基金合同的约定，日常估值由基金管理人与基金托管人一同进行，基金份额净值由基金管理人完成估值后，经基金托管人复核无误后由基金管理人对外公布。月末、年

中和年末估值复核与基金会计账目的核对同时进行。

本基金管理人设立估值专业委员会，委员由固定收益、交易、运营、风险管理、合规等部门负责人组成，负责研究、指导基金估值业务。基金管理人估值委员和基金会计均具有专业胜任能力和相关工作经验。报告期内，固定收益部门负责人同时兼任基金经理、估值委员，基金经理参加估值专业委员会会议，但不介入基金日常估值业务；参与估值流程各方之间不存在任何重大利益冲突；与估值相关的机构包括基金投资市场的各证券交易所以及境内相关机构等。

#### 4.8 管理人对报告期内基金利润分配情况的说明

本报告期，本基金未实施利润分配，符合法律法规和基金合同的相关约定。具体参见本报告“7.4.11 利润分配情况”。

#### 4.9 管理人对会计师事务所出具非标准审计报告所涉相关事项的说明

无。

#### 4.10 报告期内管理人对本基金持有人数或基金资产净值预警情形的说明

无。

## § 5 托管人报告

### 5.1 报告期内本基金托管人遵规守信情况声明

在本报告期内，本基金托管人在托管基金过程中，严格遵守了基金合同、托管协议（如有）的有关规定，不存在损害基金份额持有人利益的行为，尽职尽责地履行了托管人应尽的义务。

### 5.2 托管人对报告期内本基金投资运作遵规守信、净值计算、利润分配等情况的说明

在本报告期内，托管人按照基金合同，托管协议（如有）的有关规定，对本基金的资产净值计算、基金费用进行了认真的复核；托管人按照基金合同或托管协议（如有）中约定的托管人应承担的投资监督职责，根据基金管理人向托管人提供的基金投资相关文件及基金托管账户显示的基金投资信息，对本基金的投资运作进行了监督，未发现基金管理人有明显损害基金份额持有人利益的行为。

### 5.3 托管人对本年度报告中财务信息等内容的真实、准确和完整发表意见

本托管人复核了本年度报告中的财务指标、净值表现的相关内容，所复核内容真实、准确和完整。

## § 6 审计报告

### 6.1 审计报告基本信息

财务报表是否经过审计	是
------------	---



审计意见类型	标准无保留意见
审计报告编号	普华永道中天审字(2024)第 23385 号

## 6.2 审计报告的基本内容

审计报告标题	审计报告
审计报告收件人	嘉实中证 500 指数增强型证券投资基金全体基金份额持有人
审计意见	<p>(一) 我们审计的内容</p> <p>我们审计了嘉实中证 500 指数增强型证券投资基金(以下简称“嘉实中证 500 指数增强基金”)的财务报表,包括 2023 年 12 月 31 日的资产负债表,2023 年度的利润表和净资产变动表以及财务报表附注。</p> <p>(二) 我们的意见</p> <p>我们认为,后附的财务报表在所有重大方面按照企业会计准则和在财务报表附注中所列示的中国证券监督管理委员会(以下简称“中国证监会”)、中国证券投资基金业协会(以下简称“中国基金业协会”)发布的有关规定及允许的基金行业实务操作编制,公允反映了嘉实中证 500 指数增强基金 2023 年 12 月 31 日的财务状况以及 2023 年度的经营成果和净资产变动情况。</p>
形成审计意见的基础	<p>我们按照中国注册会计师审计准则的规定执行了审计工作。审计报告的“注册会计师对财务报表审计的责任”部分进一步阐述了我们在这些准则下的责任。我们相信,我们获取的审计证据是充分、适当的,为发表审计意见提供了基础。</p> <p>按照中国注册会计师职业道德守则,我们独立于嘉实中证 500 指数增强基金,并履行了职业道德方面的其他责任。</p>
强调事项	无
其他事项	无
其他信息	无
管理层和治理层对财务报表的责任	<p>嘉实中证 500 指数增强基金的基金管理人嘉实基金管理有限公司(以下简称“基金管理人”)管理层负责按照企业会计准则和中国证监会、中国基金业协会发布的有关规定及允许的基金行业实务操作编制财务报表,使其实现公允反映,并设计、执行和维护必要的内部控制,以使财务报表不存在由于舞弊或错误导致的重大错报。</p> <p>在编制财务报表时,基金管理人管理层负责评估嘉实中证 500 指数增强基金的持续经营能力,披露与持续经营相关的事项(如适用),并运用持续经营假设,除非基金管理人管理层计划清算嘉实中证 500 指数增强基金、终止运营或别无其他现实的选择。</p> <p>基金管理人治理层负责监督嘉实中证 500 指数增强基金的财务报告过程。</p>
注册会计师对财务报表审计的责任	<p>我们的目标是对财务报表整体是否不存在由于舞弊或错误导致的重大错报获取合理保证,并出具包含审计意见的审计报告。合理保证是高水平的保证,但并不能保证按照审计准则执行的审计在某一重大错报存在时总能发现。错报可能由于</p>

	<p>舞弊或错误导致，如果合理预期错报单独或汇总起来可能影响财务报表使用者依据财务报表作出的经济决策，则通常认为错报是重大的。</p> <p>在按照审计准则执行审计工作的过程中，我们运用职业判断，并保持职业怀疑。同时，我们也执行以下工作：</p> <p>(一) 识别和评估由于舞弊或错误导致的财务报表重大错报风险；设计和实施审计程序以应对这些风险，并获取充分、适当的审计证据，作为发表审计意见的基础。由于舞弊可能涉及串通、伪造、故意遗漏、虚假陈述或凌驾于内部控制之上，未能发现由于舞弊导致的重大错报的风险高于未能发现由于错误导致的重大错报的风险。</p> <p>(二) 了解与审计相关的内部控制，以设计恰当的审计程序，但目的并非对内部控制的有效性发表意见。</p> <p>(三) 评价基金管理人管理层选用会计政策的恰当性和作出会计估计及相关披露的合理性。</p> <p>(四) 对基金管理人管理层使用持续经营假设的恰当性得出结论。同时，根据获取的审计证据，就可能对嘉实中证 500 指数增强基金持续经营能力产生重大疑虑的事项或情况是否存在重大不确定性得出结论。如果我们得出结论认为存在重大不确定性，审计准则要求我们在审计报告中提请报表使用者注意财务报表中的相关披露；如果披露不充分，我们应当发表非无保留意见。我们的结论基于截至审计报告日可获得的信息。然而，未来的事项或情况可能导致嘉实中证 500 指数增强基金不能持续经营。</p> <p>(五) 评价财务报表的总体列报(包括披露)、结构和内容，并评价财务报表是否公允反映相关交易和事项。</p> <p>我们与基金管理人治理层就计划的审计范围、时间安排和重大审计发现等事项进行沟通，包括沟通我们在审计中识别出的值得关注的内部控制缺陷。</p>
会计师事务所的名称	普华永道中天会计师事务所(特殊普通合伙)
注册会计师的姓名	张勇 柴瀚英
会计师事务所的地址	中国上海市黄浦区湖滨路 202 号领展企业广场 2 座普华永道中心 11 楼
审计报告日期	2024 年 03 月 25 日

## § 7 年度财务报表

### 7.1 资产负债表

会计主体：嘉实中证 500 指数增强型证券投资基金

报告截止日：2023 年 12 月 31 日

单位：人民币元

资产	附注号	本期末 2023 年 12 月 31 日	上年度末 2022 年 12 月 31 日
----	-----	-------------------------	--------------------------

<b>资产：</b>			
货币资金	7.4.7.1	6,943,663.99	6,100,851.06
结算备付金		373,175.83	602,946.52
存出保证金		29,820.37	82,158.54
交易性金融资产	7.4.7.2	100,393,308.56	92,853,506.56
其中：股票投资		100,109,676.93	92,600,994.27
基金投资		-	-
债券投资		283,631.63	252,512.29
资产支持证券投资		-	-
贵金属投资		-	-
其他投资		-	-
衍生金融资产	7.4.7.3	-	-
买入返售金融资产	7.4.7.4	-	-
债权投资	7.4.7.5	-	-
其中：债券投资		-	-
资产支持证券投资		-	-
其他投资		-	-
其他债权投资	7.4.7.6	-	-
其他权益工具投资	7.4.7.7	-	-
应收清算款		-	50,237.50
应收股利		-	-
应收申购款		173,082.62	48,684.07
递延所得税资产		-	-
其他资产	7.4.7.8	-	-
资产总计		107,913,051.37	99,738,384.25
<b>负债和净资产</b>	<b>附注号</b>	<b>本期末 2023年12月31日</b>	<b>上年度末 2022年12月31日</b>
<b>负 债：</b>			
短期借款		-	-
交易性金融负债		-	-
衍生金融负债	7.4.7.3	-	-
卖出回购金融资产款		-	-
应付清算款		-	165.00
应付赎回款		101,052.89	125,975.58
应付管理人报酬		91,094.58	141,587.36
应付托管费		18,218.92	28,317.45
应付销售服务费		15,288.89	19,956.24
应付投资顾问费		-	-
应交税费		2.77	1.05
应付利润		-	-
递延所得税负债		-	-
其他负债	7.4.7.9	282,645.65	404,056.28
负债合计		508,303.70	720,058.96

<b>净资产：</b>			
实收基金	7.4.7.10	94,690,646.29	79,552,508.34
未分配利润	7.4.7.12	12,714,101.38	19,465,816.95
净资产合计		107,404,747.67	99,018,325.29
负债和净资产总计		107,913,051.37	99,738,384.25

注：报告截止日 2023 年 12 月 31 日，嘉实中证 500 指数增强 A 基金份额净值 1.1419 元，基金份额总额 54,445,317.46 份，嘉实中证 500 指数增强 C 基金份额净值 1.1240 元，基金份额总额 40,245,328.83 份，基金份额总额合计为 94,690,646.29 份。

## 7.2 利润表

会计主体：嘉实中证 500 指数增强型证券投资基金

本报告期：2023 年 1 月 1 日至 2023 年 12 月 31 日

单位：人民币元

项目	附注号	本期 2023 年 1 月 1 日至 2023 年 12 月 31 日	上年度可比期间 2022 年 1 月 1 日至 2022 年 12 月 31 日
<b>一、营业总收入</b>		-7,887,244.34	-11,156,877.92
1. 利息收入		55,066.58	98,853.82
其中：存款利息收入	7.4.7.13	55,066.58	98,853.82
债券利息收入		-	-
资产支持证券利息收入		-	-
买入返售金融资产收入		-	-
其他利息收入		-	-
2. 投资收益（损失以“-”填列）		-9,056,048.92	-3,268,388.81
其中：股票投资收益	7.4.7.14	-10,433,445.49	-5,137,277.82
基金投资收益		-	-
债券投资收益	7.4.7.15	602.20	21,419.69
资产支持证券投资	7.4.7.16	-	-
收益			
贵金属投资收益	7.4.7.17	-	-
衍生工具收益	7.4.7.18	-	-145,456.05
股利收益	7.4.7.19	1,376,794.37	1,992,925.37
其他投资收益		-	-
3. 公允价值变动收益（损失以“-”号填列）	7.4.7.20	1,087,404.94	-8,073,633.08
4. 汇兑收益（损失以“-”号填列）		-	-
5. 其他收入（损失以“-”号填列）	7.4.7.21	26,333.06	86,290.15

<b>减：二、营业总支出</b>		1,822,713.04	2,425,050.83
1. 管理人报酬		1,047,887.24	1,507,766.25
其中：暂估管理人报酬		-	-
2. 托管费		209,577.40	301,553.21
3. 销售服务费		168,246.08	222,437.44
4. 投资顾问费		-	-
5. 利息支出		-	-
其中：卖出回购金融资产支出		-	-
6. 信用减值损失	7.4.7.22	-	-
7. 税金及附加		2.32	293.93
8. 其他费用	7.4.7.23	397,000.00	393,000.00
<b>三、利润总额（亏损总额以“-”号填列）</b>		-9,709,957.38	-13,581,928.75
减：所得税费用		-	-
<b>四、净利润（净亏损以“-”号填列）</b>		-9,709,957.38	-13,581,928.75
<b>五、其他综合收益的税后净额</b>		-	-
<b>六、综合收益总额</b>		-9,709,957.38	-13,581,928.75

### 7.3 净资产变动表

会计主体：嘉实中证 500 指数增强型证券投资基金

本报告期：2023 年 1 月 1 日至 2023 年 12 月 31 日

单位：人民币元

项目	本期 2023 年 1 月 1 日至 2023 年 12 月 31 日			
	实收基金	其他综合收益	未分配利润	净资产合计
一、上期期末净资产	79,552,508.34	-	19,465,816.95	99,018,325.29
二、本期期初净资产	79,552,508.34	-	19,465,816.95	99,018,325.29
三、本期增减变动额（减少以“-”号填列）	15,138,137.95	-	-6,751,715.57	8,386,422.38
（一）、综合收益总额	-	-	-9,709,957.38	-9,709,957.38
（二）、本期基金份额交易产生的净资产变动数（净资产减少以“-”号填列）	15,138,137.95	-	2,958,241.81	18,096,379.76
其中：1. 基金申购款	54,409,470.40	-	12,486,776.61	66,896,247.01

2. 基金赎回款	-39,271,332.45	-	-9,528,534.80	-48,799,867.25
(三)、本期向基金份额持有人分配利润产生的净资产变动(净资产减少以“-”号填列)	-	-	-	-
四、本期期末净资产	94,690,646.29	-	12,714,101.38	107,404,747.67
项目	上年度可比期间 2022年1月1日至2022年12月31日			
	实收基金	其他综合收益	未分配利润	净资产合计
一、上期期末净资产	68,570,139.51	-	32,874,504.38	101,444,643.89
二、本期期初净资产	68,570,139.51	-	32,874,504.38	101,444,643.89
三、本期增减变动额(减少以“-”号填列)	10,982,368.83	-	-13,408,687.43	-2,426,318.60
(一)、综合收益总额	-	-	-13,581,928.75	-13,581,928.75
(二)、本期基金份额交易产生的净资产变动数(净资产减少以“-”号填列)	10,982,368.83	-	173,241.32	11,155,610.15
其中：1. 基金申购款	119,547,379.81	-	32,569,833.88	152,117,213.69
2. 基金赎回款	-108,565,010.98	-	-32,396,592.56	-140,961,603.54
(三)、本期向基金份额持有人分配利润产生的净资产变动(净资产减少以“-”号填列)	-	-	-	-
四、本期期末净资产	79,552,508.34	-	19,465,816.95	99,018,325.29

报表附注为财务报表的组成部分。

本报告 7.1 至 7.4 财务报表由下列负责人签署：

经雷

基金管理人负责人

梁凯

主管会计工作负责人

李袁

会计机构负责人

## 7.4 报表附注

### 7.4.1 基金基本情况

嘉实中证 500 指数增强型证券投资基金(以下简称“本基金”)经中国证券监督管理委员会(以下简称“中国证监会”)证监许可[2019]2772 号《关于准予嘉实中证 500 指数增强型证券投资基金注册的批复》注册,由嘉实基金管理有限公司依照《中华人民共和国证券投资基金法》和《嘉实中证 500 指数增强型证券投资基金基金合同》负责公开募集。本基金为契约型开放式,存续期限不定。经向中国证监会备案,《嘉实中证 500 指数增强型证券投资基金基金合同》于 2020 年 1 月 20 日正式生效,基金合同生效日的基金份额总额为 455,702,086.93 份基金份额。本基金的基金管理人为嘉实基金管理有限公司,基金托管人为中信建投证券股份有限公司。

### 7.4.2 会计报表的编制基础

本基金的财务报表按照财政部于 2006 年 2 月 15 日及以后期间颁布的《企业会计准则—基本准则》、各项具体会计准则及其他相关规定(以下合称“企业会计准则”)、中国证监会颁布的《证券投资基金信息披露 XBRL 模板第 3 号<年度报告和中期报告>》、中国证券投资基金业协会(以下简称“中国基金业协会”)颁布的《证券投资基金会计核算业务指引》、《嘉实中证 500 指数增强型证券投资基金基金合同》和在财务报表附注 7.4.4 所列示的中国证监会、中国基金业协会发布的相关规定及允许的基金行业实务操作编制。

本财务报表以持续经营为基础编制。

### 7.4.3 遵循企业会计准则及其他有关规定的声明

本财务报表符合企业会计准则的要求,真实、完整地反映了本基金本报告期末的财务状况以及本报告期的经营成果和净资产变动情况等有关信息。

### 7.4.4 重要会计政策和会计估计

#### 7.4.4.1 会计年度

本基金会计年度为公历 1 月 1 日起至 12 月 31 日止。

#### 7.4.4.2 记账本位币

本基金的记账本位币为人民币。

#### 7.4.4.3 金融资产和金融负债的分类

金融工具,是指形成一方的金融资产并形成其他方的金融负债或权益工具的合同。当本基金

成为金融工具合同的一方时，确认相关的金融资产或金融负债。

### (1) 金融资产

金融资产于初始确认时分类为：以摊余成本计量的金融资产、以公允价值计量且其变动计入其他综合收益的金融资产及以公允价值计量且其变动计入当期损益的金融资产。金融资产的分类取决于本基金管理金融资产的商业模式和金融资产的合同现金流量特征。本基金现无金融资产分类为以公允价值计量且其变动计入其他综合收益的金融资产。

#### 债务工具

本基金持有的债务工具是指从发行方角度分析符合金融负债定义的工具，分别采用以下两种方式进行计量：

#### 以摊余成本计量：

本基金管理以摊余成本计量的金融资产的商业模式为以收取合同现金流量为目标，且以摊余成本计量的金融资产的合同现金流量特征与基本借贷安排相一致，即在特定日期产生的现金流量，仅为对本金和以未偿付本金金额为基础的利息的支付。基金持有的以摊余成本计量的金融资产主要为银行存款、买入返售金融资产和其他各类应收款项等。

#### 以公允价值计量且其变动计入当期损益：

本基金将持有的未划分为以摊余成本计量的债务工具，以公允价值计量且其变动计入当期损益。基金持有的以公允价值计量且其变动计入当期损益的金融资产主要为债券投资、资产支持证券投资 and 基金投资，在资产负债表中以交易性金融资产列示。

#### 权益工具

权益工具是指从发行方角度分析符合权益定义的工具。本基金将对其没有控制、共同控制和重大影响的权益工具(主要为股票投资)按照公允价值计量且其变动计入当期损益，在资产负债表中列示为交易性金融资产。

### (2) 金融负债的分类

金融负债于初始确认时分类为以摊余成本计量的金融负债和以公允价值计量且其变动计入当期损益的金融负债。本基金目前暂无金融负债分类为以公允价值计量且其变动计入当期损益的金融负债。基金持有的以摊余成本计量的金融负债包括卖出回购金融资产款和其他各类应付款项等。

### (3) 衍生金融工具

本基金将持有的衍生金融工具以公允价值计量且其变动计入当期损益，在资产负债表中列示为衍生金融资产/负债。



#### 7.4.4.4 金融资产和金融负债的初始确认、后续计量和终止确认

金融资产或金融负债在初始确认时以公允价值计量。对于以公允价值计量且其变动计入当期损益的金融资产和金融负债，相关交易费用计入当期损益；对于支付的价款中包含的债券或资产支持证券起息日或上次除息日至购买日止的利息，确认为应计利息，包含在交易性金融资产的账面价值中。对于其他类别的金融资产和金融负债，相关交易费用计入初始确认金额。

对于以公允价值计量且其变动计入当期损益的金融资产和以公允价值计量且其变动计入当期损益的金融负债，按照公允价值进行后续计量；对于应收款项和其他金融负债采用实际利率法，以摊余成本进行后续计量。

本基金对于以摊余成本计量的金融资产，以预期信用损失为基础确认损失准备。

本基金考虑有关过去事项、当前状况以及对未来经济状况的预测等合理且有依据的信息，以发生违约的风险为权重，计算合同应收的现金流量与预期能收到的现金流量之间差额的现值的概率加权金额，确认预期信用损失。

于每个资产负债表日，本基金对于处于不同阶段的金融工具的预期信用损失分别进行计量。金融工具自初始确认后信用风险未显著增加的，处于第一阶段，本基金按照未来 12 个月内的预期信用损失计量损失准备；金融工具自初始确认后信用风险已显著增加但尚未发生信用减值的，处于第二阶段，本基金按照该工具整个存续期的预期信用损失计量损失准备；金融工具自初始确认后已经发生信用减值的，处于第三阶段，本基金按照该工具整个存续期的预期信用损失计量损失准备。

对于在资产负债表日具有较低信用风险的金融工具，本基金假设其信用风险自初始确认后并未显著增加，认定为处于第一阶段的金融工具，按照未来 12 个月内的预期信用损失计量损失准备。

本基金对于处于第一阶段和第二阶段的金融工具，按照其未扣除减值准备的账面余额和实际利率计算利息收入。对于处于第三阶段的金融工具，按照其账面余额减已计提减值准备后的摊余成本和实际利率计算利息收入。

本基金将计提或转回的损失准备计入当期损益。

金融资产满足下列条件之一的，予以终止确认：(1) 收取该金融资产现金流量的合同权利终止；(2) 该金融资产已转移，且本基金将金融资产所有权上几乎所有的风险和报酬转移给转入方；或者(3) 该金融资产已转移，虽然本基金既没有转移也没有保留金融资产所有权上几乎所有的风险和报酬，但是放弃了对该金融资产控制。

金融资产终止确认时，其账面价值与收到的对价的差额，计入当期损益。

当金融负债的现时义务全部或部分已经解除时，终止确认该金融负债或义务已解除的部分。

终止确认部分的账面价值与支付的对价之间的差额，计入当期损益。

#### 7.4.4.5 金融资产和金融负债的估值原则

基金持有的股票投资、基金投资、债券投资、资产支持证券投资 and 衍生工具按如下原则确定公允价值并进行估值：

(1) 存在活跃市场的金融工具按其估值日的市场交易价格确定公允价值；估值日无交易且最近交易日后未发生影响公允价值计量的重大事件的，按最近交易日的市场交易价格确定公允价值。有充足证据表明估值日或最近交易日的市场交易价格不能真实反映公允价值的，应对市场交易价格进行调整，确定公允价值。与上述投资品种相同，但具有不同特征的，应以相同资产或负债的公允价值为基础，并在估值技术中考虑不同特征因素的影响。特征是指对资产出售或使用的限制等，如果该限制是针对资产持有者的，那么在估值技术中不应将该限制作为特征考虑。此外，基金管理人不应考虑因大量持有相关资产或负债所产生的溢价或折价。

(2) 当金融工具不存在活跃市场，采用在当前情况下适用并且有足够可利用数据和其他信息支持的估值技术确定公允价值。采用估值技术时，优先使用可观察输入值，只有在无法取得相关资产或负债可观察输入值或取得不切实可行的情况下，才可以使用不可观察输入值。

(3) 如经济环境发生重大变化或证券发行人发生影响金融工具价格的重大事件，应对估值进行调整并确定公允价值。

#### 7.4.4.6 金融资产和金融负债的抵销

本基金持有的资产和承担的负债基本为金融资产和金融负债。当本基金 1) 具有抵销已确认金额的法定权利且该种法定权利现在是可执行的；且 2) 交易双方准备按净额结算时，金融资产与金融负债按抵销后的净额在资产负债表中列示。

#### 7.4.4.7 实收基金

实收基金为对外发行基金份额所募集的总金额在扣除损益平准金分摊部分后的余额。对于曾经实施份额拆分或折算的基金，由于基金份额拆分或折算引起的实收基金份额变动于基金份额拆分日或基金份额折算日根据拆分前或折算前的基金份额数及确定的拆分或折算比例计算认列。由于申购和赎回引起的实收基金变动分别于基金申购确认日及基金赎回确认日认列。对于已开放转换业务的基金，上述申购和赎回分别包括基金转换所引起的转入基金的实收基金增加和转出基金的实收基金减少。

本基金发行的份额作为可回售工具具备以下特征：(1) 赋予基金份额持有人在基金清算时按比例份额获得该基金净资产的权利，这里所指基金净资产是扣除所有优先于该基金份额对基金资产要求权之后的剩余资产；这里所指按比例份额是清算时将基金的净资产分拆为金额相等的单位，

并且将单位金额乘以基金份额持有人所持有的单位数量；(2) 该工具所属的类别次于其他所有工具类别，即本基金份额在归属于该类别前无须转换为另一种工具，且在清算时对基金资产没有优先于其他工具的要求权；(3) 该工具所属的类别中(该类别次于其他所有工具类别)，所有工具具有相同的特征(例如它们必须都具有可回售特征，并且用于计算回购或赎回价格的公式或其他方法都相同)；(4) 除了发行方应当以现金或其他金融资产回购或赎回该基金份额的合同义务外，该工具不满足金融负债定义中的任何其他特征；(5) 该工具在存续期内的预计现金流量总额，应当实质上基于该基金存续期内基金的损益、已确认净资产的变动、已确认和未确认净资产的公允价值变动(不包括本基金的任何影响)。

可回售工具，是指根据合同约定，持有方有权将该工具回售给发行方以获取现金或其他金融资产的权利，或者在未来某一不确定事项发生或者持有方死亡或退休时，自动回售给发行方的金融工具。

本基金没有同时具备下列特征的其他金融工具或合同：(1) 现金流量总额实质上基于基金的损益、已确认净资产的变动、已确认和未确认净资产的公允价值变动(不包括该基金或合同的任何影响)；(2) 实质上限制或固定了上述工具持有方所获得的剩余回报。

本基金将实收基金分类为权益工具，列报于净资产。

#### 7.4.4.8 损益平准金

损益平准金包括已实现平准金和未实现平准金。已实现平准金指在申购或赎回基金份额时，申购或赎回款项中包含的按累计未分配的已实现损益占净资产比例计算的金额。未实现平准金指在申购或赎回基金份额时，申购或赎回款项中包含的按累计未分配的未实现损益占净资产比例计算的金额。损益平准金于基金申购确认日或基金赎回确认日认列，并于期末全额转入未分配利润/(累计亏损)。

#### 7.4.4.9 收入/(损失)的确认和计量

股票投资在持有期间应取得的现金股利扣除由上市公司代扣代缴的个人所得税后的净额确认为投资收益。债券投资和资产支持证券投资在持有期间应取得的按票面利率(对于贴现债为按发行价计算的利率)或合同利率计算的利息扣除在适用情况下由债券和资产支持证券发行企业代扣代缴的个人所得税及由基金管理人缴纳的增值税后的净额确认为投资收益。基金投资在持有期间应取得的红利于除权日确认为投资收益。

以公允价值计量且其变动计入当期损益的金融资产在持有期间的公允价值变动确认为公允价值变动损益；于处置时，其处置价格与初始确认金额之间的差额扣除相关交易费用及在适用情况下由基金管理人缴纳的增值税后的净额确认为投资收益，其中包括从公允价值变动损益结转的公

允价值累计变动额。

基金参与的转融通证券出借业务，是指基金以一定的费率通过证券交易所综合业务平台向中国证券金融股份有限公司（以下简称“证金公司”）出借证券，证金公司到期归还所借证券及相应权益补偿并支付费用的业务。由于基金参与转融通证券出借业务不属于实质性证券转让行为，基金保留了出借证券所有权上几乎所有的风险和报酬，故不终止确认该出借证券，仍按原金融资产类别进行后续计量，并将出借证券获得的利息和因借入人未能按期归还产生的罚息，以及出借证券发生除送股、转增股份外其他权益事项时产生的权益补偿收入和采取现金清偿方式下产生的差价收入确认为当期损益。

应收款项在持有期间确认的利息收入按实际利率法计算，实际利率法与直线法差异较小的则按直线法计算。

#### 7.4.4.10 费用的确认和计量

基金的管理人报酬、托管费等费用在费用涵盖期间按基金合同约定的费率和计算方法逐日确认。

以摊余成本计量的金融负债在持有期间确认的利息支出按实际利率法计算，实际利率法与直线法差异较小的则按直线法计算。

#### 7.4.4.11 基金的收益分配政策

在符合有关基金分红条件的前提下，本基金可以进行收益分配，本基金每年收益分配次数最多为 12 次，每份基金份额每次收益分配比例不得低于收益分配基准日每份基金份额可供分配利润的 20%。本基金收益分配方式分两种：现金分红与红利再投资，投资者可选择现金红利或将现金红利按除息日的该类基金份额净值自动转为相应类别的基金份额进行再投资；若投资者不选择，本基金默认的收益分配方式是现金分红。由于基金费用的不同，不同类别的基金份额在收益分配数额方面可能有所不同，基金管理人可对各类别基金份额分别制定收益分配方案。本基金同一类别每一基金份额享有同等分配权。

经宣告的拟分配基金收益于分红除息日从净资产转出。

#### 7.4.4.12 外币交易

无。

#### 7.4.4.13 分部报告

本基金以内部组织结构、管理要求、内部报告制度为依据确定经营分部，以经营分部为基础确定报告分部并披露分部信息。经营分部是指本基金内同时满足下列条件的组成部分：(1) 该组成部分能够在日常活动中产生收入、发生费用；(2) 本基金的基金管理人能够定期评价该组成部分的经营成果，以决定向其配置资源、评价其业绩；(3) 本基金能够取得该组成部分的财务状况、

经营成果和现金流量等有关会计信息。如果两个或多个经营分部具有相似的经济特征，并且满足一定条件的，则合并为一个经营分部。

本基金目前以一个单一的经营分部运作，不需要披露分部信息。

#### 7.4.4.14 其他重要的会计政策和会计估计

根据基金的估值原则和中国证监会允许的基金行业估值实务操作，基金确定以下类别股票投资和债券投资的公允价值时采用的估值方法及其关键假设如下：

(1) 对于证券交易所上市的股票和债券，若出现重大事项停牌或交易不活跃(包括涨跌停时的交易不活跃)等情况，基金根据中国证监会公告[2017]13号《中国证监会关于证券投资基金估值业务的指导意见》，根据具体情况采用《关于发布中基协(AMAC)基金行业股票估值指数的通知》提供的指数收益法、市盈率法、现金流量折现法等估值技术进行估值。

(2) 对于在锁定期内的非公开发行股票、首次公开发行股票时公司股东公开发售股份、通过大宗交易取得的带限售期的股票等流通受限股票，根据中国基金业协会中基协发[2017]6号《关于发布〈证券投资基金投资流通受限股票估值指引(试行)〉的通知》之附件《证券投资基金投资流通受限股票估值指引(试行)》(以下简称“指引”)，按估值日在证券交易所上市交易的同一股票的公允价值扣除中证指数有限公司根据指引所独立提供的该流通受限股票剩余限售期对应的流动性折扣后的价值进行估值。

(3) 对于在证券交易所上市或挂牌转让的固定收益品种(可转换债券除外)及在银行间同业市场交易的固定收益品种，根据中国证监会公告[2017]13号《中国证监会关于证券投资基金估值业务的指导意见》及中国基金业协会中基协字[2022]566号《关于发布〈关于固定收益品种的估值处理标准〉的通知》之附件《关于固定收益品种的估值处理标准》采用估值技术确定公允价值。基金持有的证券交易所上市或挂牌转让的固定收益品种(可转换债券除外)，按照中证指数有限公司所独立提供的估值结果确定公允价值。基金持有的银行间同业市场固定收益品种按照中债金融估值中心有限公司所独立提供的估值结果确定公允价值。

### 7.4.5 会计政策和会计估计变更以及差错更正的说明

#### 7.4.5.1 会计政策变更的说明

本基金本报告期未发生会计政策变更。

#### 7.4.5.2 会计估计变更的说明

本基金本报告期未发生会计估计变更。

#### 7.4.5.3 差错更正的说明

本基金本报告期无须说明的会计差错更正。

#### 7.4.6 税项

根据财政部、国家税务总局财税[2002]128号《关于开放式证券投资基金有关税收问题的通知》、财税[2008]1号《关于企业所得税若干优惠政策的通知》、财税[2012]85号《关于实施上市公司股息红利差别化个人所得税政策有关问题的通知》、财税[2015]101号《关于上市公司股息红利差别化个人所得税政策有关问题的通知》、财税[2016]36号《关于全面推开营业税改征增值税试点的通知》、财税[2016]46号《关于进一步明确全面推开营改增试点金融业有关政策的通知》、财税[2016]70号《关于金融机构同业往来等增值税政策的补充通知》、财税[2016]140号《关于明确金融 房地产开发 教育辅助服务等增值税政策的通知》、财税[2017]2号《关于资管产品增值税政策有关问题的补充通知》、财税[2017]56号《关于资管产品增值税有关问题的通知》、财税[2017]90号《关于租入固定资产进项税额抵扣等增值税政策的通知》、财税[2023]39号《关于减半征收证券交易印花税的公告》及其他相关财税法规和实务操作，主要税项列示如下：

(1) 资管产品运营过程中发生的增值税应税行为，以资管产品管理人为增值税纳税人。资管产品管理人运营资管产品过程中发生的增值税应税行为，暂适用简易计税方法，按照3%的征收率缴纳增值税。对资管产品在2018年1月1日前运营过程中发生的增值税应税行为，未缴纳增值税的，不再缴纳；已缴纳增值税的，已纳税额从资管产品管理人以后月份的增值税应纳税额中抵减。

对证券投资基金管理人运用基金买卖股票、债券的转让收入免征增值税，对国债、地方政府债以及金融同业往来利息收入亦免征增值税。资管产品管理人运营资管产品提供的贷款服务，以2018年1月1日起产生的利息及利息性质的收入为销售额。资管产品管理人运营资管产品转让2017年12月31日前取得的基金、非货物期货，可以选择按照实际买入价计算销售额，或者以2017年最后一个交易日的基金份额净值、非货物期货结算价格作为买入价计算销售额。

(2) 对基金从证券市场中取得的收入，包括买卖股票、债券的差价收入，股票的股息、红利收入，债券的利息收入及其他收入，暂不征收企业所得税。

(3) 对基金取得的企业债券利息收入，应由发行债券的企业在向基金支付利息时代扣代缴20%的个人所得税。对基金从上市公司取得的股息红利所得，持股期限在1个月以内(含1个月)的，其股息红利所得全额计入应纳税所得额；持股期限在1个月以上至1年(含1年)的，暂减按50%计入应纳税所得额；持股期限超过1年的，暂免征收个人所得税。对基金持有的上市公司限售股，解禁后取得的股息、红利收入，按照上述规定计算纳税，持股时间自解禁日起计算；解禁前取得的股息、红利收入继续暂减按50%计入应纳税所得额。上述所得统一适用20%的税率计征个人所得税。

(4) 基金卖出股票按0.1%的税率缴纳股票交易印花税，买入股票不征收股票交易印花税。

自 2023 年 8 月 28 日起，证券交易印花税实施减半征收。

(5) 本基金的城市维护建设税、教育费附加和地方教育附加等税费按照实际缴纳增值税额的适用比例计算缴纳。

#### 7.4.7 重要财务报表项目的说明

##### 7.4.7.1 货币资金

单位：人民币元

项目	本期末 2023 年 12 月 31 日	上年度末 2022 年 12 月 31 日
活期存款	4,507,037.15	6,100,851.06
等于：本金	4,506,075.59	6,097,692.80
加：应计利息	961.56	3,158.26
减：坏账准备	-	-
定期存款	-	-
等于：本金	-	-
加：应计利息	-	-
减：坏账准备	-	-
其中：存款期限 1 个月以内	-	-
存款期限 1-3 个月	-	-
存款期限 3 个月以上	-	-
其他存款	2,436,626.84	-
等于：本金	2,436,464.52	-
加：应计利息	162.32	-
减：坏账准备	-	-
合计	6,943,663.99	6,100,851.06

注：其他存款为券商保证金。

##### 7.4.7.2 交易性金融资产

单位：人民币元

项目	本期末 2023 年 12 月 31 日				
	成本	应计利息	公允价值	公允价值变动	
股票	106,630,669.30	-	100,109,676.93	-6,520,992.37	
贵金属投资-金交所黄金合约	-	-	-	-	
债券	交易所市场	263,000.00	275.73	283,631.63	20,355.90
	银行间市场	-	-	-	-
	合计	263,000.00	275.73	283,631.63	20,355.90
资产支持证券	-	-	-	-	
基金	-	-	-	-	
其他	-	-	-	-	

合计	106,893,669.30	275.73	100,393,308.56	-6,500,636.47
项目	上年度末 2022 年 12 月 31 日			
	成本	应计利息	公允价值	公允价值变动
股票	100,219,449.68	-	92,600,994.27	-7,618,455.41
贵金属投资-金交所 黄金合约	-	-	-	-
债券	交易所市场	98.29	252,512.29	30,414.00
	银行间市场	-	-	-
	合计	98.29	252,512.29	30,414.00
资产支持证券	-	-	-	-
基金	-	-	-	-
其他	-	-	-	-
合计	100,441,449.68	98.29	92,853,506.56	-7,588,041.41

#### 7.4.7.3 衍生金融资产/负债

##### 7.4.7.3.1 衍生金融资产/负债期末余额

无。

##### 7.4.7.3.2 期末基金持有的期货合约情况

无。

##### 7.4.7.3.3 期末基金持有的黄金衍生品情况

无。

#### 7.4.7.4 买入返售金融资产

##### 7.4.7.4.1 各项买入返售金融资产期末余额

无。

##### 7.4.7.4.2 期末买断式逆回购交易中取得的债券

无。

##### 7.4.7.4.3 按预期信用损失一般模型计提减值准备的说明

无。

#### 7.4.7.5 债权投资

##### 7.4.7.5.1 债权投资情况

无。

##### 7.4.7.5.2 债权投资减值准备计提情况

无。



## 7.4.7.6 其他债权投资

## 7.4.7.6.1 其他债权投资情况

无。

## 7.4.7.6.2 其他债权投资减值准备计提情况

无。

## 7.4.7.7 其他权益工具投资

## 7.4.7.7.1 其他权益工具投资情况

无。

## 7.4.7.7.2 报告期末其他权益工具投资情况

无。

## 7.4.7.8 其他资产

无。

## 7.4.7.9 其他负债

单位：人民币元

项目	本期末 2023 年 12 月 31 日	上年度末 2022 年 12 月 31 日
应付券商交易单元保证金	-	-
应付赎回费	71.19	133.65
应付证券出借违约金	-	-
应付交易费用	8,574.46	178,922.63
其中：交易所市场	8,574.46	178,922.63
银行间市场	-	-
应付利息	-	-
预提费用	174,000.00	175,000.00
应付指数使用费	100,000.00	50,000.00
合计	282,645.65	404,056.28

## 7.4.7.10 实收基金

金额单位：人民币元

嘉实中证 500 指数增强 A

项目	本期 2023 年 1 月 1 日至 2023 年 12 月 31 日	
	基金份额（份）	账面金额
上年度末	47,595,814.71	47,595,814.71
本期申购	17,851,907.20	17,851,907.20
本期赎回（以“-”号填列）	-11,002,404.45	-11,002,404.45
基金拆分/份额折算前	-	-
基金拆分/份额折算调整	-	-
本期申购	-	-

本期赎回（以“-”号填列）	-	-
本期末	54,445,317.46	54,445,317.46

## 嘉实中证 500 指数增强 C

项目	本期 2023 年 1 月 1 日至 2023 年 12 月 31 日	
	基金份额（份）	账面金额
上年度末	31,956,693.63	31,956,693.63
本期申购	36,557,563.20	36,557,563.20
本期赎回（以“-”号填列）	-28,268,928.00	-28,268,928.00
基金拆分/份额折算前	-	-
基金拆分/份额折算调整	-	-
本期申购	-	-
本期赎回（以“-”号填列）	-	-
本期末	40,245,328.83	40,245,328.83

注：申购含红利再投、转换入份额，赎回含转换出份额。

## 7.4.7.11 其他综合收益

无。

## 7.4.7.12 未分配利润

单位：人民币元

## 嘉实中证 500 指数增强 A

项目	已实现部分	未实现部分	未分配利润合计
上年度末	25,187,156.06	-13,261,112.48	11,926,043.58
本期期初	25,187,156.06	-13,261,112.48	11,926,043.58
本期利润	-6,389,901.15	708,430.65	-5,681,470.50
本期基金份额交易产生的变动数	3,225,798.88	-1,747,007.55	1,478,791.33
其中：基金申购款	8,718,902.31	-4,235,068.11	4,483,834.20
基金赎回款	-5,493,103.43	2,488,060.56	-3,005,042.87
本期已分配利润	-	-	-
本期末	22,023,053.79	-14,299,689.38	7,723,364.41

## 嘉实中证 500 指数增强 C

项目	已实现部分	未实现部分	未分配利润合计
上年度末	16,397,812.04	-8,858,038.67	7,539,773.37
本期期初	16,397,812.04	-8,858,038.67	7,539,773.37
本期利润	-4,407,461.17	378,974.29	-4,028,486.88
本期基金份额交易产生的变动数	3,516,212.20	-2,036,761.72	1,479,450.48
其中：基金申购款	16,812,421.11	-8,809,478.70	8,002,942.41
基金赎回款	-13,296,208.91	6,772,716.98	-6,523,491.93
本期已分配利润	-	-	-
本期末	15,506,563.07	-10,515,826.10	4,990,736.97

## 7.4.7.13 存款利息收入

单位：人民币元

项目	本期	上年度可比期间
	2023 年 1 月 1 日至 2023 年 12 月 31 日	2022 年 1 月 1 日至 2022 年 12 月 31 日
活期存款利息收入	44,186.54	81,688.30
定期存款利息收入	-	-
其他存款利息收入	1,090.84	-
结算备付金利息收入	8,794.66	15,745.63
其他	994.54	1,419.89
合计	55,066.58	98,853.82

## 7.4.7.14 股票投资收益

## 7.4.7.14.1 股票投资收益项目构成

单位：人民币元

项目	本期	上年度可比期间
	2023 年 1 月 1 日至 2023 年 12 月 31 日	2022 年 1 月 1 日至 2022 年 12 月 31 日
股票投资收益——买卖股票差价收入	-10,433,445.49	-5,137,277.82
股票投资收益——赎回差价收入	-	-
股票投资收益——申购差价收入	-	-
股票投资收益——证券出借差价收入	-	-
合计	-10,433,445.49	-5,137,277.82

## 7.4.7.14.2 股票投资收益——买卖股票差价收入

单位：人民币元

项目	本期	上年度可比期间
	2023 年 1 月 1 日至 2023 年 12 月 31 日	2022 年 1 月 1 日至 2022 年 12 月 31 日
卖出股票成交总额	335,079,421.67	514,372,109.60
减：卖出股票成本总额	344,705,134.29	518,240,107.30
减：交易费用	807,732.87	1,269,280.12
买卖股票差价收入	-10,433,445.49	-5,137,277.82

## 7.4.7.14.3 股票投资收益——证券出借差价收入

无。

## 7.4.7.15 债券投资收益

## 7.4.7.15.1 债券投资收益项目构成

单位：人民币元

项目	本期 2023年1月1日至2023年12月31日	上年度可比期间 2022年1月1日至2022年12月31日
债券投资收益——利息收入	602.20	1,948.46
债券投资收益——买卖债券（债转股及债券到期兑付）差价收入	-	19,471.23
债券投资收益——赎回差价收入	-	-
债券投资收益——申购差价收入	-	-
合计	602.20	21,419.69

## 7.4.7.15.2 债券投资收益——买卖债券差价收入

单位：人民币元

项目	本期 2023年1月1日至2023年12月31日	上年度可比期间 2022年1月1日至2022年12月31日
卖出债券（债转股及债券到期兑付）成交总额	-	606,980.20
减：卖出债券（债转股及债券到期兑付）成本总额	-	577,399.20
减：应计利息总额	-	10,106.79
减：交易费用	-	2.98
买卖债券差价收入	-	19,471.23

## 7.4.7.15.3 债券投资收益——赎回差价收入

无。

## 7.4.7.15.4 债券投资收益——申购差价收入

无。

## 7.4.7.16 资产支持证券投资收益

## 7.4.7.16.1 资产支持证券投资收益项目构成

无。

## 7.4.7.16.2 资产支持证券投资收益——买卖资产支持证券差价收入

无。

## 7.4.7.16.3 资产支持证券投资收益——赎回差价收入

无。

## 7.4.7.16.4 资产支持证券投资收益——申购差价收入

无。

## 7.4.7.17 贵金属投资收益

## 7.4.7.17.1 贵金属投资收益项目构成

无。

## 7.4.7.17.2 贵金属投资收益——买卖贵金属差价收入

无。

## 7.4.7.17.3 贵金属投资收益——赎回差价收入

无。

## 7.4.7.17.4 贵金属投资收益——申购差价收入

无。

## 7.4.7.18 衍生工具收益

## 7.4.7.18.1 衍生工具收益——买卖权证差价收入

无。

## 7.4.7.18.2 衍生工具收益——其他投资收益

单位：人民币元

项目	本期	上年度可比期间
	2023 年 1 月 1 日至 2023 年 12 月 31 日	2022 年 1 月 1 日至 2022 年 12 月 31 日
股指期货投资收益	-	-145,456.05

## 7.4.7.19 股利收益

单位：人民币元

项目	本期	上年度可比期间
	2023 年 1 月 1 日至 2023 年 12 月 31 日	2022 年 1 月 1 日至 2022 年 12 月 31 日
股票投资产生的股利收益	1,376,794.37	1,992,925.37
其中：证券出借权益补偿收入	-	-
基金投资产生的股利收益	-	-

合计	1,376,794.37	1,992,925.37
----	--------------	--------------

## 7.4.7.20 公允价值变动收益

单位：人民币元

项目名称	本期 2023年1月1日至2023年 12月31日	上年度可比期间 2022年1月1日至2022 年12月31日
1. 交易性金融资产	1,087,404.94	-8,073,633.08
股票投资	1,097,463.04	-8,071,556.08
债券投资	-10,058.10	-2,077.00
资产支持证券投资	-	-
基金投资	-	-
贵金属投资	-	-
其他	-	-
2. 衍生工具	-	-
权证投资	-	-
3. 其他	-	-
减：应税金融商品公允价值 变动产生的预估增值税	-	-
合计	1,087,404.94	-8,073,633.08

## 7.4.7.21 其他收入

单位：人民币元

项目	本期 2023年1月1日至2023年12月 31日	上年度可比期间 2022年1月1日至2022 年12月31日
基金赎回费收入	24,514.99	80,939.33
基金转出费收入	1,818.07	5,350.82
合计	26,333.06	86,290.15

## 7.4.7.22 信用减值损失

无。

## 7.4.7.23 其他费用

单位：人民币元

项目	本期 2023年1月1日至2023年12 月31日	上年度可比期间 2022年1月1日至2022年12月31 日
审计费用	54,000.00	55,000.00
信息披露费	120,000.00	120,000.00
证券出借违约金	-	-
债券托管账户维护费	18,000.00	18,000.00
指数使用费	200,000.00	200,000.00
其他	5,000.00	-
合计	397,000.00	393,000.00

#### 7.4.8 或有事项、资产负债表日后事项的说明

##### 7.4.8.1 或有事项

无。

##### 7.4.8.2 资产负债表日后事项

无。

#### 7.4.9 关联方关系

关联方名称	与本基金的关系
嘉实基金管理有限公司(“嘉实基金”)	基金管理人
中信建投证券股份有限公司(“中信建投证券”)	基金托管人
DWS Investments Singapore Limited	基金管理人的股东
立信投资有限责任公司	基金管理人的股东
中诚信托有限责任公司	基金管理人的股东
嘉实资本管理有限公司(“嘉实资本”)	基金管理人的控股子公司
嘉实财富管理有限公司(“嘉实财富”)	基金管理人的控股子公司

#### 7.4.10 本报告期及上年度可比期间的关联方交易

下述关联方交易均在正常业务范围内按一般商业条款订立。

##### 7.4.10.1 通过关联方交易单元进行的交易

###### 7.4.10.1.1 股票交易

金额单位：人民币元

关联方名称	本期 2023年1月1日至2023年12月31日		上年度可比期间 2022年1月1日至2022年12月31日	
	成交金额	占当期股票 成交总额的比例 (%)	成交金额	占当期股票 成交总额的比例 (%)
中信建投证券股份 有限公司	521,215,369.77	75.99	1,028,284,827.47	100.00

###### 7.4.10.1.2 债券交易

金额单位：人民币元

关联方名称	本期 2023年1月1日至2023年12月31日		上年度可比期间 2022年1月1日至2022年12月31日	
	成交金额	占当期债券 成交总额的比例 (%)	成交金额	占当期债券 成交总额的比例 (%)
中信建投证券股份 有限公司	-	-	596,978.32	100.00

注：无。

**7.4.10.1.3 债券回购交易**

无。

**7.4.10.1.4 权证交易**

无。

**7.4.10.1.5 应支付关联方的佣金**

金额单位：人民币元

关联方名称	本期 2023年1月1日至2023年12月31日			
	当期 佣金	占当期佣金总量 的比例 (%)	期末应付佣金余 额	占期末应付佣金 总额的比例 (%)
中信建投证券股 份有限公司	330,388.24	68.12	8,574.46	100.00
关联方名称	上年度可比期间 2022年1月1日至2022年12月31日			
	当期 佣金	占当期佣金总量 的比例 (%)	期末应付佣金余 额	占期末应付佣金 总额的比例 (%)
中信建投证券股 份有限公司	649,142.73	100.00	178,922.63	100.00

注：上述佣金按市场佣金率计算。该类佣金协议的服务范围还包括佣金收取方为本基金提供的证券投资研究成果和市场信息服务。

**7.4.10.2 关联方报酬****7.4.10.2.1 基金管理费**

单位：人民币元

项目	本期 2023年1月1日至2023年12 月31日	上年度可比期间 2022年1月1日至2022年 12月31日
	当期发生的基金应支付的管理费	1,047,887.24
其中：应支付销售机构的客户维护 费	300,662.98	298,271.64
应支付基金管理人的净管理费	747,224.26	1,209,494.61

注：1. 支付基金管理人的管理人报酬按前一日基金资产净值 1.00% 的年费率计提，逐日累计至每月月底，按月支付。其计算公式为：日管理人报酬 = 前一日基金资产净值 × 1.00% / 当年天数。2. 根据本基金的基金管理人与各代销机构签订的基金代销协议，客户维护费按照代销机构所代销基金的份额保有量作为基数进行计算。

**7.4.10.2.2 基金托管费**

单位：人民币元

项目	本期 2023年1月1日至2023年12	上年度可比期间 2022年1月1日至2022年



	月 31 日	12 月 31 日
当期发生的基金应支付的托管费	209,577.40	301,553.21

注：支付基金托管人的托管费按前一日基金资产净值 0.20% 的年费率计提，逐日累计至每月月底，按月支付。其计算公式为：日托管费 = 前一日基金资产净值 × 0.20% / 当年天数。

#### 7.4.10.2.3 销售服务费

单位：人民币元

获得销售服务费的各关联方名称	本期 2023 年 1 月 1 日至 2023 年 12 月 31 日		
	当期发生的基金应支付的销售服务费		
	嘉实中证 500 指数增强 A	嘉实中证 500 指数增强 C	合计
嘉实基金管理有限公司	-	13,027.39	13,027.39
中信建投证券	-	14,583.54	14,583.54
嘉实财富	-	164.61	164.61
合计	-	27,775.54	27,775.54
获得销售服务费的各关联方名称	上年度可比期间 2022 年 1 月 1 日至 2022 年 12 月 31 日		
	当期发生的基金应支付的销售服务费		
	嘉实中证 500 指数增强 A	嘉实中证 500 指数增强 C	合计
嘉实基金管理有限公司	-	46,908.26	46,908.26
中信建投证券	-	18,935.12	18,935.12
嘉实财富	-	37,369.87	37,369.87
合计	-	103,213.25	103,213.25

注：（1）本基金 C 类基金份额的销售服务费年费率为 0.40%，每日计提，逐日累计至每月月末，按月支付给嘉实基金管理有限公司，再由嘉实基金管理有限公司计算并支付给各基金销售机构。其计算公式为：C 类基金份额日销售服务费 = C 类基金份额前一日基金资产净值 × 0.40% / 当年天数。（2）本基金 A 类基金份额不收取销售服务费。

#### 7.4.10.3 与关联方进行银行间同业市场的债券(含回购)交易

无。

#### 7.4.10.4 报告期内转融通证券出借业务发生重大关联交易事项的说明

##### 7.4.10.4.1 与关联方通过约定申报方式进行的适用固定期限费率的证券出借业务的情况

无。

#### 7.4.10.4.2 与关联方通过约定申报方式进行的适用市场化期限费率的证券出借业务的情况

无。

#### 7.4.10.5 各关联方投资本基金的情况

##### 7.4.10.5.1 报告期内基金管理人运用自有资金投资本基金的情况

无。

##### 7.4.10.5.2 报告期末除基金管理人之外的其他关联方投资本基金的情况

无。

#### 7.4.10.6 由关联方保管的银行存款余额及当期产生的利息收入

单位：人民币元

关联方名称	本期 2023年1月1日至2023年12月31日		上年度可比期间 2022年1月1日至2022年12月31日	
	期末余额	当期利息收入	期末余额	当期利息收入
中信建投证券股份有限公司_活期	4,507,037.15	44,186.54	6,100,851.06	81,688.30

注：本基金的上述存款，按银行同业利率或约定利率计息。

#### 7.4.10.7 本基金在承销期内参与关联方承销证券的情况

金额单位：人民币元

本期 2023年1月1日至2023年12月31日					
关联方名称	证券代码	证券名称	发行方式	基金在承销期内买入	
				数量（单位：股/张）	总金额
-	-	-	-	-	-
上年度可比期间 2022年1月1日至2022年12月31日					
关联方名称	证券代码	证券名称	发行方式	基金在承销期内买入	
				数量（单位：股/张）	总金额
中信建投证券股份有限公司	301181	标榜股份	网下申购	622	25,035.50
中信建投证券股份有限公司	301236	软通动力	网下申购	622	45,331.36
中信建投证券股份有限公司	301137	哈焊华通	网下申购	2,229	34,259.73
中信建投证券股份有限公司	301286	侨源股份	网下申购	4,322	73,085.02
中信建投证券股份有限公司	301308	江波龙	网下申购	1,510	84,061.70

中信建投证券股份有限公司	688203	海正生材	网下申购	3,600	60,048.00
中信建投证券股份有限公司	688381	帝奥微	网下申购	1,472	61,352.96
中信建投证券股份有限公司	301326	捷邦科技	网下申购	1,449	74,942.28
中信建投证券股份有限公司	301313	凡拓数创	网下申购	2,087	52,696.75
中信建投证券股份有限公司	301311	昆船智能	网下申购	5,352	74,285.76
中信建投证券股份有限公司	688143	长盈通	网下申购	1,274	45,443.58
中信建投证券股份有限公司	688172	燕东微	网下申购	6,348	139,529.04

#### 7.4.10.8 其他关联交易事项的说明

无。

#### 7.4.11 利润分配情况

本期(2023年1月1日至2023年12月31日),本基金未实施利润分配。

#### 7.4.12 期末(2023年12月31日)本基金持有的流通受限证券

##### 7.4.12.1 因认购新发/增发证券而于期末持有的流通受限证券

无。

##### 7.4.12.2 期末持有的暂时停牌等流通受限股票

无。

##### 7.4.12.3 期末债券正回购交易中作为抵押的债券

###### 7.4.12.3.1 银行间市场债券正回购

无。

###### 7.4.12.3.2 交易所市场债券正回购

无。

##### 7.4.12.4 期末参与转融通证券出借业务的证券

无。

#### 7.4.13 金融工具风险及管理

##### 7.4.13.1 风险管理政策和组织架构

本基金为股票指数增强型基金,其预期风险和预期收益高于混合型基金、债券型基金及货币市场基金。基金投资的金融工具主要包括股票投资、债券投资及基金投资等。本基金在日常经营

活动中面临的与这些金融工具相关的风险主要包括信用风险、流动性风险及市场风险。本基金的基金管理人从事风险管理的主要目标是采取量化方法进行积极的指数组合管理与风险控制，力求有效跟踪标的指数，力争在控制本基金净值增长率与业绩比较基准之间的日均跟踪偏离度的绝对值不超过 0.5%、年跟踪误差不超过 7.75%的基础上，实现超越目标指数的投资收益，谋求基金资产的长期增值。本基金的基金管理人按照法律法规和中国证监会的规定，建立组织机构健全、职责划分清晰、制衡监督有效、激励约束合理的治理结构，建立健全内部控制机制和 risk 管理制度，坚持审慎经营理念，保护投资者利益和公司合法权益。

公司建立包括董事会、管理层、各部门及一线员工组成的四道风控防线，还有董事会风险控制与内审委员会、公司风险控制委员会、督察长及其合规管理部门、风险管理部门，评估各项风险并提出防控措施并有效执行。

本基金的基金管理人对于金融工具的风险管理方法，主要是通过定性分析和定量分析的方法去估测各种风险产生的可能损失。从定性分析的角度出发，判断风险损失的严重程度和出现同类风险损失的频度。而从定量分析的角度出发，根据本基金的投资目标，结合基金资产所运用金融工具特征通过特定的风险量化指标、模型，日常的量化报告，确定风险损失的限度和相应置信程度，及时可靠地对各种风险进行监督、检查和评估，并通过相应决策，将风险控制在可承受的范围内。

#### **7.4.13.2 信用风险**

信用风险是指基金在交易过程中因交易对手未履行合约责任，或者基金所投资证券之发行人出现违约、拒绝支付到期本息等情况，导致基金资产损失和收益变化的风险。

基金的银行存款存放在托管人和其他拥有相关资质的银行，与该银行存款相关的信用风险不重大。基金在交易所进行的交易均与授权的证券结算机构完成证券交收和款项清算或通过有资格的经纪商进行证券交收和款项清算，违约风险可能性很小；在场外交易市场进行交易前均对交易对手进行信用评估并对证券交割方式进行限制以控制相应的信用风险。

本基金的基金管理人建立了信用风险管理流程，通过对投资品种信用等级评估来控制证券发行人的信用风险，且通过分散化投资以分散信用风险。

##### **7.4.13.2.1 按短期信用评级列示的债券投资**

无。

##### **7.4.13.2.2 按短期信用评级列示的资产支持证券投资**

无。

**7.4.13.2.3 按短期信用评级列示的同业存单投资**

无。

**7.4.13.2.4 按长期信用评级列示的债券投资**

单位：人民币元

长期信用评级	本期末 2023 年 12 月 31 日	上年度末 2022 年 12 月 31 日
AAA	-	-
AAA 以下	283,631.63	252,512.29
未评级	-	-
合计	283,631.63	252,512.29

注：评级取自第三方评级机构。

**7.4.13.2.5 按长期信用评级列示的资产支持证券投资**

无。

**7.4.13.2.6 按长期信用评级列示的同业存单投资**

无。

**7.4.13.3 流动性风险**

流动性风险是指基金管理人未能以合理价格及时变现基金资产以支付投资者赎回款项的风险。针对兑付赎回资金的流动性风险，本基金的基金管理人对本基金的申购赎回情况进行严密监控并预测流动性需求，保持基金投资组合中的可用现金头寸与之相匹配。

于本报告期末，除卖出回购金融资产款余额(计息但该利息金额不重大)以外，本基金承担的其他金融负债的合同约定到期日均为一年以内且不计息，因此账面余额约为未折现的合约到期现金流量。

**7.4.13.3.1 报告期内本基金组合资产的流动性风险分析**

本基金的基金管理人在基金运作过程中严格按照相关法规的要求对本基金组合资产的流动性风险进行管理，通过独立的风险管理部门对本基金的组合持仓集中度指标、流通受限制的投资品种比例以及组合在短期内变现能力的综合指标等流动性指标进行持续的监测和分析。

本基金持有一家公司发行的证券，其市值不超过基金资产净值的 10%。本基金管理人管理的全部基金持有一家公司发行的证券，不超过该证券的 10%。本基金与由本基金的基金管理人管理的全部投资组合持有一家上市公司发行的可流通股票，不得超过该上市公司可流通股票的 30%(完全按照有关指数构成比例进行证券投资的开放式基金及中国证监会认定的特殊投资组合不受上述比例限制)。

本基金所持部分证券在证券交易所上市，其余亦可在银行间同业市场交易，因此除附注

7.4.12 中列示的部分基金资产流通暂时受限制不能自由转让的情况外，其余均能以合理价格适时变现。此外，本基金可通过卖出回购金融资产方式借入短期资金应对流动性需求。

同时，本基金的基金管理人通过合理分散逆回购交易的到期日与交易对手的集中度；按照穿透原则对交易对手的财务状况、偿付能力及杠杆水平等进行必要的尽职调查与严格的准入管理，以及对不同的交易对手实施交易额度管理并进行动态调整等措施严格管理本基金从事逆回购交易的流动性风险和交易对手风险。此外，本基金的基金管理人建立了逆回购交易质押品管理制度：根据质押品的资质确定质押率水平；持续监测质押品的风险状况与价值变动以确保质押品按公允价值计算足额；并在与私募类证券资管产品及中国证监会认定的其他主体为交易对手开展逆回购交易时，可接受质押品的资质要求与基金合同约定的投资范围保持一致。

#### 7.4.13.4 市场风险

市场风险是指基金所持金融工具的公允价值或未来现金流量因所处市场各类价格因素的变动而发生波动的风险，包括利率风险、外汇风险和其他价格风险。

##### 7.4.13.4.1 利率风险

利率风险是指金融工具的公允价值或现金流量受市场利率变动而发生波动的风险。利率敏感性金融工具均面临由于市场利率上升而导致公允价值下降的风险，其中浮动利率类金融工具还面临每个付息期间结束根据市场利率重新定价时对于未来现金流影响的风险。

本基金的基金管理人定期对本基金面临的利率敏感性缺口进行监控，并通过调整投资组合的久期等方法对上述利率风险进行管理。

##### 7.4.13.4.1.1 利率风险敞口

单位：人民币元

本期末 2023 年 12 月 31 日	1 年以内	1-5 年	5 年以上	不计息	合计
资产					
货币资金	6,943,663.99	-	-	-	6,943,663.99
结算备付金	373,175.83	-	-	-	373,175.83
存出保证金	29,820.37	-	-	-	29,820.37
交易性金融资产	-	235,676.72	47,954.91	100,109,676.93	100,393,308.56
衍生金融资产	-	-	-	-	-
买入返售金融资产	-	-	-	-	-
应收清算款	-	-	-	-	-
债权投资	-	-	-	-	-
应收股利	-	-	-	-	-
应收申购款	-	-	-	173,082.62	173,082.62
递延所得税资产	-	-	-	-	-
其他资产	-	-	-	-	-

资产总计	7,346,660.19	235,676.72	47,954.91	100,282,759.55	107,913,051.37
负债					
短期借款	-	-	-	-	-
交易性金融负债	-	-	-	-	-
衍生金融负债	-	-	-	-	-
卖出回购金融资产款	-	-	-	-	-
应付清算款	-	-	-	-	-
应付赎回款	-	-	-	101,052.89	101,052.89
应付管理人报酬	-	-	-	91,094.58	91,094.58
应付托管费	-	-	-	18,218.92	18,218.92
应付销售服务费	-	-	-	15,288.89	15,288.89
应付投资顾问费	-	-	-	-	-
应交税费	-	-	-	2.77	2.77
应付利润	-	-	-	-	-
递延所得税负债	-	-	-	-	-
其他负债	-	-	-	282,645.65	282,645.65
负债总计	-	-	-	508,303.70	508,303.70
利率敏感度缺口	7,346,660.19	235,676.72	47,954.91	99,774,455.85	107,404,747.67
上年度末 2022 年 12 月 31 日	1 年以内	1-5 年	5 年以上	不计息	合计
资产					
货币资金	6,100,851.06	-	-	-	6,100,851.06
结算备付金	602,946.52	-	-	-	602,946.52
存出保证金	82,158.54	-	-	-	82,158.54
交易性金融资产	-	-	252,512.29	92,600,994.27	92,853,506.56
衍生金融资产	-	-	-	-	-
买入返售金融资产	-	-	-	-	-
应收清算款	-	-	-	50,237.50	50,237.50
债权投资	-	-	-	-	-
应收股利	-	-	-	-	-
应收申购款	-	-	-	48,684.07	48,684.07
递延所得税资产	-	-	-	-	-
其他资产	-	-	-	-	-
资产总计	6,785,956.12	-	252,512.29	92,699,915.84	99,738,384.25
负债					
短期借款	-	-	-	-	-
交易性金融负债	-	-	-	-	-
衍生金融负债	-	-	-	-	-
卖出回购金融资产款	-	-	-	-	-
应付清算款	-	-	-	165.00	165.00
应付赎回款	-	-	-	125,975.58	125,975.58
应付管理人报酬	-	-	-	141,587.36	141,587.36
应付托管费	-	-	-	28,317.45	28,317.45
应付销售服务费	-	-	-	19,956.24	19,956.24

应付投资顾问费	-	-	-	-
应交税费	-	-	1.05	1.05
应付利润	-	-	-	-
递延所得税负债	-	-	-	-
其他负债	-	-	404,056.28	404,056.28
负债总计	-	-	720,058.96	720,058.96
利率敏感度缺口	6,785,956.12	-	252,512.29	91,979,856.88

注：表中所示为本基金资产及负债的账面价值，并按照合约规定的利率重新定价日或到期日孰早者予以分类。

#### 7.4.13.4.1.2 利率风险的敏感性分析

假设	除市场利率以外的其他市场变量保持不变		
分析	相关风险变量的变动	对资产负债表日基金资产净值的影响金额（单位：人民币元）	
		本期末（2023年12月31日）	上年度末（2022年12月31日）
	市场利率上升25个基点	-3,326.80	-3,523.72
市场利率下降25个基点	3,375.25	3,582.99	

#### 7.4.13.4.2 外汇风险

外汇风险是指金融工具的公允价值或未来现金流量因外汇汇率变动而发生波动的风险。本基金的所有资产及负债以人民币计价，因此无重大外汇风险。

##### 7.4.13.4.2.1 外汇风险敞口

无。

##### 7.4.13.4.2.2 外汇风险的敏感性分析

假设	除汇率以外的其他市场变量保持不变		
分析	相关风险变量的变动	对资产负债表日基金资产净值的影响金额（单位：人民币元）	
		本期末（2023年12月31日）	上年度末（2022年12月31日）
	所有外币相对人民币升值5%	-	-
所有外币相对人民币	-	-	



	币贬值 5%		
--	--------	--	--

#### 7.4.13.4.3 其他价格风险

其他价格风险是指基金所持金融工具的公允价值或未来现金流量因除市场利率和外汇汇率以外的市场价格因素变动而发生波动的风险。基金主要投资于证券交易所上市或银行间同业市场交易的股票、债券及基金，所面临的其他价格风险来源于单个证券发行主体自身经营情况或特殊事项的影响，也可能来源于证券市场整体波动的影响。

本基金严格按照基金合同中对投资组合比例的要求进行资产配置，通过投资组合的分散化降低其他价格风险。此外，本基金的基金管理人每日对本基金所持有的证券价格实施监控，定期运用多种定量方法对基金进行风险度量，及时可靠地对风险进行跟踪和控制。

##### 7.4.13.4.3.1 其他价格风险敞口

金额单位：人民币元

项目	本期末 2023年12月31日		上年度末 2022年12月31日	
	公允价值	占基金资产净值 比例（%）	公允价值	占基金资产净值 比例（%）
交易性金融资产—股票投资	100,109,676.93	93.21	92,600,994.27	93.52
交易性金融资产—基金投资	-	-	-	-
交易性金融资产—贵金属投资	-	-	-	-
衍生金融资产—权证投资	-	-	-	-
其他	-	-	-	-
合计	100,109,676.93	93.21	92,600,994.27	93.52

##### 7.4.13.4.3.2 其他价格风险的敏感性分析

假设	除业绩基准以外的其他市场变量保持不变		
分析	相关风险变量的变动	对资产负债表日基金资产净值的影响金额（单位：人民币元）	
		本期末（2023年12月31日）	上年度末（2022年12月31日）
	业绩比较基准上升5%	5,238,165.75	5,044,679.06
	业绩比较基准下降	-5,238,165.75	-5,044,679.06

	5%		
--	----	--	--

#### 7.4.14 公允价值

##### 7.4.14.1 金融工具公允价值计量的方法

公允价值计量结果所属的层次，由对公允价值计量整体而言具有重要意义的输入值所属的最低层次决定：

第一层次：相同资产或负债在活跃市场上未经调整的报价。

第二层次：除第一层次输入值外相关资产或负债直接或间接可观察的输入值。

第三层次：相关资产或负债的不可观察输入值。

##### 7.4.14.2 持续的以公允价值计量的金融工具

###### 7.4.14.2.1 各层次金融工具的公允价值

单位：人民币元

公允价值计量结果所属的层次	本期末 2023 年 12 月 31 日	上年度末 2022 年 12 月 31 日
第一层次	100,393,308.56	91,909,486.28
第二层次	-	113,002.50
第三层次	-	831,017.78
合计	100,393,308.56	92,853,506.56

###### 7.4.14.2.2 公允价值所属层次间的重大变动

本基金以导致各层次之间转换的事项发生日为确认各层次之间转换的时点。

对于证券交易所上市的股票和债券，若出现重大事项停牌、交易不活跃(包括涨跌停时的交易不活跃)、或属于非公开发行等情况，基金不会于停牌日至交易恢复活跃日期间、交易不活跃期间及限售期间将相关股票和债券的公允价值列入第一层次；并根据估值调整中采用的不可观察输入值对于公允价值的影响程度，确定相关股票和债券公允价值应属第二层次还是第三层次。

###### 7.4.14.2.3 第三层次公允价值余额及变动情况

###### 7.4.14.2.3.1 第三层次公允价值余额及变动情况

单位：人民币元

项目	本期 2023 年 1 月 1 日至 2023 年 12 月 31 日		合计
	交易性金融资产		
	债券投资	股票投资	

期初余额	-	831,017.78	831,017.78
当期购买	-	-	-
当期出售/结算	-	-	-
转入第三层次	-	-	-
转出第三层次	-	990,767.47	990,767.47
当期利得或损失总额	-	159,749.69	159,749.69
其中：计入损益的利得或损失	-	159,749.69	159,749.69
计入其他综合收益的利得或损失	-	-	-
期末余额	-	-	-
期末仍持有的第三层次金融资产计入本期损益的未实现利得或损失的变动——公允价值变动损益	-	-	-
项目	上年度可比期间 2022年1月1日至2022年12月31日		
	交易性金融资产		合计
	债券投资	股票投资	
期初余额	-	-	-
当期购买	-	870,036.51	870,036.51
当期出售/结算	-	-	-
转入第三层次	-	-	-
转出第三层次	-	-	-
当期利得或损失总额	-	-39,018.73	-39,018.73
其中：计入损益的利得或损失	-	-39,018.73	-39,018.73
计入其他综合收益的利得或损失	-	-	-
期末余额	-	831,017.78	831,017.78
期末仍持有的第三层次金融资产计入本期损益的未实现利得或损失的变动——公允价值变动损益	-	-39,018.73	-39,018.73

注：1. 本基金持有的第三层次的交易性金融资产均为证券交易所上市交易但尚在限售期内的股票投资。

2. 计入损益的利得或损失分别计入利润表中的公允价值变动损益、投资收益等项目。

## 7.4.14.2.3.2 使用重要不可观察输入值的第三层次公允价值计量的情况

单位：人民币元

项目	本期末公允价值	采用的估值技术	不可观察输入值		
			名称	范围/加权平均值	与公允价值之间的关系
-	-	-	-	-	-
项目	上年度末公允价值	采用的估值技术	不可观察输入值		
			名称	范围/加权平均值	与公允价值之间的关系
限售股票	831,017.78	平均价格亚式期权模型	预期波动率	14.44%-247.56%	负相关

## 7.4.14.3 非持续的以公允价值计量的金融工具的说明

于本报告期末，本基金未持有非持续的以公允价值计量的金融资产或金融负债（上年度末：无）。

## 7.4.14.4 不以公允价值计量的金融工具的相关说明

不以公允价值计量的金融资产和负债主要包括以摊余成本计量的金融资产和以摊余成本计量的金融负债，其账面价值与公允价值相差很小。

## 7.4.15 有助于理解和分析会计报表需要说明的其他事项

截至资产负债表日本基金无需要说明的其他重要事项。

## § 8 投资组合报告

## 8.1 期末基金资产组合情况

金额单位：人民币元

序号	项目	金额	占基金总资产的比例 (%)
1	权益投资	100,109,676.93	92.77
	其中：股票	100,109,676.93	92.77
2	基金投资	-	-
3	固定收益投资	283,631.63	0.26
	其中：债券	283,631.63	0.26
	资产支持证券	-	-
4	贵金属投资	-	-
5	金融衍生品投资	-	-
6	买入返售金融资产	-	-
	其中：买断式回购的买入返售金融资产	-	-
7	银行存款和结算备付金合计	7,316,839.82	6.78

8	其他各项资产	202,902.99	0.19
9	合计	107,913,051.37	100.00

## 8.2 报告期末按行业分类的股票投资组合

### 8.2.1 报告期末指数投资按行业分类的境内股票投资组合

代码	行业类别	公允价值（元）	占基金资产净值比例（%）
A	农、林、牧、渔业	1,030,617.00	0.96
B	采矿业	3,594,571.00	3.35
C	制造业	52,594,526.18	48.97
D	电力、热力、燃气及水生产和供应业	1,801,131.00	1.68
E	建筑业	843,244.00	0.79
F	批发和零售业	2,421,765.76	2.25
G	交通运输、仓储和邮政业	2,927,624.00	2.73
H	住宿和餐饮业	145,266.00	0.14
I	信息传输、软件和信息技术服务业	6,224,306.80	5.80
J	金融业	5,931,629.00	5.52
K	房地产业	1,483,307.00	1.38
L	租赁和商务服务业	-	-
M	科学研究和技术服务业	998,800.00	0.93
N	水利、环境和公共设施管理业	574,848.00	0.54
O	居民服务、修理和其他服务业	-	-
P	教育	-	-
Q	卫生和社会工作	-	-
R	文化、体育和娱乐业	1,960,567.00	1.83
S	综合	1,466.00	-
	合计	82,533,668.74	76.84

### 8.2.2 报告期末积极投资按行业分类的境内股票投资组合

代码	行业类别	公允价值（元）	占基金资产净值比例（%）
A	农、林、牧、渔业	-	-
B	采矿业	1,992.00	0.00
C	制造业	15,240,299.19	14.19
D	电力、热力、燃气及水生产和供应业	43,732.00	0.04

E	建筑业	231,492.00	0.22
F	批发和零售业	-	-
G	交通运输、仓储和邮政业	-	-
H	住宿和餐饮业	-	-
I	信息传输、软件和信息技术服务业	1,475,316.00	1.37
J	金融业	583,177.00	0.54
K	房地产业	-	-
L	租赁和商务服务业	-	-
M	科学研究和技术服务业	-	-
N	水利、环境和公共设施管理业	-	-
O	居民服务、修理和其他服务业	-	-
P	教育	-	-
Q	卫生和社会工作	-	-
R	文化、体育和娱乐业	-	-
S	综合	-	-
	合计	17,576,008.19	16.36

### 8.2.3 报告期末按行业分类的港股通投资股票投资组合

无。

### 8.3 期末按公允价值占基金资产净值比例大小排序的所有股票投资明细

#### 8.3.1 期末指数投资按公允价值占基金资产净值比例大小排序的所有股票投资明细

金额单位：人民币元

序号	股票代码	股票名称	数量（股）	公允价值（元）	占基金资产净值比例（%）
1	002028	思源电气	29,200	1,519,568.00	1.41
2	601058	赛轮轮胎	127,300	1,495,775.00	1.39
3	600482	中国动力	73,600	1,325,536.00	1.23
4	600549	厦门钨业	74,500	1,279,910.00	1.19
5	600066	宇通客车	94,500	1,252,125.00	1.17
6	600060	海信视像	59,400	1,241,460.00	1.16
7	600707	彩虹股份	183,200	1,236,600.00	1.15
8	600141	兴发集团	67,500	1,231,875.00	1.15
9	300296	利亚德	201,000	1,206,000.00	1.12
10	002065	东华软件	194,300	1,198,831.00	1.12
11	600398	海澜之家	158,900	1,179,038.00	1.10
12	600038	中直股份	30,600	1,179,018.00	1.10

13	002128	电投能源	82,300	1,174,421.00	1.09
14	600637	东方明珠	155,540	1,169,660.80	1.09
15	600380	健康元	93,900	1,167,177.00	1.09
16	000636	风华高科	84,200	1,150,172.00	1.07
17	300009	安科生物	111,600	1,140,552.00	1.06
18	000878	云南铜业	104,300	1,135,827.00	1.06
19	688516	奥特维	12,530	1,133,965.00	1.06
20	603650	彤程新材	33,600	1,118,880.00	1.04
21	688276	百克生物	20,400	1,118,124.00	1.04
22	600271	航天信息	104,300	1,109,752.00	1.03
23	000729	燕京啤酒	128,400	1,108,092.00	1.03
24	000739	普洛药业	70,800	1,089,612.00	1.01
25	601608	中信重工	281,400	1,086,204.00	1.01
26	600848	上海临港	106,400	1,069,320.00	1.00
27	000987	越秀资本	177,000	1,065,540.00	0.99
28	603858	步长制药	62,000	1,054,620.00	0.98
29	000728	国元证券	153,700	1,049,771.00	0.98
30	600959	江苏有线	329,600	1,034,944.00	0.96
31	600598	北大荒	86,100	1,030,617.00	0.96
32	688153	唯捷创芯	15,600	1,021,800.00	0.95
33	001872	招商港口	63,000	1,005,480.00	0.94
34	002625	光启技术	67,700	1,000,606.00	0.93
35	688248	南网科技	40,000	998,800.00	0.93
36	002468	申通快递	127,600	994,004.00	0.93
37	002056	横店东磁	73,000	988,420.00	0.92
38	000156	华数传媒	133,700	985,369.00	0.92
39	600909	华安证券	201,900	985,272.00	0.92
40	000027	深圳能源	151,900	979,755.00	0.91
41	002739	万达电影	74,900	975,198.00	0.91
42	002185	华天科技	113,200	964,464.00	0.90
43	603589	口子窖	20,700	937,710.00	0.87
44	600998	九州通	133,176	933,563.76	0.87
45	000997	新大陆	46,900	919,709.00	0.86
46	603826	坤彩科技	15,400	909,062.00	0.85
47	601128	常熟银行	140,500	897,795.00	0.84
48	600498	烽火通信	51,600	858,624.00	0.80
49	601966	玲珑轮胎	44,100	848,043.00	0.79
50	000591	太阳能	147,200	821,376.00	0.76
51	603885	吉祥航空	67,400	808,800.00	0.75
52	300866	安克创新	9,000	797,400.00	0.74
53	002683	广东宏大	39,600	795,168.00	0.74
54	688107	安路科技	21,211	780,140.58	0.73
55	688819	天能股份	27,900	778,968.00	0.73

56	600521	华海药业	52,800	774,576.00	0.72
57	300682	朗新科技	46,600	763,774.00	0.71
58	688169	石头科技	2,600	735,670.00	0.68
59	000932	华菱钢铁	141,400	728,210.00	0.68
60	600528	中铁工业	94,800	705,312.00	0.66
61	603160	汇顶科技	10,000	691,000.00	0.64
62	000559	万向钱潮	125,100	649,269.00	0.60
63	600563	法拉电子	7,000	648,200.00	0.60
64	601958	金钼股份	68,500	647,325.00	0.60
65	002423	中粮资本	92,000	614,560.00	0.57
66	300070	碧水源	115,200	574,848.00	0.54
67	300677	英科医疗	22,800	532,608.00	0.50
68	002153	石基信息	53,400	520,116.00	0.48
69	300595	欧普康视	22,500	508,050.00	0.47
70	600339	中油工程	166,100	503,283.00	0.47
71	000423	东阿阿胶	10,000	493,200.00	0.46
72	601611	中国核建	70,600	489,258.00	0.46
73	600161	天坛生物	15,600	482,664.00	0.45
74	600282	南钢股份	128,400	475,080.00	0.44
75	688295	中复神鹰	15,200	460,712.00	0.43
76	002507	涪陵榨菜	32,240	460,709.60	0.43
77	002925	盈趣科技	23,400	455,598.00	0.42
78	603517	绝味食品	16,800	451,248.00	0.42
79	002517	恺英网络	38,000	424,460.00	0.40
80	601106	中国一重	135,600	390,528.00	0.36
81	600827	百联股份	41,000	389,090.00	0.36
82	600739	辽宁成大	33,000	388,740.00	0.36
83	600143	金发科技	47,000	375,530.00	0.35
84	600927	永安期货	23,200	364,472.00	0.34
85	600970	中材国际	37,900	353,986.00	0.33
86	600166	福田汽车	123,600	337,428.00	0.31
87	600529	山东药玻	12,400	317,440.00	0.30
88	601168	西部矿业	21,000	299,670.00	0.28
89	600153	建发股份	30,800	296,604.00	0.28
90	600967	内蒙一机	35,200	290,752.00	0.27
91	002223	鱼跃医疗	8,400	290,472.00	0.27
92	002078	太阳纸业	23,800	289,646.00	0.27
93	601555	东吴证券	39,600	289,476.00	0.27
94	600299	安迪苏	35,800	286,400.00	0.27
95	600737	中粮糖业	34,100	280,984.00	0.26
96	600655	豫园股份	45,200	280,692.00	0.26
97	603026	胜华新材	5,700	261,402.00	0.24
98	600352	浙江龙盛	31,000	260,400.00	0.24



99	600390	五矿资本	54,400	254,592.00	0.24
100	601187	厦门银行	46,900	237,783.00	0.22
101	603156	养元饮品	11,000	233,860.00	0.22
102	002444	巨星科技	10,300	231,956.00	0.22
103	600208	新湖中宝	101,400	220,038.00	0.20
104	000630	铜陵有色	66,600	218,448.00	0.20
105	600582	天地科技	39,300	213,792.00	0.20
106	688220	翱捷科技	3,000	211,320.00	0.20
107	603225	新凤鸣	13,800	195,960.00	0.18
108	603596	伯特利	2,800	194,040.00	0.18
109	600325	华发股份	26,900	193,949.00	0.18
110	002373	千方科技	17,200	192,812.00	0.18
111	002653	海思科	7,900	182,885.00	0.17
112	600348	华阳股份	17,900	174,704.00	0.16
113	601990	南京证券	21,600	172,368.00	0.16
114	688690	纳微科技	5,600	153,552.00	0.14
115	002563	森马服饰	25,200	145,404.00	0.14
116	600258	首旅酒店	9,300	145,266.00	0.14
117	600546	山煤国际	7,600	133,076.00	0.12
118	603866	桃李面包	16,500	126,390.00	0.12
119	300001	特锐德	6,000	120,600.00	0.11
120	601866	中远海发	51,000	119,340.00	0.11
121	002080	中材科技	6,600	105,072.00	0.10
122	000709	河钢股份	39,700	84,561.00	0.08
123	603218	日月股份	4,000	49,480.00	0.05
124	600378	昊华科技	700	21,336.00	0.02
125	603868	飞科电器	200	10,100.00	0.01
126	002487	大金重工	200	5,324.00	0.00
127	301029	怡合达	200	5,156.00	0.00
128	600079	人福医药	200	4,972.00	0.00
129	600499	科达制造	200	2,110.00	0.00
130	600673	东阳光	200	1,466.00	0.00

### 8.3.2 期末积极投资按公允价值占基金资产净值比例大小排序的所有股票投资明细

金额单位：人民币元

序号	股票代码	股票名称	数量（股）	公允价值（元）	占基金资产净值比例（%）
1	300045	华力创通	45,600	1,109,448.00	1.03
2	688517	金冠电气	67,200	1,061,088.00	0.99
3	600372	中航机载	79,800	1,051,764.00	0.98
4	301070	开勒股份	23,400	1,049,724.00	0.98
5	688136	科兴制药	51,600	1,044,900.00	0.97
6	688395	正弦电气	43,400	997,766.00	0.93
7	300789	唐源电气	43,800	987,252.00	0.92
8	002745	木林森	113,800	985,508.00	0.92

9	603326	我乐家居	101,500	957,145.00	0.89
10	605155	西大门	53,200	823,536.00	0.77
11	688125	安达智能	16,642	656,526.90	0.61
12	688273	麦澜德	18,355	611,405.05	0.57
13	002110	三钢闽光	148,200	600,210.00	0.56
14	002249	大洋电机	101,100	502,467.00	0.47
15	688201	信安世纪	24,800	488,064.00	0.45
16	300109	新开源	26,000	469,040.00	0.44
17	600487	亨通光电	38,500	459,690.00	0.43
18	601998	中信银行	79,300	419,497.00	0.39
19	000869	张裕 A	15,900	383,826.00	0.36
20	603638	艾迪精密	18,884	306,865.00	0.29
21	688237	超卓航科	7,800	294,684.00	0.27
22	688330	宏力达	9,844	279,668.04	0.26
23	301030	仕净科技	6,600	275,220.00	0.26
24	603968	醋化股份	18,900	268,569.00	0.25
25	603828	柯利达	60,600	231,492.00	0.22
26	688678	福立旺	12,000	220,920.00	0.21
27	000333	美的集团	3,600	196,668.00	0.18
28	601609	金田股份	28,000	189,560.00	0.18
29	601211	国泰君安	11,000	163,680.00	0.15
30	688345	博力威	4,800	151,008.00	0.14
31	600688	上海石化	50,400	144,144.00	0.13
32	688350	富淼科技	7,800	128,934.00	0.12
33	600803	新奥股份	2,600	43,732.00	0.04
34	001216	华瓷股份	1,200	15,660.00	0.01
35	603272	联翔股份	200	3,376.00	0.00
36	600489	中金黄金	200	1,992.00	0.00
37	688386	泛亚微透	24	979.20	0.00

## 8.4 报告期内股票投资组合的重大变动

### 8.4.1 累计买入金额超出期初基金资产净值 2%或前 20 名的股票明细

金额单位：人民币元

序号	股票代码	股票名称	本期累计买入金额	占期初基金资产净值比例(%)
1	000050	深天马 A	3,650,325.25	3.69
2	600415	小商品城	3,476,175.00	3.51
3	600489	中金黄金	2,699,072.00	2.73
4	000739	普洛药业	2,656,622.00	2.68
5	001872	招商港口	2,448,372.20	2.47
6	600487	亨通光电	2,348,564.44	2.37
7	600060	海信视像	2,333,867.00	2.36
8	601888	中国中免	2,306,545.00	2.33
9	002497	雅化集团	2,265,231.00	2.29

10	603355	莱克电气	2,205,270.00	2.23
11	002028	思源电气	2,137,806.00	2.16
12	002468	申通快递	2,116,197.00	2.14
13	600104	上汽集团	2,110,064.00	2.13
14	002268	电科网安	2,020,271.00	2.04
15	600637	东方明珠	1,996,262.40	2.02
16	002511	中顺洁柔	1,958,156.00	1.98
17	603267	鸿远电子	1,949,641.00	1.97
18	688208	道通科技	1,926,831.01	1.95
19	600498	烽火通信	1,917,021.00	1.94
20	603826	坤彩科技	1,907,202.00	1.93

#### 8.4.2 累计卖出金额超出期初基金资产净值 2%或前 20 名的股票明细

金额单位：人民币元

序号	股票代码	股票名称	本期累计卖出金额	占期初基金资产净值比例(%)
1	000050	深天马 A	3,714,361.00	3.75
2	600415	小商品城	3,447,950.00	3.48
3	300363	博腾股份	2,649,929.00	2.68
4	600739	辽宁成大	2,641,094.15	2.67
5	600089	特变电工	2,630,183.00	2.66
6	600489	中金黄金	2,564,545.00	2.59
7	600521	华海药业	2,441,466.00	2.47
8	600498	烽火通信	2,363,213.00	2.39
9	688088	虹软科技	2,350,987.88	2.37
10	002268	电科网安	2,183,180.00	2.20
11	600104	上汽集团	2,128,521.00	2.15
12	603355	莱克电气	2,094,563.00	2.12
13	601888	中国中免	2,085,304.00	2.11
14	002511	中顺洁柔	1,916,138.00	1.94
15	002497	雅化集团	1,911,339.00	1.93
16	300136	信维通信	1,890,321.00	1.91
17	600026	中远海能	1,859,653.36	1.88
18	600667	太极实业	1,834,398.00	1.85
19	002738	中矿资源	1,834,000.00	1.85
20	601969	海南矿业	1,829,205.00	1.85

#### 8.4.3 买入股票的成本总额及卖出股票的收入总额

单位：人民币元

买入股票成本（成交）总额	351,116,353.91
卖出股票收入（成交）总额	335,079,421.67

注：8.4.1 项“买入金额”、8.4.2 项“卖出金额”及 8.4.3 项“买入股票成本”、“卖出股票收入”均按买入或卖出成交金额（成交单价乘以成交数量）填列，不考虑相关交易费用

## 8.5 期末按债券品种分类的债券投资组合

金额单位：人民币元

序号	债券品种	公允价值	占基金资产净值比例 (%)
1	国家债券	-	-
2	央行票据	-	-
3	金融债券	-	-
	其中：政策性金融债	-	-
4	企业债券	-	-
5	企业短期融资券	-	-
6	中期票据	-	-
7	可转债（可交换债）	283,631.63	0.26
8	同业存单	-	-
9	其他	-	-
10	合计	283,631.63	0.26

## 8.6 期末按公允价值占基金资产净值比例大小排序的前五名债券投资明细

金额单位：人民币元

序号	债券代码	债券名称	数量（张）	公允价值	占基金资产净值比例 (%)
1	110089	兴发转债	2,220	235,676.72	0.22
2	110094	众和转债	410	47,954.91	0.04

注：报告期末，本基金仅持有上述 2 只债券。

8.7 期末按公允价值占基金资产净值比例大小排序的所有资产支持证券投资明细  
无。8.8 报告期末按公允价值占基金资产净值比例大小排序的前五名贵金属投资明细  
无。8.9 期末按公允价值占基金资产净值比例大小排序的前五名权证投资明细  
无。8.10 本基金投资股指期货的投资政策  
无。

## 8.11 报告期末本基金投资的国债期货交易情况说明

8.11.1 本期国债期货投资政策  
无。8.11.2 本期国债期货投资评价  
无。

## 8.12 投资组合报告附注

### 8.12.1 基金投资的前十名证券的发行主体本期是否出现被监管部门立案调查，或在报告编制日前一年内受到公开谴责、处罚的情形

基金管理人未发现本基金投资的前十名证券的发行主体出现本期被监管部门立案调查，或在报告编制日前一年内受到公开谴责、处罚的情形。

### 8.12.2 基金投资的前十名股票是否超出基金合同规定的备选股票库

本基金投资的前十名股票中，没有超出基金合同规定的备选股票库之外的股票。

### 8.12.3 期末其他各项资产构成

单位：人民币元

序号	名称	金额
1	存出保证金	29,820.37
2	应收清算款	-
3	应收股利	-
4	应收利息	-
5	应收申购款	173,082.62
6	其他应收款	-
7	待摊费用	-
8	其他	-
9	合计	202,902.99

### 8.12.4 期末持有的处于转股期的可转换债券明细

金额单位：人民币元

序号	债券代码	债券名称	公允价值	占基金资产净值比例（%）
1	110089	兴发转债	235,676.72	0.22

### 8.12.5 期末前十名股票中存在流通受限情况的说明

#### 8.12.5.1 期末指数投资前十名股票中存在流通受限情况的说明

无。

#### 8.12.5.2 期末积极投资前五名股票中存在流通受限情况的说明

无。

### 8.12.6 投资组合报告附注的其他文字描述部分

无。

## § 9 基金份额持有人信息

### 9.1 期末基金份额持有人户数及持有人结构

份额单位：份

份额级别	持有人	户均持有的基	持有人结构
------	-----	--------	-------

	户数 (户)	金份额	机构投资者		个人投资者	
			持有份额	占总份 额比例 (%)	持有份额	占总份 额比例 (%)
嘉实中证 500 指数 增强 A	2,646	20,576.46	-	-	54,445,317.46	100.00
嘉实中证 500 指数 增强 C	6,672	6,031.97	132,867.35	0.33	40,112,461.48	99.67
合计	9,210	10,281.29	132,867.35	0.14	94,557,778.94	99.86

注：(1) 嘉实中证 500 指数增强 A: 机构投资者持有份额占总份额比例、个人投资者持有份额占总份额比例，分别为机构投资者持有嘉实中证 500 指数增强 A 份额占嘉实中证 500 指数增强 A 总份额比例、个人投资者持有嘉实中证 500 指数增强 A 份额占嘉实中证 500 指数增强 A 总份额比例；

(2) 嘉实中证 500 指数增强 C: 机构投资者持有份额占总份额比例、个人投资者持有份额占总份额比例，分别为机构投资者持有嘉实中证 500 指数增强 C 份额占嘉实中证 500 指数增强 C 总份额比例、个人投资者持有嘉实中证 500 指数增强 C 份额占嘉实中证 500 指数增强 C 总份额比例。

## 9.2 期末基金管理人的从业人员持有本基金的情况

项目	份额级别	持有份额总数 (份)	占基金总份额比例 (%)
基金管 理人 所 有 从 业 人 员 持 有 本 基 金	嘉实中证 500 指数增强 A	926,393.37	1.70
	嘉实中证 500 指数增强 C	4,401.89	0.01
	合计	930,795.26	0.98

## 9.3 期末基金管理人的从业人员持有本开放式基金份额总量区间情况

项目	份额级别	持有基金份额总量的数量区间 (万份)
本公司高级管理人员、 基金投资和研究部门 负责人持有本开放式 基金	嘉实中证 500 指数增强 A	50~100
	嘉实中证 500 指数增强 C	0
	合计	50~100
本基金基金经理持有 本开放式基金	嘉实中证 500 指数增强 A	0
	嘉实中证 500 指数增强 C	0
	合计	0

#### 9.4 期末兼任私募资产管理计划投资经理的基金经理本人及其直系亲属持有本人管理的产品情况

基金经理姓名	产品类型	持有本人管理的产品份额总量的数量区间(万份)
龙昌伦	公募基金	50~100
	私募资产管理计划	0
	合计	50~100

### § 10 开放式基金份额变动

单位：份

项目	嘉实中证 500 指数增强 A	嘉实中证 500 指数增强 C
基金合同生效日 (2020 年 1 月 20 日) 基金份额总额	196,864,056.96	258,838,029.97
本报告期期初基金份额总额	47,595,814.71	31,956,693.63
本报告期基金总申购份额	17,851,907.20	36,557,563.20
减：本报告期基金总赎回份额	11,002,404.45	28,268,928.00
本报告期基金拆分变动份额	-	-
本报告期期末基金份额总额	54,445,317.46	40,245,328.83

注：报告期期间基金总申购份额含转换入份额，总赎回份额含转换出份额。

### § 11 重大事件揭示

#### 11.1 基金份额持有人大会决议

报告期内未召开基金份额持有人大会。

#### 11.2 基金管理人、基金托管人的专门基金托管部门的重大人事变动

##### (1) 基金管理人的重大人事变动情况

2023 年 4 月 29 日，本基金管理人发布《嘉实基金管理有限公司高级管理人员变更公告》，张峰先生任公司副总经理。

2023 年 4 月 29 日，本基金管理人发布《嘉实基金管理有限公司高级管理人员变更公告》，程剑先生任公司副总经理。

2023 年 4 月 29 日，本基金管理人发布《嘉实基金管理有限公司高级管理人员变更公告》，

李明先生任公司财务总监。

2023 年 6 月 20 日，本基金管理人发布《嘉实基金管理有限公司高级管理人员变更公告》，姚志鹏先生任公司副总经理。

(2) 基金托管人的专门基金托管部门的重大人事变动情况

本报告期内，基金托管人的专门基金托管部门无重大人事变动。

### 11.3 涉及基金管理人、基金财产、基金托管业务的诉讼

报告期内无涉及本基金管理人、基金财产、基金托管业务的诉讼事项。

### 11.4 基金投资策略的改变

报告期内本基金投资策略未发生改变。

### 11.5 为基金进行审计的会计师事务所情况

报告期内本基金未改聘为其审计的会计师事务所。报告年度应支付普华永道中天会计师事务所(特殊普通合伙)的审计费 54,000.00 元，该审计机构已连续 4 年为本基金提供审计服务。

### 11.6 管理人、托管人及其高级管理人员受稽查或处罚等情况

#### 11.6.1 管理人及其高级管理人员受稽查或处罚等情况

本报告期，基金管理人及其高级管理人员无受稽查或处罚等情况。

#### 11.6.2 托管人及其高级管理人员受稽查或处罚等情况

报告期内，本基金托管人的托管业务部门及其相关高级管理人员无受稽查或处罚等情况。

### 11.7 基金租用证券公司交易单元的有关情况

#### 11.7.1 基金租用证券公司交易单元进行股票投资及佣金支付情况

金额单位：人民币元

券商名称	交易单元数量	股票交易		应支付该券商的佣金		备注
		成交金额	占当期股票成交总额的比例 (%)	佣金	占当期佣金总量的比例 (%)	
中信建投证券股份有限公司	7	521,215,369.77	75.99	330,388.24	68.12	-
东兴证券股份有限公司	2	164,708,127.52	24.01	154,618.43	31.88	-

注：1. 本表“佣金”指本基金通过单一券商的交易单元进行股票、权证等交易而合计支付该等券商的佣金合计。

2. 交易单元的选择标准和程序



- (1) 经营行为规范；
- (2) 财务状况良好；
- (3) 研究能力较强；

基金管理人根据以上标准进行考察后确定租用券商的交易单元。基金管理人与被选择的券商签订协议，并通知基金托管人。

3. 报告期内，本基金新增以下交易单元：东兴证券股份有限公司新增交易单元 2 个，中信建投证券股份有限公司新增交易单元 3 个。

### 11.7.2 基金租用证券公司交易单元进行其他证券投资的情况

金额单位：人民币元

券商名称	债券交易		债券回购交易		权证交易	
	成交金额	占当期债券成交总额的比例 (%)	成交金额	占当期债券回购成交总额的比例 (%)	成交金额	占当期权证成交总额的比例 (%)
中信建投证券股份有限公司	-	-	-	-	-	-
东兴证券股份有限公司	-	-	-	-	-	-

### 11.8 其他重大事件

序号	公告事项	法定披露方式	法定披露日期
1	嘉实基金管理有限公司关于防范不法分子诈骗活动的提示性公告	上海证券报、基金管理人网站及中国证监会基金电子披露网站	2023 年 3 月 21 日
2	嘉实基金管理有限公司高级管理人员变更公告	上海证券报、基金管理人网站及中国证监会基金电子披露网站	2023 年 4 月 29 日
3	嘉实基金管理有限公司高级管理人员变更公告	上海证券报、基金管理人网站及中国证监会基金电子披露网站	2023 年 6 月 20 日
4	关于嘉实中证 500 指数增强型证券投资基金调整证券交易结算模式并修改托管协议的公告	上海证券报、基金管理人网站及中国证监会基金电子披露网站	2023 年 10 月 11 日
5	关于嘉实中证 500 指数增强型证券投资基金证券交易结算模式转换完成的公告	上海证券报、基金管理人网站及中国证监会基金电子披露网站	2023 年 10 月 16 日

## § 12 备查文件目录

### 12.1 备查文件目录

- (1) 中国证监会准予嘉实中证 500 指数增强型证券投资基金注册的批复文件；
- (2) 《嘉实中证 500 指数增强型证券投资基金基金合同》；
- (3) 《嘉实中证 500 指数增强型证券投资基金托管协议》；
- (4) 《嘉实中证 500 指数增强型证券投资基金招募说明书》；
- (5) 基金管理人业务资格批件、营业执照；
- (6) 报告期内嘉实中证 500 指数增强型证券投资基金公告的各项原稿。

### 12.2 存放地点

北京市朝阳区建国门外大街 21 号北京国际俱乐部 C 座写字楼 12A 层嘉实基金管理有限公司

### 12.3 查阅方式

(1) 书面查询：查阅时间为每工作日 8:30-11:30, 13:00-17:30。投资者可免费查阅，也可按工本费购买复印件。

(2) 网站查询：基金管理人网址：<http://www.jsfund.cn>

投资者对本报告如有疑问，可咨询本基金管理人嘉实基金管理有限公司，咨询电话 400-600-8800，或发 E-mail:service@jsfund.cn。

嘉实基金管理有限公司

2024 年 3 月 28 日