

平安稳健增长混合型证券投资基金

2024 年第 3 季度报告

2024 年 9 月 30 日

基金管理人：平安基金管理有限公司

基金托管人：平安银行股份有限公司

报告送出日期：2024 年 10 月 25 日

§1 重要提示

基金管理人的董事会及董事保证本报告所载资料不存在虚假记载、误导性陈述或重大遗漏，并对其内容的真实性、准确性和完整性承担个别及连带责任。

基金托管人平安银行股份有限公司根据本基金合同规定，于 2024 年 10 月 24 日复核了本报告中的财务指标、净值表现和投资组合报告等内容，保证复核内容不存在虚假记载、误导性陈述或者重大遗漏。

基金管理人承诺以诚实信用、勤勉尽责的原则管理和运用基金资产，但不保证基金一定盈利。

基金的过往业绩并不代表其未来表现。投资有风险，投资者在作出投资决策前应仔细阅读本基金的招募说明书。

本报告中财务资料未经审计。

本报告期自 2024 年 07 月 01 日起至 09 月 30 日止。

§2 基金产品概况

基金简称	平安稳健增长混合	
基金主代码	010242	
基金运作方式	契约型开放式	
基金合同生效日	2021 年 1 月 13 日	
报告期末基金份额总额	2,577,694,504.91 份	
投资目标	本基金在严格控制风险的前提下，充分利用研究投资优势，追求超越基金业绩比较基准的资本增值。	
投资策略	1、大类资产配置策略；2、股票投资策略；3、债券投资策略；4、股指期货投资策略；5、国债期货投资策略；6、股票期权策略；7、资产支持证券投资策略；8、信用衍生品投资策略	
业绩比较基准	中证全债指数收益率×70%+沪深 300 指数收益率×25%+恒生指数收益率（经汇率调整）×5%	
风险收益特征	本基金为混合型基金，理论上其预期风险与预期收益水平低于股票型基金，高于债券型基金和货币市场基金。	
基金管理人	平安基金管理有限公司	
基金托管人	平安银行股份有限公司	
下属分级基金的基金简称	平安稳健增长混合 A	平安稳健增长混合 C
下属分级基金的交易代码	010242	010243
报告期末下属分级基金的份额总额	1,561,321,719.23 份	1,016,372,785.68 份

§3 主要财务指标和基金净值表现

3.1 主要财务指标

单位：人民币元

主要财务指标	报告期（2024 年 7 月 1 日-2024 年 9 月 30 日）	
	平安稳健增长混合 A	平安稳健增长混合 C
1. 本期已实现收益	-38,534,355.39	-25,763,657.78
2. 本期利润	-21,530,463.72	-14,890,359.01
3. 加权平均基金份额本期利润	-0.0133	-0.0142
4. 期末基金资产净值	1,277,029,623.52	812,959,291.50
5. 期末基金份额净值	0.8179	0.7999

注：1. 本期已实现收益指基金本期利息收入、投资收益、其他收入（不含公允价值变动收益）扣除相关费用和信用减值损失后的余额，本期利润为本期已实现收益加上本期公允价值变动收益；

2. 所述基金业绩指标不包括持有人认购或交易基金的各项费用，计入费用后实际收益水平要低于所列数字。

3.2 基金净值表现

3.2.1 基金份额净值增长率及其与同期业绩比较基准收益率的比较

平安稳健增长混合 A

阶段	净值增长率①	净值增长率 标准差②	业绩比较基 准收益率③	业绩比较基 准收益率标 准差④	①-③	②-④
过去三个月	-1.52%	0.28%	5.75%	0.41%	-7.27%	-0.13%
过去六个月	-1.77%	0.25%	7.05%	0.33%	-8.82%	-0.08%
过去一年	-2.43%	0.24%	8.44%	0.30%	-10.87%	-0.06%
过去三年	-15.08%	0.39%	6.99%	0.32%	-22.07%	0.07%
自基金合同 生效起至今	-18.21%	0.49%	5.70%	0.33%	-23.91%	0.16%

平安稳健增长混合 C

阶段	净值增长率①	净值增长率 标准差②	业绩比较基 准收益率③	业绩比较基 准收益率标 准差④	①-③	②-④
过去三个月	-1.66%	0.28%	5.75%	0.41%	-7.41%	-0.13%
过去六个月	-2.06%	0.25%	7.05%	0.33%	-9.11%	-0.08%

过去一年	-3.02%	0.24%	8.44%	0.30%	-11.46%	-0.06%
过去三年	-16.59%	0.39%	6.99%	0.32%	-23.58%	0.07%
自基金合同生效起至今	-20.01%	0.49%	5.70%	0.33%	-25.71%	0.16%

3.2.2 自基金合同生效以来基金累计净值增长率变动及其与同期业绩比较基准收益率变动的比较

平安稳健增长混合A累计净值增长率与同期业绩比较基准收益率的历史走势对比图

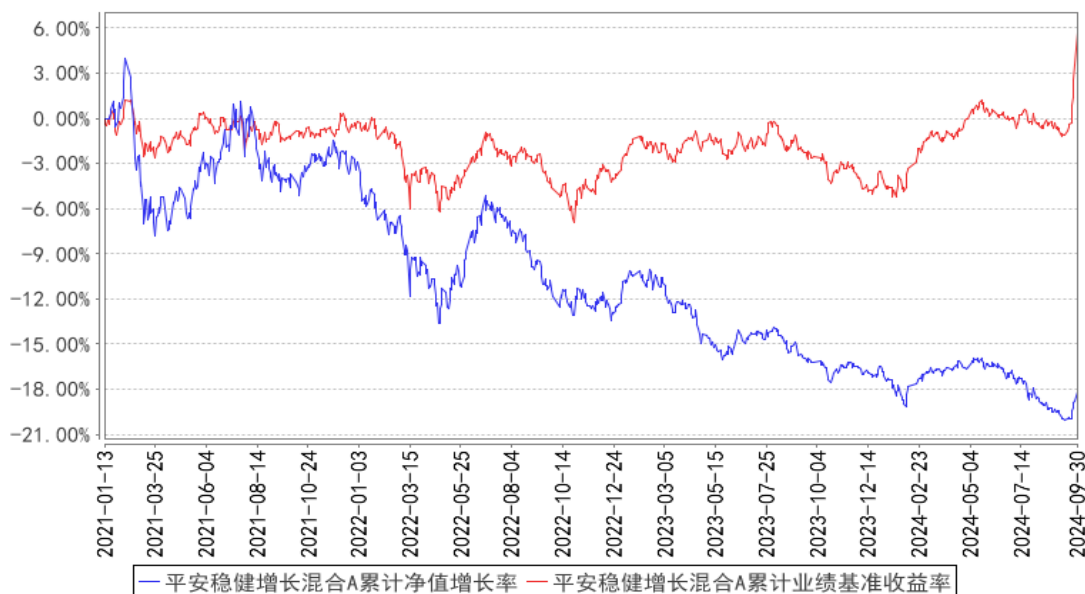

平安稳健增长混合C累计净值增长率与同期业绩比较基准收益率的历史走势对比图

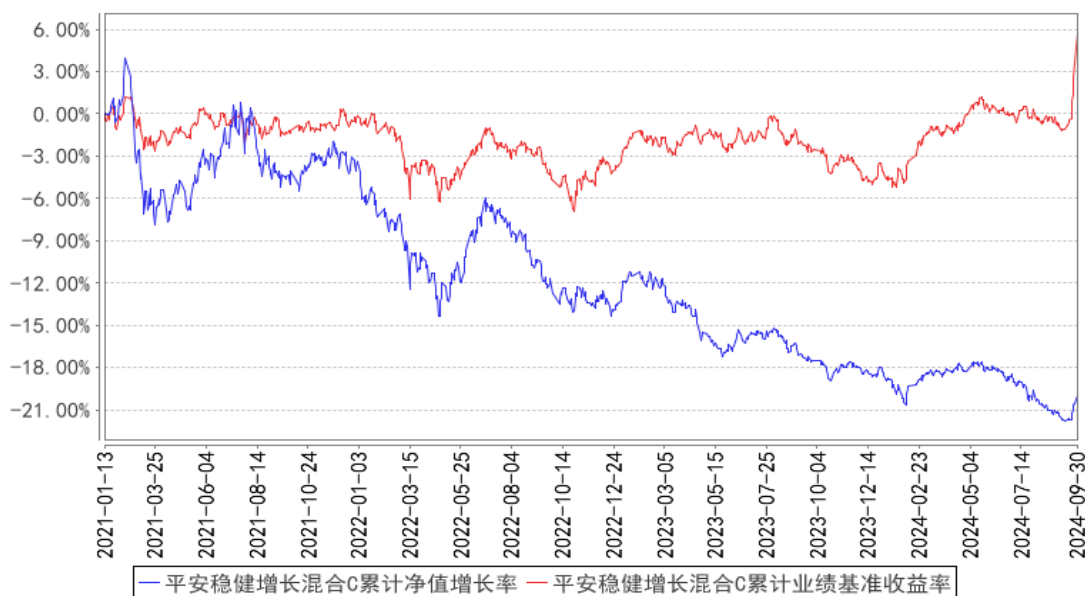

注：1、本基金基金合同于 2021 年 01 月 13 日正式生效；

2、按照本基金的基金合同规定，基金管理人应当自基金合同生效之日起六个月内使基金的投

投资组合比例符合基金合同的约定，截至报告期末本基金已完成建仓，建仓期结束时各项资产配置比例符合合同约定。

3.3 其他指标

注：本基金本报告期内无其他指标。

§4 管理人报告

4.1 基金经理（或基金经理小组）简介

姓名	职务	任本基金的基金经理期限		证券从业年限	说明
		任职日期	离任日期		
张恒	固定收益投资中心总监助理，平安稳健增长混合型证券投资基金基金经理	2021年11月10日	-	13年	张恒先生，西南财经大学硕士。曾先后任职于华泰证券股份有限公司、摩根士丹利华鑫基金、景顺长城基金，2015年起在第一创业证券历任投资经理、高级投资经理、投资主办人。2017年11月加入平安基金管理有限公司，曾任固定收益投资部投资经理。现任固定收益投资中心总监助理，同时担任平安惠添纯债债券型证券投资基金、平安中债1-5年政策性金融债指数证券投资基金、平安季季享3个月持有期债券型证券投资基金、平安鑫瑞混合型证券投资基金、平安惠盈纯债债券型证券投资基金、平安稳健增长混合型证券投资基金、平安双季盈6个月持有期债券型证券投资基金、平安利率债债券型证券投资基金、平安惠禧纯债债券型证券投资基金、平安合顺1年定期开放债券型发起式证券投资基金、平安0-3年期政策性金融债债券型证券投资基金、平安中短债债券型证券投资基金基金经理。
曾小丽	平安稳健增长混合型证券投资基金基金经理	2023年6月19日	-	13年	曾小丽女士，中国人民大学世界经济专业硕士，曾先后担任大公国际资信评估有限公司信用评审委员、信用分析师、光大保德信基金管理有限公司基金经理兼固收研究团队联席团队长。2021年8月加入平安基金管理有限公司，现任平安双债添益债券型证券投资基金、平安添利债券型证券投资基金、平安添润债券型证券投资基金、平安恒泰1年持有期混合型证券投资基金、平安稳健增长混合型证券投资基金基金经理。

注：1、对基金的首任基金经理，其“任职日期”为基金合同生效日，“离任日期”为根据公司决定确认的解聘日期；对此后的非首任基金经理，“任职日期”和“离任日期”分别指根据公司决定确认的聘任日期和解聘日期。

2、证券从业的含义遵从行业协会《证券业从业人员资格管理办法》的相关规定。

4.1.1 期末兼任私募资产管理计划投资经理的基金经理同时管理的产品情况

注：无。

4.2 管理人对报告期内本基金运作合规守信情况的说明

本报告期内，本基金管理人严格遵守《中华人民共和国证券投资基金法》等有关法律法规、中国证监会和本基金基金合同的规定，本着诚实信用、勤勉尽责的原则管理和运用基金资产，在严格控制风险的基础上，为基金份额持有人谋求最大利益。本报告期内，本基金运作整体合法合规，没有损害基金份额持有人利益。基金的投资范围、投资比例及投资组合符合有关法律法规及基金合同的规定。

4.3 公平交易专项说明

4.3.1 公平交易制度的执行情况

报告期内，本基金管理人严格执行了《证券投资基金管理公司公平交易制度指导意见》和公司制定的公平交易相关制度。

4.3.2 异常交易行为的专项说明

本基金于本报告期内不存在异常交易行为。

报告期内，所有投资组合参与的交易所公开竞价同日反向交易成交较少的单边交易量未超过该证券当日成交量的 5%。

4.4 报告期内基金的投资策略和运作分析

三季度，债券收益率整体先下后上。7 月份央行超预期降息，利率突破前低。8 月初开始，央行提示长债风险，通过卖债等方式调控利率的过快下行，债券收益率有所回调，其后卖债扰动逐渐弱化、利率再度下行。9 月下旬，国新办新闻发布会、政治局会议显示政策开始转向，由此导致风险偏好急速提升，股市大幅上涨，债券收益率快速调整。

报告期内，本基金债券部分主要配置中高等级信用债获取票息收益，并根据市场情况灵活调整组合的杠杆和久期，同时适当进行信用债和利率债的波段交易来增厚组合收益。

权益部分，“三中”全会及随后的政治局工作会议传递出稳增长信号，后期配套政策渐进

推出，但对经济的刺激效果有限。国内宏观数据显示内需持续向弱，同时面临贸易摩擦加剧的外部环境，企业盈利能力普遍下滑，信心严重不足。季末，政策出现明显转折，金融部委在金融支持经济高质量发展发布会上宣布了量化宽松及支持资本市场创新工具，同时中央政治局节前召开了经济工作会议，强调加大财政货币政策逆周期调节力度，促进房地产市场止跌回稳，努力提振资本市场，大力引导中长期资金入市。受政策利好刺激，资本市场出现较大波动。债券市场在政策转折前整体收益率水平下行，利率表现强于信用，期间虽有央行进场买卖国债的影响，但随着央行降息和广谱利率下调预期的增强，长端、超长端利率债创出年内新低。在政策转折后，出现股债翘翘板效应，债券收益率大幅度上行，报告期内信用债收益率水平整体甚至最终出现了上行的局面。权益市场则先抑后扬，前期出现了持续性的回调，于节前一周出现了大幅上涨的系统性反弹行情。在此期间红利股前期受到业绩的影响，后期则受到风格影响，整体收益相对偏弱，其余板块均强势反弹。转债市场前期出现相对于权益市场的超调，表面看是信用资质和赎回的冲击，但根本原因仍是权益市场走弱所导致。季末跟随权益市场大幅反弹。权益组合仓位明显调降，主要减持了煤炭、银行、有色、石油、电力等行业，反弹中主要增持了医药、医疗设备、建材和化工等行业。转债整体调降了仓位。

4.5 报告期内基金的业绩表现

截至本报告期末平安稳健增长混合 A 的基金份额净值 0.8179 元，本报告期基金份额净值增长率为-1.52%，同期业绩比较基准收益率为 5.75%；截至本报告期末平安稳健增长混合 C 的基金份额净值 0.7999 元，本报告期基金份额净值增长率为-1.66%，同期业绩比较基准收益率为 5.75%。

4.6 报告期内基金持有人数或基金资产净值预警说明

本基金本报告期内未出现连续 20 个工作日基金份额持有人数低于 200 人、基金资产净值低于 5,000 万元的情形。

§5 投资组合报告

5.1 报告期末基金资产组合情况

序号	项目	金额（元）	占基金总资产的比例（%）
1	权益投资	300,000,861.57	10.30
	其中：股票	300,000,861.57	10.30
2	基金投资	-	-
3	固定收益投资	2,521,746,960.15	86.54
	其中：债券	2,521,746,960.15	86.54
	资产支持证券	-	-

4	贵金属投资	-	-
5	金融衍生品投资	-	-
6	买入返售金融资产	-	-
	其中：买断式回购的买入返售金融资产	-	-
7	银行存款和结算备付金合计	75,572,333.40	2.59
8	其他资产	16,506,621.73	0.57
9	合计	2,913,826,776.85	100.00

5.2 报告期末按行业分类的股票投资组合

5.2.1 报告期末按行业分类的境内股票投资组合

代码	行业类别	公允价值（元）	占基金资产净值比例（%）
A	农、林、牧、渔业	-	-
B	采矿业	33,832,701.00	1.62
C	制造业	202,553,748.27	9.69
D	电力、热力、燃气及水生产和供应业	-	-
E	建筑业	-	-
F	批发和零售业	5,985,450.00	0.29
G	交通运输、仓储和邮政业	2,820,020.00	0.13
H	住宿和餐饮业	-	-
I	信息传输、软件和信息技术服务业	22,211,025.09	1.06
J	金融业	16,603,642.00	0.79
K	房地产业	-	-
L	租赁和商务服务业	2,728.00	0.00
M	科学研究和技术服务业	6,887,179.35	0.33
N	水利、环境和公共设施管理业	-	-
O	居民服务、修理和其他服务业	-	-
P	教育	-	-
Q	卫生和社会工作	9,104,367.86	0.44
R	文化、体育和娱乐业	-	-
S	综合	-	-
	合计	300,000,861.57	14.35

5.2.2 报告期末按行业分类的港股通投资股票投资组合

注：本基金本报告期末未持有港股通股票。

5.3 期末按公允价值占基金资产净值比例大小排序的股票投资明细

5.3.1 报告期末按公允价值占基金资产净值比例大小排序的前十名股票投资明细

序号	股票代码	股票名称	数量（股）	公允价值（元）	占基金资产净值比例（%）
1	600150	中国船舶	585,200	24,443,804.00	1.17
2	300750	宁德时代	75,116	18,920,969.24	0.91
3	601225	陕西煤业	616,800	17,011,344.00	0.81
4	000333	美的集团	178,400	13,569,104.00	0.65
5	600131	国网信通	675,200	13,301,440.00	0.64
6	601001	晋控煤业	754,600	12,865,930.00	0.62
7	600566	济川药业	399,600	12,515,472.00	0.60
8	600276	恒瑞医药	205,500	10,747,650.00	0.51
9	688187	时代电气	192,794	10,231,577.58	0.49
10	002001	新和成	420,300	9,486,171.00	0.45

5.4 报告期末按债券品种分类的债券投资组合

序号	债券品种	公允价值（元）	占基金资产净值比例（%）
1	国家债券	112,472,604.89	5.38
2	央行票据	-	-
3	金融债券	1,115,926,299.30	53.39
	其中：政策性金融债	111,230,136.61	5.32
4	企业债券	521,368,209.33	24.95
5	企业短期融资券	-	-
6	中期票据	439,567,248.88	21.03
7	可转债（可交换债）	159,767,375.83	7.64
8	同业存单	-	-
9	其他	172,645,221.92	8.26
10	合计	2,521,746,960.15	120.66

5.5 报告期末按公允价值占基金资产净值比例大小排序的前五名债券投资明细

序号	债券代码	债券名称	数量（张）	公允价值（元）	占基金资产净值比例（%）
1	102483985	24 汇金 MTN006	2,000,000	199,110,224.66	9.53
2	240690	24 住总 Y1	1,900,000	193,945,336.99	9.28
3	232480067	24 华夏银行永续债 02	1,500,000	147,629,326.03	7.06
4	240401	24 农发 01	1,100,000	111,230,136.61	5.32
5	102383072	23 陕延油 MTN002	1,000,000	105,493,366.12	5.05

5.6 报告期末按公允价值占基金资产净值比例大小排序的前十名资产支持证券投资 明细

注：本基金本报告期末未持有资产支持证券。

5.7 报告期末按公允价值占基金资产净值比例大小排序的前五名贵金属投资明细

注：本基金报告期末未持有贵金属投资。

5.8 报告期末按公允价值占基金资产净值比例大小排序的前五名权证投资明细

注：本基金本报告期末未持有权证。

5.9 报告期末本基金投资的股指期货交易情况说明

5.9.1 报告期末本基金投资的股指期货持仓和损益明细

注：本基金本报告期无股指期货投资。

5.9.2 本基金投资股指期货的投资政策

本基金本报告期无股指期货投资。

5.10 报告期末本基金投资的国债期货交易情况说明

5.10.1 本期国债期货投资政策

本基金本报告期无国债期货投资。

5.10.2 报告期末本基金投资的国债期货持仓和损益明细

注：本基金本报告期内无国债期货投资。

5.10.3 本期国债期货投资评价

本基金本报告期无国债期货投资。

5.11 投资组合报告附注

5.11.1 本基金投资的前十名证券的发行主体本期是否出现被监管部门立案调查，或在报告编制日前一年内受到公开谴责、处罚的情形

根据发布的相关公告，本基金投资的前十名证券的发行主体中，交通银行股份有限公司在本报告编制日前一年内受到监管部门的公开谴责或处罚。

本基金投资上述证券的投资决策程序符合相关法律法规和公司制度的要求。

5.11.2 基金投资的前十名股票是否超出基金合同规定的备选股票库

基金投资的前十名股票中，没有投资超出基金合同规定备选库以外的股票。

5.11.3 其他资产构成

序号	名称	金额（元）
1	存出保证金	305,173.82
2	应收证券清算款	16,084,146.30
3	应收股利	-
4	应收利息	-

5	应收申购款	117,301.61
6	其他应收款	-
7	其他	-
8	合计	16,506,621.73

5.11.4 报告期末持有的处于转股期的可转换债券明细

序号	债券代码	债券名称	公允价值（元）	占基金资产净值比例（%）
1	110059	浦发转债	11,935,412.97	0.57
2	111017	蓝天转债	9,607,246.00	0.46
3	113059	福莱转债	9,441,443.18	0.45
4	113675	新 23 转债	9,101,647.08	0.44
5	118034	晶能转债	7,145,430.87	0.34
6	127027	能化转债	6,814,986.56	0.33
7	113661	福 22 转债	6,460,502.16	0.31
8	127085	韵达转债	5,246,074.33	0.25
9	113633	科沃转债	5,017,291.50	0.24
10	127050	麒麟转债	4,825,454.79	0.23
11	113056	重银转债	4,748,368.79	0.23
12	128129	青农转债	4,699,318.52	0.22
13	118040	宏微转债	4,177,837.10	0.20
14	123193	海能转债	3,991,727.41	0.19
15	113677	华懋转债	3,656,052.05	0.17
16	127024	盈峰转债	3,583,426.52	0.17
17	123194	百洋转债	3,189,737.33	0.15
18	123107	温氏转债	2,732,631.45	0.13
19	127073	天赐转债	2,687,137.34	0.13
20	123221	力诺转债	2,599,873.14	0.12
21	128137	洁美转债	2,409,215.03	0.12
22	118038	金宏转债	2,183,654.87	0.10
23	123150	九强转债	2,150,300.94	0.10
24	127088	赫达转债	1,963,056.58	0.09
25	113656	嘉诚转债	1,951,181.42	0.09
26	128141	旺能转债	1,917,600.12	0.09
27	127068	顺博转债	1,900,274.50	0.09
28	127090	兴瑞转债	1,720,843.62	0.08
29	118005	天奈转债	1,688,224.58	0.08
30	113052	兴业转债	1,641,889.73	0.08
31	113624	正川转债	1,315,342.81	0.06
32	123231	信测转债	1,272,012.40	0.06
33	118011	银微转债	1,193,808.46	0.06
34	113679	芯能转债	1,178,579.54	0.06
35	123163	金沃转债	1,123,855.17	0.05

36	127045	牧原转债	1,086,381.90	0.05
37	128105	长集转债	1,040,581.13	0.05
38	123147	中辰转债	994,206.95	0.05
39	113058	友发转债	987,513.18	0.05
40	127041	弘亚转债	940,054.85	0.04
41	118036	力合转债	880,885.49	0.04
42	113524	奇精转债	830,603.47	0.04
43	123179	立高转债	824,179.04	0.04
44	127101	豪鹏转债	816,558.58	0.04
45	113663	新化转债	812,661.91	0.04
46	111014	李子转债	770,582.20	0.04
47	113060	浙 22 转债	737,966.71	0.04
48	113046	金田转债	737,481.51	0.04
49	113037	紫银转债	726,078.50	0.03
50	127046	百润转债	675,238.69	0.03
51	127056	中特转债	664,323.28	0.03
52	113621	彤程转债	663,483.87	0.03
53	127105	龙星转债	581,152.79	0.03
54	127086	恒邦转债	569,286.69	0.03
55	113064	东材转债	542,497.95	0.03
56	123120	隆华转债	512,780.17	0.02
57	113671	武进转债	508,632.74	0.02
58	111000	起帆转债	474,388.45	0.02
59	123071	天能转债	468,216.02	0.02
60	110090	爱迪转债	467,052.39	0.02
61	123202	祥源转债	412,376.19	0.02
62	123174	精锻转债	386,283.51	0.02
63	127028	英特转债	368,587.26	0.02
64	127082	亚科转债	356,117.26	0.02
65	127043	川恒转债	341,237.84	0.02
66	123133	佩蒂转债	328,248.80	0.02
67	111009	盛泰转债	279,508.36	0.01
68	123090	三诺转债	273,306.56	0.01
69	123169	正海转债	252,082.53	0.01
70	113651	松霖转债	233,044.50	0.01
71	123185	能辉转债	219,310.01	0.01
72	113546	迪贝转债	215,486.05	0.01
73	113641	华友转债	154,109.44	0.01
74	128135	洽洽转债	130,568.16	0.01
75	113530	大丰转债	110,314.38	0.01
76	123213	天源转债	51,680.49	0.00
77	123219	宇瞳转债	40,829.74	0.00

78	113061	拓普转债	17,084.74	0.00
79	127020	中金转债	10,857.11	0.00
80	113659	莱克转债	1,113.06	0.00
81	123182	广联转债	1,002.52	0.00

5.11.5 报告期末前十名股票中存在流通受限情况的说明

注：本基金本报告期末前十名股票中无流通受限的股票。

5.11.6 投资组合报告附注的其他文字描述部分

由于四舍五入原因，分项之和与合计可能有尾差。

§6 开放式基金份额变动

单位：份

项目	平安稳健增长混合 A	平安稳健增长混合 C
报告期期初基金份额总额	1,664,691,787.89	1,078,488,347.01
报告期期间基金总申购份额	841,791.03	1,684,345.96
减：报告期期间基金总赎回份额	104,211,859.69	63,799,907.29
报告期期间基金拆分变动份额（份额减少以“-”填列）	-	-
报告期期末基金份额总额	1,561,321,719.23	1,016,372,785.68

§7 基金管理人运用固有资金投资本基金情况

7.1 基金管理人持有本基金份额变动情况

注：无。

7.2 基金管理人运用固有资金投资本基金交易明细

注：无。

§8 影响投资者决策的其他重要信息

8.1 报告期内单一投资者持有基金份额比例达到或超过 20%的情况

注：无。

8.2 影响投资者决策的其他重要信息

无。

§9 备查文件目录

9.1 备查文件目录

- (1) 中国证监会准予平安稳健增长混合型证券投资基金募集注册的文件
- (2) 平安稳健增长混合型证券投资基金基金合同
- (3) 平安稳健增长混合型证券投资基金托管协议
- (4) 法律意见书
- (5) 基金管理人业务资格批件、营业执照和公司章程

9.2 存放地点

深圳市福田区福田街道益田路 5033 号平安金融中心 34 层

9.3 查阅方式

- (1) 投资者可在营业时间免费查阅，也可按工本费购买复印件
- (2) 投资者对本报告书如有疑问，可咨询本基金管理人平安基金管理有限公司，客户服务电话：400-800-4800（免长途话费）

平安基金管理有限公司

2024 年 10 月 25 日