

平安添悦债券型证券投资基金 2023 年第 4 季度报告

2023 年 12 月 31 日

基金管理人：平安基金管理有限公司

基金托管人：上海浦东发展银行股份有限公司

报告送出日期：2024 年 1 月 22 日

§1 重要提示

基金管理人的董事会及董事保证本报告所载资料不存在虚假记载、误导性陈述或重大遗漏，并对其内容的真实性、准确性和完整性承担个别及连带责任。

基金托管人上海浦东发展银行股份有限公司根据本基金合同规定，于 2024 年 01 月 19 日复核了本报告中的财务指标、净值表现和投资组合报告等内容，保证复核内容不存在虚假记载、误导性陈述或者重大遗漏。

基金管理人承诺以诚实信用、勤勉尽责的原则管理和运用基金资产，但不保证基金一定盈利。

基金的过往业绩并不代表其未来表现。投资有风险，投资者在作出投资决策前应仔细阅读本基金的招募说明书。

本报告中财务资料未经审计。

本报告期自 2023 年 10 月 01 日起至 12 月 31 日止。

§2 基金产品概况

基金简称	平安添悦债券	
基金主代码	012902	
基金运作方式	契约型开放式	
基金合同生效日	2022 年 9 月 26 日	
报告期末基金份额总额	559,198,852.98 份	
投资目标	在严格控制风险的前提下，通过积极主动的投资管理，力争获得超越业绩比较基准的投资回报。	
投资策略	1、大类资产配置 2、股票（含存托凭证）投资策略 3、债券投资策略 4、资产支持证券投资策略 5、国债期货投资策略 6、信用衍生品投资策略	
业绩比较基准	中债综合全价(总值)指数收益率×90%+沪深 300 指数收益率×8%+ 恒生指数收益率（经汇率调整）×2%	
风险收益特征	本基金为债券型基金，预期收益和预期风险高于货币市场基金，但低于混合型基金和股票型基金。	
基金管理人	平安基金管理有限公司	
基金托管人	上海浦东发展银行股份有限公司	
下属分级基金的基金简称	平安添悦债券 A	平安添悦债券 C
下属分级基金的交易代码	012902	012903
报告期末下属分级基金的份额总额	270,038,816.00 份	289,160,036.98 份

§3 主要财务指标和基金净值表现

3.1 主要财务指标

单位：人民币元

主要财务指标	报告期（2023 年 10 月 1 日-2023 年 12 月 31 日）	
	平安添悦债券 A	平安添悦债券 C
1. 本期已实现收益	-465,644.82	128,493.37
2. 本期利润	1,252,171.27	390,280.63
3. 加权平均基金份额本期利润	0.0056	0.0153
4. 期末基金资产净值	272,206,204.24	293,938,702.19
5. 期末基金份额净值	1.0080	1.0165

注：1. 本期已实现收益指基金本期利息收入、投资收益、其他收入（不含公允价值变动收益）扣除相关费用和信用减值损失后的余额，本期利润为本期已实现收益加上本期公允价值变动收益；

2. 所述基金业绩指标不包括持有人认购或交易基金的各项费用，计入费用后实际收益水平要低于所列数字。

3.2 基金净值表现

3.2.1 基金份额净值增长率及其与同期业绩比较基准收益率的比较

平安添悦债券 A

阶段	净值增长率①	净值增长率 标准差②	业绩比较基 准收益率③	业绩比较基 准收益率标 准差④	①-③	②-④
过去三个月	0.48%	0.07%	0.07%	0.09%	0.41%	-0.02%
过去六个月	-0.25%	0.07%	-0.35%	0.09%	0.10%	-0.02%
过去一年	11.35%	0.91%	0.71%	0.09%	10.64%	0.82%
自基金合同 生效起至今	9.48%	0.81%	0.23%	0.10%	9.25%	0.71%

平安添悦债券 C

阶段	净值增长率①	净值增长率 标准差②	业绩比较基 准收益率③	业绩比较基 准收益率标 准差④	①-③	②-④
过去三个月	0.48%	0.07%	0.07%	0.09%	0.41%	-0.02%
过去六个月	-0.36%	0.07%	-0.35%	0.09%	-0.01%	-0.02%
过去一年	10.97%	0.90%	0.71%	0.09%	10.26%	0.81%
自基金合同 生效起至今	9.00%	0.81%	0.23%	0.10%	8.77%	0.71%

生效起至今						
-------	--	--	--	--	--	--

3.2.2 自基金合同生效以来基金累计净值增长率变动及其与同期业绩比较基准收益率变动的比较

平安添悦债券A累计净值增长率与同期业绩比较基准收益率的历史走势对比图

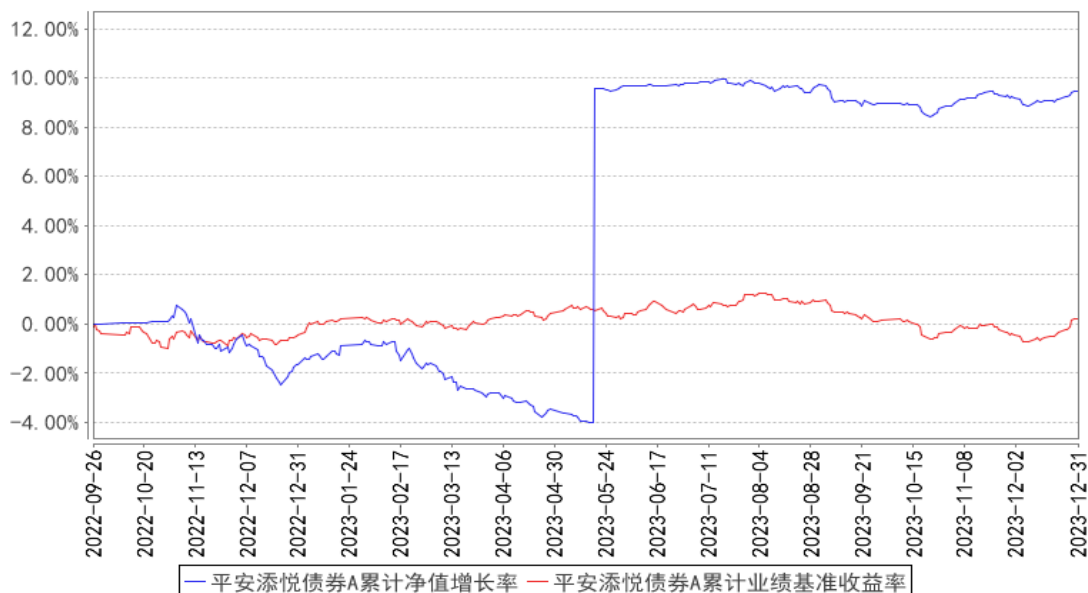

平安添悦债券C累计净值增长率与同期业绩比较基准收益率的历史走势对比图

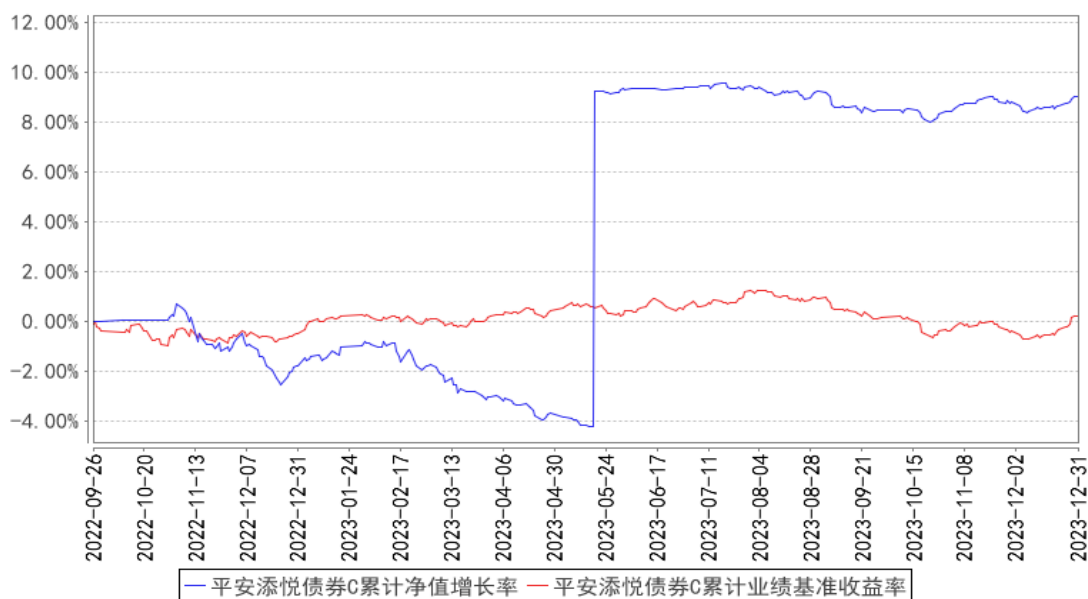

注：1、本基金基金合同于 2022 年 09 月 26 日正式生效；

2、按照本基金的基金合同规定，基金管理人应当自基金合同生效之日起六个月内使基金的投资组合比例符合基金合同的约定，截至报告期末本基金已完成建仓，建仓期结束时各项资产配置比例符合基金合同约定。

3.3 其他指标

注：本基金本报告期内无其他指标。

§4 管理人报告

4.1 基金经理（或基金经理小组）简介

姓名	职务	任本基金的基金经理期限		证券从业年限	说明
		任职日期	离任日期		
刘斌斌	平安添悦债券型证券投资基金基金经理	2022 年 10 月 18 日	-	11 年	刘斌斌先生，山东大学金融学专业硕士。曾任融通基金管理有限公司投资经理。2021 年 2 月加入平安基金管理有限公司，曾担任固定收益投资中心专户投资经理，现担任平安恒泽混合型证券投资基金、平安恒鑫混合型证券投资基金、平安添悦债券型证券投资基金、平安添润债券型证券投资基金基金经理。
杨可人	平安添悦债券型证券投资基金基金经理	2023 年 7 月 25 日	-	4 年	杨可人先生，复旦大学计算数学专业博士研究生。曾担任平安科技智能投研团队股票策略研究组高级数据分析师、高级投资经理。2019 年 9 月加入平安基金管理有限公司，曾担任研究员、资深研究员、投资经理，现担任平安中证 500 指数增强型发起式证券投资基金、平安添悦债券型证券投资基金基金经理。
欧阳亮	平安添悦债券型证券投资基金基金经理	2022 年 9 月 26 日	2023 年 10 月 19 日	14 年	欧阳亮女士，湖南大学计算金融专业硕士。曾历任毕马威华振会计师事务所注册会计师、华泰联合证券有限公司高级分析师、大成基金管理有限公司基金经理。2020 年 7 月加入平安基金管理有限公司，曾担任固定收益投资中心基金经理助理。现任平安短债债券型证券投资基金、平安惠涌纯债债券型证券投资基金、平安高等级债债券型证券投资基金、平安惠锦纯债债券型证券投资基金、平安季添盈三个月定期开放债券型证券投资基金、平安元鑫 120 天滚动持有中短债债券型证券投资基金、平安元泓 30 天滚动持有短债债券型证券投资基金基金经理。

注：1、对基金的首任基金经理，其“任职日期”为基金合同生效日，“离任日期”为根据公司决定确认的解聘日期；对此后的非首任基金经理，“任职日期”和“离任日期”分别指根据公司决定确认的聘任日期和解聘日期。

2、证券从业的含义遵从行业协会《证券业从业人员资格管理办法》的相关规定。

4.1.1 期末兼任私募资产管理计划投资经理的基金经理同时管理的产品情况

注：无。

4.2 管理人对报告期内本基金运作合规守信情况的说明

本报告期内，本基金管理人严格遵守《中华人民共和国证券投资基金法》等有关法律法规、中国证监会和本基金基金合同的规定，本着诚实信用、勤勉尽责的原则管理和运用基金资产，在严格控制风险的基础上，为基金份额持有人谋求最大利益。本报告期内，本基金运作整体合法合规，没有损害基金份额持有人利益。基金的投资范围、投资比例及投资组合符合有关法律法规及基金合同的规定。

4.3 公平交易专项说明

4.3.1 公平交易制度的执行情况

报告期内，本基金管理人严格执行了《证券投资基金管理公司公平交易制度指导意见》和公司制定的公平交易相关制度。

4.3.2 异常交易行为的专项说明

本基金于本报告期内不存在异常交易行为。

报告期内，所有投资组合参与的交易所公开竞价同日反向交易成交较少的单边交易量未超过该证券当日成交量的 5%。

4.4 报告期内基金的投资策略和运作分析

固收方面，四季度中债-新综合财富（总值）指数上涨了 1.40%，不同期限角度来看，中债-综合财富(1 年以下)指数上涨 0.74%，中债-综合财富(10 年以上)指数上涨 3.13%。长久期的债券表现优秀，我们组合在四季度相对同类产品保持着较高的久期，通过配置了较高比例的长久期的利率和信用债获取到了长端收益率下行带来的收益。

权益方面，2023 年四季度内，上证 50 下跌 7.22%，沪深 300 下跌 7.00%，中证 500 下跌 4.60%，中证 1000 下跌 3.15%。风格类指数方面，沪深 300 价值下跌 7.89%，沪深 300 成长下跌 9.67%。由此可见，小盘风格在四季度明显占优，大盘和成长则表现较差。近期关注度较高的微盘指数，在四季度逆市上涨了 9.39%，体现了投资者对市值最小的一批股票的热炒。另外红利指数也表现较好，四季度仅下跌 3.7%，体现了其防守的特性。行业方面，煤炭、电子和农林牧渔等行业表现较好，均为正收益，其中煤炭行业上涨了 4.18%，美容护理、房地产和建筑材料等行业则表现较差。

在投资管理方面，本基金使用量化的方法来确定资产配置的比例，同时借助多因子模型对股票和债券进行优选。资产配置方面，我们遵循给投资者带来最高效用的目标，依据宏观和微观数据的输入，通过深度学习模型来确定股债的配置比例。从模型逻辑上而言，这样的优化器会更注重基金持有者的投资体验，注重收益风险之间的平衡，而不是短期的收益排名。股票方面，我们采用量化多因子模型为主选股，结合定性研究辅助剔除，再通过组合优化器来平衡权重，力争在行业和风格偏离有限的情况下，获得更高的超额收益。在债券方面，我们基于公司的信评体系，加入了适用于债券资产的多因子投资方法论，同时会顾及实际的流动性情况进行交易，目标是严控信用风险的情况下，力争超越债券市场基准。在四季度中，稳健的资产配置模型使得本基金在股票 beta 大幅下跌的情况下整体获得正收益，同时权益和固收类资产各自的相对收益也符合预期。我们会在保持现有量化投资框架的前提下，积极寻找新的 alpha，力争获得更加出色的投资业绩。

4.5 报告期内基金的业绩表现

截至本报告期末平安添悦债券 A 的基金份额净值 1.0080 元，本报告期基金份额净值增长率为 0.48%，同期业绩比较基准收益率为 0.07%；截至本报告期末平安添悦债券 C 的基金份额净值 1.0165 元，本报告期基金份额净值增长率为 0.48%，同期业绩比较基准收益率为 0.07%。

4.6 报告期内基金持有人数或基金资产净值预警说明

本基金本报告期内未出现连续 20 个工作日基金份额持有人数低于 200 人、基金资产净值低于 5,000 万元的情形。

§5 投资组合报告

5.1 报告期末基金资产组合情况

序号	项目	金额（元）	占基金总资产的比例（%）
1	权益投资	26,066,991.97	4.60
	其中：股票	26,066,991.97	4.60
2	基金投资	-	-
3	固定收益投资	237,342,129.79	41.89
	其中：债券	237,342,129.79	41.89
	资产支持证券	-	-
4	贵金属投资	-	-
5	金融衍生品投资	-	-
6	买入返售金融资产	145,082,651.96	25.61
	其中：买断式回购的买入返售金融资产	-	-

	产		
7	银行存款和结算备付金合计	156,007,153.34	27.54
8	其他资产	2,049,782.84	0.36
9	合计	566,548,709.90	100.00

5.2 报告期末按行业分类的股票投资组合

5.2.1 报告期末按行业分类的境内股票投资组合

代码	行业类别	公允价值（元）	占基金资产净值比例（%）
A	农、林、牧、渔业	246,738.00	0.04
B	采矿业	599,929.00	0.11
C	制造业	14,950,876.01	2.64
D	电力、热力、燃气及水生产和供应业	396,795.00	0.07
E	建筑业	855,452.00	0.15
F	批发和零售业	490,387.00	0.09
G	交通运输、仓储和邮政业	2,015,291.00	0.36
H	住宿和餐饮业	596,684.00	0.11
I	信息传输、软件和信息技术服务业	2,192,698.96	0.39
J	金融业	1,866,341.00	0.33
K	房地产业	1,085,214.00	0.19
L	租赁和商务服务业	120,916.00	0.02
M	科学研究和技术服务业	600,710.00	0.11
N	水利、环境和公共设施管理业	-	-
O	居民服务、修理和其他服务业	-	-
P	教育	-	-
Q	卫生和社会工作	-	-
R	文化、体育和娱乐业	48,960.00	0.01
S	综合	-	-
	合计	26,066,991.97	4.60

5.2.2 报告期末按行业分类的港股通投资股票投资组合

注：本基金本报告期末未持有港股通股票。

5.3 期末按公允价值占基金资产净值比例大小排序的股票投资明细

5.3.1 报告期末按公允价值占基金资产净值比例大小排序的前十名股票投资明细

序号	股票代码	股票名称	数量（股）	公允价值（元）	占基金资产净值比例（%）
1	002048	宁波华翔	80,500	1,047,305.00	0.18
2	002154	报喜鸟	174,300	990,024.00	0.17
3	002475	立讯精密	23,500	809,575.00	0.14

4	600585	海螺水泥	33,100	746,736.00	0.13
5	002352	顺丰控股	18,000	727,200.00	0.13
6	002078	太阳纸业	57,100	694,907.00	0.12
7	601398	工商银行	139,300	665,854.00	0.12
8	601668	中国建筑	136,400	656,084.00	0.12
9	002049	紫光国微	9,700	654,265.00	0.12
10	601939	建设银行	95,500	621,705.00	0.11

5.4 报告期末按债券品种分类的债券投资组合

序号	债券品种	公允价值（元）	占基金资产净值比例（%）
1	国家债券	17,646,830.73	3.12
2	央行票据	-	-
3	金融债券	31,939,846.45	5.64
	其中：政策性金融债	10,201,166.67	1.80
4	企业债券	62,835,419.37	11.10
5	企业短期融资券	-	-
6	中期票据	42,863,597.81	7.57
7	可转债（可交换债）	-	-
8	同业存单	-	-
9	其他	82,056,435.43	14.49
10	合计	237,342,129.79	41.92

5.5 报告期末按公允价值占基金资产净值比例大小排序的前五名债券投资明细

序号	债券代码	债券名称	数量（张）	公允价值（元）	占基金资产净值比例（%）
1	200007	20 付息国债 07	100,000	12,081,914.84	2.13
2	091800009	18 东方债 01BC(品种二)	100,000	10,925,140.98	1.93
3	102101003	21 闽高速 MTN004	100,000	10,913,983.61	1.93
4	102100334	21 长沙城投 MTN001B	100,000	10,912,147.54	1.93
5	149431	21 申证 02	100,000	10,886,254.80	1.92

5.6 报告期末按公允价值占基金资产净值比例大小排序的前十名资产支持证券投资 明细

注：本基金本报告期末未持有资产支持证券。

5.7 报告期末按公允价值占基金资产净值比例大小排序的前五名贵金属投资明细

注：本基金报告期末未持有贵金属投资。

5.8 报告期末按公允价值占基金资产净值比例大小排序的前五名权证投资明细

注：本基金本报告期末未持有权证投资。

5.9 报告期末本基金投资的国债期货交易情况说明

5.9.1 本期国债期货投资政策

本基金本报告期无国债期货投资。

5.9.2 报告期末本基金投资的国债期货持仓和损益明细

注：本基金本报告期内无国债期货投资。

5.9.3 本期国债期货投资评价

本基金本报告期无国债期货投资。

5.10 投资组合报告附注

5.10.1 本基金投资的前十名证券的发行主体本期是否出现被监管部门立案调查，或在报告编制日前一年内受到公开谴责、处罚的情形

报告期内基金投资的前十名证券的发行主体没有被监管部门立案调查，或在报告编制日前一年内受到公开谴责、处罚。

5.10.2 基金投资的前十名股票是否超出基金合同规定的备选股票库

基金投资的前十名股票中，没有投资超出基金合同规定备选库以外的股票。

5.10.3 其他资产构成

序号	名称	金额（元）
1	存出保证金	45,661.50
2	应收证券清算款	2,002,323.29
3	应收股利	-
4	应收利息	-
5	应收申购款	1,798.05
6	其他应收款	-
7	其他	-
8	合计	2,049,782.84

5.10.4 报告期末持有的处于转股期的可转换债券明细

注：本基金本报告期末未持有处于转股期的可转换债券。

5.10.5 报告期末前十名股票中存在流通受限情况的说明

注：本基金本报告期末前十名股票中无流通受限的股票。

5.10.6 投资组合报告附注的其他文字描述部分

由于四舍五入原因，分项之和与合计可能有尾差。

§6 开放式基金份额变动

单位：份

项目	平安添悦债券 A	平安添悦债券 C
报告期期初基金份额总额	227,734,992.15	324,094,946.66
报告期期间基金总申购份额	62,253,502.59	288,238,590.30
减：报告期期间基金总赎回份额	19,949,678.74	323,173,499.98
报告期期间基金拆分变动份额（份额减少以“-”填列）	-	-
报告期期末基金份额总额	270,038,816.00	289,160,036.98

§7 基金管理人运用固有资金投资本基金情况

7.1 基金管理人持有本基金份额变动情况

注：无。

7.2 基金管理人运用固有资金投资本基金交易明细

注：无。

§8 影响投资者决策的其他重要信息

8.1 报告期内单一投资者持有基金份额比例达到或超过 20%的情况

投资者类别	报告期内持有基金份额变化情况				报告期末持有基金情况		
	序号	持有基金份额比例达到或者超过 20%的时间区间	期初份额	申购份额	赎回份额	持有份额	份额占比 (%)
机构	1	2023/10/10-2023/12/27	91,173,413.57	-	-	91,173,413.57	16.30
	2	2023/10/11-2023/12/25	49,516,273.96	-	-	49,516,273.96	8.85
	3	2023/11/09-2023/12/05	45,586,250.91	-	-	45,586,250.91	8.15
个人	-	-	-	-	-	-	-

产品特有风险

本报告期内，本基金出现单一份额持有人持有基金份额占比超过 20%的情况。当该基金份额持有人选择大比例赎回时，可能引发巨额赎回。若发生巨额赎回而本基金没有足够现金时，存在一

定的流动性风险；为应对巨额赎回而进行投资标的变现时，可能存在仓位调整困难，甚至对基金份额净值造成不利影响。基金经理会对可能出现的巨额赎回情况进行充分准备并做好流动性管理，但当基金出现巨额赎回并被全部确认时，申请赎回的基金份额持有人有可能面临赎回款项被延缓支付的风险，未赎回的基金份额持有人有可能承担短期内基金资产变现冲击成本对基金份额净值产生的不利影响。在极端情况下，当持有基金份额占比较高的基金份额持有人大量赎回本基金时，可能导致在其赎回后本基金资产规模连续六十个工作日低于 5,000 万元，基金还可能面临转换运作方式、与其他基金合并或者终止基金合同等情形。

8.2 影响投资者决策的其他重要信息

为保护基金份额持有人的利益，我司依据《中华人民共和国证券投资基金法》、《公开募集证券投资基金运作管理办法》的有关规定及《平安添悦债券型证券投资基金基金合同》（以下简称“《基金合同》”）的约定，经与基金托管人上海浦东发展银行股份有限公司（以下简称“本基金托管人”）协商一致，基金管理人平安基金管理有限公司（以下简称“本基金管理人”）决定以通讯方式召开平安添悦债券型证券投资基金（以下简称“本基金”）基金份额持有人大会，审议《关于持续运作平安添悦债券型证券投资基金的议案》。大会投票表决时间为自 2023 年 9 月 20 日起，至 2023 年 10 月 16 日 17:00 止，根据计票结果，本人直接出具表决意见或授权他人代表出具表决意见的基金份额持有人所持有的本基金基金份额总数小于在权益登记日本基金基金份额总数的二分之一，未达到法定的基金份额持有人大会召开条件。详细内容可阅读本公司于 2023 年 10 月 18 日发布的《关于平安添悦债券型证券投资基金基金份额持有人大会会议情况的公告》。

§9 备查文件目录

9.1 备查文件目录

- （1）中国证监会准予平安添悦债券型证券投资基金募集注册的文件
- （2）平安添悦债券型证券投资基金基金合同
- （3）平安添悦债券型证券投资基金托管协议
- （4）法律意见书
- （5）基金管理人业务资格批件、营业执照和公司章程

9.2 存放地点

深圳市福田区福田街道益田路 5033 号平安金融中心 34 层

9.3 查阅方式

- （1）投资者可在营业时间免费查阅，也可按工本费购买复印件

(2) 投资者对本报告书如有疑问, 可咨询本基金管理人平安基金管理有限公司, 客户服务电话: 400-800-4800 (免长途话费)

平安基金管理有限公司

2024 年 1 月 22 日