

中欧琪福混合型证券投资基金 2023 年第 4 季度报告

2023 年 12 月 31 日

基金管理人：中欧基金管理有限公司

基金托管人：浙商银行股份有限公司

报告送出日期：2024 年 1 月 22 日

§ 1 重要提示

基金管理人的董事会及董事保证本报告所载资料不存在虚假记载、误导性陈述或重大遗漏，并对其内容的真实性、准确性和完整性承担个别及连带责任。

基金托管人浙商银行股份有限公司根据本基金合同规定，于 2024 年 01 月 19 日复核了本报告中的财务指标、净值表现和投资组合报告等内容，保证复核内容不存在虚假记载、误导性陈述或者重大遗漏。

基金管理人承诺以诚实信用、勤勉尽责的原则管理和运用基金资产，但不保证基金一定盈利。

基金的过往业绩并不代表其未来表现。投资有风险，投资者在作出投资决策前应仔细阅读本基金的招募说明书。

本报告中财务资料未经审计。

本报告期自 2023 年 10 月 01 日起至 2023 年 12 月 31 日止。

§ 2 基金产品概况

基金简称	中欧琪福混合		
基金主代码	014759		
基金运作方式	契约型开放式		
基金合同生效日	2022 年 4 月 6 日		
报告期末基金份额总额	81,651,417.73 份		
投资目标	本基金依据科学严谨的大类资产配置框架，通过把握债券、股票市场的投资机会，在控制投资组合风险的前提下，追求资产净值的长期稳健增值。		
投资策略	本基金主要采用自上而下分析的方法进行大类资产配置，确定股票、债券、现金等资产的投资比例，重点通过跟踪宏观经济数据（包括 GDP 增长率、工业增加值、PPI、CPI、市场利率变化、进出口贸易数据等）和政策环境的变化趋势，来做前瞻性的战略判断。		
业绩比较基准	中证 800 指数收益率×18%+中证港股通综合指数(人民币)收益率*2%+中债综合财富（总值）指数收益率×80%		
风险收益特征	本基金为混合型基金，其预期收益及预期风险水平高于债券型基金和货币市场基金，但低于股票型基金。本基金还可投资港股通标的股票，需承担港股通机制下因投资环境、投资标的、市场制度以及交易规则等差异带来的特有风险。		
基金管理人	中欧基金管理有限公司		
基金托管人	浙商银行股份有限公司		
下属分级基金的基金简称	中欧琪福混合 A	中欧琪福混合 C	中欧琪福混合 E
下属分级基金的交易代码	014759	014760	019926

报告期末下属分级基金的份额总额	6,580,240.96 份	74,921,344.20 份	149,832.57 份
-----------------	----------------	-----------------	--------------

注：自 2023 年 11 月 14 日起，中欧琪福混合型证券投资基金在现有份额的基础上增加 E 类基金份额。

§ 3 主要财务指标和基金净值表现

3.1 主要财务指标

单位：人民币元

主要财务指标	报告期（2023 年 10 月 1 日-2023 年 12 月 31 日）		报告期（2023 年 11 月 14 日-2023 年 12 月 31 日）
	中欧琪福混合 A	中欧琪福混合 C	中欧琪福混合 E
1. 本期已实现收益	2,372.95	-63,338.59	190.60
2. 本期利润	27,678.11	197,319.13	751.14
3. 加权平均基金份额本期利润	0.0041	0.0025	0.0051
4. 期末基金资产净值	6,712,014.48	75,891,536.16	152,751.00
5. 期末基金份额净值	1.0200	1.0129	1.0195

注：1. 本期已实现收益指基金本期利息收入、投资收益、其他收入（不含公允价值变动收益）扣除相关费用和信用减值损失后的余额，本期利润为本期已实现收益加上本期公允价值变动收益。

2. 上述基金业绩指标不包括持有人认购或交易基金的各项费用，计入费用后实际收益水平要低于所列数字。

3. 本基金自 2023 年 11 月 14 日起增加 E 类基金份额，增加份额当前的财务数据及相关数据按实际存续期计算，下同。

3.2 基金净值表现

3.2.1 基金份额净值增长率及其与同期业绩比较基准收益率的比较

中欧琪福混合 A

阶段	净值增长率①	净值增长率标准差②	业绩比较基准收益率③	业绩比较基准收益率标准差④	①-③	②-④
过去三个月	0.41%	0.09%	-0.14%	0.16%	0.55%	-0.07%
过去六个月	0.24%	0.08%	-0.49%	0.16%	0.73%	-0.08%
过去一年	0.86%	0.11%	1.65%	0.16%	-0.79%	-0.05%

自基金合同生效起至今	2.00%	0.09%	2.11%	0.20%	-0.11%	-0.11%
------------	-------	-------	-------	-------	--------	--------

中欧琪福混合 C

阶段	净值增长率①	净值增长率标准差②	业绩比较基准收益率③	业绩比较基准收益率标准差④	①-③	②-④
过去三个月	0.32%	0.09%	-0.14%	0.16%	0.46%	-0.07%
过去六个月	0.03%	0.08%	-0.49%	0.16%	0.52%	-0.08%
过去一年	0.46%	0.11%	1.65%	0.16%	-1.19%	-0.05%
自基金合同生效起至今	1.29%	0.09%	2.11%	0.20%	-0.82%	-0.11%

中欧琪福混合 E

阶段	净值增长率①	净值增长率标准差②	业绩比较基准收益率③	业绩比较基准收益率标准差④	①-③	②-④
自基金份额运作日至今	0.49%	0.08%	-0.08%	0.16%	0.57%	-0.08%

3.2.2 自基金合同生效以来基金累计净值增长率变动及其与同期业绩比较基准收益率变动的比较



中欧琪福混合C累计净值增长率与同期业绩比较基准收益率的历史走势对比图

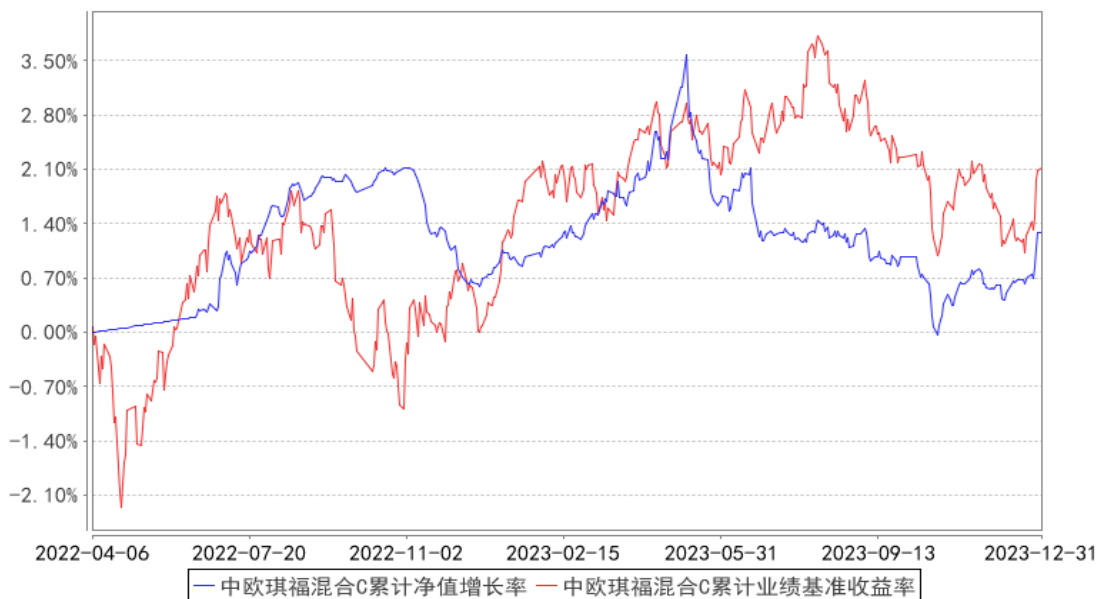

中欧琪福混合E 累计净值增长率与同期业绩比较基准收益率的历史走势对比图

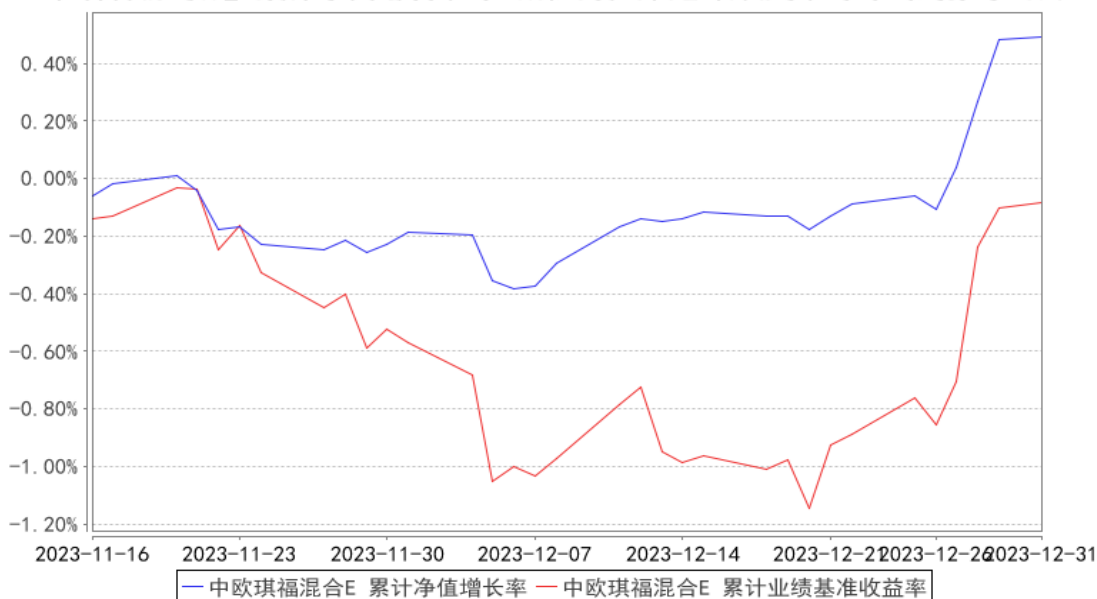

注：本基金于 2023 年 11 月 14 日新增 E 类份额，图示日期为 2023 年 11 月 16 日至 2023 年 12 月 31 日。

§ 4 管理人报告

4.1 基金经理（或基金经理小组）简介

姓名	职务	任本基金的基金经理期限		证券从业年限	说明
		任职日期	离任日期		
胡琼予	基金经理	2022-08-12	-	10 年	历任美世咨询(中国)有限公司咨询顾问, 长信基金管理有限责任公司债券交易员、基金经理助理、基金经理。2020-05-21

					加入中欧基金管理有限公司, 历任投资经理。
胡闯洋	基金经理 /基金经 理助理	2023-08-08	-	8 年	历任中诚宝捷思货币经纪有限公司经纪人, 上海光大证券资产管理有限公司交易员。2020-11-13 加入中欧基金管理有限公司。
李波	基金经理 /基金经 理助理	2023-11-10	-	6 年	历任海通证券股份有限公司研究所固定收益分析师。2020-04-21 加入中欧基金管理有限公司, 历任研究员。

注：1、任职日期和离任日期一般情况下指公司作出决定之日；若该基金经理自基金合同生效日起即任职，则任职日期为基金合同生效日。

2、证券从业的含义遵从《证券投资基金经营机构董事、监事、高级管理人员及从业人员监督管理办法》等相关规定。

3、上表中“职务”指在公司的任职情况，其中胡闯洋担任本基金的基金经理；李波担任本基金的基金经理。

4.2 管理人对报告期内本基金运作合规守信情况的说明

本报告期内，本基金管理人严格遵循了《证券投资基金法》及其各项实施细则、本基金基金合同和其他相关法律法规的规定，本着诚实信用、勤勉尽责、取信于市场、取信于社会的原则管理和运用基金资产，为基金份额持有人谋求最大利益。本报告期内，基金投资管理符合有关法规和基金合同的规定，无违法违规、未履行基金合同承诺或损害基金份额持有人利益的行为。

4.3 公平交易专项说明

4.3.1 公平交易制度的执行情况

本报告期内，本基金管理人严格按照《证券投资基金管理公司公平交易制度指导意见》及公司内部相关制度等规定，从研究分析、投资决策、交易执行、事后监控等环节严格把关，通过系统和人工等方式在各个环节严格控制交易公平执行。本报告期内，本基金管理人公平交易制度和控制方法总体执行情况良好，不同投资组合之间不存在非公平交易或利益输送的情况。

4.3.2 异常交易行为的专项说明

本报告期内，公司旗下所有投资组合参与的交易所公开竞价交易中，同日反向交易成交较少的单边交易量超过该证券当日成交量的 5% 的交易共有 17 次，为量化策略组合因投资策略需要发生的反向交易，公司内部风控对上述交易均履行相应控制程序。

本报告期内，未发现本基金有可能导致不公平交易和利益输送的异常交易。

4.4 报告期内基金的投资策略和运作分析

四季度权益市场震荡下行，市场风险偏好继续下降。从宏观经济来看，整体上走势是相对平稳的；但是市场对于宏观政策和经济修复的斜率预期偏高，导致出现预期差。从结构上来看，四季度的市场表现也体现了对于企业中期增长下修的结果，以沪深 300 为代表的顺周期类资产整体表现不佳。市场对于稳定收益类资产，如煤炭、有色等高股息板块更加青睐，背后也体现出对于增长中枢的预期下降，对于确定性的需求上升。另外，小盘的表现整体好于大盘，成长板块中部分新技术、新产品相关的题材类标的也相对活跃，延续了前三个季度的风格。我们认为，当前权益市场处于预期修正的过程中，整体的位置已经相对偏低，其中也存在被明显低估的方向。只是市场在预期向现实靠拢的过程中还存在一定的波动，因此短期来看市场仍有不确定性，但中期来说已经到了有配置价值的阶段。

债券市场方面，受益于市场风险偏好的下降和资金利率的下行，四季度债券的收益率震荡走低，年末长端利率已经持平前期的低点。我们认为，债券当前仍处于相对有利的环境中，利率中枢有望继续下降。

转债方面，四季度整体表现不佳，除了股市的下跌外，估值也出现一定程度的压缩。从年末的时点来看，转债整体的估值水平和价格中枢都已经到了近 2 年来的低位。考虑到无风险利率也已经到了近几年的低点，转债当前的估值是相对偏低的，更多是隐含了市场对于权益类资产未来相对悲观的预期。我们认为，当前转债市场的性价比相对不错，处于左侧有配置价值的区间。未来随着权益市场的企稳，转债有望迎来估值修复的行情。

操作方面，四季度股票仓位小幅下降，转债仓位明显上升，主要是年底权益类资产整体跌到了性价比较高的位置，整体是增配的；主要以增持转债为主。债券方面变化不大，久期相比此前有小幅提升。

4.5 报告期内基金的业绩表现

本报告期内，基金 A 类份额净值增长率为 0.41%，同期业绩比较基准收益率为-0.14%；基金 C 类份额净值增长率为 0.32%，同期业绩比较基准收益率为-0.14%；基金 E 类份额净值增长率为 0.49%，同期业绩比较基准收益率为-0.08%。

4.6 报告期内基金持有人数或基金资产净值预警说明

本报告期内基金管理人无应说明预警信息。

§ 5 投资组合报告

5.1 报告期末基金资产组合情况

序号	项目	金额（元）	占基金总资产的比例（%）
1	权益投资	4,372,615.92	4.60
	其中：股票	4,372,615.92	4.60
2	基金投资	-	-
3	固定收益投资	87,623,185.54	92.11
	其中：债券	87,623,185.54	92.11
	资产支持证券	-	-
4	贵金属投资	-	-
5	金融衍生品投资	-	-
6	买入返售金融资产	-	-
	其中：买断式回购的买入返售金融资产	-	-
7	银行存款和结算备付金合计	3,055,703.58	3.21
8	其他资产	81,567.00	0.09
9	合计	95,133,072.04	100.00

5.2 报告期末按行业分类的股票投资组合

5.2.1 报告期末按行业分类的境内股票投资组合

代码	行业类别	公允价值（元）	占基金资产净值比例（%）
A	农、林、牧、渔业	-	-
B	采矿业	709,725.00	0.86
C	制造业	2,290,515.92	2.77
D	电力、热力、燃气及水生产和供应业	159,105.00	0.19
E	建筑业	-	-
F	批发和零售业	53,268.00	0.06
G	交通运输、仓储和邮政业	61,200.00	0.07
H	住宿和餐饮业	-	-
I	信息传输、软件和信息技术服务业	357,635.00	0.43
J	金融业	477,255.00	0.58
K	房地产业	-	-
L	租赁和商务服务业	-	-
M	科学研究和技术服务业	45,925.00	0.06
N	水利、环境和公共设施管理业	84,917.00	0.10
O	居民服务、修理和其他服务业	-	-
P	教育	-	-
Q	卫生和社会工作	-	-
R	文化、体育和娱乐业	133,070.00	0.16
S	综合	-	-

合计	4,372,615.92	5.28
----	--------------	------

5.2.2 报告期末按行业分类的港股通投资股票投资组合

本基金本报告期末未持有港股通投资股票。

5.3 期末按公允价值占基金资产净值比例大小排序的股票投资明细

5.3.1 报告期末按公允价值占基金资产净值比例大小排序的前十名股票投资明细

序号	股票代码	股票名称	数量（股）	公允价值（元）	占基金资产净值比例（%）
1	002475	立讯精密	5,900	203,255.00	0.25
2	601857	中国石油	23,000	162,380.00	0.20
3	600941	中国移动	1,600	159,168.00	0.19
4	601168	西部矿业	9,000	128,430.00	0.16
5	601881	中国银河	9,600	115,680.00	0.14
6	601899	紫金矿业	9,100	113,386.00	0.14
7	600023	浙能电力	24,000	110,640.00	0.13
8	600030	中信证券	5,200	105,924.00	0.13
9	600522	中天科技	7,100	88,679.00	0.11
10	601989	中国重工	21,400	88,382.00	0.11

5.4 报告期末按债券品种分类的债券投资组合

序号	债券品种	公允价值（元）	占基金资产净值比例（%）
1	国家债券	7,778,520.88	9.40
2	央行票据	-	-
3	金融债券	25,638,505.55	30.98
	其中：政策性金融债	-	-
4	企业债券	17,308,593.15	20.92
5	企业短期融资券	-	-
6	中期票据	28,795,232.70	34.80
7	可转债（可交换债）	8,102,333.26	9.79
8	同业存单	-	-
9	其他	-	-
10	合计	87,623,185.54	105.88

5.5 报告期末按公允价值占基金资产净值比例大小排序的前五名债券投资明细

序号	债券代码	债券名称	数量（张）	公允价值（元）	占基金资产净值比例（%）
1	232380015	23 工行二级资本债 01A	60,000	6,269,634.10	7.58
2	132280048	22 融和融资 GN002 (碳中和债)	60,000	6,128,695.08	7.41
3	2121062	21 北京农商二级	60,000	6,110,386.89	7.38
4	102000056	20 青岛国信	50,000	5,225,669.86	6.31

		MTN001			
5	185624	22 陕煤 Y2	50,000	5,155,661.37	6.23

5.6 报告期末按公允价值占基金资产净值比例大小排序的前十名资产支持证券投资 明细

本基金本报告期末未持有资产支持证券。

5.7 报告期末按公允价值占基金资产净值比例大小排序的前五名贵金属投资明细

本基金本报告期末未持有贵金属。

5.8 报告期末按公允价值占基金资产净值比例大小排序的前五名权证投资明细

本基金本报告期末未持有权证。

5.9 报告期末本基金投资的股指期货交易情况说明

5.9.1 报告期末本基金投资的股指期货持仓和损益明细

本基金本报告期末未投资股指期货。

5.9.2 本基金投资股指期货的投资政策

本基金投资股指期货将根据风险管理的原则，以套期保值为目的，主要选择流动性好、交易活跃的股指期货合约。本基金力争利用股指期货的杠杆作用，降低股票仓位频繁调整的交易成本。

5.10 报告期末本基金投资的国债期货交易情况说明

5.10.1 本期国债期货投资政策

本基金将根据风险管理的原则，以套期保值为目的，参与国债期货的投资。国债期货作为利率衍生品的一种，有助于管理债券组合的久期、流动性和风险水平。基金管理人将按照相关法律法规的规定，结合对宏观经济形势和政策趋势的判断、对债券市场进行定性和定量分析。构建量化分析体系，对国债期货和现货的基差、国债期货的流动性、波动水平、套期保值的有效性等指标进行跟踪监控，在最大限度保证基金资产安全的基础上，力求实现基金资产的长期稳定增值。

5.10.2 报告期末本基金投资的国债期货持仓和损益明细

本基金本报告期末未持有国债期货。

5.10.3 本期国债期货投资评价

本基金本报告期末未持有国债期货。

5.11 投资组合报告附注

5.11.1

本基金投资的前十名证券的发行主体中，青岛国信发展(集团)有限责任公司在报告编制日前一年内曾受到国家外汇管理局青岛市分局的处罚。中国农业银行股份有限公司在报告编制日前一年内曾受到国家外汇管理局北京市分局、国家金融监督管理总局的处罚。北京农村商业银行股份有限公司在报告编制日前一年内曾受到国家金融监督管理总局北京监管局的处罚。上海陆家嘴金融贸易区开发股份有限公司在报告编制日前一年内曾受到中国（上海）自由贸易试验区市场监管局的处罚。中国人寿财产保险股份有限公司在报告编制日前一年内曾受到原浙江银保监局、银保监会的处罚。

本基金对上述主体发行的相关证券的投资决策程序符合相关法律法规及基金合同的要求。其余前十大持有证券的发行主体本报告期内没有被监管部门立案调查，或在报告编制日前一年内受到公开谴责、处罚的情形。

5.11.2

本基金投资的前十名股票中，没有投资于超出基金合同规定备选库之外的股票。

5.11.3 其他资产构成

序号	名称	金额（元）
1	存出保证金	26,193.95
2	应收证券清算款	53,532.37
3	应收股利	-
4	应收利息	-
5	应收申购款	1,840.68
6	其他应收款	-
7	其他	-
8	合计	81,567.00

5.11.4 报告期末持有的处于转股期的可转换债券明细

序号	债券代码	债券名称	公允价值（元）	占基金资产净值比例（%）
1	127045	牧原转债	203,025.33	0.25
2	113056	重银转债	179,023.23	0.22
3	113060	浙 22 转债	146,374.28	0.18
4	127063	贵轮转债	142,620.44	0.17
5	113021	中信转债	131,338.53	0.16
6	113063	赛轮转债	130,887.68	0.16
7	110062	烽火转债	108,395.91	0.13
8	123119	康泰转 2	107,872.39	0.13
9	123158	宙邦转债	106,186.97	0.13

10	123076	强力转债	103,267.23	0.12
11	110088	淮 22 转债	101,207.56	0.12
12	118023	广大转债	99,177.67	0.12
13	111008	沿浦转债	93,682.85	0.11
14	110079	杭银转债	93,101.41	0.11
15	123130	设研转债	92,566.34	0.11
16	113664	大元转债	92,099.16	0.11
17	111007	永和转债	90,894.10	0.11
18	128119	龙大转债	89,606.13	0.11
19	118032	建龙转债	88,607.98	0.11
20	127016	鲁泰转债	87,886.25	0.11
21	127049	希望转 2	87,717.17	0.11
22	118003	华兴转债	87,035.09	0.11
23	110089	兴发转债	85,990.15	0.10
24	128141	旺能转债	85,945.52	0.10
25	111000	起帆转债	85,737.04	0.10
26	118026	利元转债	85,667.99	0.10
27	123165	回天转债	85,400.84	0.10
28	111004	明新转债	85,325.99	0.10
29	127075	百川转 2	85,293.89	0.10
30	128081	海亮转债	85,226.23	0.10
31	113045	环旭转债	85,221.35	0.10
32	110068	龙净转债	85,113.85	0.10
33	127060	湘佳转债	84,949.01	0.10
34	123191	智尚转债	84,764.49	0.10
35	127068	顺博转债	84,752.53	0.10
36	127056	中特转债	84,707.46	0.10
37	123190	道氏转 02	84,703.44	0.10
38	113024	核建转债	84,480.48	0.10
39	127083	山路转债	84,470.08	0.10
40	110086	精工转债	84,466.85	0.10
41	123035	利德转债	84,462.75	0.10
42	127073	天赐转债	84,239.70	0.10
43	128042	凯中转债	84,116.14	0.10
44	123142	申昊转债	84,061.67	0.10
45	113640	苏利转债	83,997.82	0.10
46	113059	福莱转债	83,959.36	0.10
47	113504	艾华转债	83,901.71	0.10
48	127025	冀东转债	83,853.13	0.10
49	123146	中环转 2	83,748.67	0.10
50	113033	利群转债	83,712.81	0.10
51	113616	韦尔转债	83,585.33	0.10

52	113627	太平转债	83,581.95	0.10
53	113618	美诺转债	83,528.28	0.10
54	127074	麦米转 2	83,408.10	0.10
55	127020	中金转债	83,294.15	0.10
56	118027	宏图转债	83,223.44	0.10
57	110064	建工转债	83,223.12	0.10
58	123064	万孚转债	83,190.82	0.10
59	110060	天路转债	83,134.73	0.10
60	128142	新乳转债	82,996.58	0.10
61	123121	帝尔转债	82,954.60	0.10
62	113049	长汽转债	82,936.38	0.10
63	113527	维格转债	82,885.87	0.10
64	113666	爱玛转债	82,699.62	0.10
65	123152	润禾转债	82,423.69	0.10
66	110092	三房转债	82,323.30	0.10
67	113655	欧 22 转债	82,120.96	0.10
68	111010	立昂转债	82,068.60	0.10
69	123085	万顺转 2	82,067.33	0.10
70	110048	福能转债	81,701.78	0.10
71	113632	鹤 21 转债	80,612.43	0.10
72	123082	北陆转债	79,545.47	0.10
73	123091	长海转债	78,566.10	0.09
74	123172	漱玉转债	78,463.12	0.09
75	127044	蒙娜转债	65,915.18	0.08
76	123174	精锻转债	64,800.21	0.08
77	127030	盛虹转债	59,097.54	0.07
78	127066	科利转债	58,160.15	0.07
79	128105	长集转债	57,784.22	0.07
80	113656	嘉诚转债	44,907.24	0.05
81	113637	华翔转债	42,480.17	0.05
82	127084	柳工转 2	25,200.58	0.03
83	110090	爱迪转债	15,802.75	0.02

5.11.5 报告期末前十名股票中存在流通受限情况的说明

本基金本报告期末前十名股票中不存在流通受限情况。

5.11.6 投资组合报告附注的其他文字描述部分

本报告中因四舍五入原因，投资组合报告中市值占总资产或净资产比例的分项之和与合计可能存在尾差。

§ 6 开放式基金份额变动

单位：份

项目	中欧琪福混合 A	中欧琪福混合 C	中欧琪福混合 E
报告期期初基金份额总额	6,881,554.61	85,396,122.64	-
报告期期间基金总申购份额	282.08	652,843.83	150,227.69
减：报告期期间基金总赎回份额	301,595.73	11,127,622.27	395.12
报告期期间基金拆分变动份额（份额减少以“-”填列）	-	-	-
报告期期末基金份额总额	6,580,240.96	74,921,344.20	149,832.57

注：总申购份额含红利再投、转换入份额，总赎回份额含转换出份额。

§ 7 基金管理人运用固有资金投资本基金情况

7.1 基金管理人持有本基金份额变动情况

单位：份

项目	中欧琪福混合 A	中欧琪福混合 C	中欧琪福混合 E
报告期期初管理人持有的基金份额	-	-	-
报告期期间买入/申购总份额	-	-	147,856.09
报告期期间卖出/赎回总份额	-	-	-
报告期期末管理人持有的基金份额	-	-	147,856.09
报告期期末持有的基金份额占基金总份额比例（%）	-	-	98.68

注：买入/申购总份额含红利再投、转换入份额，卖出/赎回总份额含转换出份额。

7.2 基金管理人运用固有资金投资本基金交易明细

序号	交易方式	交易日期	交易份额(份)	交易金额(元)	适用费率
1	申赎	2023-11-16	147,856.09	150,000.00	-
合计			147,856.09	150,000.00	

注：本基金管理人运用固有资金申赎（包含转换）本基金所适用的费率符合基金合同、招募说明书及相关公告的规定。

§ 8 影响投资者决策的其他重要信息

8.1 报告期内单一投资者持有基金份额比例达到或超过 20%的情况

报告期内单一投资者持有基金份额比例不存在达到或超过 20%的情况。

8.2 影响投资者决策的其他重要信息

无。

§ 9 备查文件目录

9.1 备查文件目录

- 1、中欧琪福混合型证券投资基金相关批准文件
- 2、《中欧琪福混合型证券投资基金基金合同》
- 3、《中欧琪福混合型证券投资基金托管协议》
- 4、《中欧琪福混合型证券投资基金招募说明书》
- 5、基金管理人业务资格批件、营业执照
- 6、本报告期内在中国证监会指定媒介上公开披露的各项公告

9.2 存放地点

基金管理人的办公场所。

9.3 查阅方式

投资者可登录基金管理人网站(www.zofund.com)查阅，或在营业时间内至基金管理人办公场所免费查阅。

投资者对本报告书如有疑问，可咨询本基金管理人中欧基金管理有限公司：

客户服务中心电话：021-68609700，400-700-9700

中欧基金管理有限公司

2024 年 1 月 22 日