

长信易进混合型证券投资基金 2023 年第 4 季度报告

2023 年 12 月 31 日

基金管理人：长信基金管理有限责任公司

基金托管人：中国民生银行股份有限公司

报告送出日期：2024 年 1 月 22 日

§1 重要提示

基金管理人的董事会及董事保证本报告所载资料不存在虚假记载、误导性陈述或重大遗漏，并对其内容的真实性、准确性和完整性承担个别及连带责任。

基金托管人中国民生银行股份有限公司根据本基金基金合同的规定，于 2024 年 1 月 18 日复核了本报告中的财务指标、净值表现和投资组合报告等内容，保证复核内容不存在虚假记载、误导性陈述或者重大遗漏。

基金管理人承诺以诚实信用、勤勉尽责的原则管理和运用基金资产，但不保证基金一定盈利。

基金的过往业绩并不代表其未来表现。投资有风险，投资者在作出投资决策前应仔细阅读本基金的招募说明书。

本报告中财务资料未经审计。

本报告期自 2023 年 10 月 1 日起至 2023 年 12 月 31 日止。

§2 基金产品概况

基金简称	长信易进混合	
基金主代码	003126	
基金运作方式	契约型开放式	
基金合同生效日	2019 年 11 月 28 日	
报告期末基金份额总额	48,054,206.72 份	
投资目标	通过积极主动的资产管理，在严格控制基金资产风险的前提下，力争为投资者提供稳定增长的投资收益。	
投资策略	本基金将利用全球信息平台、外部研究平台、行业信息平台以及自身的研究平台等信息资源，基于本基金的投资目标和投资理念，从宏观和微观两个角度进行研究，开展战略资产配置，之后通过战术资产配置再平衡基金资产组合，实现组合内各类别资产的优化配置。	
业绩比较基准	中债综合指数收益率*75%+沪深 300 指数收益率*15%+恒生指数收益率*10%	
风险收益特征	本基金为混合型基金，其预期风险和预期收益高于货币市场基金和债券型基金，低于股票型基金。	
基金管理人	长信基金管理有限责任公司	
基金托管人	中国民生银行股份有限公司	
下属分级基金的基金简称	长信易进混合 A	长信易进混合 C
下属分级基金的交易代码	003126	003127
报告期末下属分级基金的份额总额	753,662.54 份	47,300,544.18 份

§3 主要财务指标和基金净值表现

3.1 主要财务指标

单位：人民币元

主要财务指标	报告期（2023 年 10 月 1 日-2023 年 12 月 31 日）	
	长信易进混合 A	长信易进混合 C
1. 本期已实现收益	6,387.09	414,766.07
2. 本期利润	10,677.44	663,332.69
3. 加权平均基金份额本期利润	0.0152	0.0135
4. 期末基金资产净值	882,337.49	54,861,385.53
5. 期末基金份额净值	1.1707	1.1598

注：1、本期已实现收益指基金本期利息收入、投资收益、其他收入（不含公允价值变动收益）扣除相关费用后的余额，本期利润为本期已实现收益加上本期公允价值变动收益；

2、所述基金业绩指标不包括持有人认购或交易基金的各项费用（例如，封闭式基金交易佣金、开放式基金的申购赎回费、红利再投资费、基金转换费等），计入费用后实际收益水平要低于所列数字。

3.2 基金净值表现

3.2.1 基金份额净值增长率及其与同期业绩比较基准收益率的比较

长信易进混合 A

阶段	净值增长率①	净值增长率标准差②	业绩比较基准收益率③	业绩比较基准收益率标准差④	①-③	②-④
过去三个月	1.21%	0.07%	-0.84%	0.23%	2.05%	-0.16%
过去六个月	-0.21%	0.08%	-1.94%	0.24%	1.73%	-0.16%
过去一年	1.98%	0.17%	-1.46%	0.24%	3.44%	-0.07%
过去三年	-0.57%	0.43%	-6.01%	0.30%	5.44%	0.13%
自基金合同生效起至今	6.51%	0.37%	-0.75%	0.30%	7.26%	0.07%

长信易进混合 C

阶段	净值增长率①	净值增长率标准差②	业绩比较基准收益率③	业绩比较基准收益率标准差④	①-③	②-④
过去三个月	1.20%	0.07%	-0.84%	0.23%	2.04%	-0.16%

过去六个月	-0.22%	0.08%	-1.94%	0.24%	1.72%	-0.16%
过去一年	1.96%	0.17%	-1.46%	0.24%	3.42%	-0.07%
过去三年	-0.63%	0.43%	-6.01%	0.30%	5.38%	0.13%
自基金合同生效起至今	6.48%	0.37%	-0.75%	0.48%	7.23%	-0.11%

3.2.2 自基金合同生效以来基金累计净值增长率变动及其与同期业绩比较基准收益率变动的比较

长信易进混合A累计净值增长率与同期业绩比较基准收益率的历史走势对比图

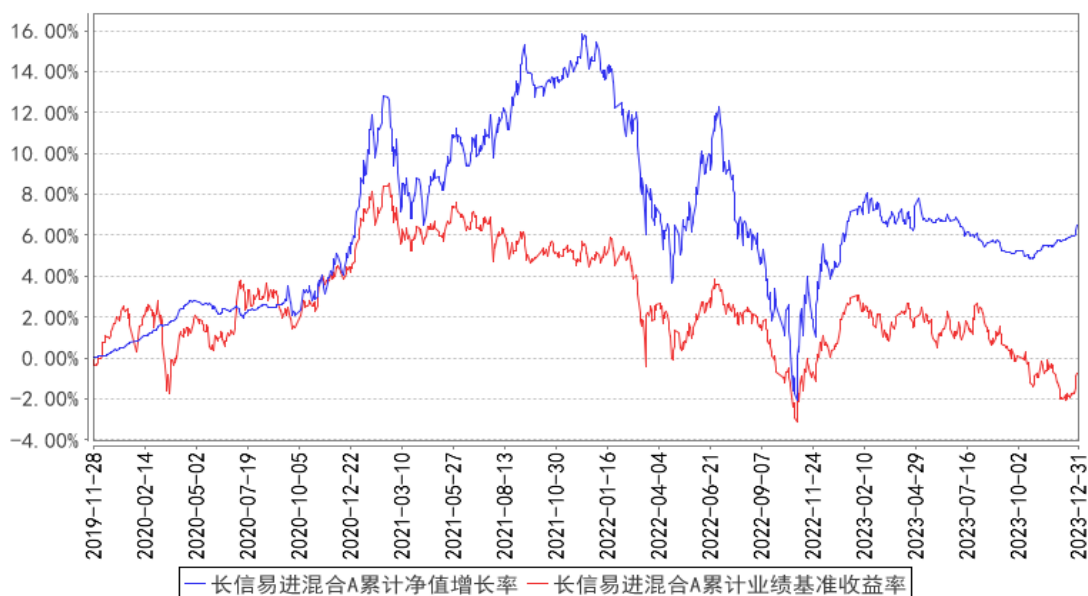

长信易进混合C累计净值增长率与同期业绩比较基准收益率的历史走势对比图

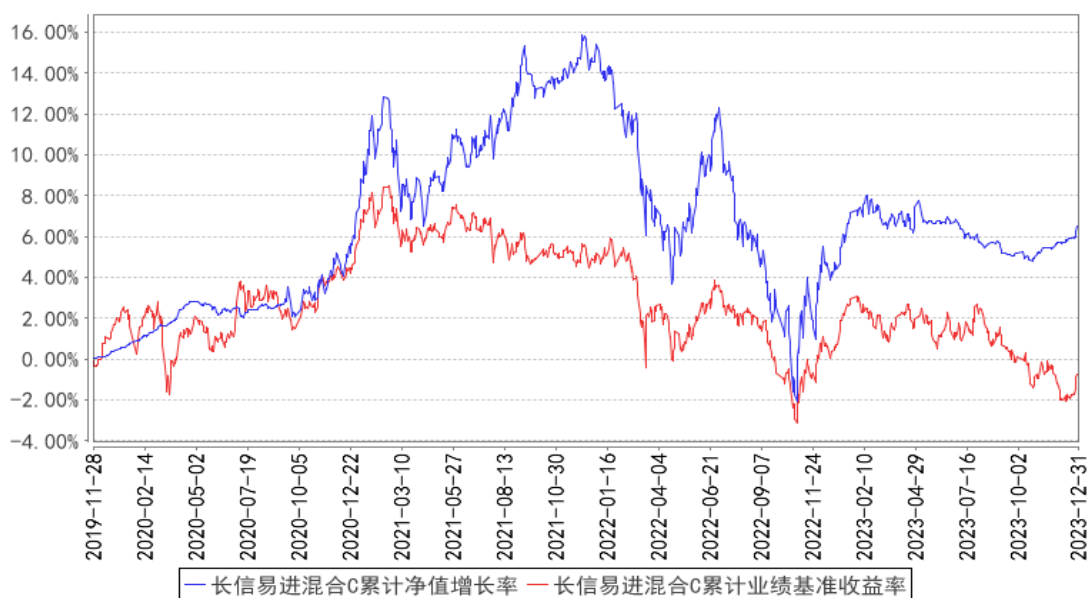

注：1、图示日期为2019年11月28日至2023年12月31日。

2、按基金合同规定，本基金自基金合同生效之日起 6 个月内为建仓期；建仓期结束时，本基金的各项投资比例已符合基金合同的约定。

§4 管理人报告

4.1 基金经理（或基金经理小组）简介

姓名	职务	任本基金的基金经理期限		证券从业年限	说明
		任职日期	离任日期		
何增华	长信利保债券型证券投资基金、长信易进混合型证券投资基金、长信利尚一年定期开放混合型证券投资基金、长信利广灵活配置混合型证券投资基金和长信稳健精选混合型证券投资基金的基金经理	2022 年 12 月 8 日	-	10 年	上海交通大学凝聚态物理学硕士研究生毕业，具有基金从业资格，中国国籍。曾任元富证券（香港）有限公司研究员、长安基金管理有限公司研究员，2020 年 6 月加入长信基金管理有限责任公司，曾任固收研究部研究员，现任长信利保债券型证券投资基金、长信易进混合型证券投资基金、长信利尚一年定期开放混合型证券投资基金、长信利广灵活配置混合型证券投资基金和长信稳健精选混合型证券投资基金的基金经理。

注：1、首任基金经理任职日期以本基金成立之日为准；新增或变更基金经理的日期根据对外披露的公告日期填写；

2、证券从业的含义遵从《证券业从业人员资格管理办法》的相关规定。

4.2 管理人对报告期内本基金运作遵规守信情况的说明

本基金管理人在报告期内，严格遵守了《中华人民共和国证券投资基金法》及其他有关法律法规、基金合同的规定，勤勉尽责地为基金份额持有人谋求利益，不存在损害基金份额持有人利益的行为。

本基金将继续以取信于市场、取信于社会投资公众为宗旨，承诺将一如既往地本着诚实信用、勤勉尽责的原则管理和运用基金财产，在规范基金运作和严格控制投资风险的前提下，努力为基金份额持有人谋求最大利益。

4.3 公平交易专项说明

4.3.1 公平交易制度的执行情况

本报告期内，公司已实行公平交易制度，并建立公平交易制度体系，已建立投资决策体系，

加强交易执行环节的内部控制，并通过工作制度、流程和技术手段保证公平交易原则的实现。同时，公司已通过对投资交易行为的监控、分析评估和信息披露来加强对公平交易过程和结果的监督。

4.3.2 异常交易行为的专项说明

本报告期内，除完全按照有关指数的构成比例进行投资的组合外，其余各投资组合未发生参与交易所公开竞价同日反向交易且成交较少的单边交易量超过该证券当日成交量的 5% 的情形，未发现异常交易行为。

4.4 报告期内基金的投资策略和运作分析

2023 年四季度，权益市场震荡有所下行，市场主线为主题催化的 TMT 板块。四季度宏观经济延续二季度以来的状态。十月下旬随着中美关系预期改善，市场风险偏好有所上行，以 TMT 为首的新产业方向有所上涨。但由于之后中美关系等因素，市场又重新开始震荡。由于转债市场具有债券属性，其表现稍好于权益市场。上述的环境下，四季度国内债市重新走强。

报告期内，组合股票仓位维持在较低水平，同时择机交易了部分 TMT 个股的机会，取得了一定的收益。转债方面进行了仓位控制。债券方面，四季度维持了中短久期高等级信用债的投资策略，同时适当加仓了长久期国债，获取了相应的投资收益。

4.5 报告期内基金的业绩表现

截至 2023 年 12 月 31 日，长信易进混合 A 基金份额净值为 1.1707 元，份额累计净值为 1.1707 元，本报告期内长信易进混合 A 净值增长率为 1.21%；长信易进混合 C 基金份额净值为 1.1598 元，份额累计净值为 1.1598 元，本报告期内长信易进混合 C 净值增长率为 1.20%，同期业绩比较基准收益率为-0.84%。

4.6 报告期内基金持有人数或基金资产净值预警说明

无。

§5 投资组合报告

5.1 报告期末基金资产组合情况

序号	项目	金额（元）	占基金总资产的比例（%）
1	权益投资	12,019,052.91	21.08
	其中：股票	12,019,052.91	21.08
2	基金投资	-	-
3	固定收益投资	38,951,529.77	68.32

	其中：债券	38,951,529.77	68.32
	资产支持证券	-	-
4	贵金属投资	-	-
5	金融衍生品投资	-	-
6	买入返售金融资产	2,999,796.98	5.26
	其中：买断式回购的买入返售金融资产	-	-
7	银行存款和结算备付金合计	2,609,188.79	4.58
8	其他资产	434,478.25	0.76
9	合计	57,014,046.70	100.00

注：本基金本报告期末未通过港股通交易机制投资港股。本基金本报告期末未参与转融通证券出借业务。

5.2 报告期末按行业分类的股票投资组合

5.2.1 报告期末按行业分类的境内股票投资组合

代码	行业类别	公允价值（元）	占基金资产净值比例（%）
A	农、林、牧、渔业	-	-
B	采矿业	-	-
C	制造业	8,487,829.91	15.23
D	电力、热力、燃气及水生产和供应业	-	-
E	建筑业	1,337,146.00	2.40
F	批发和零售业	-	-
G	交通运输、仓储和邮政业	-	-
H	住宿和餐饮业	-	-
I	信息传输、软件和信息技术服务业	529,760.00	0.95
J	金融业	553,023.00	0.99
K	房地产业	-	-
L	租赁和商务服务业	-	-
M	科学研究和技术服务业	1,111,294.00	1.99
N	水利、环境和公共设施管理业	-	-
O	居民服务、修理和其他服务业	-	-
P	教育	-	-
Q	卫生和社会工作	-	-
R	文化、体育和娱乐业	-	-
S	综合	-	-
	合计	12,019,052.91	21.56

5.2.2 报告期末按行业分类的港股通投资股票投资组合

本基金本报告期末未通过港股通交易机制投资港股。

5.3 期末按公允价值占基金资产净值比例大小排序的股票投资明细

5.3.1 报告期末按公允价值占基金资产净值比例大小排序的前十名股票投资明细

序号	股票代码	股票名称	数量（股）	公允价值（元）	占基金资产净值比例（%）
1	600309	万华化学	13,100	1,006,342.00	1.81
2	600363	联创光电	27,700	941,800.00	1.69
3	000568	泸州老窖	4,700	843,274.00	1.51
4	000733	振华科技	13,300	782,572.00	1.40
5	601390	中国中铁	135,600	770,208.00	1.38
6	688566	吉贝尔	19,744	619,764.16	1.11
7	002215	诺普信	70,200	579,852.00	1.04
8	600970	中材国际	60,700	566,938.00	1.02
9	600276	恒瑞医药	12,500	565,375.00	1.01
10	002020	京新药业	44,200	562,224.00	1.01

5.4 报告期末按债券品种分类的债券投资组合

序号	债券品种	公允价值（元）	占基金资产净值比例（%）
1	国家债券	9,910,090.10	17.78
2	央行票据	-	-
3	金融债券	2,132,166.58	3.82
	其中：政策性金融债	2,132,166.58	3.82
4	企业债券	-	-
5	企业短期融资券	10,244,407.11	18.38
6	中期票据	15,484,213.66	27.78
7	可转债（可交换债）	1,180,652.32	2.12
8	同业存单	-	-
9	其他	-	-
10	合计	38,951,529.77	69.88

5.5 报告期末按公允价值占基金资产净值比例大小排序的前五名债券投资明细

序号	债券代码	债券名称	数量（张）	公允价值（元）	占基金资产净值比例（%）
1	101900300	19 江北国资 MTN002	50,000	5,223,387.98	9.37
2	042380177	23 甘公投 CP002	50,000	5,199,278.69	9.33
3	102280484	22 河钢集 MTN004	50,000	5,148,077.05	9.24
4	102281123	22 韵达股份 MTN001	50,000	5,112,748.63	9.17
5	012383025	23 金汇五金 SCP002	50,000	5,045,128.42	9.05

5.6 报告期末按公允价值占基金资产净值比例大小排序的前十名资产支持证券投资 明细

本基金本报告期末未持有资产支持证券。

5.7 报告期末按公允价值占基金资产净值比例大小排序的前五名贵金属投资明细

本基金本报告期末未持有贵金属。

5.8 报告期末按公允价值占基金资产净值比例大小排序的前五名权证投资明细

本基金本报告期末未持有权证。

5.9 报告期末本基金投资的股指期货交易情况说明

5.9.1 报告期末本基金投资的股指期货持仓和损益明细

本基金本报告期末未投资股指期货。

5.9.2 本基金投资股指期货的投资政策

本基金本报告期末未投资股指期货。

5.10 报告期末本基金投资的国债期货交易情况说明

5.10.1 本期国债期货投资政策

本基金本报告期末未投资国债期货。

5.10.2 报告期末本基金投资的国债期货持仓和损益明细

本基金本报告期末未投资国债期货。

5.10.3 本期国债期货投资评价

本基金本报告期末未投资国债期货。

5.11 投资组合报告附注

5.11.1 本基金投资的前十名证券的发行主体本期是否出现被监管部门立案调查，或在报告编制日前一年内受到公开谴责、处罚的情形

报告期内本基金投资的前十名证券的发行主体未出现被监管部门立案调查，或在报告编制日前一年内受到公开谴责、处罚的情形。

5.11.2 基金投资的前十名股票是否超出基金合同规定的备选股票库

报告期内本基金投资的前十名股票中，不存在超出基金合同规定备选股票库的情形。

5.11.3 其他资产构成

序号	名称	金额（元）
----	----	-------

1	存出保证金	51,410.73
2	应收证券清算款	383,067.52
3	应收股利	-
4	应收利息	-
5	应收申购款	-
6	其他应收款	-
7	其他	-
8	合计	434,478.25

5.11.4 报告期末持有的处于转股期的可转换债券明细

序号	债券代码	债券名称	公允价值（元）	占基金资产净值比例（%）
1	127065	瑞鹤转债	612,311.42	1.10
2	110068	龙净转债	568,340.90	1.02

5.11.5 报告期末前十名股票中存在流通受限情况的说明

本基金本报告期末前十名股票中不存在流通受限情况。

5.11.6 投资组合报告附注的其他文字描述部分

由于四舍五入的原因，分项之和与合计项可能存在尾差。

§6 开放式基金份额变动

单位：份

项目	长信易进混合 A	长信易进混合 C
报告期期初基金份额总额	573,623.70	51,433,447.11
报告期期间基金总申购份额	190,994.67	354,424.14
减：报告期期间基金总赎回份额	10,955.83	4,487,327.07
报告期期间基金拆分变动份额（份额减少以“-”填列）	-	-
报告期期末基金份额总额	753,662.54	47,300,544.18

§7 基金管理人运用固有资金投资本基金情况

7.1 基金管理人持有本基金份额变动情况

本报告期内基金管理人未运用固有资金投资本基金。

7.2 基金管理人运用固有资金投资本基金交易明细

本报告期内基金管理人未运用固有资金投资本基金。

§8 影响投资者决策的其他重要信息

8.1 报告期内单一投资者持有基金份额比例达到或超过 20%的情况

本基金本报告期内未有单一投资者持有基金份额比例达到或超过 20%的情况。

8.2 影响投资者决策的其他重要信息

本基金本报告期未发生影响投资者决策的其他重要信息。

§9 备查文件目录

9.1 备查文件目录

- 1、中国证监会批准设立基金的文件；
- 2、《长信易进混合型证券投资基金基金合同》；
- 3、《长信易进混合型证券投资基金招募说明书》；
- 4、《长信易进混合型证券投资基金托管协议》；
- 5、报告期内在指定报刊上披露的各种公告的原稿；
- 6、长信基金管理有限责任公司营业执照、公司章程及相关资格批复文件。

9.2 存放地点

基金管理人的办公场所。

9.3 查阅方式

长信基金管理有限责任公司网站：<https://www.cxfund.com.cn>。

长信基金管理有限责任公司

2024 年 1 月 22 日