

# 华泰柏瑞锦瑞债券型证券投资基金 2023 年第 4 季度报告

2023 年 12 月 31 日

基金管理人：华泰柏瑞基金管理有限公司

基金托管人：中国银行股份有限公司

报告送出日期：2024 年 1 月 22 日

## §1 重要提示

基金管理人的董事会及董事保证本报告所载资料不存在虚假记载、误导性陈述或重大遗漏，并对其内容的真实性、准确性和完整性承担个别及连带责任。

基金托管人中国银行股份有限公司根据本基金合同规定，于 2024 年 1 月 19 日复核了本报告中的财务指标、净值表现和投资组合报告等内容，保证复核内容不存在虚假记载、误导性陈述或者重大遗漏。

基金管理人承诺以诚实信用、勤勉尽责的原则管理和运用基金资产，但不保证基金一定盈利。基金的过往业绩并不代表其未来表现。

投资有风险，投资者在作出投资决策前应仔细阅读本基金的招募说明书。

本报告中的财务资料未经审计。

本报告期自 2023 年 10 月 1 日起至 2023 年 12 月 31 日止。

本基金于 2022 年 11 月 24 日根据收费方式分不同，新增 E 类份额，E 类相关指标从 2022 年 11 月 24 日开始计算。

## §2 基金产品概况

基金简称	华泰柏瑞锦瑞债券
基金主代码	008524
基金运作方式	契约型开放式
基金合同生效日	2020 年 1 月 20 日
报告期末基金份额总额	47,314,720.62 份
投资目标	合理控制风险的基础上，追求金资产长期稳健增值力争实现超越业绩比较准的投资收益。
投资策略	本基金以宏观经济趋势以及货币政策研究导向，重点关注 GDP 增速、通货膨胀水平、利率变化趋势以及货币供应量等宏观经济指标，研判宏观经济运行所处的经济周期及其演进趋势；同时，积极关注财政政策、货币政策、汇率政策、产业政策和证券市场政策等的变化，分析其对不同类别资产的市场影响方向与程度，进而比较各大类资产的风险收益特性，综合考虑各证券市场的资金供求状况、流动性水平以及走势的相关性，在基金合同约定比例的范围内，动态调整基金大类资产的配置比例，从而优化资产组合的风险收益水平。
业绩比较基准	中债综合全价指数收益率×80%+一年期银行定期存款税后收益率×20%
风险收益特征	本基金为债券型基金，其预期风险与预期收益高于货币市场基金，低于混合型基金和股票型基金。

基金管理人	华泰柏瑞基金管理有限公司		
基金托管人	中国银行股份有限公司		
下属分级基金的基金简称	华泰柏瑞锦瑞债券 A	华泰柏瑞锦瑞债券 C	华泰柏瑞锦瑞债券 E
下属分级基金的交易代码	008524	008525	015529
报告期末下属分级基金的份额总额	6,457,736.30 份	1,732,193.51 份	39,124,790.81 份

### §3 主要财务指标和基金净值表现

#### 3.1 主要财务指标

单位：人民币元

主要财务指标	报告期（2023 年 10 月 1 日-2023 年 12 月 31 日）		
	华泰柏瑞锦瑞债券 A	华泰柏瑞锦瑞债券 C	华泰柏瑞锦瑞债券 E
1. 本期已实现收益	61,057.97	13,049.38	100,831.81
2. 本期利润	65,388.31	14,239.39	237,259.27
3. 加权平均基金份额本期利润	0.0098	0.0082	0.0149
4. 期末基金资产净值	7,025,355.66	1,854,811.06	42,563,360.60
5. 期末基金份额净值	1.0879	1.0708	1.0879

注：1、上述基金业绩指标不包括持有人认购或交易基金的各项费用，计入费用后实际收益水平要低于所列数字。

2、本期已实现收益指基金本期利息收入、投资收益、其他收入（不含公允价值变动收益）扣除相关费用后的余额，本期利润为本期已实现收益加上本期公允价值变动收益。

3、E 类份额指标的计算期间为 2022 年 11 月 24 日至 2023 年 12 月 31 日。

#### 3.2 基金净值表现

##### 3.2.1 基金份额净值增长率及其与同期业绩比较基准收益率的比较

华泰柏瑞锦瑞债券 A

阶段	净值增长率①	净值增长率 标准差②	业绩比较基 准收益率③	业绩比较基 准收益率标 准差④	①—③	②—④
过去三个月	0.91%	0.19%	0.73%	0.03%	0.18%	0.16%
过去六个月	0.13%	0.17%	0.82%	0.03%	-0.69%	0.14%
过去一年	1.70%	0.14%	1.96%	0.03%	-0.26%	0.11%
过去三年	5.37%	0.37%	4.72%	0.04%	0.65%	0.33%
自基金合同	8.79%	0.33%	4.83%	0.05%	3.96%	0.28%

生效起至今						
-------	--	--	--	--	--	--

华泰柏瑞锦瑞债券 C

阶段	净值增长率①	净值增长率 标准差②	业绩比较基 准收益率③	业绩比较基 准收益率标 准差④	①-③	②-④
过去三个月	0.81%	0.19%	0.73%	0.03%	0.08%	0.16%
过去六个月	-0.07%	0.17%	0.82%	0.03%	-0.89%	0.14%
过去一年	1.30%	0.14%	1.96%	0.03%	-0.66%	0.11%
过去三年	4.10%	0.37%	4.72%	0.04%	-0.62%	0.33%
自基金合同 生效起至今	7.08%	0.33%	4.83%	0.05%	2.25%	0.28%

华泰柏瑞锦瑞债券 E

阶段	净值增长率①	净值增长率 标准差②	业绩比较基 准收益率③	业绩比较基 准收益率标 准差④	①-③	②-④
过去三个月	0.91%	0.19%	0.73%	0.03%	0.18%	0.16%
过去六个月	0.13%	0.17%	0.82%	0.03%	-0.69%	0.14%
过去一年	1.70%	0.14%	1.96%	0.03%	-0.26%	0.11%
自基金合同 生效起至今	1.32%	0.14%	1.75%	0.03%	-0.43%	0.11%

注：E 类份额业绩计算期间为 2022 年 11 月 24 日至 2023 年 12 月 31 日

### 3.2.2 自基金合同生效以来基金累计净值增长率变动及其与同期业绩比较基准收益率变动的比较

华泰柏瑞锦瑞债券A累计净值增长率与同期业绩比较基准收益率的历史走势对比图

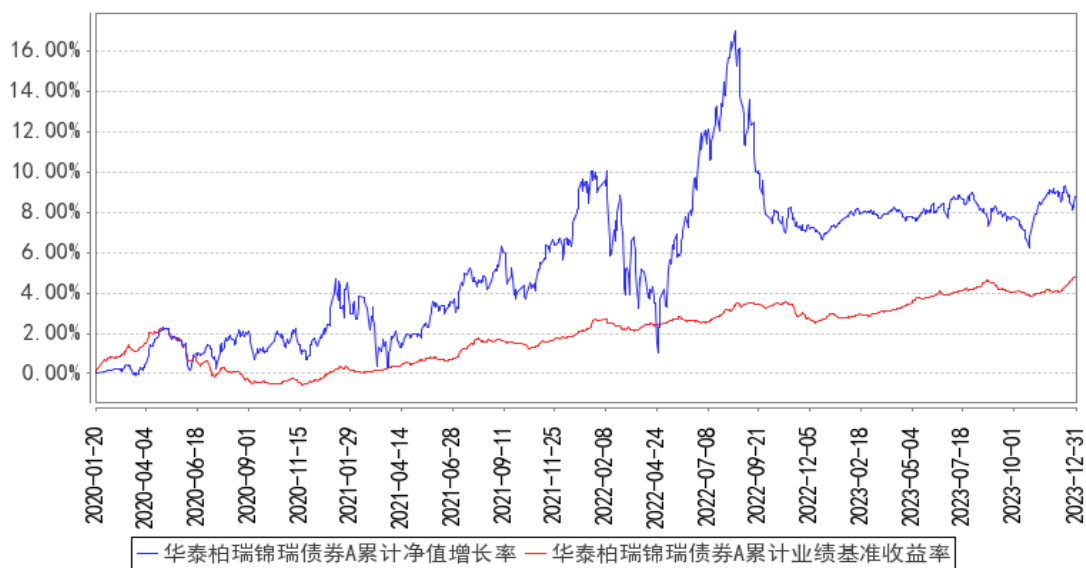

华泰柏瑞锦瑞债券C累计净值增长率与同期业绩比较基准收益率的历史走势对比图

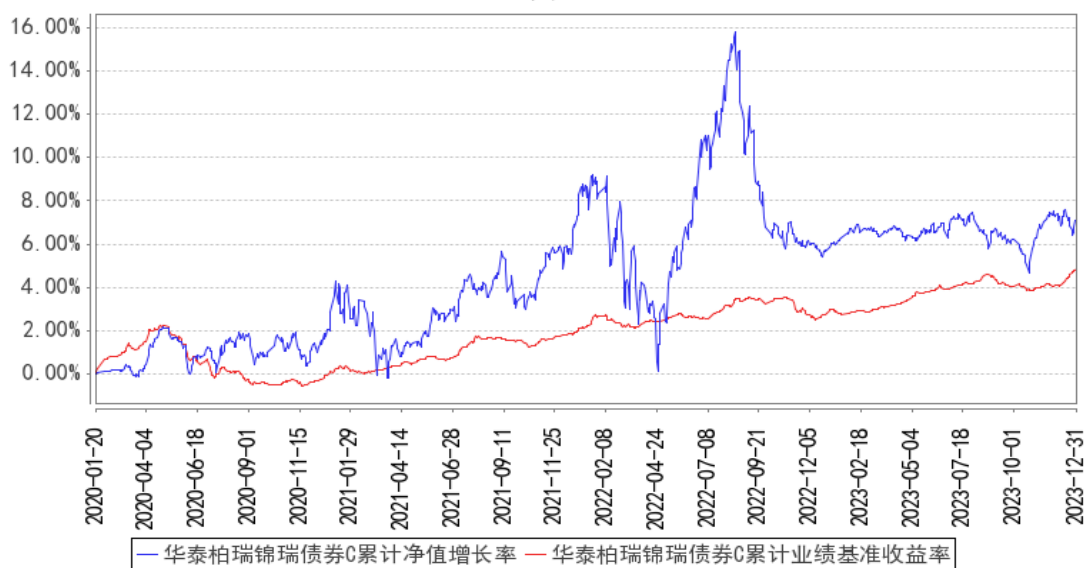

华泰柏瑞锦瑞债券E累计净值增长率与同期业绩比较基准收益率的历史走势对比图

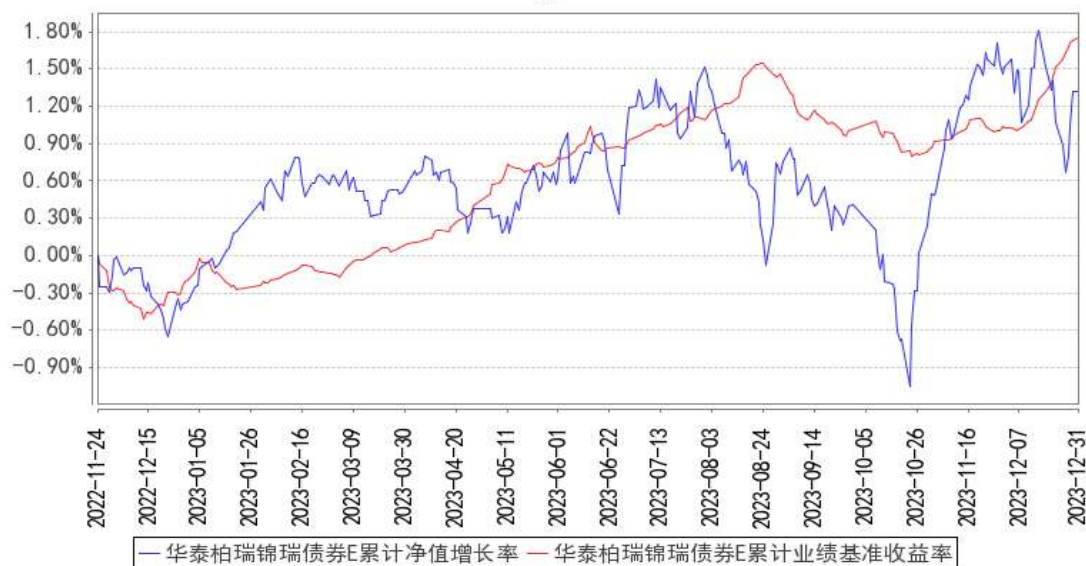

注：A类图示日期为2020年1月20日至2023年12月31日。C类图示日期为2020年1月20日至2023年12月31日。E类图示日期为2022年11月24日至2023年12月31日。

## §4 管理人报告

### 4.1 基金经理（或基金经理小组）简介

姓名	职务	任本基金的基金经理期限		证券从业年限	说明
		任职日期	离任日期		
王焯斌	本基金的基金经理	2022年1月11日	-	9年	中国人民大学西方经济学硕士、法国图卢兹经济学院公共发展政策专业硕士。曾任中诚信国际信用评级有限责任公司分析师，2015年5月加入华泰柏瑞基金管理有限公司，任固定收益部研究员。2021年2月起任华泰柏瑞金字塔稳本增利债券型证券投资基金、华泰柏瑞信用增利债券型证券投资基金的基金经理。2021年12月至2023年11月任华泰柏瑞精选回报灵活配置混合型证券投资基金的基金经理。2022年1月起任华泰柏瑞锦瑞债券型证券投资基金的基金经理。2022年3月起任华泰柏瑞鸿益30天滚动持有短债债券型证券投资基金的基金经理。2022年4月起任华泰柏瑞恒悦混合型证券投资基金的基金经理。2022年5月起任华泰柏瑞鸿裕90天滚动持有短债债券型证券投资基金的基金经理。2022年6月起任华泰柏瑞恒泽混

					合型证券投资基金的基金经理。
方纬	联席主动权益投资总监、投资四部总监、本基金的基金经理	2022 年 10 月 10 日	-	20 年	伦敦政治经济学院金融经济学硕士。2003 年 9 月至 2005 年 1 月任上海金信研究所研究员；2005 年 1 月至 2007 年 2 月任万家基金管理有限公司高级研究员；2007 年 2 月至 2020 年 3 月历任华泰柏瑞基金管理有限公司研究员、高级研究员、基金经理助理、基金经理、投资研究部副总监；2020 年 7 月至 2022 年 3 月任富国基金管理有限公司资深权益基金经理。现任华泰柏瑞基金管理有限公司联席主动权益投资总监兼投资四部总监。2022 年 7 月起任华泰柏瑞价值增长混合型证券投资基金的基金经理。2022 年 9 月起任华泰柏瑞质量领先混合型证券投资基金的基金经理。2022 年 10 月起任华泰柏瑞锦瑞债券型证券投资基金的基金经理。2023 年 5 月起任华泰柏瑞致远混合型证券投资基金的基金经理。

#### 4.1.1 期末兼任私募资产管理计划投资经理的基金经理同时管理的产品情况

注：截至本报告期末，本基金的基金经理不存在兼任私募资产管理计划投资经理的情况。

#### 4.2 管理人对报告期内本基金运作合规守信情况的说明

报告期内本基金的运作符合相关法律、法规以及基金合同的约定，不存在损害基金持有人利益的行为。

#### 4.3 公平交易专项说明

##### 4.3.1 公平交易制度的执行情况

报告期内，本基金管理人根据《证券投资基金管理公司公平交易制度指导意见》的要求，通过科学完善的制度及流程，从事前、事中和事后等环节严格控制不同基金之间可能的利益输送。

首先投资部和研究部通过规范的决策流程来确保公平对待不同投资组合。其次交易部对投资指令的合规性、有效性及合理性进行独立审核，在交易过程中启用投资交易系统内的公平交易模块，确保公平交易的实施。同时，风险管理部对报告期内的交易进行日常监控和分析评估。

本报告期内，上述公平交易制度总体执行情况良好。

##### 4.3.2 异常交易行为的专项说明

报告期内未发现本基金存在异常交易行为。

报告期内，本基金管理人旗下所有投资组合参与的交易所公开竞价交易中，同日反向交易成交较少的单边交易量超过该证券当日成交量的 5% 的交易共有 10 次，都为指数投资组合因跟踪指数需要而发生的反向交易。

#### 4.4 报告期内基金的投资策略和运作分析

权益方面，2023 年 4 季度，沪深 300 指数下跌 7%，创业板下跌 5.62%，本基金 A 类份额上涨 0.91%。期间中国经济表现出复苏迹象，但仍面临一些挑战，工业增速在 2023 年第四季度出现了回升。这主要得益于国家政策的积极刺激和市场需求的逐步恢复。政府实施一系列减税降费措施和基建投资的加大，对经济增长起到了积极的推动作用。消费方面，中国的消费市场开始回暖。消费者信心得到提振，人们逐渐恢复正常的消费习惯。尤其是在消费升级领域，高品质、个性化的消费品受到了更多关注。线上零售市场继续保持较高增长，电商平台的发展为消费者提供了更多选择。对外贸易方面，进出口在 2023 年第四季度表现良好，出口和进口额都出现了回升。中国积极扩大进口，推动了进出口贸易的平衡发展。为了应对复杂多变的市场环境，我们的投资策略是以企业盈利的增长作为本源，匹配公司估值和成长性，力争助力投资者把握时代的红利。

债券方面，2023 年四季度，外部环境新增中东地缘政治冲突，经济基本面延续前期矛盾。外部看，高利率环境下对于经济主体的影响逐渐显现，发达经济通胀数据增速回落，市场开始定价暂停加息甚至 2024 年可能的降息，整体看利率的顶部区间应该已经见到，但市场表现抢跑，通胀回落可能还有波动。国内经济方面，在去年同期低基数的基础上，四季度经济数据表现一般，需求侧地产政策对销售提振有限，经济整体呈现生产端好于需求端的情况。年底中央经济工作会议强调“加大宏观调控力度，着力扩大内需、优化结构、提振信心、防范化解风险”，市场对于强政策刺激的预期有所修正。

具体来看，制造业 PMI 四季度呈现持续走弱，再度回到收缩区域；金融数据仍受地方政府债发行支持，但企业与居民端的信贷需求持续处于较弱水平。价格水平方面，CPI 与 PPI 同比继续走低，从价格层面反应总需求偏弱的经济现状。未来需要重点关注促需求增量政策的推出及其效果。

市场方面，债券市场四季度受资金面和基本面双重影响，呈现震荡上涨的行情。10 月末资金异常紧张，11 月资金面波动仍然较大，债券市场出现一定调整。但金融、通胀、经济增长数据继续验证经济弱势修复格局的延续，中长久期品种定价基本面再度上涨。

报告期内，本基金维持短久期的债券配置；展望未来，基本面、政策面对债市仍然友好，收益率仍在下行趋势中，中短久期、有信用利差的主体仍将受到市场追捧。



现阶段，我们对 A 股保持乐观，从市场整体风险收益比角度看，风险溢价率水平处于历史较低点，权益市场投资价值显著，反弹随时可能展开。我们或应该适当对未来乐观一些。

当下很多声音对于经济前景是比较悲观的，但在一系列政策下，经济没有发生大的波动，出口依旧平稳，经济韧性很强。中国经济转型之路正在井然有序的展开，新能源、半导体、AI、创新药、高端制造、智能汽车等具备核心竞争力的产业和公司正在悄悄崛起。

在复杂的经济环境下，中国制造业崛起的势头没有减弱。在每次挫折中，中国企业的全球竞争力在慢慢变强。优秀的企业给我们投资带来信心，A 股黄金 10 年正在开启，希望投资者把握住投资机会。本基金将秉承价值投资理念，力争为投资人创造可持续可复制的优秀业绩。

#### 4.5 报告期内基金的业绩表现

截至本报告期末华泰柏瑞锦瑞债券 A 的基金份额净值为 1.0879 元，本报告期基金份额净值增长率为 0.91%，同期业绩比较基准收益率为 0.73%，截至本报告期末华泰柏瑞锦瑞债券 C 的基金份额净值为 1.0708 元，本报告期基金份额净值增长率为 0.81%，同期业绩比较基准收益率为 0.73%，截至本报告期末华泰柏瑞锦瑞债券 E 的基金份额净值为 1.0879 元，本报告期基金份额净值增长率为 0.91%，同期业绩比较基准收益率为 0.73%。

#### 4.6 报告期内基金持有人数或基金资产净值预警说明

截止本报告期末，因赎回等原因，本基金自 2023 年 4 月 27 日至 2023 年 12 月 28 日存在连续 60 个工作日基金资产净值低于 5000 万元的情形，但无基金份额持有人数量低于 200 人的情形。

已于 2023 年 7 月 27 日将《华泰柏瑞基金管理有限公司关于华泰柏瑞锦瑞债券型证券投资基金基金资产净值低于五千万元情况的报告》上报上海证监局。

## §5 投资组合报告

### 5.1 报告期末基金资产组合情况

序号	项目	金额（元）	占基金总资产的比例（%）
1	权益投资	8,019,703.85	13.57
	其中：股票	8,019,703.85	13.57
2	基金投资	-	-
3	固定收益投资	43,418,471.78	73.48
	其中：债券	43,418,471.78	73.48
	资产支持证券	-	-
4	贵金属投资	-	-

5	金融衍生品投资	-	-
6	买入返售金融资产	-	-
	其中：买断式回购的买入返售金融资产	-	-
7	银行存款和结算备付金合计	7,578,697.83	12.83
8	其他资产	75,426.07	0.13
9	合计	59,092,299.53	100.00

## 5.2 报告期末按行业分类的股票投资组合

### 5.2.1 报告期末按行业分类的境内股票投资组合

代码	行业类别	公允价值（元）	占基金资产净值比例（%）
A	农、林、牧、渔业	-	-
B	采矿业	-	-
C	制造业	5,610,686.72	10.91
D	电力、热力、燃气及水生产和供应业	-	-
E	建筑业	162,912.00	0.32
F	批发和零售业	181,250.00	0.35
G	交通运输、仓储和邮政业	-	-
H	住宿和餐饮业	-	-
I	信息传输、软件和信息技术服务业	1,081,247.13	2.10
J	金融业	-	-
K	房地产业	154,354.00	0.30
L	租赁和商务服务业	-	-
M	科学研究和技术服务业	499,440.00	0.97
N	水利、环境和公共设施管理业	329,814.00	0.64
O	居民服务、修理和其他服务业	-	-
P	教育	-	-
Q	卫生和社会工作	-	-
R	文化、体育和娱乐业	-	-
S	综合	-	-
	合计	8,019,703.85	15.59

### 5.2.2 报告期末按行业分类的港股通投资股票投资组合

注：本基金本报告期末未持有港股通投资股票。

## 5.3 期末按公允价值占基金资产净值比例大小排序的股票投资明细

### 5.3.1 报告期末按公允价值占基金资产净值比例大小排序的前十名股票投资明细

序号	股票代码	股票名称	数量（股）	公允价值（元）	占基金资产净值比例（%）
----	------	------	-------	---------	--------------

1	600778	友好集团	29,000	181,250.00	0.35
2	603183	建研院	38,200	178,394.00	0.35
3	688355	明志科技	8,600	171,140.00	0.33
4	600847	万里股份	14,200	169,264.00	0.33
5	688501	青达环保	10,000	167,300.00	0.33
6	688069	德林海	8,400	166,992.00	0.32
7	603822	嘉澳环保	6,000	166,860.00	0.32
8	688659	元琛科技	13,400	166,830.00	0.32
9	688092	爱科科技	5,400	166,104.00	0.32
10	688379	华光新材	8,400	166,068.00	0.32

#### 5.4 报告期末按债券品种分类的债券投资组合

序号	债券品种	公允价值（元）	占基金资产净值比例（%）
1	国家债券	22,829,901.92	44.38
2	央行票据	-	-
3	金融债券	20,588,569.86	40.02
	其中：政策性金融债	20,588,569.86	40.02
4	企业债券	-	-
5	企业短期融资券	-	-
6	中期票据	-	-
7	可转债（可交换债）	-	-
8	同业存单	-	-
9	其他	-	-
10	合计	43,418,471.78	84.40

#### 5.5 报告期末按公允价值占基金资产净值比例大小排序的前五名债券投资明细

序号	债券代码	债券名称	数量（张）	公允价值（元）	占基金资产净值比例（%）
1	019703	23 国债 10	205,000	20,791,043.84	40.42
2	210202	21 国开 02	200,000	20,588,569.86	40.02
3	019694	23 国债 01	20,000	2,038,858.08	3.96

#### 5.6 报告期末按公允价值占基金资产净值比例大小排序的前十名资产支持证券投资 明细

注：本基金本报告期末未持有资产支持证券。

#### 5.7 报告期末按公允价值占基金资产净值比例大小排序的前五名贵金属投资明细

注：本基金本报告期末未持有贵金属投资。

#### 5.8 报告期末按公允价值占基金资产净值比例大小排序的前五名权证投资明细

注：本基金本报告期末未持有权证。

#### 5.9 报告期末本基金投资的国债期货交易情况说明

### 5.9.1 本期国债期货投资政策

注：本基金本报告期末未持有国债期货。

### 5.9.2 报告期末本基金投资的国债期货持仓和损益明细

注：本基金本报告期末未持有国债期货。

### 5.9.3 本期国债期货投资评价

注：本基金本报告期末未持有国债期货。

## 5.10 投资组合报告附注

### 5.10.1 本基金投资的前十名证券的发行主体本期是否出现被监管部门立案调查，或在报告编制日前一年内受到公开谴责、处罚的情形

报告期内基金投资的前十名证券的发行主体没有被监管部门立案调查的情形，也没有在报告编制日前一年内受到公开谴责、处罚的情形。

### 5.10.2 基金投资的前十名股票是否超出基金合同规定的备选股票库

基金投资的前十名股票中，没有投资于超出基金合同规定备选股票库之外的情形。

### 5.10.3 其他资产构成

序号	名称	金额（元）
1	存出保证金	7,426.07
2	应收证券清算款	-
3	应收股利	-
4	应收利息	-
5	应收申购款	40,100.00
6	其他应收款	27,900.00
7	其他	-
8	合计	75,426.07

### 5.10.4 报告期末持有的处于转股期的可转换债券明细

注：本基金本报告期末未持有处于转股期的可转换债券。

### 5.10.5 报告期末前十名股票中存在流通受限情况的说明

注：本基金本报告期末前十名股票中不存在流通受限情况。

### 5.10.6 投资组合报告附注的其他文字描述部分

由于四舍五入的原因，分项之和与合计项之间可能存在尾差。

## §6 开放式基金份额变动

单位：份

项目	华泰柏瑞锦瑞债券 A	华泰柏瑞锦瑞债券 C	华泰柏瑞锦瑞债券 E
报告期期初基金份额总额	6,750,883.22	1,810,340.38	18,694,646.71
报告期期间基金总申购份额	13,158.24	33,274.44	25,307,137.21
减：报告期期间基金总赎回份额	306,305.16	111,421.31	4,876,993.11
报告期期间基金拆分变动份额（份额减少以“-”填列）	-	-	-
报告期期末基金份额总额	6,457,736.30	1,732,193.51	39,124,790.81

## §7 基金管理人运用固有资金投资本基金情况

### 7.1 基金管理人持有本基金份额变动情况

单位：份

项目	华泰柏瑞锦瑞债券 A	华泰柏瑞锦瑞债券 C	华泰柏瑞锦瑞债券 E
报告期期初管理人持有的本基金份额	0.00	0.00	13,981,669.80
报告期期间买入/申购总份额	0.00	0.00	0.00
报告期期间卖出/赎回总份额	0.00	0.00	0.00
报告期期末管理人持有的本基金份额	0.00	0.00	13,981,669.80
报告期期末持有的本基金份额占基金总份额比例（%）	0.00	0.00	29.55

### 7.2 基金管理人运用固有资金投资本基金交易明细

注：无。

## §8 影响投资者决策的其他重要信息

### 8.1 报告期内单一投资者持有基金份额比例达到或超过 20%的情况

投资者类别	报告期内持有基金份额变化情况				报告期末持有基金情况		
	序号	持有基金份额比例达到或者超过 20%的时间区间	期初份额	申购份额	赎回份额	持有份额	份额占比（%）
机构	1	20231228-20231231；	0.00	22,744,187.15	0.00	22,744,187.15	48.07

2	20231001- 20231231;	13,981,669.80	0.00	0.00	13,981,669.80	29.55
---	------------------------	---------------	------	------	---------------	-------

产品特有风险

本基金报告期内有单一持有人持有基金份额超过 20% 的情形。如果这些份额持有比例较大的投资者赎回，可能导致巨额赎回，从而引发流动性风险，可能对基金产生如下影响：（1）延期办理赎回申请或暂停赎回的风险。当发生巨额赎回时，投资者可能面临赎回申请延期办理、延缓支付或暂停赎回的风险。（2）基金净值大幅波动的风险。基金管理人为了应对大额赎回可能短时间内进行资产变现，这将对基金资产净值产生不利影响，同时可能发生大额赎回费用归入基金资产、基金份额净值保留位数四舍五入等问题，这些都可能会造成基金资产净值的较大波动。（3）基金投资目标偏离的风险。单一投资者大额赎回后可能导致基金规模缩小，基金将面临投资银行间债券、交易所债券时交易困难的情形，从而使得实现基金投资目标存在一定的不确定性。（4）基金合同提前终止的风险。如果投资者大额赎回可能导致基金资产规模过小，不能满足存续的条件，基金将根据基金合同的约定面临合同终止清算、转型等风险。本基金管理人将密切关注申赎动向，审慎评估大额申赎对基金持有集中度的影响，同时将完善流动性风险管控机制，最大限度的保护基金份额持有人的合法权益。

8.2 影响投资者决策的其他重要信息

注：无。

§9 备查文件目录

9.1 备查文件目录

- 1、本基金的中国证监会批准募集文件
- 2、本基金的《基金合同》
- 3、本基金的《招募说明书》
- 4、本基金的《托管协议》
- 5、基金管理人业务资格批件、营业执照
- 6、本基金的公告

9.2 存放地点

上海市浦东新区民生路 1199 弄证大五道口广场 1 号楼 17 层及基金托管人住所

9.3 查阅方式

投资者可在营业时间免费查阅，也可按工本费购买复印件。投资者对本报告如有疑问，可咨询基金管理人华泰柏瑞基金管理有限公司。客户服务热线：400-888-0001（免长途费） 021-3878 4638 公司网址：www.huatai-pb.com

华泰柏瑞基金管理有限公司

2024 年 1 月 22 日